I

*(Актове, приети по силата на Договорите за ЕО/Евратом, чието публикуване е задължително)*

# РЕГЛАМЕНТИ

## РЕГЛАМЕНТ (ЕО) № 1272/2008 НА ЕВРОПЕЙСКИЯ ПАРЛАМЕНТ И НА СЪВЕТА

**от 16 декември 2008 година**

**относно класифицирането, етикетирането и опаковането на вещества и смеси, за изменение и за отмяна на директиви 67/548/ЕИО и 1999/45/ЕО и за изменение на Регламент (ЕО) № 1907/2006**

**(Текст от значение за ЕИП)**

ЕВРОПЕЙСКИЯТ ПАРЛАМЕНТ И СЪВЕТЪТ НА ЕВРОПЕЙСКИЯ СЪЮЗ,

като взеха предвид Договора за създаване на Европейската общност, и по-специално член 95 от него,

като взеха предвид предложението на Комисията,

като взеха предвид становището на Европейския икономически и социален комитет [1],

в съответствие с процедурата, предвидена в член 251 от Договора [2],

като имат предвид, че:

(1) Настоящият регламент следва да гарантира високо ниво на опазване на човешкото здраве и околната среда, както и свободно движение на химични вещества, смеси и някои специфични изделия, като същевременно съдейства за подобряване на конкурентоспособността и иновациите.

(2) Ефективното функциониране на вътрешния пазар на вещества, смеси и посочените изделия може да се постигне само ако приложимите към тях изисквания не се различават значително в отделните държави-членки.

(3) При сближаването на законодателството относно критериите за класифициране и етикетиране на вещества и смеси следва да се осигури високо ниво на опазване на човешкото здраве и околната среда с цел постигане на устойчиво развитие.

(4) Търговията с вещества и смеси е проблем не само на вътрешния, но и на световния пазар. Поради това предприятията следва да извлекат полза от глобалното хармонизиране на правилата за класифициране и етикетиране, както и от съгласуваността между правилата за класифициране и етикетиране при доставка и употреба, от една страна, и тези за превоз, от друга.

(5) С оглед улесняване на световната търговия и опазване на човешкото здраве и околната среда хармонизираните критерии за класифициране и етикетиране се разработваха внимателно в продължение на 12 години в рамките на Организацията на обединените нации (ООН), което доведе до Глобалната хармонизирана система за класифициране и етикетиране на химикали, (наричана по-долу „GHS“).

(6) Настоящият регламент е следствие на редица декларации, в които Общността потвърди своето намерение да допринесе за глобалното хармонизиране на критериите за класифициране и етикетиране не само на равнище ООН, но и чрез включването на международно съгласуваните критерии на GHS в законодателството на Общността.

(7) Ползите за предприятията ще се увеличават заедно с увеличаване броя на страните по света, които приемат критериите на GHS в своето законодателство. Общността следва да стои на предни позиции в този процес, за да насърчава други държави да я последват и с цел да дава конкурентно предимство на индустрията в Общността.

(8) Ето защо е от съществено значение да се хармонизират разпоредбите и критериите за класифициране и етикетиране на вещества, смеси и някои специфични изделия в Общността, като се отчитат критериите за класифициране и правилата за етикетиране на GHS, но и въз основа на 40-те години опит, натупан при прилагането на съществуващото законодателство на Общността за химичните

[1] ОВ C 204, 9.8.2008 г., стр. 47.

[2] Становище на Европейския парламент от 3 септември 2008 г. (все още непубликувано в Официален вестник).

вещества и се запази нивото на защита, постигнато чрез системата за хармонизиране на класифицирането и етикетирането, чрез класовете на опасност, валидни за Общността, които още не са част от GHS, както и чрез действащите правила за етикетиране и опаковане.

(9) Настоящият регламент не следва да засяга пълното и цялостно прилагане на правилата за конкуренция в Общността.

(10) Целта на настоящия регламент следва да бъде да определи кои свойства на веществата и смесите следва да водят до класифицирането им като опасни, за да могат опасностите, свързани със съответните вещества и смеси, правилно да се идентифицират и да се предостави информация за тях. Тези свойства следва да включват физичните опасности, както и опасностите за човешкото здраве и околната среда, в това число и опасностите за озоновия слой.

(11) Настоящият регламент следва по правило да се прилага за всички вещества и смеси, които се доставят в Общността, с изключение на случаите, когато други законодателни актове на Общността уреждат по-конкретни правила относно класифицирането и етикетирането, като Директива 76/768/ЕИО на Съвета от 27 юли 1976 г. относно сближаването на законодателствата на държавите-членки, свързани с козметични продукти ([1]), Директива 82/471/ЕИО на Съвета от 30 юни 1982 г. относно някои продукти, използвани при храненето на животните ([2]), Директива 88/388/ЕИО на Съвета от 22 юни 1988 г. за сближаване на законодателствата на държавите-членки относно ароматизантите, предназначени за влагане в храни, и изходните материали за тяхното производство ([3]), Директива 89/107/ЕИО на Съвета от 21 декември 1988 г. за сближаване на законодателствата на държавите-членки относно хранителни добавки, разрешени за влагане в храни, предназначени за консумация от човека ([4]), Директива 90/385/ЕИО на Съвета от 20 юли 1990 г. относно сближаване на законодателството на държавите-членки, свързано с активните имплантируеми медицински изделия ([5]), Директива 93/42/ЕИО на Съвета от 14 юни 1993 г. относно медицинските продукти ([6]), Директива 98/79/ЕО на Европейския парламент и на Съвета от 27 октомври 1998 г. относно диагностичните медицински изделия in vitro ([7]), Решение 1999/217/ЕО на Комисията от 23 февруари 1999 г. за приемане на регистър на ароматичните вещества, използвани във или върху храни, съставен в прилагане на Регламент (ЕО) № 2232/96 на Европейския парламент и на Съвета ([8]), Директива 2001/82/ЕО на Европейския парламент и на Съвета от 6 ноември 2001 г. относно кодекса на Общността за ветеринарните лекарствени продукти ([9]), Директива 2001/83/ЕО на Европейския парламент и на Съвета от 6 ноември 2001 г. за утвърждаване на кодекс на Общността относно лекарствени продукти за хуманна употреба ([10]), Регламент (ЕО) № 178/2002 на Европейския парламент и на Съвета от 28 януари 2002 г. за установяване на общите принципи и изисквания на законодателството в областта на храните, за създаване на Европейски орган за безопасност на храните и за определяне на процедури относно безопасността на храните ([11]) и Регламент (ЕО) № 1831/2003 на Европейския парламент и на Съвета от 22 септември 2003 г. относно добавки за използване при храненето на животните ([12]), или освен когато веществата и смесите се превозват чрез въздушен, морски, автомобилен, железопътен и вътрешноводен транспорт.

(12) Термините и определенията, използвани в настоящия регламент, следва да съответстват на тези в Регламент (ЕО) № 1907/2006 на Европейския парламент и на Съвета от 18 декември 2006 г. относно регистрацията, оценката, разрешаването и ограничаването на химикали (REACH), за създаване на Европейска агенция по химикали ([13]), а така също и на термините и определенията, установени в правилата за превоз, и на определенията, разработени на равнище ООН в GHS, за да се гарантира максимална съгласуваност при прилагането на законодателството за химикалите в рамките на Общността в условията на световната търговия. Поради същата причина класовете на опасност, установени в GHS, следва да бъдат установени в настоящия регламент.

(13) Особено целесъобразно е да се включат онези класове на опасност, определени в GHS, които специално отчитат факта, че породените от веществата и смесите физични опасности до известна степен зависят от начина им на отделяне.

(14) Терминът „смес“, определен в настоящия регламент, следва да има същото значение като термина „препарат“, използван преди това в законодателството на Общността.

(15) Настоящият регламент следва да замени Директива 67/548/ЕИО на Съвета от 27 юни 1967 г. за сближаването на законовите, подзаконовите и административните разпоредби относно класификацията, опаковането и етикетирането на опасни вещества ([14]), както и Директива 1999/45/ЕО на Европейския парламент и на Съвета от 31 май 1999 г. за сближаване на законовите, подзаконовите и административните разпоредби на държавите-членки относно класифицирането, опаковането и етикетирането на опасни препарати ([15]). Той следва като цяло да запази настоящото ниво на защита на човешкото здраве и околната среда, което се осигурява с тези директиви. Поради това в настоящия регламент следва да се запазят някои класове на опасност, които са обхванати от тези директиви, но все още не са включени в GHS.

(16) Отговорността за определянето на опасностите, свързани с веществата и смесите, и за решенията относно тяхното класифициране следва да се носи предимно от производителите, вносителите и потребителите надолу по веригата на тези вещества или смеси, независимо дали са подчинени на изискванията на Регламент (ЕО) № 1907/2006. При

([1]) ОВ L 262, 27.9.1976 г., стр. 169.
([2]) ОВ L 213, 21.7.1982 г., стр. 8.
([3]) ОВ L 184, 15.7.1988 г., стр. 61.
([4]) ОВ L 40, 11.2.1989 г., стр. 27.
([5]) ОВ L 189, 20.7.1990 г., стр. 17.
([6]) ОВ L 169, 12.7.1993 г., стр. 1.
([7]) ОВ L 331, 7.12.1998 г., стр. 1.
([8]) ОВ L 84, 27.3.1999 г., стр. 1.
([9]) ОВ L 311, 28.11.2001 г., стр. 1.
([10]) ОВ L 311, 28.11.2001 г., стр. 67.
([11]) ОВ L 31, 1.2.2002 г., стр. 1.
([12]) ОВ L 268, 18.10.2003 г., стр. 29.
([13]) ОВ L 396, 30.12.2006 г., стр. 1.
([14]) ОВ X 196, 16.8.1967 г., стр. 1.
([15]) ОВ L 200, 30.7.1999 г., стр. 1.

изпълнението на задълженията си за класифициране, потребителите надолу по веригата следва да могат да използват класифицирането на вещество или смес, извършено в съответствие с настоящия регламент от участник във веригата на доставка, при условие че не променят състава на веществото или сместа. Отговорността за класифицирането на вещества, които не се пускат на пазара, но подлежат на регистрация или нотификация съгласно Регламент (ЕО) № 1907/2006, следва да се носи предимно от производителите, производителите на изделия и вносителите. Следва обаче да е налице възможност да се предвидят хармонизирани класификации на веществата в класовете на опасност, пораждащи най-голяма загриженост, или на други вещества, като се разгледа всеки отделен случай, които да се прилагат от всички производители, вносители и потребители надолу по веригата на такива вещества и на смеси, съдържащи такива вещества.

(17) Когато е взето решение за хармонизиране на класифицирането на определено вещество в конкретен клас на опасност или подразделение в рамките на даден клас на опасност чрез включване или ревизиране за тази цел на вписване в част 3 на приложение VI към настоящия регламент, производителят, вносителят или потребителят надолу по веригата следва да приложи хармонизираната класификация и сам да извърши класифициране само за останалите, нехармонизирани класове на опасност или подразделения в рамките на дадения клас на опасност.

(18) За да се гарантира, че потребителите получават информация относно опасностите, доставчиците на вещества и смеси следва да гарантират, че преди пускането им на пазара те са етикетирани и опаковани в съответствие с настоящия регламент и съгласно извършената класификация. При изпълнението на задълженията си потребителите надолу по веригата следва да могат да използват класификацията на вещество или смес, извършено в съответствие с настоящия регламент от участник във веригата на доставки, при условие че не променят състава на веществото или сместа, а дистрибуторите следва да могат да използват класификацията на вещество или смес, извършено в съответствие с настоящия регламент от участник във веригата на доставки.

(19) За да се осигури наличието на информация относно опасните вещества, когато същите са включени в смеси, съдържащи поне едно вещество, класифицирано като опасно, където е приложимо, етикетът следва да съдържа допълнителна информация.

(20) Въпреки че производителят, вносителят или потребителят надолу по веригата на което и да е вещество или смес не следва да се задължава да създава нови токсикологични или екотоксикологични данни за целите на класифицирането, той следва да идентифицира цялата значима информация, с която разполага, относно опасностите от веществото или сместа и да оцени неговото (нейното) качество. Производителят, вносителят или потребителят надолу по веригата следва също да отчете и предходни данни за хора, като например епидемиологични изследвания върху експонираното население, данни за случайна или професионална експозиция и последствията от нея, както и клинични изследвания. Тази информация следва да бъде съпоставена с критериите за различните класове на опасност и подразделения, за да стигне производителят, вносителят или потребителят надолу по веригата до заключение дали вещество или смес следва да се класифицира като опасно(а).

(21) Класифицирането на всяко вещество или смес може да се извърши въз основа на налична информация, като за целите на настоящия регламент е препоръчително тази информация да е създадена в съответствие с методите на изпитване, посочени в Регламент (ЕО) № 1907/2006, на разпоредбите за превоз или на международните принципи или процедури за валидиране на информация, така че да се гарантира качество и съпоставимост на резултатите и съответствие с други изисквания на международно и общностно равнище. Същите методи на изпитване, разпоредби, принципи и процедури следва да се спазват, когато производителят, вносителят или потребителят надолу по веригата реши да създаде нова информация.

(22) За да се улесни определянето на опасностите от смесите, производителите, вносителите и потребителите надолу по веригата следва да се основават на данните за самата смес при наличие на такива, с изключение на смесите с канцерогенни свойства, способност за мутагенност за зародишните клетки свойства на токсичност за репродукцията, или в случаите, когато се оценяват свойствата за биодеградация или биоакумулация в клас на опасност „Опасно за водната среда“. В тези случаи, тъй като опасностите на сместа не могат в достатъчна степен да бъдат оценени въз основа на самата смес, като основа следва да се използват данните за отделните вещества в сместа.

(23) Ако е налице достатъчно информация за сходни смеси, които са били изпитвани, включително съответните съставки на смесите, е възможно да се определят опасните свойства на смес, която не е изпитвана, чрез прилагането на определени правила, известни като „свързващи принципи“. Тези правила позволяват определяне на опасностите, свързани със сместа, без да се извършват изпитвания върху нея, а въз основа на наличната информация за вече изпитвани сходни смеси. В случай че няма данни от изпитвания за самата смес или наличните данни са неубедителни, производителите, вносителите и потребителите надолу по веригата следва да прилагат свързващите принципи, за да се гарантира достатъчна съпоставимост на резултатите от класифицирането на такива смеси.

(24) В специфични промишлени сектори могат да бъдат създадени мрежи за улесняване на обмена на данни и за обединяване на експертния опит при оценка на информация, данни от изпитвания, определяне на значимостта на доказателствения материал и на свързващи принципи. Такива мрежи могат да подпомагат производителите, вносителите и потребителите надолу по веригата в рамките на тези промишлени сектори, и по-специално малките и средни предприятия (МСП) да изпълняват задълженията си съгласно настоящия регламент. Тези мрежи може да се използват също за обмен на информация и най-добри практики, с оглед опростяване на изпълнението на задълженията за нотифициране. Доставчиците, които се възползват от тази подкрепа, следва да продължат да носят цялата отговорност за изпълнение на задълженията си за класифициране, етикетиране и опаковане съгласно настоящия регламент.

(25) Защитата на животните, попадаща в приложното поле на Директива 86/609/ЕИО на Съвета от 24 ноември 1986 г. за сближаване на законовите, подзаконовите и административните разпоредби на държавите-членки относно защитата на животните, използвани за опитни и други научни цели ([1]), е с висок приоритет. Съответно в случаите, когато производителят, вносителят или потребителят надолу по веригата реши да създаде информация за целите на настоящия регламент, той първо следва да обмисли прилагането на средства, различни от опитите върху животни в рамките на Директива 86/609/ЕИО. За целите на настоящия регламент следва да се забранят опити върху примати, различни от човека.

(26) Методите на изпитване по Регламент (ЕО) № 440/2008 на Комисията от 30 май 2008 г. за установяване на методи на изпитване съгласно Регламент (ЕО) № 1907/2006 на Европейския парламент и на Съвета относно регистрацията, оценката, разрешаването и ограничаването на химикали (REACH) ([2]) се преразглеждат и подобряват редовно, за да се намали провеждането на изпитвания върху гръбначни животни и броят на засегнатите животни. Европейският център за валидиране на алтернативни методи (ECVAM) в рамките на Съвместния изследователски център на Комисията играе важна роля за научната оценка и валидирането на алтернативните методи за изпитване.

(27) Критериите за класифициране и етикетиране, установени в настоящия регламент следва да отчитат в най-висока степен насърчаването на алтернативните методи за оценка на опасностите от вещества и смеси и задължението да се създава информация за характерните свойства по начини, различни от опитите върху животни по смисъла на Директива 86/609/ЕИО, както е посочено в Регламент (ЕО) № 1907/2006. Определяните в бъдеще критерии следва да не се превръщат в пречка за постигането на тази цел и за съответните задължения съгласно посочения регламент и следва при никакви обстоятелства да не водят до изпитвания върху животни, когато за целите на класифицирането и етикетирането съществуват подходящи алтернативни изпитвания.

(28) За целите на класифицирането данните не следва да са резултат от опити върху хора. Наличните надеждни епидемиологични данни и натрупан опит относно въздействието на химичните вещества и смеси върху хората (например данни от трудовата медицина и от бази данни за злополуки) следва да се вземат под внимание и могат да бъдат предпочитани пред данните, получени чрез изследвания върху животни, когато показват рискове, които не са установени при тези изследвания. Резултатите от изследванията върху животни следва да бъдат съпоставени с резултатите от данните за хората и да се използва експертна оценка, за да се осигури най-добрата защита за човешкото здраве, като се вземат предвид данните и за животни, и за хора.

(29) Винаги следва да има необходимост от нова информация относно физичните опасности, освен ако данните вече са налични или ако е предвидена дерогация в настоящия регламент.

(30) Изпитванията, провеждани единствено за целта на настоящия регламент, следва да се извършват върху веществото или сместа във формата(ите) или физичното(ите) състояние(я), в която веществото или сместа се пуска на пазара, и в която може логично се очаква да бъде използвано(а). Следва обаче за целите на настоящия регламент да е възможно да се използват и резултати от изпитвания, провеждани с оглед спазване на други регулаторни изисквания, включително такива, определени от трети държави, дори ако изпитванията не са били извършени върху веществото или сместа във формата(ите) или физичното(ите) състояние(я), в която се пускат на пазара или логично може да се очаква да бъдат използвани.

(31) Ако се извършват изпитвания, те следва да спазват, където е целесъобразно, съответните изисквания за защита на лабораторните животни, установени в Директива 86/609/ЕИО, и при екотоксикологични и токсикологични изпитвания, добрата лабораторна практика, установена в Директива 2004/10/ЕО на Европейския парламент и на Съвета от 11 февруари 2004 г. относно хармонизиране на законовите, подзаконовите и административните разпоредби, свързани с прилагането на принципите на добра лабораторна практика и верифицирането на тяхното прилагане при изпитвания на химични вещества ([3]).

(32) Критериите за класифициране в различни класове на опасност и подразделения следва да бъдат определени в приложение, в което следва да се съдържат и допълнителни разпоредби относно начините, по които критериите могат да бъдат изпълнени.

(33) Като отчитат, че критериите за класовете на опасност невинаги могат да се приложат пряко и лесно към информацията, производителите, вносителите и потребителите надолу по веригата следва да формулират заключения въз основа на значимостта на доказателствения материал и чрез експертна оценка да достигат до убедителни резултати.

(34) Производителят, вносителят или потребителят надолу по веригата следва да определят специфични пределни концентрации на веществата в съответствие с критериите, посочени в настоящия регламент, при условие че производителят, вносителят и потребителят надолу по веригата са в състояние да обосноват пределните стойности и информира съответно Европейската агенция по химикали (наричана по-долу „Агенцията“). Не следва обаче да се определят специфични пределни концентрации за хармонизираните класове на опасност или подразделенията им за веществата, включени в таблиците за хармонизирана класификация и етикетиране, приложени към настоящия регламент. Агенцията следва да предостави насоки за целите на установяването на специфични пределни концентрации. За да се гарантира единност, следва също да се включат при целесъобразност специфични пределни концентрации в случаите на хармонизирани класификации. Специфичните пределни концентрации следва да се използват с предимство пред всякакви други пределни концентрации за целите на класифицирането.

(35) Мултипликационните коефициенти („М-коефициенти“) за вещества, класифицирани като опасни за водната среда, с остра опасност от категория 1 или с хронична опасност от категория 1, следва да се определят за дадено вещество от производителя, вносителя или потребителя надолу по веригата в съответствие с критериите, посочени в настоящия регламент. Агенцията следва да предостави насоки за целите на определянето на мултипликационните коефициенти.

([1]) ОВ L 358, 18.12.1986 г., стр. 1.
([2]) ОВ L 142, 31.5.2008 г., стр. 1.
([3]) ОВ L 50, 20.2.2004 г., стр. 44.

(36) Поради съображения за пропорционалност и приложимост следва да се определят общи гранични стойности както за идентифицираните примеси, добавки и отделни компоненти на веществата, така и за веществата в смесите, като се посочи кога данните за тях следва да се вземат под внимание при определяне на класифицирането за опасност на вещества и смеси.

(37) За да се гарантира адекватното класифициране на смесите, следва да се вземе под внимание наличната информация относно синергичните и антагонистичните ефекти.

(38) Производителите, вносителите и потребителите надолу по веригата следва да преразгледат класификациите на веществата или смесите, които пускат на пазара, ако получат нова убедителна и надеждна научна или техническа информация, която може да засегне тези класификации, или ако променят състава на смесите си, за да гарантират, че класифицирането е въз основа на актуална информация, освен ако са налице достатъчно доказателства, че няма да настъпят промени в класификацията. Доставчиците следва да актуализират етикетите по съответния начин.

(39) Веществата и смесите, класифицирани като опасни, следва да бъдат етикетирани и опаковани съгласно тяхната класификация, за да се гарантира подходяща защита и да се осигури на техните получатели съществена информация, като тяхното внимание се насочи към опасностите, свързани с веществата или смесите.

(40) Двата инструмента, които настоящият регламент предвижда да бъдат използвани за предоставяне на информация за опасностите,свързани с вещества и смеси, са етикетите и информационните листове за безопасност, предвидени в Регламент (ЕО) № 1907/2006. От тези два инструмента етикетът е единственият инструмент за предоставяне на информация на потребителите, но може да спомогне и за насочване вниманието на работниците към по-подробната информация за веществата или смесите, предоставена в информационните листове за безопасност. Тъй като разпоредбите относно информационните листове за безопасност са включени в Регламент (ЕО) № 1907/2006, който ги използва като основен инструмент за предоставяне на информация в рамките на веригата на доставка на вещества, целесъобразно е в настоящия регламент да не се повтарят същите разпоредби.

(41) За да се гарантира предоставяне на правилна и пълна информация на потребителите относно опасностите и безопасната употреба на химични вещества и смеси, следва да се насърчава използването и разпространението на интернет страници и безплатни телефонни номера, по-специално във връзка с предоставяне на информация относно специфични видове опаковки.

(42) Работниците и потребителите по цял свят ще имат полза от един глобално хармонизиран инструмент за предоставяне на информация за опасностите посредством етикетиране. Поради това елементите, които се включват в етикетите, следва да бъдат определени в съответствие с пиктограмите за опасност, сигналните думи, предупрежденията за опасност и препоръките за безопасност, които съставляват основната информация в GHS. Останалата информация, която се включва в етикетите, следва да бъде сведена до минимум и да не поставя под съмнение основните елементи.

(43) От съществена важност е веществата и смесите, пускани на пазара, да бъдат добре идентифицирани. Агенцията обаче, по искане на предприятията и при необходимост, следва да им позволи да описват химичната идентичност на някои вещества по начин, който не поражда рискове за поверителните аспекти на дейността им. Когато Агенцията отхвърли подобно искане, следва да се предвиди процедура по обжалване в съответствие с настоящия регламент. Жалбата следва да има отлагателно действие, така че поверителната информация, по отношение на която е внесено искането, не следва да се посочва върху етикета, докато трае процедурата по обжалване.

(44) Международният съюз за чиста и приложна химия (IUPAC) е организация с дългогодишен световен авторитет в областта на химичната номенклатура и терминология. Идентифицирането на веществата чрез наименованието им според IUPAC е широкоразпространена практика по цял свят и осигурява стандартна база за идентифициране на вещества в международен и многоезичен контекст. По тази причина е целесъобразно тези наименования да се използват за целите на настоящия регламент.

(45) Службата, предоставяща обобщена информация за химичните вещества — Chemical Abstracts Service (CAS), — осигурява система, посредством която вещества се добавят към регистъра на CAS и получават уникален CAS номер. CAS номерата се използват в справочната литература, бази данни и регулаторни документи за съответствие по цял свят за идентифициране на вещества, като се избягва неяснотата на химичната номенклатура. Следователно е целесъобразно CAS номерата да се използват за целите на настоящия регламент.

(46) За да се ограничат данните върху етикета до най-съществената информация, най-подходящите елементи на етикета в случаите, когато веществата или смесите притежават няколко опасни свойства, следва да се определят съгласно принципи на старшинство.

(47) Директива 91/414/ЕИО на Съвета от 15 юли 1991 г. относно пускането на пазара на продукти за растителна защита ([1]) и Директива 98/8/ЕО на Европейския парламент и на Съвета от 16 февруари 1998 г. относно пускането на пазара на биоциди ([2]) следва да останат изцяло приложими за всички продукти, попадащи в тяхното приложно поле.

(48) Изрази като „нетоксичен“, „безвреден“, „незамърсяващ“, „екологичен“ или други, посочващи, че веществото или сместа не са опасни, както и всички други изрази, които са несъвместими с класификацията им, не следва да фигурират върху етикета или опаковката на никое опасно вещество или смес.

(49) По принцип веществата и смесите, по-специално тези, които се доставят на масовия потребител, следва да се предлагат в опаковки с необходимата информация на етикета. Предоставянето на съответната информация между професионални потребители, включително за неопаковани вещества и смеси, се гарантира от Регламент (ЕО) № 1907/2006. Независимо

([1]) ОВ L 230, 19.8.1991 г., стр. 1.
([2]) ОВ L 123, 24.4.1998 г., стр. 1.

от това, при изключителни обстоятелства веществата и смесите може да бъдат доставяни на масовия потребители в неопакован вид. Където е приложимо, съответната информация от етикета следва да бъде предоставяна на масовия потребител по други начини, като например на фактура или друг разходен документ.

(50) Необходими са правила за поставянето на етикетите и разполагането на информацията върху тях, за да се гарантира, че информацията е лесно разбираема.

(51) Настоящият регламент следва да установи общи стандарти за опаковане, за да гарантира безопасната доставка на опасни вещества и смеси.

(52) Ресурсите на властите следва да се насочат към веществата, които пораждат най-голяма загриженост във връзка със здравето и околната среда. Ето защо следва да се предвидят разпоредби, позволяващи на компетентните органи или на производителите, вносителите и потребителите надолу по веригата да внасят в Агенцията предложения за хармонизирано класифициране и етикетиране на вещества, класифицирани за канцерогенност, мутагенност за зародишните клетки или за токсичност за репродукцията категории 1A, 1B или 2, за респираторна сенсибилизация или по отношение на други влияния в зависимост от конкретния случай. Компетентните органи на държавите-членки следва също да са в състояние да предложат хармонизирано класифициране и етикетиране на активни вещества, използвани в продуктите за растителна защита и в биоцидите. Агенцията следва да дава становище по предложението, а заинтересованите страни следва да имат възможността да представят съображения. Комисията следва да представи проект за решение относно окончателното класифициране и елементите на етикетиране.

(53) С цел в пълна степен да се отчете дейността и опитът, натрупани по Директива 67/548/ЕИО, в това число класифицирането и етикетирането на конкретни вещества, включени в приложение I към Директива 67/548/ЕИО, всички съществуващи хармонизирани класификации следва да се преобразуват в нови хармонизирани класификации, използващи новите критерии. Нещо повече, тъй като прилагането на настоящия регламент е отложено и хармонизираните класификации в съответствие с критериите на Директива 67/548/ЕИО са валидни за класифицирането на вещества и смеси през последващия преходен период, всички съществуващи хармонизирани класификации следва също да се включат в непроменен вид в приложение към настоящия регламент. Подчиняването на всички бъдещи хармонизирани класификации на настоящия регламент следва да предотврати разминаването в хармонизираните класификации на едно и също вещество според съществуващите и новите критерии.

(54) За да се осигури ефикасното функциониране на вътрешния пазар за вещества и смеси, като в същото време се гарантира високо ниво на опазване на човешкото здраве и околната среда, следва да се утвърдят правила относно списъка за класификация и етикетиране. Поради това Агенцията следва да бъде уведомявана за класифицирането и етикетирането на всяко регистрирано или опасно вещество, пускано на пазара, с оглед на включването му в списъка.

(55) Агенцията следва да проучи възможностите за допълнително опростяване на процедурата за нотификация, по-конкретно като отчете потребностите на МСП.

(56) Различните производители и вносители на едно и също вещество следва да положат максимални усилия, за да съгласуват единното му класифициране, с изключение на класовете на опасност и подразделенията, които са предмет на хармонизирана класификация за това вещество.

(57) За да се осигури хармонизирано ниво на защита на масовия потребител, и по-специално на лицата, които влизат в контакт с определени вещества, както и правилното функциониране на останалото законодателство на Общността, свързано с класифицирането и етикетирането, следва да се води списък, в който да се отбелязва класифицирането в съответствие с настоящия регламент, прието при възможност от производителите и вносителите на същото вещество, както и решенията, взети на общностно равнище за хармонизиране на класифицирането и етикетирането на някои вещества.

(58) Информацията, включена в списъка за класификация и етикетиране, следва да се ползва със същата степен на достъпност и защита като тази, осигурена от Регламент (ЕО) № 1907/2006, особено що се отнася до информация, която, в случай че бъде разгласена, може да изложи на опасност търговските интереси на засегнатите лица.

(59) Държавите-членки следва да определят компетентен орган или компетентни органи, отговарящи за предложенията за класифициране и етикетиране на опасни вещества, както и органи, отговарящи за изпълнението на задълженията, определени в настоящия регламент. Държавите-членки следва да предприемат ефективни мерки за наблюдение и контрол, за да осигурят спазването на настоящия регламент.

(60) От значение е да се предоставят съвети на доставчиците и всички други заинтересовани страни, по-специално МСП, относно съответните им отговорности и задължения по настоящия регламент. Вече създадените съгласно Регламент (ЕО) № 1907/2006 национални информационни бюра могат да изпълняват функциите и на националните информационни бюра, предвидени в настоящия регламент.

(61) За ефективното функциониране на системата, установена с настоящия регламент, е важно да съществува добро сътрудничество и координация между държавите-членки, Агенцията и Комисията.

(62) С цел централизиране на информацията за опасните вещества и смеси, държавите-членки следва да назначат, наред с компетентните органи по прилагането и органите, отговарящи за осигуряване на изпълнението на настоящия регламент, и органи, отговорни за получаването на информация, свързана със здравето и с химичната идентичност, компонентите и природата на веществата, включително тези, за които е било разрешено използване на алтернативно химично наименование в съответствие с настоящия регламент.

(63) При поискване от държава-членка, отговорните органи могат да предприемат изготвянето на статистически анализи, за да определят къде е необходимо подобрение на мерките за управление на риска.

(64) Редовните доклади от страна на държавите-членки и Агенцията относно действието на настоящия регламент следва да представляват изключително важно средство за проследяване прилагането на законодателството за химикалите , както и на тенденциите в тази област. Заключенията, направени въз основа на констатациите от докладите, следва да бъдат полезен и практичен инструмент за преглед на регламента и при необходимост — за формулиране на предложения за изменения.

(65) Форумът към Агенцията за обмен на информация за прилагане на законодателството, създаден съгласно Регламент (ЕО) № 1907/2006, следва да обменя информация и относно изпълнението на настоящия регламент.

(66) За да се осигури прозрачност, безпристрастност и последователност на дейностите при прилагането на законодателството от страна на държавите-членки, е необходимо те да установят подходяща рамка с оглед налагането на ефективни, пропорционални и възпиращи санкции в случай на неспазване на настоящия регламент, тъй като неспазването може да причини вреда на човешкото здраве и на околната среда.

(67) Следва да бъдат установени правила, според които при рекламирането на веществата, отговарящи на критериите за класифициране, предвидени в настоящия регламент, да се посочват свързаните с тях опасности, за да се предпазят техните получатели, в това число и потребителите. По същата причина рекламите на смеси, класифицирани като опасни, които позволяват на обикновен гражданин да сключи договор за покупка, без първо да е видял етикета, следва да посочват типа или типовете опасности, обозначени върху етикета.

(68) Следва да се осигури предпазна клауза за случаи, при които дадено вещество или смес поражда сериозен риск за човешкото здраве или за околната среда, въпреки че не е класифицирано като опасно в съответствие с настоящия регламент. Ако възникне подобна ситуация, може да се наложи действие на равнище ООН с оглед глобалния характер на търговията с вещества и смеси.

(69) Въпреки че много от задълженията на предприятията по Регламент (ЕО) № 1907/2006 са свързани с класифицирането, настоящият регламент не следва да изменя приложното поле и въздействието на този регламент, с изключение на разпоредбите относно информационните листове за безопасност. За да се гарантира това, Регламент (ЕО) № 1907/2006 следва да бъде съответно изменен.

(70) Прилагането на настоящия регламент следва да бъде отложено, за да позволи на всички участници, органи, предприятия и заинтересовани страни своевременно да насочат усилията си към навременна подготовка за новите задължения. Поради това и тъй като класифицирането на смесите зависи от класифицирането на веществата, разпоредбите относно класифицирането на смесите следва да се прилагат едва след прекласифицирането на всички вещества. На операторите следва да се разреши да започнат доброволно да прилагат по-рано критериите за класифициране съгласно настоящия регламент, но за да няма объркване в този случай, при етикетирането и опаковането следва да се спазва настоящият регламент, а не директиви 67/548/ЕИО или 1999/45/ЕО.

(71) За да се избегне излишно натоварване на предприятията, веществата и смесите, които вече са във веригата на доставка, когато разпоредбите за етикетиране на настоящия регламент станат приложими към тях, могат известно време да продължат да се пускат на пазара, без да се преетикетират.

(72) Тъй като целите на настоящия регламент, а именно хармонизирането на правилата за класифициране, етикетиране и опаковане, въвеждането на задължение за класифициране, както и съставянето на хармонизиран списък от вещества, класифицирани на общностно равнище, както и списък за класификация и етикетиране, не могат да бъдат постигнати в достатъчна степен от държавите-членки и поради това могат да бъдат постигнати по-добре на общностно равнище, Общността може да приеме мерки в съответствие с принципа на субсидиарност, уреден в член 5 от Договора. В съответствие с принципа на пропорционалност, уреден в същия член, настоящият регламент не надхвърля необходимото за постигането на тези цели.

(73) Настоящият регламент съблюдава основните права и принципи, признати по-специално в Хартата на основните права на Европейския съюз ([1]).

(74) Настоящият регламент следва да допринесе за прилагането на Стратегическия подход за международно управление на химикалите (SAICM), приет на 6 февруари 2006 г. в Дубай.

(75) В зависимост от предприетите стъпки на равнище ООН, класифицирането и етикетирането на PBT вещества (устойчиви, биоакумулиращи и токсични) и на vPvB вещества (много устойчиви и много биоакумулиращи) следва да бъде включено в настоящия регламент на по-късен етап.

(76) Мерките, необходими за изпълнението на настоящия регламент, следва да бъдат приети в съответствие с Решение 1999/468/ЕО на Съвета от 28 юни 1999 г. за установяване на условията и реда за упражняване на изпълнителните правомощия, предоставени на Комисията ([2]).

(77) По-специално, на Комисията следва да бъде предоставено правомощието да адаптира настоящия регламент към техническия и научния прогрес, в това число да включва изменения в GHS, приети на равнище ООН, по-конкретно всички такива изменения на равнище ООН, свързани с използването на информация за подобни смеси. При адаптирането към техническия и научния прогрес следва да се има предвид шестмесечният работен ритъм на ООН. Освен това, на Комисията следва да се предоставят правомощия за вземане на решения по хармонизираното класифициране и етикетиране на конкретни вещества. Тъй като тези мерки са от общ характер и са предназначени да изменят несъществени елементи от настоящия регламент, те трябва да бъдат приети в съответствие с процедурата по регулиране с контрол, предвидена в член 5а от Решение 1999/468/ЕО.

([1]) ОВ C 364, 18.12.2000 г., стр. 1.
([2]) ОВ L 184, 17.7.1999 г., стр. 23.

(78) Когато, поради наложителни причини за спешност, сроковете, които обикновено са приложими в рамките на процедурата по регулиране с контрол, не могат да бъдат спазени, Комисията следва да може да прилага процедурата по спешност, предвидена в член 5а, параграф 6 от Решение 1999/468/ЕО, за да приеме изменения, свързани с адаптирането към техническия прогрес.

(79) За целите на настоящия регламент Комисията следва също да се подпомага от комитета, създаден с Регламент (ЕО) № 1907/2006, с оглед осигуряването на последователен подход при актуализирането на законодателството за химикалите,

ПРИЕХА НАСТОЯЩИЯ РЕГЛАМЕНТ:

ДЯЛ I

**ОБЩИ ПОЛОЖЕНИЯ**

*Член 1*

**Цел и приложно поле**

1. Целта на настоящия регламент е да гарантира високо ниво на защита на човешкото здраве и околната среда, както и свободно движение на веществата, смесите и изделията, посочени в член 4, параграф 8, чрез:

а) хармонизиране на критериите за класифициране на веществата и смесите и на правилата относно етикетирането и опаковането на опасни вещества и смеси;

б) въвеждане на задължение за:

i) производителите, вносителите и потребителите надолу по веригата да класифицират веществата и смесите, които се пускат на пазара;

ii) доставчиците да етикетират и опаковат веществата и смесите, които се пускат на пазара;

iii) производителите, производителите на изделия и вносителите да класифицират онези вещества, които не се пускат на пазара, но подлежат на регистрация или нотификация съгласно Регламент (ЕО) № 1907/2006;

в) предвиждане на задължение за производителите и вносителите на вещества да нотифицират Агенцията за такива класификации и елементи на етикета, ако те не са били представени на Агенцията като част от регистрация съгласно Регламент (ЕО) № 1907/2006;

г) съставяне на списък от вещества с техните хармонизирани класификации и елементи на етикетиране на общностно равнище в част 3 от приложение VI;

д) съставяне на списък за класификация и етикетиране на веществата, състоящ се от всички нотификации, подадена информация и хармонизирани класификации и елементи на етикетиране, посочени в букви в) и г).

2. Настоящият регламент не се прилага за следните:

а) радиоактивни вещества и смеси, попадащи в приложното поле на Директива 96/29/Евратом на Съвета от 13 май 1996 г. относно постановяване на основните норми на безопасност за защита на здравето на работниците и населението срещу опасностите, произтичащи от йонизиращото лъчение ([1]);

б) вещества и смеси, които са обект на митнически контрол, при условие че не претърпяват каквато и да е обработка или преработка, и които са в режим на временно съхранение или в свободна зона или в митнически склад с цел реекспорт, или при транзит;

в) неизолирани междинни продукти;

г) вещества и смеси за научноизследователска и развойна дейност, които не се пускат на пазара, при положение че се използват при контролирани условия съгласно законодателството на Общността по отношение на работното място и околната среда.

3. Отпадъците, така както са определени в Директива 2006/12/ЕО на Европейския парламент и на Съвета от 5 април 2006 г. относно отпадъците ([2]), не са вещество, смес или изделие по смисъла на член 2 от настоящия регламент.

4. Държавите-членки могат да разрешат в конкретни случаи определени вещества или смеси да бъдат изключени от настоящия регламент, когато това е необходимо в интерес на отбраната.

5. Настоящият регламент не се прилага за вещества и смеси в следните форми, които са в готов вид, предназначени за крайния потребител:

а) лекарствени продукти, така както са определени в Директива 2001/83/ЕО;

б) ветеринарни лекарствени продукти, така както са определени в Директива 2001/82/ЕО;

в) козметични продукти, така както са определени в Директива 76/768/ЕИО;

г) медицински изделия, така както са определени в директиви 90/385/ЕИО и 93/42/ЕИО, когато са инвазивни или се използват при директен физически контакт с човешкото тяло, и в Директива 98/79/ЕО;

д) храни или фуражи, определени в Регламент (ЕО) № 178/2002, включително когато са използвани:

i) като хранителна добавка в храни в рамките на приложното поле на Директива 89/107/ЕИО;

ii) като ароматизант в храни в рамките на приложното поле на Директива 88/388/ЕИО и Решение 1999/217/ЕО;

([1]) ОВ L 159, 29.6.1996 г., стр. 1.
([2]) ОВ L 114, 27.4.2006 г., стр. 9.

iii) като добавка във фуражи в рамките на приложното поле на Регламент (ЕО) № 1831/2003;

iv) при храненето на животни в рамките на приложното поле на Директива 82/471/ЕИО.

6. С изключение на случаите, в които се прилага член 33, настоящият регламент не се прилага при превоз на опасни товари чрез въздушен, морски, автомобилен, железопътен транспорт или при превоз по вътрешни водни пътища.

*Член 2*

**Определения**

За целите на настоящия регламент се прилагат следните определения:

1. „клас на опасност“ означава естеството на физична опасност, опасност за здравето или опасност за околната среда;

2. „категория на опасност“ означава разделянето на критериите в рамките на всеки клас на опасност, посочващо степента на опасността;

3. „пиктограма за опасност“ означава графична композиция, която включва определен символ заедно с други графични елементи, като например рамка, фонов мотив или цвят, която е предназначена да даде специфична информация за конкретната опасност;

4. „сигнална дума“ означава дума, която посочва относителната степен на опасност, за да предупреди читателя за потенциална опасност; разграничават се следните две степени:

   а) „опасно“ е сигнална дума, обозначаваща по-високите категории степен на опасност;

   б) „внимание“ е сигнална дума, обозначаваща по-ниските категории на опасност;

5. „предупреждение за опасност“ означава фраза, определена за клас и категория на опасност, която описва естеството на опасностите, свързани с опасното вещество или смес, включително, когато е уместно, степента на опасност;

6. „препоръка за безопасност“ означава фраза, която описва мярката или мерките, препоръчвани с цел намаляване или предотвратяване на вредните ефекти, резултат от експозицията на опасно вещество или смес при употребата или изхвърлянето/обезвреждането им;

7. „вещество“ означава химичен елемент и неговите съединения в естествено състояние или получени чрез всеки производствен процес, включително всяка добавка, необходима за запазване на неговата стабилност, и всеки примес, извлечен от използвания процес, с изключение на всеки разтворител, който може да бъде отделен, без да се засяга стабилността на веществото или да се променя неговият състав;

8. „смес“ означава смес или разтвор, съставен от две или повече вещества;

9. „изделие“ означава предмет, на който по време на производството му е дадена специална форма, повърхност или дизайн, които определят неговите функции в по-голяма степен от неговия химичен състав;

10. „производител на изделие“ означава всяко физическо или юридическо лице, което произвежда или сглобява изделие в рамките на Общността;

11. „полимер“ означава вещество, съставено от молекули, характеризиращи се с последователност на една или повече видове мономерни единици. Такива молекули могат да имат вариращо молекулно тегло, при което различията в молекулното тегло се дължат предимно на различията в броя на мономерните единици. Един полимер съдържа следното:

    а) просто тегловно мнозинство от молекули, които съдържат поне три мономерни единици, ковалентно свързани с поне една друга мономерна единица или друг реагент;

    б) по-малко от просто тегловно мнозинство от молекули със същото молекулно тегло.

    По смисъла на това определение „мономерна единица“ означава реагиралата форма на мономерно вещество в полимер;

12. „мономер“ означава вещество, което може да образува ковалентни връзки с редица подобни или различни молекули при условията на съответната полимеризационна реакция, използвана за конкретния процес;

13. „регистрант“ означава производител или вносител на вещество, или производител или вносител на изделие, подал регистрация за вещество съгласно Регламент (ЕО) № 1907/2006;

14. „производство“ означава получаване на вещества или извличане на вещества в естествено състояние;

15. „производител“ означава всяко физическо или юридическо лице, установено в Общността, което произвежда вещество в рамките на Общността;

16. „внос“ означава физическото въвеждане на митническата територия на Общността;

17. „вносител“ означава всяко физическо или юридическо лице, установено в Общността, което е отговорно за вноса;

18. „пускане на пазара“ означава доставяне или предоставяне, срещу заплащане или безплатно, на трето лице. Вносът се счита за пускане на пазара;

19. „потребител надолу по веригата“ означава физическо или юридическо лице, установено в Общността, различно от производителя или вносителя, което употребява вещество, в самостоятелен вид или в смес, при извършването на своите производствени или професионални дейности. Дистрибуторът или крайният потребител не са потребители надолу по веригата. Лице, осъществяващо повторен внос, попадащо в изключенията съгласно член 2, параграф 7, буква в) от Регламент (ЕО) № 1907/2006, се счита за потребител надолу по веригата;

20. „дистрибутор“ означава всяко физическо или юридическо лице, установено в Общността, включително търговец на дребно, който само съхранява и пуска на пазара вещество в самостоятелен вид или в смес, за трети лица;

21. „междинен продукт“ означава вещество, произведено за, употребено във или използвано за химична преработка с цел превръщането му в друго вещество (наричана по-долу „синтез“);

22. „неизолиран междинен продукт“ означава междинен продукт, който по време на синтеза не се отстранява умишлено (с изключение на вземането на проби) от оборудването, в което се извършва синтезът. Това оборудване включва реакционния съд, неговото спомагателно оборудване и всяко оборудване, през което веществото(ата) преминава(т) по време на непрекъснат или периодичен процес, както и тръбопроводите за пренос от един съд в друг за следващия реакционен етап, но изключва резервоари или други съдове, в които веществото(ата) се съхранява(т) след производството;

23. „Агенцията“ означава Европейската агенция по химикали, създадена с Регламент (ЕИО) № 1907/2006;

24. „компетентен орган“ означава орган или органи, или структурите, създадени от държавите-членки, за да изпълняват задълженията, произтичащи от настоящия регламент;

25. „употреба“ означава всяка преработка, формулиране, потребление, съхранение, отговорно пазене, обработка, пълнене в контейнери, прехвърляне от един контейнер в друг, смесване, производство на изделие или всяко друго оползотворяване;

26. „доставчик“ означава всеки производител, вносител, потребител надолу по веригата или дистрибутор, пускащ на пазара вещество в самостоятелен вид или в смес, или смес;

27. „сплав“ означава метален материал, хомогенен в макроскопичен мащаб, съдържащ два или повече елемента, свързани по такъв начин, че не могат да бъдат лесно отделени чрез механични средства; за целите на настоящия регламент сплавите се считат за смеси;

28. „UN RTDG“ означава „Препоръки на ООН относно превоза на опасни товари“;

29. „нотификатор“ означава всеки производител или вносител, или група производители или вносители, които нотифицират Агенцията;

30. „научноизследователска и развойна дейност“ означава всеки научен експеримент, анализ или химично изследване, проведени в контролирани условия;

31. „гранична стойност“ означава пределно ниво на всеки класифициран примес, добавка или отделна съставка във вещество или смес, над което пределно ниво те следва да се вземат под внимание, за да се прецени дали веществото или сместа съответно следва да бъдат класифицирани;

32. „пределна концентрация“ означава пределно ниво на всеки класифициран примес, добавка или отделна съставка във вещество или смес, което може да доведе до класификация съответно на веществото или сместа;

33. „подразделение“ означава разграничение между класовете на опасност въз основа на пътя на експозиция или на естеството на въздействието;

34. „М-коефициент“ означава мултипликационен коефициент. Той се прилага относно концентрацията на вещество, класифицирано като опасно за водната среда, остра опасност от категория 1 или хронична опасност от категория 1, и се използва за определяне, чрез метода на сумиране, на класификацията на сместа, в която веществото присъства;

35. „опакован продукт“ означава крайният продукт от операциите по опаковане, който се състои от опаковката и нейното съдържание;

36. „опаковка“ означава един или повече контейнери и всякакви други компоненти или материали, необходими на контейнерите, за да могат те да осъществят функцията си на защита и други предпазни функции;

37. „междинна опаковка“ означава опаковка, поставена между вътрешната опаковка, или между изделията, и външната опаковка.

*Член 3*

**Опасни вещества и смеси и определяне на класовете на опасност**

Вещество или смес, за което са изпълнени критериите по отношение на физичните опасности, опасностите за здравето или опасностите за околната среда, определени в части 2—5 от приложение I, е опасно и се класифицира съобразно съответните класове на опасност, предвидени в това приложение.

В случаите, когато в приложение I класовете на опасност са подразделени въз основа на пътя на експозиция или според естеството на въздействието, веществото или сместа се класифицира в съответствие с това подразделяне.

*Член 4*

**Общи задължения за класифициране, етикетиране и опаковане**

1. Производителите, вносителите и потребителите надолу по веригата класифицират веществата или смесите в съответствие с дял II преди тяхното пускане на пазара.

2. Без да се засягат изискванията на параграф 1, производителите, производителите на изделия и вносителите класифицират вещества, които не се пускат на пазара в съответствие с дял II, когато:

а) член 6, член 7, параграфи 1 или 5, членове 17 или 18 от Регламент (ЕО) № 1907/2006 предвиждат регистрацията на дадено вещество;

б) член 7, параграф 2 или член 9 от Регламент (ЕО) № 1907/2006 предвиждат нотификация.

3. Ако дадено вещество подлежи на хармонизирано класифициране и етикетиране в съответствие с дял V чрез вписване в част 3 от приложение VI, то се класифицира в съответствие с вписването, като класифициране на това вещество в съответствие с дял II не се извършва за класовете на опасност или подразделенията, обхванати от това вписване.

Когато обаче веществото попада и в рамките на един или повече класове на опасност или подразделения, за които няма вписване в част 3 от приложение VI, се извършва класифициране съгласно дял II относно тези класове на опасност или подразделения.

4. Когато вещество или смес е класифицирано(а) като опасно(а), доставчиците осигуряват етикетиране и опаковане на веществото или сместа в съответствие с дялове III и IV, преди да го пуснат на пазара.

5. При изпълнението на задълженията си по параграф 4 дистрибуторите могат да използват класифицирането на вещество или смес, извършено съгласно дял II от участник във веригата на доставки.

6. При изпълнението на задълженията си по параграфи 1 и 4 потребителите надолу по веригата могат да използват класифицирането на вещество или смес, извършено съгласно дял II от участник във веригата на доставки, при условие че не променят състава на веществото или сместа.

7. Смес, посочена в част 2 на приложение II, която съдържа каквото и да било вещество, класифицирано като опасно, не се пуска на пазара, ако не е етикетирана в съответствие с дял III.

8. За целите на настоящия регламент изделията, посочени в раздел 2.1 от приложение I, се класифицират, етикетират и опаковат в съответствие с правилата за веществата и смесите преди пускането им на пазара.

9. Доставчиците във веригата на доставка си сътрудничат, с цел да изпълнят изискванията относно класифициране, етикетиране и опаковане съгласно настоящия регламент.

10. Веществата и смесите не се пускат на пазара, ако не спазват настоящия регламент.

ДЯЛ II

## КЛАСИФИЦИРАНЕ НА ОПАСНОСТИТЕ

*ГЛАВА 1*

### *Идентифициране и проучване на информацията*

*Член 5*

### Идентифициране и проучване на наличната информация за веществата

1. Производителите, вносителите и потребителите надолу по веригата на дадено вещество идентифицират приложимата налична информация, за да определят дали веществото представлява физична опасност, опасност за здравето или опасност за околната среда, посочена в приложение I, по-специално следното:

а) данни, получени в съответствие с някой от методите, посочени в член 8, параграф 3;

б) епидемиологични данни и наличен опит относно въздействието върху хората, като данни от трудовата медицина и от бази данни за злополуки;

в) всякаква друга информация, получена в съответствие с раздел 1 от приложение XI към Регламент (ЕО) № 1907/2006;

г) всякаква нова научна информация;

д) всякаква друга информация, създадена в рамките на международно признати програми за химичните вещества.

Информацията се отнася до формите или физичните състояния, в които веществото се пуска на пазара и в които логично може да се очаква да бъде използвано.

2. Производителите, вносителите и потребителите надолу по веригата проучват информацията, посочена в параграф 1, за да установят дали тя е убедителна, надеждна и научно достоверна за целите на оценката съгласно глава 2 на настоящия дял.

*Член 6*

### Идентифициране и проучване на наличната информация за смесите

1. Производителите, вносителите и потребителите надолу по веригата на дадена смес идентифицират приложимата налична информация за самата смес или за съдържащите се в нея вещества, за да определят дали сместа представлява физична опасност, опасност за здравето или опасност за околната среда, посочена в приложение I, по-специално следното:

а) данни, получени в съответствие с някой от методите, посочени в член 8, параграф 3 по отношение на самата смес или на веществата, които се съдържат в нея;

б) епидемиологични данни и наличен опит относно въздействието на самата смес или на веществата, които се съдържат в нея, върху хората, като например данни от трудовата медицина или от бази данни за злополуки;

в) всякаква друга информация, създадена в съответствие с раздел 1 от приложение XI към Регламент (ЕО) № 1907/2006 по отношение на самата смес или на веществата, които се съдържат в нея;

г) всякаква друга информация за самата смес или за съдържащите се в нея вещества, създадена в рамките на международно признати програми за химичните вещества.

Информацията се отнася до формите или физичните състояния, в които сместа се пуска на пазара и, когато това е от значение, в които логично може да се очаква да бъде използвана.

2. При условията на параграфи 3 и 4, когато информацията, посочена в параграф 1 е налична по отношение на самата смес, и производителят, вносителят или потребителят надолу по веригата се е уверил, че информацията е убедителна и надеждна и, където е приложимо, научно достоверна, този производител, вносител или потребител надолу по веригата използва тази информация за целите на оценката съгласно глава 2 на настоящия дял.

3. За оценката на смеси съгласно глава 2 на настоящия дял във връзка с класовете на опасност „мутагенност за зародишните клетки“, „канцерогенност“ и „токсичност за репродукцията“, посочени в раздели 3.5.3.1, 3.6.3.1 и 3.7.3.1 от приложение I, производителят, вносителят или потребителят надолу по веригата използва единствено приложимата налична информация, посочена в параграф 1, за веществата в сместа.

Освен това в случаите, когато наличните данни от изпитвания за самата смес показват мутагенни за зародишните клетки, канцерогенни или токсични за репродукцията ефекти, които не са били идентифицирани въз основа на информацията относно отделните вещества, тези данни също се вземат под внимание.

4. За оценката на смеси съгласно глава 2 на настоящия дял във връзка със свойства за „биодеградация и биоакумулация“ в рамките на клас на опасност „Опасно за водната среда“, посочен в раздел 4.1.2.8 и 4.1.2.9 от приложение I, производителят, вносителят или потребителят надолу по веригата използва единствено приложимата налична информация, посочена в параграф 1, за веществата в сместа.

5. Когато за самата смес няма налични данни от изпитвания от вида, посочен в параграф 1, или данните са неубедителни, производителят, вносителят или потребителят надолу по веригата използва друга налична информация, която може да се счита за надеждна за определяне дали сместа е опасна и която е свързана с отделни вещества и сходни смеси, които вече са били предмет на изпитвания — при условие че този производител, вносител или потребител надолу по веригата се е уверил в убедителността и надеждността на информацията за целите на оценката съгласно член 9, параграф 4.

*Член 7*

**Изпитвания върху животни и хора**

1. Когато се провеждат нови изпитвания за целите на настоящия регламент, изпитванията върху животни по смисъла на Директива 86/609/ЕИО се извършват единствено в случай че не са налице други алтернативи, предоставящи данни със съответна надеждност и качество.

2. Изпитвания за целите на настоящия регламент върху примати, различни от човека, са забранени.

3. Не се извършват изпитвания върху хора за целите на настоящия регламент. Въпреки това за целите на настоящия регламент могат да се използват данни, получени от други източници, като например клинични изследвания.

*Член 8*

**Създаване на нова информация относно вещества и смеси**

1. За да определи дали дадено вещество или смес представлява опасност за здравето или опасност за околната среда, посочена в приложение I към настоящия регламент, производителят, вносителят или потребителят надолу по веригата може да извърши нови изпитвания, при условие че е изчерпал всички останали средства за създаване на информация, включително чрез прилагането на правилата, предвидени в раздел 1 от приложение XI към Регламент (ЕО) № 1907/2006.

2. За да определи дали дадено вещество или смес представлява някоя от физичните опасности, посочени в част 2 от приложение I, производителят, вносителят или потребителят надолу по веригата провежда изпитванията, изисквани по тази част, освен ако вече не е налице убедителна и надеждна информация.

3. Изпитванията, посочени в параграф 1, се провеждат в съответствие с един от следните методи:

а) методите на изпитване, посочени в член 13, параграф 3 от Регламент (ЕО) № 1907/2006;

или

б) обосновани научни принципи, признати на международно равнище, или методи, валидирани в съответствие с международни процедури.

4. Когато производителят, вносителят или потребителят надолу по веригата провежда нови екотоксикологични или токсикологични изпитвания и анализи, те се провеждат в съответствие с член 13, параграф 4 от Регламент (ЕО) № 1907/2006.

5. Когато за целите на настоящия регламент се извършват нови изпитвания за физични опасности, тяхната най-късна начална дата е 1 януари 2014 г., като те се провеждат съгласно съответна призната система за качество или от лаборатории, отговарящи на съответен признат стандарт.

6. Изпитванията, провеждани единствено за целта на настоящия регламент, се извършват върху веществото или сместа във формата(ите) или физичното(ите) състояние(я), в която(които) веществото или сместа се пуска на пазара и в която логично се очаква да бъде използвано(а).

*ГЛАВА 2*

## *Оценка на информацията за опасностите и решение за класифициране*

*Член 9*

### Оценка на информацията за опасностите от вещества и смеси

1. Производителите, вносителите и потребителите надолу по веригата на вещество или смес извършват оценка на информацията, идентифицирана съгласно глава 1 на настоящия дял, като прилагат критериите за класифициране за всеки клас на опасност или негово подразделение в части 2—5 от приложение I, за да установят опасностите, свързани с веществото или сместа.

2. Когато оценяват наличните данни от изпитвания за дадено вещество или смес, получени чрез методи на изпитване, различни от посочените в член 8, параграф 3, производителите, вносителите и потребителите надолу по веригата сравняват приложените методи с определените в същия член, за да установят дали използването на тези методи на изпитване променя оценката по параграф 1 на настоящия член.

3. Когато критериите не могат да бъдат приложени пряко към наличната идентифицирана информация, производителите, вносителите и потребителите надолу по веригата извършват оценка на значимостта на доказателствения материал чрез експертна оценка съгласно раздел 1.1.1 от приложение I към настоящия регламент, при което се прави оценка на цялата налична информация, имаща отношение към определянето на опасностите, свързани с веществото или сместа, в съответствие с раздел 1.2 от приложение XI към Регламент (ЕО) № 1907/2006.

4. Ако е налична само информацията, посочена в член 6, параграф 5, за целите на оценката производителите, вносителите и потребителите надолу по веригата прилагат свързващите принципи, посочени в раздел 1.1.3 и във всеки раздел на части 3 и 4 от приложение I към настоящия регламент.

Въпреки това, когато информацията не позволява да се приложат нито свързващите принципи, нито принципите за използване на експертна оценка и определянето на значимостта на доказателствения материал, както е посочено в част 1 от приложение I, производителите, вносителите и потребителите надолу по веригата правят оценка на информацията, като прилагат друг метод или методи, посочени във всеки раздел на части 3 и 4 от приложение I.

5. Когато правят оценка на наличната информацията за целите на класифицирането, производителите, вносителите и потребителите надолу по веригата отчитат формите или физичните състояния, в които веществото или сместа се пускат на пазара и в които логично може да се очаква да бъдат използвани.

*Член 10*

### Пределна концентрация и М- коефициенти за класифициране на вещества и смеси

1. Специфичната пределна концентрация и общата пределна концентрация са пределни стойности, определени за дадено вещество, които посочват пределно ниво, на или над което присъствието на веществото в друго вещество или в смес като идентифициран примес, добавка или отделна съставка, води до класифицирането на веществото или сместа като опасно(а).

Специфична пределна концентрация се определя от производителя, вносителя или потребителя надолу по веригата, когато убедителна и надеждна научна информация показва, че опасността от веществото е явна, когато веществото се съдържа на ниво, по-ниско от определените концентрации за който и да е клас на опасност в част 2 от приложение I или по-ниско от общите пределни концентрации, установени за който и да е клас на опасност в части 3, 4 и 5 от приложение I.

При изключителни обстоятелства специфична пределна концентрация може да бъде определена от производителя, вносителя или потребителя надолу по веригата, когато те разполагат с убедителна и надеждна научна информация, че опасността от вещество, класифицирано като опасно, не е явна при ниво, по-високо от концентрациите, определени за съответния клас на опасност в част 2 от приложение I, или по-високо от общите пределни концентрации, установени за съответния клас на опасност в части 3, 4 и 5 от това приложение.

2. М-коефициенти за вещества, класифицирани като опасни за водната среда, с остра опасност от категория 1 или с хронична опасност от категория 1, се определят от производителите, вносителите и потребителите надолу по веригата.

3. Независимо от параграф 1, специфичната пределна концентрация не се определя за хармонизираните класове на опасност или подразделенията им за веществата, включени в част 3 от приложение VI.

4. Независимо от параграф 2, М-коефициентите не се определят за хармонизираните класове на опасност или подразделенията им за веществата, включени в част 3 от приложение VI, за които в тази част е определен М-коефициент.

Въпреки това, когато в част 3 от приложение VI не е определен М-коефициент за вещества, класифицирани като опасни за водната среда, остра опасност от категория 1 или хронична опасност от категория 1, производителят, вносителят или потребителят надолу по веригата определя М-коефициент въз основа на наличната информация за веществото. Когато съдържаща веществото смес се класифицира чрез метода на сумиране от производителя, вносителя или потребителя надолу по веригата, се използва същият М-коефициент.

5. При определяне на специфичната пределна концентрация или М-коефициент производителите, вносителите и потребителите надолу по веригата вземат под внимание специфичните пределни концентрации или М-коефициенти за това вещество, включени в списъка за класификация и етикетиране.

6. Специфичните пределни концентрации, установени в съответствие с параграф 1, се използват с предимство пред концентрациите в съответните раздели на част 2 от приложение I или общите пределни концентрации за класифициране в съответните раздели на части 3, 4 и 5 на приложение I.

7. Агенцията предоставя допълнителни насоки за прилагането на параграфи 1 и 2.

*Член 11*

**Гранични стойности**

1. Когато едно вещество съдържа друго вещество, което е класифицирано като опасно, независимо дали под формата на идентифициран примес, добавка или отделна съставка, това се взема под внимание за целите на класифицирането, ако концентрацията на идентифицирания примес, добавка или отделна съставка е равна или по-голяма от приложимата гранична стойност в съответствие с параграф 3.

2. Когато една смес съдържа вещество, което е класифицирано като опасно, било като компонент, било под формата на идентифициран примес или добавка, тази информация се взема под внимание за целите на класифицирането, ако концентрацията на това вещество е равна или по-голяма от нейната гранична стойност в съответствие с параграф 3.

3. Граничните стойности, посочени в параграфи 1 и 2, се определят по начина, посочен в раздел 1.1.2.2 от приложение I.

*Член 12*

**Специфични случаи, изискващи допълнителна оценка**

Когато в резултат на оценката, извършена съгласно член 9, се установят следните свойства или ефекти, производителите, вносителите и потребителите надолу по веригата ги вземат под внимание за целите на класификацията:

а) убедителна и надеждна информация показва, че на практика физичните опасности от дадено вещество или смес се различават от установените при изпитванията;

б) убедителни научни експериментални данни показват, че веществото или сместа не е биологически налично(а), като убедителността и надеждността на тези данни е установена;

в) убедителна и надеждна научна информация показва потенциалната поява на синергични или антагонистични ефекти между веществата в една смес, за която оценката е извършена на базата на информацията за веществата в сместа.

*Член 13*

**Решение за класифициране на веществата и смесите**

Ако оценката, извършена съгласно членове 9 и 12, показва, че опасностите, свързани с веществото или сместа, отговарят на критериите за класифициране в един или повече класове на опасност или подразделения в части 2—5 от приложение I, производителите, вносителите и потребителите надолу по веригата класифицират веществото или сместа спрямо съответния клас или класове на опасност или подразделения, като определят следното:

а) една или повече категории на опасност за всеки съответен клас на опасност или подразделение;

б) при спазване на разпоредбите на член 21, едно или повече предупреждения за опасност, отговарящи на всяка категория на опасност, определена в съответствие с буква а).

*Член 14*

**Специални правила за класифициране на смеси**

1. Класификацията на дадена смес не се променя в случаите, когато при оценката на информацията се установи което и да е от следните:

а) веществата в сместа реагират бавно с атмосферните газове, по-специално с кислород, въглероден диоксид, водна пара, като образуват различни вещества с ниска концентрация;

б) веществата в сместа реагират много бавно с другите вещества в сместа, като образуват различни вещества с ниска концентрация;

в) веществата в сместа могат да се самополимеризират, като образуват олигомери или полимери с ниска концентрация.

2. Дадена смес не следва да се класифицира за експлозивни, оксидиращи или запалителни свойства, посочени в част 2 от приложение I, ако по отношение на нея е изпълнено което и да е от следните изисквания:

а) никое от веществата в сместа не притежава което и да е от тези свойства и въз основа на информацията, с която разполага доставчикът, е малко вероятно сместа да представлява опасност от тези видове;

б) в случай на промяна на състава на дадена смес научни доказателства сочат, че оценката на информацията за сместа няма да доведе до промяна на класификацията;

в) когато сместа се пуска на пазара под формата на аерозолна опаковка, тя отговаря на изискванията по член 8, параграф 1а от Директива 75/324/ЕИО на Съвета от 20 май 1975 г. относно сближаване на законодателствата на държавите-членки, свързани с аерозолни опаковки ([1]).

([1]) ОВ L 147, 9.6.1975 г., стр. 40.

*Член 15*

**Преразглеждане на класификацията на вещества и смеси**

1. Производителите, вносителите и потребителите надолу по веригата предприемат всички възможни действия, за да получат нова научна или техническа информация, която може да окаже влияние на класифицирането на веществата и смесите, които те пускат на пазара. Когато производител, вносител или потребител надолу по веригата получи такава информация, която счита за убедителна и надеждна, този производител, вносител или потребител надолу по веригата извършва без неоправдано забавяне нова оценка в съответствие с настоящата глава.

2. Когато производителят, вносителят или потребителят надолу по веригата извърши промяна в смес, класифицирана като опасна, този производител, вносител или потребител надолу по веригата извършва нова оценка в съответствие с настоящата глава, ако промяната се изразява:

а) в промяна в състава на първоначалната концентрация на една или повече опасни съставки в концентрации на нивото на или над пределните стойности в таблица 1.2 на част 1 от приложение I;

б) в промяна в състава, включваща замяната или добавянето на една или повече съставки в концентрации на нивото на или над граничните стойности, посочени в член 11, параграф 3.

3. Нова оценка съгласно параграфи 1 и 2 не се изисква, ако е налице валидно научно доказателство, че това няма да доведе до промяна на класификацията.

4. Производителите, вносителите и потребителите надолу по веригата адаптират класификацията на веществото или сместа в съответствие с резултатите, получени при новата оценка, с изключение на случаите, когато има хармонизирани класове на опасност или подразделения на веществата, включени в част 3 от приложение VI.

5. По отношение на параграфи 1—4 от настоящия член, когато съответното вещество или смес попадат в приложното поле на Директива 91/414/ЕИО или Директива 98/8/ЕО, се прилагат и изискванията на тези директиви.

*Член 16*

**Класифициране на вещества, включени в списъка за класификация и етикетиране**

1. Производителите и вносителите могат да класифицират вещество по начин, различен от класификацията, включена в списъка за класификация и етикетиране, при условие че заедно с нотификацията представят на Агенцията и мотиви за това класифициране в съответствие с член 40.

2. Параграф 1 не се прилага, ако класификацията, включена в списъка за класификация и етикетиране, е хармонизирана класификация, включена в част 3 от приложение VI.

ДЯЛ III

**ПРЕДОСТАВЯНЕ НА ИНФОРМАЦИЯ ЗА ОПАСНОСТ ПОСРЕДСТВОМ ЕТИКЕТИРАНЕ**

*ГЛАВА 1*

***Съдържание на етикета***

*Член 17*

**Общи правила**

1. Всяко вещество или смес, класифицирано като опасно и съдържащо се в опаковка, носи етикет, включващ следните елементи:

а) наименованието, адреса и телефонния номер на доставчика (доставчиците);

б) номиналното количество от веществото или сместа в опаковката, предлагани на масовия потребител, освен ако количеството не е посочено на друго място върху опаковката;

в) идентификатори на продукта, както е посочено в член 18;

г) когато е приложимо, пиктограма за опасност съгласно член 19;

д) когато е приложимо, сигнални думи съгласно член 20;

е) когато е приложимо, предупреждения за опасност съгласно член 21;

ж) когато е приложимо, подходящите препоръки за безопасност съгласно член 22;

з) когато е приложимо, част, предназначена за допълнителна информация, съгласно член 25.

2. Етикетът се изписва на официалния(те) език(ци) на държавата(ите)-членка(и), в която(които) веществото или препаратът се пуска на пазара, освен ако въпросната(ите) държава(и)-членка(и) не предвиди(ят) друго.

Доставчиците могат да използват върху етикетите повече езици, отколкото изискват държавите-членки, при условие че на всички езици се изписва една и съща информация.

*Член 18*

**Идентификатори на продукта**

1. Етикетът включва данни, позволяващи идентифицирането на веществото или сместа (наричани по-долу „идентификатори на продукта“).

Без да се засяга член 17, параграф 2 от настоящия регламент, терминът, използван за идентифициране на веществото или сместа, е същият като използвания в информационните листове за безопасност, изготвени съгласно член 31 от Регламент (ЕО) № 1907/2006 (наричани по-долу „информационни листове за безопасност“).

2. Идентификаторът на продукта за дадено вещество съдържа най-малко следните елементи:

а) ако веществото е включено в част 3 от приложение VI, наименование и идентификационен номер, както са дадени там;

б) ако веществото не е включено в част 3 на приложение VI, но е включено в списъка за класификация и етикетиране, наименование и идентификационен номер, както са дадени там;

в) ако веществото не е включено нито в част 3 от приложение VI, нито в списъка за класификация и етикетиране — номерът, осигурен от CAS (наричан по-долу „CAS номер“), заедно с наименованието, установено в номенклатурата, осигурена от Международния съюз за чиста и приложна химия (IUPAC) (наричана по-долу „номенклатура на IUPAC“) или CAS номерът заедно с друго(и) международно(и) химично(и) наименование(я); или

г) ако CAS номерът не е наличен, наименованието, дадено в номенклатурата на IUPAC или друго(и) международно(и) химично(и) наименование(я).

Ако наименованието в номенклатурата на IUPAC надвишава 100 символа, може да се използва едно от другите наименования, посочени в раздел 2.1.2 от приложение VI към Регламент (ЕО) № 1907/2006 (обичайно използвано име, търговско наименование, съкращение), при условие че нотификацията съгласно член 40 включва както наименованието, установено в номенклатурата на IUPAC, така и използваното друго наименование.

3. Идентификаторът на продукта за дадена смес съдържа следните два елемента:

а) търговското наименование или обозначението на сместа;

б) идентичността на всички вещества в състава на сместа, които допринасят за класифицирането на смесите по отношение на остра токсичност, корозия на кожата или сериозни увреждания на очите, мутагенност за зародишните клетки, канцерогенност, токсичност за репродукцията, респираторна или кожна сенсибилизация, специфична токсичност за определени органи (STOT) или опасност при вдишване.

Когато в случаите, посочени в буква б), изискването води до идентифициране на множество химични наименования, достатъчен е максимален брой от четири такива, освен ако за отразяване на естеството и степента на опасност не са необходими повече от четири наименования.

Избраните химични наименования идентифицират веществата, на които се дължат най-големи опасности за здравето и които са причина за класификацията и избора на съответните предупреждения за опасност.

*Член 19*

**Пиктограми за опасност**

1. Етикетът включва съответната(ите) пиктограма(и) за опасност, предназначена(и) да предаде конкретна информация за съответната опасност.

2. При спазване на член 33, пиктограмите за опасност отговарят на изискванията, посочени в раздел 1.2.1 от приложение I, както и в приложение V.

3. Пиктограмите за опасност, съответстващи на всяка конкретна класификация, са посочени в таблиците с елементите на етикета, които се изискват за всеки клас на опасност в приложение I.

*Член 20*

**Сигнални думи**

1. Етикетът съдържа съответната сигнална дума съгласно класификацията на опасните вещества или смеси.

2. Сигналната дума, съответстваща на всяка конкретна класификация, е посочена в таблиците с елементите на етикета, които се изискват за всеки клас на опасност, в части 2—5 от приложение I.

3. Когато на етикета е използвана сигналната дума „Опасно“, сигналната дума „Внимание“ не се използва на етикета.

*Член 21*

**Предупреждения за опасност**

1. Етикетът съдържа съответното предупреждение за опасност съгласно класификацията на опасните вещества или смеси.

2. Предупрежденията за опасност, съответстващи на всяка класификация, са посочени в таблиците с елементите на етикета, които се изискват за всеки клас на опасност, в части 2—5 от приложение I.

3. В случаите, когато веществото е включено в част 3 от приложение VI, предупреждението за опасност, съответстващо на всяка конкретна класификация, обхваната от вписването в тази част, се изписва върху етикета заедно с предупрежденията за опасност, посочени в параграф 2 за всяка друга класификация, която не е обхваната от това вписване.

4. Предупрежденията за опасност се формулират в съответствие с приложение III.

*Член 22*

**Препоръки за безопасност**

1. Етикетът съдържа съответните препоръки за безопасност.

2. Препоръките за безопасност се избират сред фразите, посочени в таблиците в части 2—5 от приложение I, които посочват елементите на етикета за всеки клас на опасност.

3. Препоръките за безопасност се избират съгласно критериите, определени в част 1 от приложение IV, като се вземат под внимание предупрежденията за опасност и предвидената или установена употреба или употреби на веществото или сместа.

4. Препоръките за безопасност се формулират в съответствие с част 2 от приложение IV.

*Член 23*

**Дерогации от изискванията за етикетиране за специални случаи**

Специалните правила за етикетиране, определени в раздел 1.3 от приложение I, се прилагат по отношение на следните случаи:

а) транспортируеми газови бутилки;

б) газови контейнери, предназначени за пропан, бутан или втечнен нефтен газ;

в) аерозоли и контейнери, снабдени с плътно затворено приспособление за пръскане и съдържащи вещества или смеси, класифицирани като представляващи опасност при вдишване;

г) метали; сплави; смеси, съдържащи полимери; смеси, съдържащи еластомери;

д) експлозиви, посочени в раздел 2.1 от приложение I, пуснати на пазара с оглед получаване на експлозивен или пиротехнически ефект.

*Член 24*

**Искане за използване на алтернативно химично наименование**

1. Производителят, вносителят или потребителят надолу по веригата на вещество в смес може да внесе в Агенцията искане за използване на алтернативно химично наименование, което посочва това вещество в смес или чрез наименование, идентифициращо най-важните функционални химични групи, или чрез алтернативно обозначение, ако веществото отговаря на критериите по част 1 от приложение I и ако той може да докаже, че разкриването върху етикета или информационния лист за безопасност на химичната идентичност на това вещество поражда риск за поверителните аспекти на дейността му, и по-специално за неговите права на интелектуална собственост.

2. Всички искания, посочени в параграф 1 от настоящия член, се изготвят във формата, посочен в член 111 от Регламент (ЕО) № 1907/2006, и са свързани с плащане на такса.

Размерът на таксите се определя от Комисията съгласно процедурата, посочена в член 54, параграф 2 от настоящия регламент.

За МСП се определя такса в намален размер.

3. Агенцията може да изиска допълнителна информация от производителя, вносителя или потребителя надолу по веригата, подал искането, ако такава информация е нужна, за да се вземе решение по случая. Ако Агенцията не направи възражение в срок от шест седмици след представяне на искането или получаването на допълнително поисканата информация, използването на желаното наименование се счита за разрешено.

4. Ако Агенцията отхвърли искането, се прилагат практическите мерки, посочени в член 118, параграф 3 от Регламент (ЕО) № 1907/2006.

5. Агенцията уведомява компетентните органи за резултата от искането в съответствие с параграф 3 или 4 и им предоставя информацията, предоставена от производителя, вносителя или потребителя надолу по веригата.

6. Когато има нова информация, която сочи, че използвано алтернативно химично наименование не предоставя достатъчно информация за необходимите предпазни мерки за опазване на здравето и безопасност, които да се вземат на работното място, и за да се гарантира, че могат да се контролират рисковете, свързани с боравенето със сместа, Агенцията преразглежда решението си относно използването на това алтернативно химично наименование. Агенцията може да отмени решението си или да го измени с решение, в което конкретно се посочва кое алтернативно химично наименование може да се използва. Ако Агенцията отмени или измени решението си, се прилагат практическите мерки, посочени в член 118, параграф 3 от Регламент (ЕО) № 1907/2006.

7. Ако използването на алтернативно химично наименование е разрешено, но класификацията на веществото в дадена смес, за което се използва алтернативно наименование, вече не отговаря на критериите, установени в раздел 1.4.1 от приложение I, доставчикът на това вещество в сместа използва върху етикета и информационния лист за безопасност идентификатора на продукта за веществото в съответствие с член 18, а не алтернативното химично наименование.

8. За вещества в самостоятелен вид или в смес, когато Агенцията е приела за меродавно обяснението съгласно член 10, буква а), подточка xi) от Регламент (ЕО) № 1907/2006 във връзка с информацията, посочена в член 119, параграф 2, букви е) или ж) от същия регламент, производителят, вносителят или потребителят надолу по веригата могат да използват върху етикета и информационния лист за безопасност наименованието, което ще стане обществено достъпно в интернет. За веществата в дадена смес, за които вече не се прилага член 119, параграф 2, буква е) или ж) от посочения регламент, производителят, вносителят или потребителят надолу по веригата може да внесе в Агенцията искане за използване на алтернативно химично наименование, както е предвидено в параграф 1 от настоящия член.

9. Ако доставчикът на смес е доказал преди 1 юни 2015 г. съгласно член 15 от Директива 1999/45/ЕО, че разкриването на химичната идентичност на дадено вещество в дадена смес поражда риск за поверителните аспекти на дейността му, той може да продължи да използва договореното алтернативно наименование и за целите на настоящия регламент.

*Член 25*

**Допълнителна информация върху етикета**

1. В частта на етикета, предназначена за допълнителна информация, се включват предупреждения за опасност, ако веществото или сместа, класифицирано(а) като опасно(а), притежава физичните свойства или свойствата, оказващи влияние върху здравето, посочени в раздели 1.1 и 1.2 от приложение II.

Предупрежденията за опасност се формулират в съответствие с раздели 1.1 и 1.2 от приложение II и част 2 от приложение III.

Ако веществото е включено в част 3 от приложение VI, в допълнителната информация върху етикета се включват всички допълнителни предупреждения за опасност по отношение на веществото.

2. В частта на етикета, предназначена за допълнителна информация, се включва предупреждение за опасност, ако веществото или сместа, класифицирано(а) като опасно(а), попада в приложното поле на Директива 91/414/ЕИО.

Предупреждението за опасност се формулира в съответствие с част 4 от приложение II и част 3 от приложение III към настоящия регламент.

3. В частта на етикета, предназначена за допълнителна информация, доставчикът може да включи допълнителна информация, различна от посочената в параграфи 1 и 2, при условие че тя не затруднява идентифицирането на елементите на етикета, посочени в член 17, параграф 1, букви а)—ж), и осигурява допълнителни данни, като не противоречи или не хвърля съмнение върху достоверността на информацията, представена от тези елементи.

4. Изрази като „нетоксичен“, „безвреден“, „незамърсяващ“, „екологичен“ или други, посочващи, че вещество или смес не са опасни, както и всички други формулировки, които са несъвместими с класификацията на това вещество или смес, не могат да се поставят върху етикета или опаковката на което и да е вещество или смес.

5. В случаите, когато вещество или смес е класифицирано съгласно част 5 от приложение I,

а) в етикета не се включва пиктограма за опасност;

б) сигналните думи, предупрежденията за опасност и препоръките за безопасност се поставят в частта на етикета, предназначена за допълнителна информация.

6. Ако дадена смес съдържа вещество, класифицирано като опасно, тя се етикетира в съответствие с част 2 от приложение II.

Предупрежденията за опасност се формулират съгласно част 3 от приложение III и се поставят в частта на етикета, предназначена за допълнителна информация.

Етикетът включва и идентификатора на продукта, посочен в член 18, както и наименованието, адреса и телефонния номер на доставчика на съответната смес.

*Член 26*

**Принципи на старшинство при пиктограмите за опасност**

1. В случай че класифицирането на веществото или сместа би довело до наличието на повече от една пиктограма за опасност на етикета, се прилагат следните правила на старшинство с оглед намаляване броя на изискваните пиктограми за опасност:

а) ако се прилага пиктограмата за опасност „GHS01“, употребата на пиктограмите за опасност „GHS02“ и „GHS03“ не е задължителна, с изключение на случаите, когато е задължителна повече от една от тези пиктограми за опасност;

б) ако се прилага пиктограмата за опасност „GHS06“, пиктограмата за опасност „GHS07“ не се използва;

в) ако се прилага пиктограмата за опасност „GHS05“, пиктограмата за опасност „GHS07“ не се използва за дразнене на кожата или очите;

г) ако се прилага пиктограмата за опасност „GHS08“ за респираторна сенсибилизация, пиктограмата за опасност „GHS07“ не се използва за кожна сенсибилизация или за дразнене на кожата и очите.

2. В случаите, когато класифицирането на едно вещество или смес би довело до използването на повече от една пиктограма за опасност за един и същи клас на опасност, етикетът съдържа пиктограмата за опасност, съответстваща на най-високата категория на опасност за всеки съответен клас на опасност.

За веществата, включени в част 3 от приложение VI и които също подлежат на класифициране съгласно дял II, етикетът съдържа пиктограмата за опасност, съответстваща на най-високата категория на опасност за всеки съответен клас на опасност.

*Член 27*

**Принципи на старшинство при предупрежденията за опасност**

Ако едно вещество или смес е класифицирано в няколко класа на опасност или подразделения на клас на опасност, на етикета се поставят всички предупреждения за опасност, които са резултат от класифицирането, освен ако няма явно дублиране или излишно повторение.

*Член 28*

**Принципи на старшинство при препоръките за безопасност**

1. Ако изборът на препоръки за безопасност води до използването на такива препоръки, които са очевидно повтарящи се или излишни с оглед на веществото, сместа или опаковката, тези препоръки не се изписват на етикета.

2. Ако дадено вещество или смес се доставя на масовия потребител, на етикета се поставя препоръка за безопасност относно начина на изхвърляне/обезвреждане на веществото или сместа, както и относно начина на изхвърляне/обезвреждане на опаковката, когато това не се изисква съгласно член 22.

Във всички останали случаи препоръка за безопасност относно начина на изхвърляне/обезвреждане не се изисква, когато е ясно, че изхвърлянето/обезвреждането на веществото, сместа или опаковката не представлява опасност за човешкото здраве или за околната среда.

3. На етикета се отбелязват не повече от шест препоръки за безопасност, освен ако е необходим по-голям брой, за да се отрази естеството и степента на опасностите.

*Член 29*

**Изключения от изискванията за етикетиране и опаковане**

1. В случай че опаковката на веществото или сместа има такава форма или е толкова малка, че е невъзможно да се изпълнят изискванията на член 31 за етикет на езиците на държавата-

членка, в която веществото или сместа се пуска на пазара, елементите на етикета по член 17, параграф 2, първа алинея се представят съответствие с раздел 1.5.1 от приложение I.

2. Ако на етикета не може да бъде представена пълната информация, в съответствие с параграф 1, тази информация може да бъде съкратена в съответствие с раздел 1.5.2 от приложение I.

3. Когато опасно вещество или смес, посочено(а) в част 5 от приложение II, се доставя на масовия потребител без опаковка, то(тя) се придружава от копие на елементите на етикета в съответствие с член 17.

4. За някои смеси, класифицирани като опасни за околната среда, в съответствие с посочената в член 53 процедура може да се предвиди освобождаване от някои разпоредби относно етикетирането за околната среда или специални разпоредби относно етикетирането за околната среда, ако може да се докаже, че въздействието върху околната среда ще бъде намалено. Такива изключения или специални разпоредби са предвидени в част 2 от приложение II.

5. Комисията може да поиска от Агенцията да изготви и представи допълнителни предложения за изключения от изискванията за етикетиране и опаковане.

*Член 30*

**Актуализиране на информацията върху етикетите**

1. При всяка промяна в класифицирането и етикетирането на същото вещество или смес доставчикът гарантира актуализирането на етикета без неоправдано забавяне, когато новата опасност е по-сериозна или когато в съответствие с член 25 се въвеждат изисквания за нови допълнителни елементи на етикетиране, като взема под внимание естеството на промяната във връзка с опазването на човешкото здраве и околната среда. В съответствие с член 4, параграф 9 доставчиците си сътрудничат, за да въведат промените в етикетирането без неоправдано забавяне.

2. Когато се изискват промени в етикетирането, различни от посочените в параграф 1, доставчикът осигурява актуализирането на етикета в срок от 18 месеца.

3. Доставчикът на вещество или смес, попадащи в приложното поле на директиви 91/414/ЕИО или 98/8/ЕО, актуализира етикета в съответствие с тези директиви.

*ГЛАВА 2*

***Поставяне на етикетите***

*Член 31*

**Общи правила за поставянето на етикетите**

1. Етикетите се закрепват здраво към една или повече повърхности на опаковката, непосредствено съдържаща веществото или сместа, като при нормално положение на опаковката се четат хоризонтално.

2. Цветът и оформлението на всеки етикет са такива, че пиктограмата за опасност да изпъква ясно.

3. Елементите на етикета, посочени в член 17, параграф 1, се обозначават ясно и незаличимо. Те изпъкват ясно на общия фон и са с големина и разредка, които позволяват да бъдат прочетени лесно.

4. Формата, цветът и размерът на пиктограмата за опасност, както и размерите на етикета, съответстват на определените в раздел 1.2.1 от приложение I.

5. Не се изисква етикет, когато елементите на етикета, посочени в член 17, параграф 1, са показани ясно върху самата опаковка. В такива случаи изискванията на тази глава, приложими към етикета, се прилагат към информацията, показана върху самата опаковка.

*Член 32*

**Разполагане на информацията върху етикета**

1. Пиктограмите за опасност, сигналната дума, предупрежденията за опасност и препоръките за безопасност се разполагат заедно върху етикета.

2. Доставчикът може да реши как да подреди предупрежденията за опасност върху етикета. Въпреки това, при спазване на параграф 4, всички предупреждения за опасност се групират по езици върху етикета.

Доставчикът може да реши как да подреди препоръките за безопасност върху етикета. Въпреки това, при спазване на параграф 4, всички препоръки за безопасност се групират по езици върху етикета.

3. Групираните предупреждения за опасност и групираните препоръки за безопасност, посочени в параграф 2, се разполагат по езици на едно място върху етикета.

4. Допълнителната информация се изписва в частта на етикета, предназначена за допълнителна информация, посочена в член 25, и се разполага заедно с другите елементи на етикета, определени в член 17, параграф 1, букви а)—ж).

5. Освен при пиктограмите за опасност, може да се използват цветове и в други части на етикета, за да се изпълнят други специални изисквания към етикета.

6. Елементите на етикета, наложени от изисквания, предвидени в други актове на Общността, се разполагат в частта на етикета, предназначена за допълнителна информация върху етикета, посочена в член 25.

*Член 33*

**Специални правила за поставяне на етикети върху външната опаковка, вътрешната опаковка и при единична опаковка**

1. В случаите, когато една опаковка се състои от външна и вътрешна опаковка, както и от една или повече междинни опаковки, и външната опаковка съответства на разпоредбите за етикетиране в съответствие с правилата за превоз на опасни товари, вътрешната и всяка междинна опаковка се етикетират в съответствие с настоящия регламент. Външната опаковка може също да се етикетира съгласно настоящия регламент. В случаите,

когато пиктограмата(ите) за опасност, изисквана(и) от настоящия регламент, се отнася(т) до същата опасност като тази, предмет на правилата за превоз на опасни товари, не е необходимо пиктограмата(ите) за опасност, изисквана(и) от настоящия регламент, да фигурира(т) на външната опаковка.

2. В случаите, когато не се изисква външната опаковка на опакования продукт да отговаря на разпоредбите за етикетиране съгласно правилата за превоз на опасни товари, и външната, и всяка вътрешна опаковка, включително всяка междинна опаковка, се етикетират в съответствие с настоящия регламент. Ако обаче външната опаковка позволява ясно да се види етикетирането на вътрешната или междинната опаковка, не е необходимо външната опаковка да се етикетира.

3. Единични опаковани продукти, които отговарят на разпоредбите за етикетиране съгласно правилата за превоз на опасни товари, се етикетират както в съответствие с настоящия регламент, така и съгласно правилата за превоз на опасни товари. В случаите, когато пиктограмата(ите) за опасност, изисквана(и) от настоящия регламент, се отнася(т) до същата опасност като тази, предмет на правилата за превоз на опасни товари, не е необходимо да се поставя(т) пиктограмата(ите) за опасност, изисквана(и) от настоящия регламент.

*Член 34*

**Доклад относно предоставянето на информация за безопасната употреба на химикали**

1. В срок до 20 януари 2012 г. Агенцията провежда проучване във връзка с предоставяне на масовия потребител на информация за безопасната употреба на вещества и смеси, както и във връзка с възможната нужда от допълнителна информация върху етикетите. Това проучване се извършва след консултации с компетентните органи и заинтересованите страни и, когато е приложимо, въз основа на съответните най-добри практики.

2. Без да се засягат правилата за етикетиране, предвидени в настоящия дял, Комисията, въз основа на посоченото в параграф 1 проучване, представя доклад на Европейския парламент и на Съвета и, ако това е оправдано, внася законодателно предложение за изменение на настоящия регламент.

ДЯЛ IV

**ОПАКОВКА**

*Член 35*

**Опаковка**

1. Опаковка, съдържаща опасни вещества или смеси, отговаря на следните изисквания:

а) опаковката се проектира и изработва така, че да не може съдържанието ѝ да се разсипе, освен в случаите, когато са предвидени други по-специфични устройства за осигуряване на безопасност;

б) материалите, от които е изработена опаковката, както и приспособленията за затварянето ѝ, да не могат да се повредят от съдържанието, нито да образуват опасни съединения с него;

в) опаковката и приспособленията за затварянето ѝ да бъдат здрави и сигурни, за да не се разхлабят и да могат да понесат нормалното натоварване и напрежение при боравене с тях;

г) опаковка, снабдена с подменяеми затварящи устройства, се проектира така, че да може да бъде многократно затваряна, без да се предизвика разсипване на съдържанието.

2. Опаковка, съдържаща опасни вещества или смеси, които се доставят на масовия пазар, не трябва да бъде с форма или дизайн, за която (който) е вероятно да привлече или предизвика активното любопитство на деца или да подведе потребителите, както и да не бъде с външен вид или дизайн, подобни на използваните за хранителни продукти за хора или животни или медицински или козметични продукти, който би могъл да въведе потребителите в заблуждение.

Когато опаковката съдържа вещество или смес, отговарящи на изискванията на раздел 3.1.1 от приложение II, тя е снабдена със защитно приспособление, препятстващо отварянето ѝ от деца, в съответствие с раздели 3.1.2, 3.1.3 и 3.1.4.2 от приложение II.

Когато опаковката съдържа вещество или смес, отговарящи на изискванията на раздел 3.2.1 от приложение II, върху нея се поставя тактилен предупредителен знак за опасност в съответствие с раздел 3.2.2 от приложение II.

3. Счита се, че опаковката на веществата и смесите отговаря на изискванията на параграф 1, букви а), б) и в), ако тя съответства на правилата за превоз с въздушен, морски, автомобилен, железопътен транспорт или превоз по вътрешни водни пътища на опасни товари.

ДЯЛ V

**ХАРМОНИЗИРАНЕ НА КЛАСИФИЦИРАНЕТО И ЕТИКЕТИРАНЕТО НА ВЕЩЕСТВАТА И СПИСЪК ЗА КЛАСИФИКАЦИЯ И ЕТИКЕТИРАНЕ**

*ГЛАВА 1*

***Установяване на хармонизирано класифициране и етикетиране на веществата***

*Член 36*

**Хармонизиране на класифицирането и етикетирането на веществата**

1. Вещество, отговарящо на критериите, посочени в приложение I за следните класове, по правило подлежи на хармонизирано класифициране и етикетиране в съответствие с член 37:

а) респираторна сенсибилизация, категория 1 (приложение I, раздел 3.4);

б) мутагенност за зародишните клетки, категория 1A, 1B или 2 (приложение I, раздел 3.5);

в) канцерогенност, категория 1A, 1B или 2 (приложение I, раздел 3.6);

г) токсичност за репродукцията, категория 1A, 1B или 2 (приложение I, раздел 3.7).

2. Вещество, което е активно вещество по смисъла на директиви 91/414/ЕИО или 98/8/ЕО, при обичайни обстоятелства подлежи на хармонизирано класифициране и етикетиране. За такива вещества се прилагат процедурите по член 37, параграфи 1, 4, 5 и 6.

3. Когато вещество отговаря на критериите за други класове на опасност или подразделения, различни от посочените в параграф 1, и не попада в приложното поле на параграф 2, към приложение VI може да бъде също прибавено хармонизирано класифициране и етикетиране в съответствие с член 37, след преценка на всеки отделен случай, ако се представят доводи, че е необходимо такова действие на общностно равнище.

*Член 37*

**Процедури за хармонизиране на класифицирането и етикетирането на веществата**

1. Компетентният орган може да внесе в Агенцията предложение за хармонизирано класифициране и етикетиране на вещества и, когато е уместно, специфична пределна концентрация или М-коефициенти, или предложение за преразглеждането им.

Предложението се изготвя във формата, определена в част 2 от приложение VI, и съдържа съответната информация, предвидена в част 1 от приложение VI.

2. Производител, вносител или потребител надолу по веригата на дадено вещество може да внесе в Агенцията предложение за хармонизирано класифициране и етикетиране на това вещество и, когато е уместно, за специфична пределна концентрация или М-коефициенти, при условие че в част 3 от приложение VI не се съдържа вписване за веществото по отношение класа на опасност или подразделението, обхванати от предложението.

Предложението се изготвя в съответствие с приложимите части на раздели 1, 2 и 3 от приложение I към Регламент (ЕО) № 1907/2006 и следва формата, определен в част Б на Доклада за безопасност на химичното вещество в раздел 7 от посоченото приложение. То трябва да съдържа съответната информация, предвидена в част 1 от приложение VI към настоящия регламент. Прилага се член 111 от Регламент (ЕО) № 1907/2006.

3. Когато предложението на производителя, вносителя или потребителя надолу по веригата се отнася до хармонизираното класифициране и етикетиране на вещество в съответствие с член 36, параграф 3, се дължи такса, определена от Комисията в съответствие с процедурата, посочена в член 54, параграф 2.

4. Комитетът за оценка на риска към Агенцията, създаден съгласно член 76, параграф 1, буква в) от Регламент (ЕО) № 1907/2006, дава становище по всяко предложение, внесено в съответствие с параграфи 1 или 2 в срок от 18 месеца от получаването на предложението, като дава възможност на заинтересованите страни да представят съображенията си. Агенцията препраща това становище и евентуалните съображения във връзка с него на Комисията.

5. Когато Комисията счете за целесъобразно да бъдат хармонизирани класифицирането и етикетирането на дадено вещество, тя внася без неоправдано забавяне проект за решение относно включването на това вещество, заедно със съответната класификация и елементи на етикетиране, в таблица 3.1 на част 3 от приложение VI и, когато е уместно, специфичните пределни концентрации или М-коефициенти.

В таблица 3.2 на част 3 от приложение VI при спазване на същите условия се прави съответното вписване в срок до 31 май 2015 г.

Тази мярка, предназначена да измени несъществени елементи от настоящия регламент, се приема в съответствие с процедурата по регулиране с контрол, посочена в член 54, параграф 3. Поради наложителни причини за спешност Комисията може да използва процедурата по спешност, посочена в член 54, параграф 4.

6. Производители, вносители или потребители надолу по веригата, разполагащи с нова информация, която може да доведе до промени в хармонизираната класификация и елементи на етикетиране на вещество в част 3 от приложение VI, внасят предложение в съответствие с параграф 2, втора алинея до компетентния орган в една от държавите-членки, в които веществото е пуснато на пазара.

*Член 38*

**Съдържание на становищата и решенията за хармонизирано класифициране и етикетиране в част 3 от приложение VI; достъпност на информацията**

1. Становищата, посочени в член 37, параграф 4, и решенията съгласно член 37, параграф 5 посочват за всяко вещество най-малко следното:

а) идентичността на веществото, както е посочено в раздели 2.1—2.3.4 от приложение VI към Регламент (ЕО) № 1907/2006;

б) класификацията на веществото, посочена в член 36, включително и мотивите за нея;

в) специфичната пределна концентрация или М-коефициенти, където е приложимо;

г) елементите на етикета за веществото, посочени в член 17, параграф 1, букви г), д) и е), заедно с всякакви допълнителни предупреждения за опасност, определени в съответствие с член 25, параграф 1;

д) други параметри, позволяващи да се направи оценка на опасностите за здравето или за околната среда при смесите, съдържащи съответното опасно вещество, или при веществата, съдържащи такива опасни вещества, като идентифицирани примеси, добавки и съставки, ако е приложимо.

2. Когато се оповестява публично становище или решение по член 37, параграфи 4 и 5 от настоящия регламент, се прилагат член 118, параграф 2 и член 119 от Регламент (ЕО) № 1907/2006.

*ГЛАВА 2*

## *Списък за класификация и етикетиране*

*Член 39*

### Приложно поле

Настоящата глава се прилага за:

а) вещества, подлежащи на регистрация в съответствие с Регламент (ЕО) № 1907/2006;

б) вещества, попадащи в приложното поле на член 1, които отговарят на критериите за класифициране като опасни и които са пуснати на пазара в самостоятелен вид или в смес над пределните концентрации, посочени в настоящия регламент или, когато е приложимо, в Директива 1999/45/ЕО, което води до класифицирането на сместа като опасна.

*Член 40*

### Задължение за нотифициране на Агенцията

1. Всеки производител или вносител, или група производители или вносители (наричани по-долу „нотификаторът (нотификаторите)“), които пускат на пазара вещество, посочено в член 39, нотифицира Агенцията за следната информация с оглед нейното включване в списъка, посочен в член 42:

а) самоличност на нотификатора (нотификаторите), които отговарят за пускането на веществото или веществата на пазара, както е посочено в раздел 1 от приложение VI към Регламент (ЕО) № 1907/2006;

б) идентичност на веществото или веществата, както е посочено в раздели 2.1—2.3.4 от приложение VI към Регламент (ЕО) № 1907/2006;

в) класификация на веществото или веществата в съответствие с член 13;

г) когато веществото е класифицирано спрямо някои, но не всички класове на опасност или подразделения — уточнение дали това се дължи на липса на данни, на наличието на данни, недостатъчни за формулиране на заключение, или на наличието на данни, които са достатъчни за формулиране на заключение, но недостатъчни за класифициране;

д) където е приложимо — специфични пределни концентрации или М-коефициенти съгласно член 10 от настоящия регламент, заедно с обяснение за това, при използване на съответните части от раздели 1, 2 и 3 от приложение I към Регламент (ЕО) № 1907/2006;

е) елементите на етикета, посочени в член 17, параграф 1, букви г), д) и е), за даденото вещество или вещества, заедно с всякакви допълнителни предупреждения за опасност, определени в съответствие с член 25, параграф 1;

Не се нотифицира информацията, посочена в букви а)—е), ако тази информация е предоставена на Агенцията като част от регистрация съгласно Регламент (ЕО) № 1907/2006, или ако вече е била нотифицирана от същия нотификатор.

Нотификаторът предоставя тази информация във формата, определен съгласно член 111 от Регламент (ЕО) № 1907/2006.

2. Информацията, посочена в параграф 1, се актуализира и Агенцията се нотифицира от съответния нотификатор (нотификатори) в случаите, когато съгласно преразглеждането по член 15, параграф 1, е взето решене за промяна на класификацията и етикетирането на веществото.

3. Нотификацията относно веществата, пуснати на пазара на или след 1 декември 2010 г., се извършва в съответствие с параграф 1 в срок от един месец след пускането им на пазара.

Въпреки това, нотификацията относно веществата, пуснати на пазара преди 1 декември 2010 г., може да бъде извършена в съответствие с параграф 1 преди тази дата.

*Член 41*

### Съгласувани вписвания

В случаите, когато нотификацията съгласно член 40, параграф 1 води до различни вписвания в списъка, посочен в член 42, за едно и също вещество, нотификаторите и регистрантите правят всичко възможно, за да постигнат включването на съгласувано вписване в списъка. Нотификаторите уведомяват съответно Агенцията.

*Член 42*

### Списък за класификация и етикетиране

1. Агенцията съставя и поддържа списък за класификация и етикетиране под формата на база данни.

В списъка се включва информацията, относно която е извършена нотификация съгласно член 40, параграф 1, както и информацията, внесена като част от регистрациите съгласно Регламент (ЕО) № 1907/2006.

Информацията от списъка, която съответства на информацията, посочена в член 119, параграф 1 от Регламент (ЕО) № 1907/2006, е обществено достъпна. Агенцията предоставя достъп до друга информация за всяко вещество от списъка на нотификаторите и регистрантите, внесли информация за това вещество в съответствие с член 29, параграф 1 от Регламент (ЕО) № 1907/2006. При спазване на разпоредбите на член 118 от същия регламент тя предоставя достъп до такава информация на други страни.

2. Агенцията актуализира списъка при получаване на актуализирана информация съгласно член 40, параграф 2 или член 41.

3. Освен информацията, посочена в параграф 1, Агенцията включва, когато е приложимо, следната информация при всяко вписване:

а) дали по отношение на вписването съществува хармонизирано класифициране и етикетиране на общностно равнище чрез включване в част 3 от приложение VI;

б) дали по отношение на вписването това е съвместно вписване между регистранти на едно и също вещество, както е посочено в член 11, параграф 1 от Регламент (ЕО) № 1907/2006;

в) дали това е съгласувано вписване на двама или повече нотификатори или регистранти съгласно член 41;

г) дали вписването се различава от друго вписване в списъка за същото вещество.

Информацията, посочена в буква а), се актуализира, когато се вземе решение съгласно член 37, параграф 5.

ДЯЛ VI

**КОМПЕТЕНТНИ ОРГАНИ И ИЗПЪЛНЕНИЕ**

*Член 43*

**Определяне на компетентни органи и органи, отговарящи за изпълнението, сътрудничество между органите**

Държавите-членки определят компетентен орган или компетентни органи, отговарящи за предложенията за хармонизирано класифициране и етикетиране на опасни вещества, както и органи, отговарящи за изпълнение на задълженията, предвидени в настоящия регламент.

Компетентните органи и органите, отговарящи за изпълнението, си сътрудничат взаимно при изпълнението на задачите съгласно настоящия регламент и предоставят на съответните органи на други държави-членки цялата необходима и полезна подкрепа за тази цел.

*Член 44*

**Информационно бюро**

Държавите-членки създават национални информационни бюра с оглед предоставяне на съвети на производителите, вносителите, дистрибуторите, потребителите надолу по веригата и на всички други заинтересовани страни относно съответните им отговорности и задължения по настоящия регламент.

*Член 45*

**Определяне на органи, отговорни за получаването на информация, свързана със спешни действия от здравен характер**

1. Държавите-членки определят орган или органи, отговорни за получаване на информация от вносителите и потребителите надолу по веригата, които пускат смеси на пазара, която информация, по-специално, е от значение за формулиране на превантивни и лечебни мерки, особено в случай на необходимост от спешни действия от здравен характер. Тази информация включва химичния състав на смесите, пуснати на пазара и класифицирани като опасни въз основа на техните ефекти върху здравето или на физичните ефекти, включително химичната идентичност на вещества в смеси, за които Агенцията е одобрила използването на алтернативно химично наименование в съответствие с член 24.

2. Определените органи осигуряват всички необходими гаранции за защита поверителността на получената информация. Тази информация може да бъде използвана само:

а) за медицински цели с оглед формулиране на превантивни и лечебни мерки, особено за спешни случаи;

както и

б) при поискване от държава-членка, за изготвяне на статистически анализи и идентифициране къде е необходимо подобрение на мерките за управление на риска.

Информацията не се използва за други цели.

3. Определените органи разполагат с цялата информация, изисквана от вносителите и потребителите надолу по веригата, отговорни за разпространението, с оглед изпълнението на задачите, за които отговарят.

4. В срок до 20 януари 2012 г. Комисията прави преглед, за да оцени възможностите за хармонизиране на посочената в параграф 1 информация, включително за установяване на определен формат за предаване на информацията на определените органи от страна на вносителите и потребителите надолу по веригата. Въз основа на този преглед и след консултации със съответните заинтересовани страни като Европейската асоциация на токсикологичните центрове и клиничните токсиколози (EAPCCT), Комисията може да приеме регламент, с който се добавя приложение към настоящия регламент.

Тези мерки, предназначени да изменят несъществени елементи на настоящия регламент чрез допълването му, се приемат в съответствие с процедурата по регулиране с контрол, посочена в член 54, параграф 3.

*Член 46*

**Изпълнение и представяне на доклади**

1. Държавите-членки вземат всички необходими мерки, включително поддържането на система за официален контрол, за да гарантират, че на пазара не се пускат вещества и смеси, които не са класифицирани, етикетирани, нотифицирани и опаковани в съответствие с настоящия регламент.

2. Държавите-членки представят доклад до Агенцията на всеки пет години не по-късно от 1 юли относно резултатите от официалния контрол и другите мерки, предприети за осигуряване на изпълнението. Първият доклад се представя в срок до 20 януари 2012 г. Агенцията предоставя тези доклади на Комисията, която ги взема предвид при изготвянето на своя доклад по член 117 от Регламент (ЕО) № 1907/2006.

3. Форумът, посочен в член 76, параграф 1, буква е) от Регламент (ЕО) № 1907/2006, изпълнява задачите, определени в член 77, параграф 4, букви а)—ж) от Регламент (ЕО) № 1907/2006, във връзка с изпълнението на настоящия регламент.

*Член 47*

**Санкции при неспазване**

Държавите-членки установяват система от санкции за неспазване на разпоредбите на настоящия регламент и вземат всички необходими мерки за осигуряване на прилагането на настоящия регламент. Санкциите трябва да бъдат ефективни, пропорционални и възпиращи. Държавите-членки нотифицират Комисията за системата от санкции в срок до 20 юни 2010 г. и незабавно я нотифицират за всяко последващо изменение, което засяга тези мерки.

ДЯЛ VII

**ОБЩИ И ЗАКЛЮЧИТЕЛНИ РАЗПОРЕДБИ**

*Член 48*

**Реклама**

1. Всяка реклама на вещество, класифицирано като опасно, посочва съответните класове на опасност или категории на опасност.

2. Всяка реклама на смес, класифицирана като опасна или попадаща в приложното поле на член 25, параграф 6, която позволява на обикновен гражданин да сключи договор за покупка, без първо да е видял етикета, посочва типа или типовете опасности, обозначени върху етикета.

Първата алинея не засяга разпоредбите на Директива 97/7/ЕО на Европейския парламент и на Съвета от 20 май 1997 г. относно защитата на потребителя по отношение на договорите от разстояние ([1]).

*Член 49*

**Задължение за съхраняване на информацията и искания за информация**

1. Доставчикът е длъжен да събира и държи на разположение цялата информация, използвана от доставчика за целите на класифицирането и етикетирането съгласно настоящия регламент, за период от най-малко 10 години след последната доставка на веществото или сместа, извършена от същия доставчик.

Доставчикът съхранява тази информация заедно с информацията, изисквана по член 36 от Регламент (ЕО) № 1907/2006.

2. Когато доставчик прекратява своята дейност или прехвърля част от нея или цялата си дейност на трета страна, страната, отговорна за ликвидацията на дейността на доставчика или поемаща отговорността за пускането на пазара на съответното вещество или смес, поема задължението по параграф 1 вместо доставчика.

3. Компетентният орган или органите, отговарящи за изпълнението в държавата-членка, в която е установен доставчикът, или Агенцията може да изискват от доставчика да им представи информацията, посочена в параграф 1, първа алинея.

Когато обаче тази информация е вече на разположение на Агенцията като част от регистрация съгласно Регламент (ЕО) № 1907/2006 или от нотификация съгласно член 40 от настоящия регламент, Агенцията използва тази информация, а органът се обръща към Агенцията.

*Член 50*

**Задачи на Агенцията**

1. Агенцията осигурява на държавите-членки и институциите на Общността най-добрите възможни научни и технически съвети по въпроси, свързани с химикалите, които попадат в нейната област на компетентност и които се отправят към нея в съответствие с настоящия регламент.

2. Секретариатът на Агенцията:

а) предоставя на промишлеността технически и научни насоки и инструменти, когато е приложимо, за изпълнението на задълженията, предвидени в настоящия регламент;

б) предоставя на компетентните органи технически и научни насоки относно действието на настоящия регламент и осигурява подкрепа за националните информационни бюра, създадени от държавите-членки съгласно член 44.

*Член 51*

**Клауза за свободно движение**

Държавите-членки не могат да забраняват, ограничават или възпрепятстват пускането на пазара на вещества или смеси, които съответстват на разпоредбите на настоящия регламент и, когато е приложимо, на актове на Общността, приети в изпълнение на настоящия регламент, въз основа на съображения, свързани с класифицирането, етикетирането или опаковането на вещества и смеси по смисъла на настоящия регламент.

*Член 52*

**Предпазна клауза**

1. Ако държава-членка има разумни основания да счита, че вещество или смес, въпреки че отговаря на изискванията на настоящия регламент, представлява сериозен риск за човешкото здраве или за околната среда поради своето класифициране, етикетиране или опаковка, тя може да предприеме подходящи временни мерки. Държавата-членка незабавно информира Комисията, Агенцията и останалите държави-членки за това, като им предоставя мотивите за своето решение.

2. В срок от 60 дни от получаването на информацията от държавата-членка, Комисията, в съответствие с процедурата по регулиране, посочена в член 54, параграф 2, или дава разрешение за временната мярка за период от време, определен в решението, или изисква от държавата-членка да отмени временната мярка.

([1]) ОВ L 144, 4.6.1997 г., стр. 19.

3. В случай на издаване на разрешение за временна мярка, свързана с класифицирането или етикетирането на вещество, съгласно параграф 2, компетентният орган на съответната държава-членка, в съответствие с процедурата, определена в член 37, внася предложение в Агенцията за хармонизирано класифициране и етикетиране в срок от три месеца от датата на решението на Комисията.

*Член 53*

**Адаптиране към техническия и научния прогрес**

1. Комисията може да коригира и адаптира член 6, параграф 5, член 11, параграф 3, член 12, член 14, член 18, параграф 3, буква б), член 23, членове 25—29 и член 35, параграф 2, втора и трета алинеи, както и приложения I—VII, в съответствие с техническия и научния прогрес, включително като отчита надлежно развитието на GHS на равнище ООН, по-конкретно всички изменения от страна на ООН, свързани с използването на информация за подобни смеси, и като взема предвид развитието на международно признатите програми за химични вещества и на информацията от базите данни за злополуки. Тези мерки, предназначени да изменят несъществени елементи на настоящия регламент, се приемат съгласно процедурата по регулиране с контрол, посочена в член 54, параграф 3. Поради наложителни причини за спешност Комисията може да използва процедурата по спешност, посочена в член 54, параграф 4.

2. Държавите-членки и Комисията, съобразно ролята им в различните форуми на ООН, насърчават на равнище ООН хармонизирането на критериите за класифициране и етикетиране на веществата като устойчиви, биоакумулиращи и токсични (PBT) или като много устойчиви и много биоакумулиращи (vPvB).

*Член 54*

**Процедура на комитет**

1. Комисията се подпомага от комитета, създаден съгласно член 133 от Регламент (ЕО) № 1907/2006.

2. При позоваване на настоящия параграф се прилагат членове 5 и 7 от Решение 1999/468/ЕО, като се вземат предвид разпоредбите на член 8 от него.

Срокът, предвиден в член 5, параграф 6 от Решение 1999/468/ЕО, се определя на три месеца.

3. При позоваване на настоящия параграф се прилагат член 5а, параграфи 1—4 и член 7 от Решение 1999/468/ЕО, като се вземат предвид разпоредбите на член 8 от него.

4. При позоваване на настоящия параграф се прилагат член 5а, параграфи 1, 2, 4 и 6 и член 7 от Решение 1999/468/ЕО, като се вземат предвид разпоредбите на член 8 от него.

*Член 55*

**Изменения на Директива 67/548/ЕИО**

Директива 67/548/ЕИО се изменя, както следва:

1. В член 1, параграф 2 втора алинея се заличава.

2. Член 4 се изменя, както следва:

а) параграф 3 се заменя със следното:

„3. Когато вписване, съдържащо хармонизираното класифициране и етикетиране за определено вещество, е включено в част 3 от приложение VI към Регламент (ЕО) № 1272/2008 на Европейския парламент и на Съвета от 16 декември 2008 година относно класифицирането, етикетирането и опаковането на веществата и смесите (*), веществото се класифицира в съответствие с това вписване и параграфи 1 и 2 не се прилагат за категориите на опасност, обхванати от това вписване.

(*) ОВ L 353, 31.12.2008 г., стр. 1.“;

б) параграф 4 се заличава.

3. Член 5 се изменя, както следва:

а) в параграф 1 втора алинея се заличава;

б) параграф 2 се заменя със следното:

„2. Мерките по параграф 1, първа алинея се прилагат до момента на включването на веществото в списъка от част 3 от приложение VI към Регламент (ЕО) № 1272/2008 за категориите на опасност, обхванати от това вписване, или докато не се вземе решение веществото да не бъде включвано в списъка в съответствие с процедурата, уредена в член 37 от Регламент (ЕО) № 1272/2008.“

4. Член 6 се заменя със следното:

„*Член 6*

**Задължение за извършване на проучване**

Производителите, дистрибуторите и вносителите на вещества, които са в EINECS, но за които не е направено вписване в част 3 от приложение VI към Регламент (ЕО) № 1272/2008, извършват проучване, за да се осведомят за съществуващите приложими и достъпни данни относно свойствата на тези вещества. Въз основа на тази информация те опаковат и временно етикетират опасните вещества съгласно правилата, установени в членове 22—25 от настоящата директива и критериите от приложение VI към настоящата директива.“

5. В член 22 параграфи 3 и 4 се заличават.

6. В член 23 параграф 2 се изменя, както следва:

а) в буква а) думите „приложение I“ се заменят с думите „част 3 от приложение VI към Регламент (ЕО) № 1272/2008.“;

б) в буква в) думите „приложение I“ се заменят с думите „част 3 от приложение VI към Регламент (ЕО) № 1272/2008.“;

в) в буква г) думите „приложение I“ се заменят с думите „част 3 от приложение VI към Регламент (ЕО) № 1272/2008.“;

г) в буква д) думите „приложение I“ се заменят с думите „част 3 от приложение VI към Регламент (ЕО) № 1272/2008.“;

д) в буква е) думите „приложение I“ се заменят с думите „част 3 от приложение VI към Регламент (ЕО) № 1272/2008.“

7. В член 24, параграф 4 втора алинея се заличава.

8. Член 28 се заличава.

9. В член 31 параграфи 2 и 3 се заличават.

10. След член 32 се вмъква следният член:

„*Член 32а*

**Преходна разпоредба относно етикетирането и опаковането на вещества**

Членове 22—25 не се прилагат за веществата от 1 декември 2010 г.“

11. Приложение I се заличава.

*Член 56*

**Изменения на Директива 1999/45/ЕИО**

Директива 1999/45/ЕО се изменя, както следва:

1. В член 3, параграф 2, първо тире думите „приложение I към Директива 67/548/ЕИО“ се заместват с думите „част 3 от приложение VI към Регламент (ЕО) № 1272/2008 на Европейския парламент и на Съвета от 16 декември 2008 година относно класифицирането, етикетирането и опаковането на веществата и смесите (*).

(*) ОВ L 353, 31.12.2008 г., стр. 1.“;

2. Думите „приложение I към Директива 67/548/ЕИО“ се заменят с думите „част 3 от приложение VI към Регламент (ЕО) № 1272/2008“ в:

а) член 3, параграф 3;

б) член 10, параграф 2, точки 2.3.1, 2.3.2, 2.3.3 и точка 2.4, първо тире;

в) приложение II, букви а) и б) и последния параграф на въведението;

г) приложение II, част А,

— точка 1.1.1, букви а) и б),

— точка 1.2, букви а) и б),

— точка 2.1.1, букви а) и б),

— точка 2.2, букви а) и б),

— точка 2.3, букви а) и б),

— точка 3.1.1, букви а) и б),

— точка 3.3, букви а) и б),

— точка 3.4, букви а) и б),

— точка 4.1.1, букви а) и б),

— точка 4.2.1, букви а) и б),

— точка 5.1.1, букви а) и б),

— точка 5.2.1, букви а) и б),

— точка 5.3.1, букви а) и б),

— точка 5.4.1, букви а) и б),

— точка 6.1, букви а) и б),

— точка 6.2, букви а) и б),

— точка 7.1, букви а) и б),

— точка 7.2, букви а) и б),

— точка 8.1, букви а) и б),

— точка 8.2, букви а) и б),

— точка 9.1, букви а) и б),

— точка 9.2, букви а) и б),

— точка 9.3, букви а) и б),

— точка 9.4, букви а) и б);

д) приложение II, уводния параграф на част Б;

е) приложение III, букви а) и б) от въведението;

ж) приложение III, част А, раздел а) Водна среда

— точка 1, букви а) и б),

— точка 2.1, букви а) и б),

— точка 3.1, букви а) и б),

— точка 4.1, букви а) и б),

— точка 5.1, букви а) и б),

— точка 6.1, букви а) и б);

з) приложение III, част А, раздел б) Среда, различна от водната, точка 1.1, букви а) и б);

и) приложение V, раздел А, точки 3 и 4;

й) приложение V, раздел Б, точка 9;

к) приложение VI, част А, третата колона от таблицата в точка 2;

л) приложение VI, част Б, точка 1, първа алинея и първата колона от таблицата в точка 3;

м) приложение VIII, допълнение 1, втората колона от таблицата;

н) приложение VIII, допълнение 2, втората колона от таблицата.

3. В приложение VI, част Б, точка 1, параграф 3, първо тире и параграф 5 думите „приложение I“ се заменят с „част 3 от приложение VI към Регламент (ЕО) № 1272/2008“.

4. В приложение VI, част Б, точка 4.2, последна алинея думите „приложение I към Директива 67/548/ЕИО (19-о адаптиране)“ се заменят с думите „част 3 от приложение VI към Регламент (ЕО) № 1272/2008“.

*Член 57*

**Изменения на Регламент (ЕО) № 1907/2006, считано от влизане в сила на настоящия регламент**

Регламент (ЕО) № 1907/2006 се изменя, считано от влизането в сила на настоящия регламент, както следва:

1. В член 14 параграф 2 се изменя, както следва:

а) буква б) се заменя със следното:

„б) специфичната пределна концентрация, определена в част 3 от приложение VI към Регламент (ЕО) № 1272/2008 на Европейския парламент и на Съвета от 16 декември 2008 година относно класифицирането, етикетирането и опаковането на веществата и смесите (*);

ба) ако за вещества, класифицирани като опасни за водната среда, е определен мултипликационен коефициент (наричан по-долу „М-коефициент“), в част 3 от приложение VI към Регламент (ЕО) № 1272/2008, граничната стойност в таблица 1.1 от приложение I към този регламент се адаптира, като се използва формулата, посочена в раздел 4.1 от приложение I към същия регламент;

(*) ОВ L 353, 31.12.2008 г., стр. 1.“;

б) буква д) се заменя със следното:

„д) специфичната пределна концентрация, посочена в съгласувано вписване в списъка за класификация и етикетиране, посочен в член 42 от Регламент (ЕО) № 1272/2008;

да) ако за вещества, класифицирани като опасни за водната среда, е определен М-коефициент в съгласувано вписване в списъка за класификация и етикетиране, посочен в член 42 от Регламент (ЕО) № 1272/2008, граничната стойност в таблица 1.1 от приложение I към този регламент се адаптира, като се използва формулата, посочена в раздел 4.1 от приложение I към този регламент;“.

2. Член 31 се изменя, както следва:

а) параграф 8 се заменя със следното:

„8. Информационният лист за безопасност се предоставя безплатно на хартиен носител или по електронен път не по-късно от датата на първата доставка на веществото или сместа.“;

б) добавя се следният параграф:

„10. Когато вещества се класифицират съгласно Регламент (ЕО) № 1272/2008 по време на периода от неговото влизане в сила до 1 декември 2010 г., тази класификация може да се добави в информационния лист за безопасност заедно с класификацията съгласно Директива 67/548/ЕИО.

От 1 декември 2010 г. до 1 юни 2015 г. информационните листове за безопасност за вещества съдържат както класификацията съгласно Директива 67/548/ЕИО, така и тази съгласно Регламент (ЕО) № 1272/2008.

Когато смеси се класифицират съгласно Регламент (ЕО) № 1272/2008 по време на периода от неговото влизане в сила до 1 юни 2015 г., тази класификация може да се добави в информационния лист за безопасност заедно с класификацията съгласно Директива 1999/45/ЕО. Въпреки това, до 1 юни 2015 г., когато вещества или смеси се класифицират и етикетират съгласно Регламент (ЕО) № 1272/2008, тази класификация се включва в информационния лист за безопасност заедно с класификацията съгласно съответно директиви 67/548/ЕИО и 1999/45/ЕО, за веществото, сместа и нейните съставки.“

3. В член 56, параграф 6 буква б) се изменя, както следва:

„б) за всички други вещества, които са под най-ниските пределни концентрации, установени в Директива 1999/45/ЕО или в част 3 от приложение VI към Регламент (ЕО) № 1272/2008, които водят до класифицирането на сместа като опасна.“

4. В член 59 параграфи 2 и 3 се изменят, както следва:

а) в параграф 2 второто изречение се заменя със следното:

„Досието може да бъде ограничено, ако е уместно, до позоваване на вписване в част 3 от приложение VI към Регламент (ЕО) № 1272/2008.“;

б) в параграф 3 второто изречение се заменя със следното:

„Досието може да бъде ограничено, ако е уместно, до позоваване на вписване в част 3 от приложение VI към Регламент (ЕО) № 1272/2008.“

5. В член 76, параграф 1, буква в) думите „дял XI“ се заменят с „дял V на Регламент (ЕО) № 1272/2008“.

6. Член 77 се изменя, както следва:

а) в параграф 2, буква д) първото изречение се заменя със следното:

„д) установяване и поддържане на база(и) данни с информация за всички регистрирани вещества, списъка за класификация и етикетиране и хармонизирания списък за класификация и етикетиране, изготвен в съответствие с Регламент (ЕО) № 1272/2008;“

б) в параграф 3, буква а) думите „дялове VI—XI“ се заменят с „дялове VI—X“.

7. Дял XI се заличава.

8. В приложение XV раздели I и II се изменят, както следва:

а) раздел I се изменя, както следва:

i) първото тире се заличава;

ii) второто тире се заменя със следното:

„— идентифицирането на CMR, PBT, vPvB или вещество с еквивалентна значимост съгласно член 59,“;

б) в раздел II точка 1 се заличава.

9. Таблицата в приложение XVII се изменя, както следва:

а) колона „Наименование на вещества, групи вещества или препарати“ се изменя, както следва:

i) вписвания 28, 29 и 30 се заменят със следното:

„28. Веществата, посочени в част 3 от приложение VI към Регламент (ЕО) № 1272/2008, класифицирани като канцерогенни категория 1A или 1B (таблица 3.1) или канцерогенни категория 1 или 2 (таблица 3.2) и изброени, както следва:

— канцерогенни 1A (таблица 3.1)/канцерогенни категория 1 (таблица 3.2), изброени в допълнение 1

— канцерогенни категория 1B (таблица 3.1)/канцерогенни категория 2 (таблица 3.2) , изброени в допълнение 2

29. Вещества, посочени в част 3 от приложение VI към Регламент (ЕО) № 1272/2008, класифицирани като мутагенни за зародишните клетки категория 1A или 1B (таблица 3.1) или мутагенни категория 1 или 2 (таблица 3.2) и изброени, както следва:

— мутагенни категория 1A (таблица 3.1)/мутагенни категория 1 (таблица 3.2), изброени в допълнение 3

— мутагенни категория 1B (таблица 3.1)/мутагенни категория 2 (таблица 3.2), изброени в допълнение 4

30. Вещества, посочени в част 3 от приложение VI към Регламент (ЕО) № 1272/2008, класифицирани като токсични за репродукцията категория 1A или 1B (таблица 3.1) или токсични за репродукцията категория 1 или 2 (таблица 3.2) и изброени, както следва:

— токсични за репродукцията категория 1A вредни ефекти върху половата функция и оплодителната способност или развитието (таблица 3.1) или токсични за репродукцията категория 1 с R60 (Може да увреди възпроизводителната функция) или R61 (Може да увреди плода при бременност) (таблица 3.2), изброени в допълнение 5

— токсични за репродукцията категория 1B вредни ефекти върху половата функция и оплодителната способност или развитието (таблица 3.1) или токсични за репродукцията категория 2 с R60 (Може да увреди възпроизводителната функция) или R61 (Може да увреди плода при бременност) (таблица 3.2), изброени в допълнение 6“;

б) в колона „Условия за ограничение“, във вписване 28, първото тире на точка 1 се заменя със следното:

„— съответната специфична пределна концентрация, посочена в част 3 от приложение VI към Регламент (ЕО) № 1272/2008, или“.

10. Допълнения 1—6 към приложение XVII се изменят, както следва

а) предговорът се изменя, както следва:

i) в раздела, озаглавен „Вещества“, думите „приложение I към Директива 67/548/ЕИО“ се заменят с „част 3 от приложение VI към Регламент (ЕО) № 1272/2008“;

ii) в раздела, озаглавен „Индекс №“, думите „приложение I към Директива 67/548/ЕИО“ се заменят с „част 3 от приложение VI към Регламент (ЕО) № 1272/2008“;

iii) в раздела, озаглавен „Бележки“, думите „предговора на приложение I към Директива 67/548/ЕИО“ се заменят с „част 1 от приложение VI към Регламент (ЕО) № 1272/2008“;

iv) бележка А се заменя със следното:

„Бележка А

Без да се засяга член 17, параграф 2 от Регламент (ЕО) № 1272/2008, на етикета на веществото се изписва едно от неговите химични наименования, посочени в част 3 от приложение VI към същия регламент.

В тази част понякога се използва общо описание, като „... съединения“ или „...соли“. В такъв случай доставчикът, който пуска такова вещество на пазара, трябва да посочи на етикета точното наименование, като се има предвид раздел 1.1.1.4 от приложение VI към Регламент (ЕО) № 1272/2008.

В съответствие с Регламент (ЕО) № 1272/2008, когато дадено вещество е включено в част 3 от приложение VI към настоящия регламент, елементите на етикетиране, съответстващи на всяка конкретна класификация, обхваната от вписването в тази част, се изписват върху етикета заедно с елементите на етикета, приложими за всяка друга класификация, която не е обхваната от това вписване, и всички други приложими елементи на етикета в съответствие с член 17 от същия регламент.

За веществата, принадлежащи към конкретна група вещества, включени в част 3 от приложение VI към Регламент (ЕО) № 1272/2008, елементите на етикетиране, съответстващи на всяка конкретна класификация, обхваната от вписването в тази част, се изписват върху етикета заедно с елементите на етикета, приложими за всяка друга класификация, която не е обхваната от това вписване, и всички други приложими елементи на етикета в съответствие с член 17 от същия регламент.

За веществата, принадлежащи към повече от една група вещества, включени в част 3 от приложение VI към Регламент (ЕО) № 1272/2008, елементите на етикетиране, от значение за всяка конкретна класификация, обхваната от двете вписвания в тази част, се изписват върху етикета заедно с елементите на етикета, приложими за всяка друга класификация, която не е обхваната от това вписване, и всички други приложими елементи на етикета в съответствие с член 17 от същия регламент. В случаите, когато са дадени две различни класификации в двете вписвания за един и същ клас на опасност или подразделение, се използва тази класификация, която отразява по-строгата класификация.“;

v) бележка Г се заменя със следното:

„Бележка Г

Някои вещества, които могат да се полимеризират или да се разграждат спонтанно, обикновено се пускат на пазара в стабилизирана форма. Това е формата, в която те са включени в част 3 от приложение VI към Регламент (ЕО) № 1272/2008.

Такива вещества обаче понякога се пускат на пазара в нестабилизирана форма. В тези случаи доставчикът, който пуска на пазара такова вещество, трябва да посочи на етикета наименованието на веществото, последвано от думата „нестабилизирано“.“;

vi) бележка Д се заличава;

vii) бележка З се заменя със следното:

„Бележка З

Класифицирането и етикетирането на това вещество се отнасят до опасността или опасностите, посочени от предупреждението или предупрежденията за опасност в съчетание с посочената класификация на опасностите. Изискванията на член 4 от Регламент (ЕО) № 1272/2008 за доставчиците на това вещество се отнасят до всички други класове, подразделения и категории на опасност.

Крайният етикет отговаря на изискванията на раздел 1.2 от приложение I към Регламент (ЕО) № 1272/2008.“;

viii) бележка К се заменя със следното:

„Бележка К

Класифицирането като канцерогенно или мутагенно не е наложително, ако може да се докаже, че веществото съдържа по-малко от 0,1 тегловни процента 1,3-бутадиен (EINECS № 203-450-8). Ако веществото не е класифицирано като канцерогенно или мутагенно, следва да се прилагат най-малко препоръките за безопасност (P102-)P210-P403. Настоящата бележка се прилага единствено за някои сложни нефтопродукти в част 3 от приложение VI към Регламент (ЕО) № 1272/2008.“;

ix) бележка Т се заменя със следното:

„Бележка Т

За това вещество може да не се изисква етикетиране в съответствие с член 17 от Регламент (ЕО) № 1272/2008 (вж. раздел 1.3 от приложение I към същия регламент).“;

б) в допълнение 1 заглавието се заменя със следното:

„Точка 28 — Канцерогенни: категория 1А (таблица 3.1)/категория 1 (таблица 3.2)“;

в) допълнение 2 се изменя, както следва:

i) заглавието се заменя с „Точка 28 — Канцерогенни: категория 1В (таблица 3.1)/категория 2 (таблица 3.2)“;

ii) във вписвания с индекс № 024-017-00-8, 611-024-001, 611-029-00-9, 611-030-00-4 и 650-017-00-8 думите „приложение I към Директива 67/548/ЕИО“ се заменят с „приложение VI към Регламент (ЕО) № 1272/2008.“;

г) в допълнение 3 заглавието се заменя със следното:

„Точка 29 — Мутагенни: категория 1А(таблица 3.1)/категория 1 (таблица 3.2)“;

д) в допълнение 4 заглавието се заменя със следното:

„Точка 29 — Мутагенни: категория 1В (таблица 3.1)/категория 2 (таблица 3.2)“;

е) в допълнение 5 заглавието се заменя със следното:

„Точка 30 — Токсични за репродукцията: категория 1А(таблица 3.1)/категория 1 (таблица 3.2)“;

ж) в допълнение 6 заглавието се заменя със следното:

„Точка 30 — Токсични за репродукцията: категория 1В (таблица 3.1)/категория 2 (таблица 3.2)“.

11. Думата „препарат“ или „препарати“ по смисъла на член 3, параграф 2 от Регламент (ЕО) № 1907/2006 се заменя съответно с думата „смес“ или „смеси“ в целия текст.

*Член 58*

**Изменения на Регламент (ЕО) № 1907/2006, считано от 1 декември 2010 г.**

Регламент (ЕО) № 1907/2006 се изменя, считано от 1 декември 2010 г., както следва:

1. В член 14, параграф 4 уводното изречение се замества със следното:

„4. Ако в резултат от предприемане на стъпките по параграф 3, букви а)—г) регистрантът заключи, че веществото отговаря на критериите за който и да е от следните класове или категории на опасност, установени в приложение I към Регламент (ЕО) № 1272/2008:

а) класове на опасност 2.1—2.4, 2.6 и 2.7, 2.8 типове А и В, 2.9, 2.10, 2.12, 2.13 категории 1 и 2, 2.14 категории 1 и 2, 2.15 типове А—F;

б) класове на опасност 3.1—3.6, 3.7 вредни ефекти върху половата функция и оплодителната способност или върху развитието, 3.8 ефекти, различни от наркотичните ефекти, 3.9 и 3.10;

в) клас на опасност 4.1;

г) клас на опасност 5,1,

или е определено като PBT или vPvB, оценката за безопасност на химичното вещество включва следните допълнителни стъпки:“.

2. Член 31 се изменя, както следва:

а) от 1 декември 2010 г. в параграф 1 буква а) се заменя със следното:

„а) когато вещество отговаря на критериите за класифициране като опасно съгласно Регламент (ЕО) № 1272/2008 или смес отговаря на критериите за класифициране като опасна съгласно Директива 1999/45/ЕО; или“;

б) параграф 4 се заменя със следното:

„4. Не е необходимо да се предоставя информационен лист за безопасност, когато вещества, определени като опасни съгласно Регламент (ЕО) № 1272/2008, или смеси, определени като опасни съгласно Директива 1999/45/ЕО, предлагани или продавани на масовия потребител, се предоставят с достатъчно информация, позволяваща на потребителите да вземат необходимите мерки във връзка с опазване на човешкото здраве, безопасността и околната среда, освен ако такъв лист е поискан от потребител надолу по веригата или от дистрибутор.“

3. В член 40 параграф 1 се заменя със следното:

„1. Агенцията разглежда всяко предложение за провеждане на изпитване, съдържащо се в регистрацията или в доклада на потребителя надолу по веригата, за предоставяне на информацията за веществото, определена в приложения IX и X. Приоритет се дава на регистрациите на вещества, които притежават или могат да притежават устойчиви, биоакумулиращи и токсични (PBT), много устойчиви и много биоакумулиращи (vPvB), сенсибилизиращи и/или канцерогенни, мутагенни или токсични за репродукцията (CMR) свойства, или вещества в количества над 100 тона на година, с употреби, които могат да доведат до широко разпространена и дифузна експозиция, при условие че отговарят на критериите за някой от следните класове или категории на опасност, определени в приложение I към Регламент (ЕО) № 1272/2008:

а) класове на опасност 2.1—2.4, 2.6 и 2.7, 2.8 типове А и В, 2.9, 2.10, 2.12, 2.13 категории 1 и 2, 2.14 категории 1 и 2, 2.15 типове А—F;

б) класове на опасност 3.1—3.6, 3.7 вредни ефекти върху половата функция и оплодителната способност или върху развитието, 3.8 ефекти, различни от наркотичните ефекти, 3.9 и 3.10;

в) клас на опасност 4.1;

г) клас на опасност 5.1.“

4. В член 57 букви а), б) и в) се заменят със следното:

„а) вещества, отговарящи на критериите за класифициране в клас на опасност канцерогенност, категория 1А или 1В съгласно раздел 3.6 от приложение I към Регламент (ЕО) № 1272/2008;

б) вещества, отговарящи на критериите за класифициране в клас на опасност мутагенност за зародишните клетки от категория 1А или 1В съгласно раздел 3.5 от приложение I към Регламент (ЕО) № 1272/2008;

в) вещества, отговарящи на критериите за класифициране в клас на опасност токсичност за репродукция от категория 1A или 1B, вредни ефекти върху половата функция и оплодителната способност или върху развитието съгласно раздел 3.7 от приложение I към Регламент (ЕО) № 1272/2008“.

5. В член 65 думите „Директива 67/548/ЕИО“ се заменят с „Директива 67/548/ЕИО и Регламент (ЕО) № 1272/2008“.

6. В член 68 параграф 2 се заменя със следното:

„2. За отделно вещество, вещество в смес или в изделие, което отговаря на критериите за класифициране в класовете на опасност канцерогенност, мутагенност за зародишните клетки или токсичност за репродукцията, категория 1A или 1B, което би могло да бъде използвано от потребителя и за което Комисията е предложила ограничения за употребата му от потребители, приложение XVII се изменя в съответствие с процедурата, посочена в член 133, параграф 4. Членове 69—73 не се прилагат.“

7. В член 119 се изменя, както следва:

а) в параграф 1 буква а) се заменя със следното:

„а) без да се засягат разпоредбите на параграф 2, букви е) и ж) от настоящия член, наименованието по номенклатурата на IUPAC за вещества, отговарящи на критериите за някой от следните класове или категории на опасност, определени в приложение I към Регламент (ЕО) № 1272/2008:

— класове на опасност 2.1—2.4, 2.6 и 2.7, 2.8 типове A и B, 2.9, 2.10, 2.12, 2.13 категории 1 и 2, 2.14 категории 1 и 2, 2.15 типове A—F;

— класове на опасност 3.1—3.6, 3.7 вредни ефекти върху половата функция и оплодителната способност или върху развитието, 3.8 ефекти, различни от наркотичните ефекти, 3.9 и 3.10;

— клас на опасност 4.1;

— клас на опасност 5.1.“;

б) параграф 2 се заменя със следното:

i) буква е) се заменя със следното:

„е) при спазване на член 24 от Регламент (ЕО) № 1272/2008, наименованието по номенклатурата на IUPAC за невъведени вещества, посочени в параграф 1, буква а) от настоящия член, за период от шест години;“

ii) в буква ж) уводното изречение се заменя със следното:

„ж) при спазване на член 24 от Регламент (ЕО) № 1272/2008, наименованието по номенклатурата на IUPAC за вещества, посочени в параграф 1, буква а) от настоящия член, които се използват само като едно или повече от следните:“.

8. В член 138, параграф 1, второто изречение от уводната част се заменя със следното:

„Въпреки това за веществата, отговарящи на критериите за класифициране в класовете на опасност канцерогенност, мутагенност за зародишните клетки или токсичност за репродукцията, категории 1A или 1B, съгласно Регламент (ЕО) № 1272/2008, преразглеждането се провежда до 1 юни 2014 г.“

9. Приложение III се изменя, както следва:

а) буква а) се заменя със следното:

„а) вещества, за които се предполага (чрез прилагането на (Q)SAR или чрез други доказателства), че вероятно отговарят на критериите за класифициране в категория 1A или 1B на класовете на опасност канцерогенност, мутагенност за зародишните клетки или токсичност за репродукцията или критериите от приложение XIII;“

б) в буква б) подточка ii) се заменя със следното:

„ii) за които се предполага (чрез прилагането на (Q)SAR или чрез други доказателства), че вероятно отговарят на критериите за класифициране в който и да е от класовете или подразделенията на опасност за здравето или за околната среда съгласно Регламент (ЕО) № 1272/2008.“

10. В приложение V, точка 8 думите „Директива 67/548/ЕИО“ се заменят с „Регламент (ЕО) № 1272/2008“.

11. В приложение VI, раздели 4.1, 4.2 и 4.3 се заменят със следното:

„4.1 Класификацията за опасност на веществото(ата), резултат от прилагането на дялове I и II от Регламент (ЕО) № 1272/2008 за всички класове и категории на опасност в посочения регламент.

Освен това за всяко вписване се отбелязват причините, поради които не е определена класификация за клас на опасност или подразделение на клас на опасност (дали липсват данни, дали данните са недостатъчни за формулиране на заключение или са достатъчни за формулиране на заключение, но недостатъчни за класифициране).

4.2 Етикетът за опасност на веществото(ата), произтичащ от прилагането на дял III от Регламент (ЕО) № 1272/2008.

4.3 Специфични пределни концентрации, където са приложими, произтичащи от прилагането на член 10 от Регламент (ЕО) № 1272/2008 и членове 4—7 от Директива 1999/45/ЕО.“

12. Приложение VIII се изменя, както следва:

а) в колона 2, второто тире от точка 8.4.2 се заменя със следното:

„— веществото е познато като канцерогенно категория 1А или 1В или мутагенно за зародишните клетки, категория 1А, 1В или 2.“;

б) в колона 2, втората и третата алинеи от точка 8.7.1 се заменят със следното:

„Ако за едно вещество е известно, че има вредни ефекти върху оплодителната способност, тъй като отговаря на критериите за класифициране като токсично за репродукцията в категория 1А или 1В: може да увреди оплодителната способност (H360F), и наличните данни са напълно достатъчни да подкрепят една сериозна оценка на риска, не е необходимо провеждането на допълнителни изпитвания за оплодителната способност. Въпреки това обаче трябва да бъде разгледана възможността за провеждане на изпитване за токсичност за развитието.

Ако за едно вещество е известно, че причинява токсичност за развитието, тъй като отговаря на критериите за класифициране като токсично за репродукцията в категория 1А или 1В: Може да увреди плода (H360D), и наличните данни са напълно достатъчни да подкрепят сериозна оценка на риска, не е необходимо провеждането на допълнителни изпитвания за токсичност за развитието. Въпреки това, обаче, трябва да бъде разгледана възможността за провеждането на изпитване за ефектите върху оплодителната способност.“

13. В приложение IX, колона 2, точка 8.7, втората и третата алинеи се заменят със следното:

„Ако за едно вещество е известно, че има вредни ефекти върху оплодителната способност, тъй като отговаря на критериите за класифициране като токсично за репродукцията в категория 1А или 1В: Може да увреди оплодителната способност (H360F), и наличните данни са напълно достатъчни да подкрепят сериозна оценка на риска, не е необходимо провеждането на допълнителни изпитвания за оплодителната способност. Въпреки това, обаче, трябва да бъде разгледана възможността за провеждане на изпитване за токсичност за развитието.

Ако за едно вещество е известно, че причинява токсичност за развитието, тъй като отговаря на критериите за класифициране като токсично за репродукцията в категория 1А или 1В: Може да увреди плода (H360D), и наличните данни са напълно достатъчни да подкрепят сериозна оценка на риска, не е необходимо провеждането на допълнителни изпитвания за токсичност за развитието. Въпреки това, обаче, трябва да бъде разгледана възможността за провеждане на изпитване за ефектите върху оплодителната способност.“

14. Приложение X се изменя, както следва:

а) в колона 2, точка 8.7, втората и третата алинея се заменят със следното:

„Ако за едно вещество е известно, че има вредни ефекти върху оплодителната способност, тъй като отговаря на критериите за класифициране като токсично за репродукцията в категория 1А или 1В: Може да увреди оплодителната способност (H360F), и наличните данни са напълно достатъчни да подкрепят сериозна оценка на риска, не е необходимо провеждането на допълнителни изпитвания за оплодителна способност. Въпреки това, обаче, трябва да бъде разгледана възможността за провеждане на изпитване за токсичност за развитието.

Ако за едно вещество е известно, че причинява токсичност за развитието, тъй като отговаря на критериите за класифициране като токсично за репродукцията в категория 1А или 1В: Може да увреди плода (H360D), и наличните данни са напълно достатъчни да подкрепят сериозна оценка на риска, не е необходимо провеждането на допълнителни изпитвания за токсичност за развитието. Въпреки това, обаче, трябва да бъде разгледана възможността за провеждане на изпитване за ефектите върху оплодителната способност.“;

б) в колона 2, точка 8.9.1 второто тире от първата алинея се заменя със следното:

„— веществото е класифицирано като мутагенно за зародишните клетки в категория 2 или има данни от изпитването(ията) с многократна доза, от които личи, че веществото може да причини хиперплазия и/или поражения на новообразуваните тъкани.“;

в) в колона 2 втората алинея от точка 8.9.1 се заменя със следното:

„Ако веществото е класифицирано като мутагенно за зародишните клетки категория 1А или 1В, при липса на други данни ще се приеме, че има вероятност за генотоксичен механизъм за канцерогенност. В тези случаи обикновено няма да се изисква провеждането на канцерогенно изпитване.“

15. В приложение XIII второто и третото тире от точка 1.3 се заменят със следното:

„— веществото се класифицира като канцерогенно (категория 1А или 1В), мутагенно за зародишните клетки (категория 1А или 1В) или токсично за репродукцията (категория 1А, 1В или 2), или

— налице са други доказателства за хронична токсичност, определена в класификациите STOT (повтаряща се експозиция), категория 1 (орална, кожна, вдишване на газове/пари, вдишване на прах/мъгла/изпарения) или категория 2 (орална, кожна, вдишване на газове/пари, вдишване на прах/мъгла/изпарения) съгласно Регламент (ЕО) № 1272/2008“.

16. В таблицата в приложение XVII колоната „Наименование на вещества, групи от вещества или смеси“ се изменя, както следва:

а) вписване 3 се заменя със следното:

„3. Течни вещества или смеси, считани за опасни в съответствие с Директива 1999/45/ЕО или които отговарят на критериите по отношение на някой от следните класове или категории на опасност, определени в приложение I към Регламент (ЕО) № 1272/2008:

а) класове на опасност 2.1—2.4, 2.6 и 2.7, 2.8 типове A и B, 2.9, 2.10, 2.12, 2.13 категории 1 и 2, 2.14 категории 1 и 2, 2.15 типове A—F;

б) класове на опасност 3.1—3.6, 3.7 вредни ефекти върху половата функция и оплодителната способност или върху развитието, 3.8 ефекти, различни от наркотичните ефекти, 3.9 и 3.10;

в) клас на опасност 4.1;

г) клас на опасност 5.1.“;

б) вписване 40 се заменя със следното:

„40. Вещества, класифицирани като запалими газове категория 1 или 2, запалими течности категории 1, 2 или 3, запалими твърди вещества категория 1 или 2, вещества и смеси, които при контакт с вода отделят запалими газове, категория 1, 2 или 3, пирофорни течности категория 1 или пирофорни твърди вещества категория 1, независимо дали са включени в част 3 от приложение VI към същия регламент.“

*Член 59*

**Изменения на Регламент (ЕО) № 1907/2006, считано от 1 юни 2015 г.**

Регламент (ЕО) № 1907/2006 се изменя, считано от 1 юни 2015 г., както следва:

1. Член 14, параграф 2 се заменя със следното:

„2. Не е нужно да бъде извършвана оценка за безопасност на химично вещество в съответствие с параграф 1 за вещество, което е налично в препарат, ако концентрацията на веществото в препарата е по-малка от:

а) граничната стойност, посочена в член 11, параграф 3 от Регламент (ЕО) № 1272/2008;

е) 0,1 тегловни процента (w/w), ако веществото отговаря на критериите в приложение XIII към настоящия регламент.“

2. Член 31 се изменя, както следва:

а) в параграф 1 буква а) се заменя със следното:

„а) когато вещество или смес отговаря на критериите за класифициране като опасно в съответствие с Регламент (ЕО) № 1272/2008; или“;

б) параграф 3 се заменя със следното:

„3. При поискване доставчикът предоставя на получателя информационен лист за безопасност, съставен съгласно приложение II, когато дадена смес не отговаря на критериите за класифициране като опасна съгласно дялове I и II от Регламент (ЕО) № 1272/2008, но съдържа:

а) при индивидуална концентрация от ≥ 1 тегловни процента при негазообразни смеси и ≥ 0,2 обемни процента при газообразни смеси поне едно вещество, което създава опасности за човешкото здраве или околната среда; или

б) при индивидуална концентрация от ≥ 0,1 тегловни процента при негазообразна смес поне едно вещество, което е канцерогенно от категория 2 или токсично за репродукцията от категория 1A, 1B и 2, кожен сенсибилизатор от категория 1, респираторен сенсибилизатор от категория 1, или оказва ефекти върху или чрез лактацията, или е устойчиво, биоакумулиращо и токсично (PBT) съгласно критериите, определени в приложение XIII, или е много устойчиво и много биоакумулиращо (vPvB) съгласно критериите, определени в приложение XIII, или е включено по причини, различни от посочените в буква а), в списъка, изготвен съгласно член 59, параграф 1; или

в) вещество, за излагането на което на работното място има пределни стойности, установени от Общността“;

в) параграф 4 се заменя със следното:

„4. Не е необходимо да се предоставя информационен лист за безопасност, когато опасни вещества или смеси, предлагани или продавани на масовия пазар, се предоставят с достатъчно информация, позволяваща на потребителите да вземат необходимите мерки за защита на човешкото здраве, безопасността и околната среда, освен ако такъв лист не е поискан от потребител надолу по веригата или от дистрибутор.“

3. В член 56, параграф 6, буква б) се заменя със следното:

„б) за всички други вещества, които са под стойностите, установени в член 11, параграф 3 от Регламент (ЕО) № 1272/2008, които водят до класифицирането на сместа като опасна.“

4. В член 65 думите „и Директива 1999/45/ЕО“ се заличават.

5. Приложение II се изменя, както следва:

а) точка 1.1 се заменя със следното:

„1.1 Идентификация на веществото или сместа

Терминът, използван за идентификация на вещество, е същият като този, обозначен на етикета съгласно член 18, параграф 2 от Регламент (ЕО) № 1272/2008.

Терминът, използван за идентификация на смес, е същият като този, обозначен на етикета съгласно член 18, параграф 3, буква а) от Регламент (ЕО) № 1272/2008“;

б) бележка под линия 1 към точка 3.3, буква а), първо тире се заличава;

в) точка 3.6 се заменя със следното:

„3.6 Когато, в съответствие с член 24 от Регламент (ЕО) № 1272/2008, Агенцията даде съгласие за запазване на поверителността на данните за химичната идентичност на дадено вещество на етикета и в информационния лист за безопасност, химичното му естество се описва в точка 3, за да се гарантира безопасност при използването му.

Наименованието, използвано в информационния лист за безопасност (включително за целите на параграфи 1.1, 3.2, 3.3 и 3.5), е същото като това, обозначено на етикета, съгласувано съгласно процедурата, предвидена в член 24 от Регламент (ЕО) № 1272/2008.“

6. В приложение VI раздел 4.3 се заменя със следното:

„4.3 Специфични пределни концентрации, където са приложими, произтичащи от прилагането на член 10 от Регламент (ЕО) № 1272/2008.“

7. Приложение XVII се изменя, както следва:

а) в колоната „Наименование на вещества, групи вещества или смеси“ в таблицата във вписване 3 думите „считани за опасни в съответствие с Директива 1999/45/ЕО или“ се заличават;

б) в колоната „Условия за ограничение“ на таблицата вписване 28 се изменя, както следва:

i) второто тире от точка 1 се заменя със следното:

„— общата пределна концентрация, определена в част 3 от приложение I към Регламент (ЕО) № 1272/2008.“;

ii) точка 2, буква г) се заменя със следното:

„г) бои за художници, обхванати от Регламент (ЕО) № 1272/2008.“

*Член 60*

**Отмяна**

Директива 67/548/ЕИО и Директива 1999/45/ЕО се отменят, считано от 1 юни 2015 г.

*Член 61*

**Преходни разпоредби**

1. До 1 декември 2010 г. веществата се класифицират, етикетират и опаковат в съответствие с Директива 67/548/ЕИО.

До 1 юни 2015 г. смесите се класифицират, етикетират и опаковат в съответствие с Директива 1999/45/ЕО.

2. Чрез дерогация от член 62, втора алинея от настоящия регламент и в допълнение към изискванията на параграф 1 от настоящия член, веществата и смесите може съответно преди 1 декември 2010 г. и 1 юни 2015 г. да се класифицират, етикетират и опаковат в съответствие с настоящия регламент. В този случай разпоредбите на Директиви 67/548/ЕИО и 1999/45/ЕО за етикетиране и опаковане не се прилагат.

3. От 1 декември 2010 г. до 1 юни 2015 г. веществата се класифицират както съгласно Директива 67/548/ЕИО, така и съгласно настоящия регламент. Те се етикетират и опаковат в съответствие с настоящия регламент.

4. Чрез дерогация от член 62, втора алинея от настоящия регламент, за вещества, които са класифицирани, етикетирани и опаковани в съответствие с Директива 67/548/ЕИО и вече пуснати на пазара преди 1 декември 2010 г., не се изисква да бъдат преетикетирани и преопаковани в съответствие с настоящия регламент преди 1 декември 2012 г.

Чрез дерогация от член 62, втора алинея от настоящия регламент, за смеси, които са класифицирани, етикетирани и опаковани съгласно Директива 1999/45/ЕО и вече пуснати на пазара преди 1 юни 2015 г., не се изисква преетикетиране и преопаковане в съответствие с настоящия регламент преди 1 юни 2017 г.

5. Когато вещество или смес е класифицирано(а) съгласно Директива 67/548/ЕИО или Директива 1999/45/ЕО преди, съответно, 1 декември 2010 г. или 1 юни 2015 г., производителите, вносителите и потребителите надолу по веригата могат да изменят класификацията на веществото или сместа, като използват таблицата за преобразуване в приложение VII към настоящия регламент.

6. В срок до 1 декември 2011 г. дадена държава-членка може да запази всяко съществуващо и с по-строги изисквания класифициране и етикетиране на вещества,за които има вписване в част 3 от приложение VI към настоящия регламент, при условие че Комисията е нотифицирана за тези класификации и елементи на етикетиране в съответствие с предпазната клауза от Директива 67/548/ЕИО преди 20 януари 2009 г. и че държавата-членка внесе в Агенцията предложение за хармонизирано класифициране и етикетиране, съдържащо тези класификации и елементи на етикетиране съгласно член 37, параграф 1 от настоящия регламент в срок до 1 юни 2009 г.

Предварителното условие е решението относно предложеното от Комисията класифициране и етикетиране съгласно предпазната клауза от Директива 67/548/ЕИО да не е било взето преди 20 януари 2009 г.

Ако предложеното хармонизирано класифициране и етикетиране, внесено съгласно първата алинея, не бъде включено или бъде включено в изменен вид в част 3 от приложение VI в съответствие с член 37, параграф 5, изключението в първата алинея от настоящия параграф престава да е валидно.

*Член 62*

**Влизане в сила**

Настоящият регламент влиза в сила на двадесетия ден след публикуването му в *Официален вестник на Европейския съюз*.

Дялове II, III и IV се прилагат по отношение на веществата от 1 декември 2010 г., а по отношение на смесите — от 1 юни 2015 г.

Настоящият регламент е задължителен в своята цялост и се прилага пряко във всички държави-членки.

Съставено в Страсбург на 16 декември 2008 година.

| *За Европейския парламент* | *За Съвета* |
|---|---|
| *Председател* | *Председател* |
| H.-G. PÖTTERING | B. LE MAIRE |

*ПРИЛОЖЕНИЕ I*

# ИЗИСКВАНИЯ ЗА КЛАСИФИЦИРАНЕ И ЕТИКЕТИРАНЕ НА ОПАСНИ ВЕЩЕСТВА И СМЕСИ

Настоящото приложение определя критериите за класифициране в класовете на опасност и и в подразделенията и предвижда допълнителни разпоредби за начина на изпълнение на критериите.

## 1. ЧАСТ 1: ОБЩИ ПРИНЦИПИ ЗА КЛАСИФИЦИРАНЕ И ЕТИКЕТИРАНЕ

### 1.0. Определения

Газ означава вещество, което:

i) при 50 °C има парно налягане по-високо от 300 kPa (абсолютна стойност); или

ii) е напълно газообразно при 20 °C при стандартно налягане от 101,3 kPa;

Течност означава вещество или смес, което/която:

i) при 50 °C има парно налягане от не повече от 300 kPa (3 бара);

ii) не е напълно газообразно при 20 °C; и

iii) при стандартно налягане от 101,3 kPa, и което/която има точка на топене или начална точка на топене при 20 °C или по-малко при стандартно налягане от 101,3 kPa;

Твърдо/твърда е вещество или смес, което/която не съответства на определенията за течност или газ.

### 1.1. Класифициране на вещества и смеси

#### 1.1.0. *Сътрудничество за изпълнение на изискванията на настоящия регламент*

Доставчиците във веригата на доставка си сътрудничат с цел изпълнение на изискванията, определени в настоящия регламент за класифициране, етикетиране и опаковане.

Доставчиците в промишления сектор могат да си сътрудничат по отношение на преходните разпоредби, предвидени в член 61 за вещества и смеси, пуснати на пазара.

Доставчиците в промишления сектор могат да си сътрудничат посредством създаването на мрежа или по други начини с цел обмен на данни и експертен опит при класифициране на вещества и смеси в съответствие с дял II от настоящия регламент. При тези обстоятелства доставчиците в промишления сектор изготвят подробна документация за основанията, въз основа на които се вземат решенията за класифициране и я предоставят на компетентните органи, и, при поискване, на съответните отговарящи за прилагането органи заедно с данните и информацията, на които се основават класификациите. Когато обаче доставчиците в промишления сектор си сътрудничат по този начин, всеки доставчик носи пълната отговорност за класифицирането, етикетирането и опаковането на веществата и смесите, които пуска на пазара, както и за изпълнението на всички други изисквания на настоящия регламент.

Мрежата може да се използва и за обмен на информация и най-добри практики с оглед опростяване на изпълнението на задълженията за нотифициране.

#### 1.1.1. *Роля и прилагане на експертна оценка и определяне на значимостта на доказателствения материал*

1.1.1.1 Когато критериите не могат да се приложат пряко за установената налична информация, или когато е налична само информацията, посочена в член 6, параграф 5, се прилага определянето на значимостта на доказателствения материал въз основа на експертна оценка в съответствие с член 9, параграф 3 или параграф 4 съответно.

1.1.1.2. Подходът при класифициране на смесите може да включва прилагането на експертна оценка в няколко области, за да се гарантира използването на съществуващата информация за възможно най-много смеси с цел опазване на човешкото здраве и на околната среда. Експертна оценка може да се изисква и при интерпретирането на данни с цел класифицирането на вещества като опасни, особено когато е необходимо определяне на значимостта на доказателствения материал.

1.1.1.3 Определяне на значимостта на доказателствения материал означава, че цялата налична информация, свързана с определяне на опасността, се взима предвид, както например резултатите от подходящи изпитвания in vitro, съответните данни за животни, информацията от прилагането на подхода за категоризация (групиране на структуроподобни вещества, read-across), резултати от (Q)SAR, човешкия опит като данни от трудовата медицина и данни от бази данни за злополуки, епидемиологични и клинични изследвания и добре подкрепени с документи доклади за отделни случаи и наблюдения. Качеството и съставът на данните са от съществено значение. Информацията за вещества или смеси относно класифицираното вещество или смес следва да се вземе предвид, както и резултатите относно място на действие и механизма или начина за провеждане на изследването. Определянето на значимостта на доказателствения материал включва както положителните, така и отрицателните резултати.

1.1.1.4 За целите на класифицирането на опасностите за здравето (част 3), установените опасни ефекти констатирани в подходящи изпитвания върху животни или от човешкия опит, които са съвместими с критериите за класифициране, обикновено обосновават класифицирането. Когато са налице данни и за хора и за животни и съществува противоречие между констатациите, трябва да се оценят качеството и надеждността на данните и от двата източника, за да се разреши въпросът за класифицирането. Като цяло, убедителни, надеждни и представителни данни относно хората (включително епидемиологични изследвания, научно обосновани проучвания, като тези определени в настоящото приложение, или опит, подкрепен от статистически данни) имат предимство пред останалите данни. Все пак, дори на добре разработени и проведени епидемиологични изследвания може да им липсва достатъчен брой обекти на наблюдение, което би позволило да се открият сравнително редки, но значими ефекти, да се оценят потенциално въвеждащите в заблуждение фактори. Следователно, положителни резултати от добре проведени изпитвания върху животни не се отхвърлят непременно поради липса на положителен опит с хора, а изискват оценка на надеждността, качеството и значимостта на статистическите данни за хора и животни.

1.1.1.5 За целите на класифицирането на опасностите за здравето (Част 3) пътят на експозицията, механистичната информация и изследванията за обмяната на веществата, отнасящи се до установяване приложимостта на ефекта на въздействие върху хората. Когато такава информация, доколкото съществува гаранция за надеждността и качеството на данните, поражда съмнение относно приложимостта при хората, може да има основание за класификация в по-ниска степен на опасност. Когато има научно доказателство, че механизмът или начинът на действие не са приложими за хора, веществото или сместа не следва да се класифицират.

1.1.2. ***Специфични пределни концентрации, М-коефициенти и общи гранични стойности***

1.1.2.1 Специфичните пределни концентрации или М-коефициенти се прилагат съгласно член 10.

1.1.2.2 *Гранични стойности*

1.1.2.2.1. Граничните стойности посочват кога наличието на вещества трябва да се вземе предвид за целите на класифицирането на вещество или смес, съдържащи това опасно вещество, независимо дали като идентифициран примес, добавка или отделна съставка (вж. член 11).

1.1.2.2.2. Граничните стойности, посочени в член 11, са следните:

a) За опасности за здравето и околната среда в части 3, 4 и 5 от настоящото приложение;

i) за вещества, за които е установена специфична пределна концентрация за съответния клас на опасност или негово подразделение в част 3 от приложение VI или в списъка за класификация и етикетиране, посочен в член 42, и за които класът на опасност или негово подразделение е посочен в таблица 1.1 — по-ниската стойност измежду специфична пределна концентрация и съответната обща гранична стойност в таблица 1.1; или

ii) за вещества, за които е установена специфична пределна концентрация за съответния клас на опасност или негово подразделение в част 3 от приложение VI или в списъка за класификация и етикетиране, посочен в член 42, и за които класът на опасност или негово подразделение не е посочен в таблица 1.1 — специфичната пределна концентрация, определена или в част 3 от приложение VI, или в списъка за класификация и етикетиране; или

iii) за вещества, за които не е установена специфична пределна концентрация за съответния клас на опасност или негово подразделение в част 3 от приложение VI или в списъка за класификация и етикетиране, посочен в член 42, и за които класът на опасност или негово подразделение е посочен в таблица 1.1 — съответната обща гранична стойност, посочена в тази таблица; или

iv) за вещества, за които не е установена специфична пределна концентрация за съответния клас на опасност или негово подразделение в част 3 от приложение VI или в списъка за класификация и етикетиране, посочен в член 42, и за които класът на опасност или негово подразделение не е посочен в таблица 1.1 — общата пределна концентрация за класификация в съответните раздели на части 3, 4 и 5 от настоящото приложение.

б) За опасности за водната среда в раздел 4.1 от настоящото приложение:

i) за вещества, за които е установен М-коефициент за съответната категория на опасност в част 3 от приложение VI или в списъка за класификация и етикетиране, посочен в член 42 — общата гранична стойност в таблица 1.1, адаптирана чрез използване на изчисленията, изложени в раздел 4.1 от настоящото приложение; или

ii) за вещества, за които не е установен М-коефициент за съответната категория на опасност в част 3 от приложение VI или в списъка за класификация и етикетиране, посочен в член 42 — общата гранична стойност, посочена в таблица 1.1.

*Таблица 1.1*

**Общи гранични стойности**

| Клас на опасност | Общи гранични стойности, които се вземат предвид |
|---|---|
| Остра токсичност: | |
| — категория 1—3<br>— категория 4 | 0,1 %<br>1 % |
| Корозия/дразнене на кожата | 1 % ([1]) |
| Сериозно увреждане на очите/дразнене на очите | 1 % ([2]) |
| Опасност за водната среда | |
| — остра опасност, категория 1<br>— хронична опасност, категория 1<br>— хронична опасност, категории 2—4 | 0,1 % ([3])<br>0,1 % ([3])<br>1 % |

([1]) Или < 1 % където е уместно, вж. 3.2.3.3.1.
([2]) Или < 1 % където е уместно, вж. 3.3.3.3.1.
([3]) Или < 0,1 % където е уместно, вж. 4.1.3.1.

*Забележка*

Общите гранични стойности са изразени в тегловни проценти с изключение на тези за газовите смеси, при които те се изразяват в обемни проценти.

1.1.3. ***Свързващи принципи за класифициране на смеси при липса на данни от изпитване за цялата смес***

Когато самата смес не е била изпитвана с цел да се определят опасните ѝ свойства, но са налице достатъчно данни за подобни изпитвани смеси и вещества, които са отделни опасни съставки, за да се определят адекватно опасностите, свързани със сместа, тези данни се използват в съответствие със следните свързващи принципи, посочени в член 9, параграф 4 за всеки индивидуален клас на опасност в част 3 и част 4 от настоящото приложение, подлежащи на всички специални разпоредби за смеси във всеки клас на опасност.

1.1.3.1. *Разреждане*

Ако дадена смес е разредена с вещество (разредител), което е класифицирано в равностоен или по-нисък клас на опасност в сравнение с най-малко опасното вещество, което е съставка на сместа и което не се очаква да засегне класификацията на опасност на други вещества съставки, тогава се прилага една от следните възможности:

— новата смес следва да се класифицира като еквивалентна на първоначалната смес;

— методът, описан във всеки раздел от част 3 и част 4, за класифициране на смеси, когато данните са налице за всички компоненти или само за някои компоненти на сместа;

— в случай на остра токсичност, методът за класифициране на смеси се основава на съставките на сместа (формула на адитивност).

1.1.3.2. *Производство на партиди*

Категорията на опасност на една производствена партида от дадена смес може да се приеме до голяма степен като еквивалентна на тази от друга производствена партида на същия търговски продукт и произведена от или под контрола на същия доставчик, освен ако не съществува причина да се приема, че е налице значително отклонение, като например това, че класификацията за опасност на партидата се е променила. В последния случай е необходима нова оценка.

1.1.3.3. *Концентрация на силно опасни смеси*

При класификацията на смеси, обхванати от раздели 3.1, 3.2, 3.3, 3.8, 3.9, 3.10 и 4.1, ако дадена смес е класифицирана в най-високата категория или подкатегория на опасност и ако концентрацията на отделните съставки на сместа, които са класифицирани в тази категория или подкатегория се повиши, новата смес следва да бъде класифицирана в същата категория или подкатегория без допълнително изпитване.

1.1.3.4. *Интерполация в рамките на една категория на токсичност*

При класификацията на смеси, обхванати от раздели 3.1, 3.2, 3.3, 3.8, 3.9, 3.10 и 4.1, за три смеси с идентични опасни съставки, където смесите А и Б са в същата категория на опасност, а смес В съдържа същите активни опасни съставки с междинни концентрации спрямо концентрациите на тези опасни съставки в смеси А и Б, тогава смес В се класифицира в същата категория на опасност като смеси А и Б.

1.1.3.5. *До голяма степен сходни смеси*

При наличие на следните условия:

а) две смеси, всяка от които съдържа две съставки:

i) А + Б

ii) В + Б;

б) концентрацията на съставката „Б“ е по същество еднаква и в двете смеси;

в) концентрацията на съставката „А“ в смес i) се равнява на тази на съставката „В“ в сместа ii);

г) токсикологичните данни за „А“ и „В“ са налични и в голяма степен еквивалентни, т.е. те са в една и съща категория на опасност и не се очаква да повлияят върху класифицирането на смес „Б“ като опасна.

Ако сместа i) е вече класифицирана в определен клас на опасност въз основа на данните от изпитването, сместа ii) може да бъде включена в същата категория на опасност.

1.1.3.6. *Преразглеждане на класифицирането при промяна на състава на сместа*

За прилагането на член 15, параграф 2, буква а) се определят следните изменения в първоначалната концентрация:

*Таблица 1.2*

**Свързващи принципи при промени в състава на сместа**

| Първоначални граници на концентрацията на съставките | Допустимо изменение в първоначалната концентрацията на съставките |
|---|---|
| ≤ 2,5 % | ± 30 % |
| 2,5 ≤ C < 10 % | ± 20 % |
| 10 ≤ C < 25 % | ± 10 % |
| 25 ≤ C < 100 % | ± 5 % |

1.1.3.7. *Аерозоли*

При класифицирането на смеси, обхванати от раздели 3.1, 3.2, 3.3, 3.4, 3.8 и 3.9, смес в аерозолно състояние се класифицира в същата категория на опасност както сместа в неаерозолно състояние, при условие че добавеният аерозолен газ при напръскване не оказва влияние върху опасните свойства на сместа и наличните научни доказателства показват, че аерозолната форма не е по-опасна от неаерозолната форма.

1.2. **Етикетиране**

1.2.1. ***Размери и състав на елементите на етикета***

1.2.1.1. Пиктограмите за опасност, посочени в приложение V, имат черен символ на бял фон с червена рамка, която е достатъчно широка, за да се вижда ясно.

1.2.1.2. Пиктограмите за опасност имат формата на наклонен квадрат. Всяка пиктограма за опасност обхваща най-малко една петнайсета част от повърхността на хармонизирания етикет, но с минимална площ не по-малка от 1 $cm^2$.

1.2.1.3. Размерите на етикета са, както следва:

*Таблица 1.3*

**Размери на етикетите**

| Вместимост на опаковката | Размери (в милиметри) |
|---|---|
| Не надвишава 3 литра: | Ако е възможно, най-малко 52 × 74 |
| Надвишава 3 литра, но не надвишава 50 литра: | Най-малко 74 × 105 |
| Надвишава 50 литра, но не надвишава 500 литра: | Най-малко 105 × 148 |
| Надвишава 500 литра: | Най-малко 148 × 210 |

1.3. **Дерогации от изискванията за етикетиране при специални случаи**

В съответствие с член 23 се прилагат следните дерогации:

1.3.1. ***Преносими газови бутилки***

По отношение на преносимите газови бутилки за газови бутилки с воден капацитет по-малък или равен на 150 литра се разрешава използването на една от следните възможности:

а) формата и размерите са съгласно предписанията на актуалното издание на Стандарт ISO 7225 относно „Газови бутилки — Етикети за предпазване“. В този случай етикетът може да носи общото наименование или промишленото/търговското наименование на веществото или сместа, при условие че опасните вещества в сместа са показани върху тялото на газовата бутилка по ясен и незаличим начин;

б) информацията, определена в член 17, е предоставена върху траен информационен диск или етикет, здраво закрепен към бутилката.

1.3.2. ***Газови контейнери, предназначени за пропан, бутан или втечнен нефтен газ (LPG)***

1.3.2.1. Ако пропан, бутан и втечнен нефтен газ или смес, съдържащи тези вещества, класифицирани в съответствие с критериите на настоящото приложение, са пуснати на пазара в херметични бутилки за многократно пълнене или в бутилки за еднократна употреба съгласно EN 417 като горивни газове, които се отделят единствено при горене (актуално издание на EN 417 относно „Метални газови контейнери за втечнени нефтени газове с еднократна употреба, с или без клапа, за използване с подвижни битови уреди; конструкция, инспекция, изпитване и маркиране“), тези бутилки или контейнери следва да бъдат етикетирани само с подходящата пиктограма и със съответните предупреждения за опасност и препоръки за безопасност по отношение на запалимостта.

1.3.2.2. Не се изисква информация върху етикета относно ефектите върху човешкото здраве и околната среда. Вместо това доставчикът предоставя на потребителите надолу по веригата или дистрибуторите информация относно ефектите върху човешкото здраве и околната среда посредством информационния лист за безопасност (ИЛБ).

1.3.2.3. На потребителите трябва да се предостави достатъчно информация, за да им бъде дадена възможност да вземат всички необходими мерки за своето здраве и безопасност.

1.3.3. ***Аерозоли и контейнери с плътно затворено приспособление за пръскане и съдържащи вещества или смеси, класифицирани като представляващи опасност при вдишване***

По отношение на прилагането на раздел 3.10.4., веществата или смесите, класифицирани съгласно критериите в раздели 3.10.2. и 3.10.3., не се налага да бъдат етикетирани за тази опасност, когато са пуснати на пазара в опаковки или контейнери с плътно затворено приспособление за пръскане.

1.3.4. ***Метали, сплави, смеси, съдържащи полимери, смеси съдържащи еластомери***

1.3.4.1. Металите, сплавите, смесите, съдържащи полимери, и смесите, съдържащи еластомери, нямат нужда от етикет съгласно настоящото приложение, в случай че не представляват опасност за човешкото здраве при вдишване, поглъщане или контакт с кожата или за водната среда във формата, в която са пуснати на пазара, въпреки че според критериите на настоящото приложение са класифицирани като опасни.

1.3.4.2. Вместо това доставчикът предоставя на потребителите надолу по веригата или дистрибуторите информацията посредством информационния лист за безопасност.

1.3.5. ***Експлозиви, пуснати на пазара с цел получаване на експлозивен или пиротехнически ефект***

Експлозивите, посочени в раздел 2.1, пуснати на пазара с цел получаване на експлозивен или пиротехнически ефект, се етикетират и опаковат само в съответствие с изискванията за експлозиви.

1.4 **Заявление за използване на алтернативно химическо наименование**

1.4.1 ***Заявленията за използване на алтернативно химическо наименование съгласно член 24 могат да бъдат удовлетворени единствено, когато:***

I) не са определени пределни стойности на Общността за експозиция на работното място и

II) производителят, вносителят или потребителят надолу по веригата могат да докажат, че използването на алтернативното химично наименование отговаря на необходимостта от предоставяне на достатъчно информация за необходимите предпазни мерки за здраве и безопасност, които да се вземат на работното място, и за да се гарантира, че рисковете, свързани с боравенето със сместа, могат да се контролират; както и

III) веществото е класифицирано само в една или няколко от следните категории на опасност:

а) всяка от категориите на опасност, посочени в част 2 от настоящото приложение;

б) Остра токсичност, категория 4;

в) Корозия/дразнене на кожата, категория 2;

г) Сериозно увреждане на очите/дразнене на очите, категория 2;

д) Специфична токсичност за определени органи — еднократна експозиция, категория 2 или 3;

е) Специфична токсичност за определени органи — повтаряща се експозиция, категория 2;

ж) Опасно за водната среда — хронична опасност, категория 3 или 4.

1.4.2. ***Избор на химично(и) наименование(я) за смеси, предназначени за парфюмерийната промишленост***

При вещества, които се срещат в природата, може да се използва химично наименование или химични наименования от вида „етерично масло от ...“ или „екстракт от ...“ вместо химичните наименования на съставките на това етерично масло или екстракт, както е посочено в член 18, параграф 3, буква б).

1.5. **Изключения от изискванията за етикетиране и опаковане**

1.5.1. ***Изключения от член 31 [(член 29, параграф 1)]***

1.5.1.1. Когато се прилага член 29, параграф 1, елементите на етикета, посочени в член 17, могат да се предоставят по един от следните начини:

а) на разгъваеми етикети; или

б) на висящи етикети; или

в) на външната опаковка.

1.5.1.2. Етикетът върху всяка вътрешна опаковка съдържа най-малко пиктограмите за опасност, идентификатора на продукта, посочен в член 18, и наименованието и телефонния номер на доставчика на веществото или сместа.

1.5.2. ***Изключения от член 17 [(член 29, параграф 1)]***

1.5.2.1. *Етикетиране на опаковки, когато съдържанието не превишава 125 ml*

1.5.2.1.1. Предупреждения за опасност и препоръките за безопасност, свързани с изброените по-долу категории на опасност, могат да се пропуснат в изискваните съгласно член 17 елементи на етикета, когато:

а) съдържанието на опаковката не превишава 125 ml; и

б) веществото или сместа са класифицирани в една или няколко от следните категории на опасност:

1) оксидиращи газове от категория 1;

2) газове под налягане;

3) запалими течности от категория 2 или 3;

4) запалими твърди вещества или смеси от категория 1 или 2;

5) самоактивиращи се вещества или смеси от типове C—F;

6) самонагряващи се вещества или смеси от категория 2;

7) вещества, които при контакт с вода, отделят запалими газове от категории 1, 2 или 3;

8) оксидиращи течности от категория 2 или 3;

9) оксидиращи твърди вещества или смеси от категория 2 или 3;

10) органични пероксиди от типове C—F;

11) остра токсичност от категория 4, ако веществата или смесите не се доставят на масовия потребител;

12) дразнене на кожата от категория 2;

13) дразнене на очите от категория 2;

14) специфична токсичност за определени органи — еднократна експозиция от категории 2 и 3, ако веществото или сместа не се доставят на масовия потребител;

15) специфична токсичност за определени органи — повтаряща се експозиция от категория 2, ако веществото или сместа не се доставят на масовия потребител;

16) опасно за водната среда — остра опасност от категория 1;

17) опасно за водната среда — хронична опасност от категория 1 или 2.

Случаите на освобождаване от изискванията за етикетиране на малки опаковки аерозоли като запалими, предвидени в Директива 75/324/ЕИО, се прилагат за аерозолните опаковки.

1.5.2.1.2. Препоръките за безопасност, свързани с изброените по-долу категории на опасност, могат да се пропуснат в изискваните съгласно член 17 елементи на етикета, когато:

а) съдържанието на опаковката не превишава 125 ml; и

б) веществото или сместа са класифицирани в една или няколко от следните категории на опасност:

1) запалими газове от категория 2;

2) токсичност за репродукцията: вредни ефекти върху или чрез лактацията;

3) опасно за водната среда — хронична опасност от категория 3 или 4.

1.5.2.1.3. Пиктограмата, предупрежденията за опасност и препоръките за безопасност, свързани с изброените по-долу категории на опасност, могат да се пропуснат в изискваните съгласно член 17 елементи на етикета, когато:

а) съдържанието на опаковката не превишава 125 ml; и

б) веществото или сместа са класифицирани в една или няколко от следните категории на опасност:

1) Корозивно за металите.

1.5.2.2. *Етикетиране на разтворими опаковки за еднократна употреба*

Елементите на етикета, изисквани по член 17, могат да не бъдат включени в разтворима опаковка, предназначена за еднократна употреба, когато:

а) съдържанието на всяка разтворима опаковка не надвишава 25 ml;

б) класификацията на съдържанието на разтворимата опаковка е единствено една или повече от категориите на опасност, в 1.5.2.1.1. б) по-горе; както и

в) разтворимата опаковка се съдържа във външна опаковка, която отговаря напълно на изискванията на член 17.

1.5.2.3. Раздел 1.5.2.2. не се прилага по отношение на вещества или смеси, обхванати от Директиви 91/414/ЕИО и 98/8/ЕО.

2. ЧАСТ 2: ФИЗИЧНИ ОПАСНОСТИ

2.1. **Експлозиви**

2.1.1. ***Определения***

2.1.1.1. Класът на експлозивите съдържа:

а) експлозивни вещества и смеси;

б) експлозивни изделия, с изключение на устройства, които съдържат експлозивни вещества или смеси в такова количество или от такъв характер, че тяхното непреднамерено или случайно запалване или активиране няма да причини никакъв външен ефект за устройството посредством разпръскване, огън, дим, топлина или силен шум; и

в) вещества, смеси и изделия, които не са посочени в букви а) и б), които са произведени с цел да предизвикат практически експлозивен или пиротехнически ефект.

2.1.1.2. За целите на настоящия регламент се прилагат следните определения:

Експлозивното вещество или смес е твърдо или течно вещество или смес от вещества, които сами по себе си са способни чрез химична реакция да образуват газ при такава температура, налягане и скорост, че да причинят вреда на обкръжаващата среда. Пиротехническите вещества са включени дори и в случаите, когато не отделят газове.

Пиротехническо вещество или смес е вещество или смес от вещества, предназначени да предизвикат ефект посредством топлина, светлина, звук, газ или дим, или комбинация от всички тези ефекти в резултат от недетонационни, самоподдържащи се екзотермични химични реакции.

Нестабилен експлозив е експлозивно вещество или смес, които са термично нестабилни и/или твърде чувствителни при нормално боравене с тях, транспортиране и употреба.

Експлозивно изделие е изделие, съдържащо едно или повече експлозивни вещества или смеси.

Пиротехническо изделие е изделие, съдържащо едно или повече пиротехнически вещества или смеси.

Целеви експлозив е вещество, смес или изделие, произведени с цел да предизвикат практически експлозивен или пиротехнически ефект.

2.1.2. ***Критерии за класифициране***

2.1.2.1. Вещества, смеси и изделия от този клас се класифицират като нестабилен експлозив въз основа на диаграмата във фигура 2.1.2. Методите за изпитване са описани в част I от Препоръки на ООН относно превоза на опасни товари, Ръководство за изпитвания и критерии.

2.1.2.2. Вещества, смеси и изделия от този клас, които не са класифицирани като нестабилен експлозив, се включват в един от следните шест подкласове в зависимост от типа опасност, която представляват:

а) подклас 1.1 Вещества, смеси и изделия, при които има опасност от масова експлозия (масова експлозия е експлозия, която обхваща почти цялото налично количество почти мигновено);

б) подклас 1.2 Вещества, смеси и изделия, при които има опасност от разпръскване, но няма опасност от масова експлозия;

в) подклас 1.3 Вещества, смеси и изделия, при които има опасност от запалване и дори и най-малката опасност от взрив или опасност от разпръскване или и от двете, но няма опасност от масова експлозия:

i) горене, което предизвиква значима излъчваща се топлина; или

ii) които горят едно след друго, предизвикващи малък ефект на взрив или разпръскване или и двете;

г) подклас 1.4 Вещества, смеси и изделия, които не представляват някаква значима опасност:

— вещества, смеси и изделия, които представляват само незначителна опасност в случай на запалване или активиране. Ефектите са ограничени до голяма степен в опаковката и не се очаква разпръскването на фрагменти със значими размери или обхват. Външният пламък не причинява практически мигновена експлозия на почти цялото съдържание на опаковката;

д) подклас 1.5 Вещества или смеси с много ниска чувствителност, при които има опасност от масова експлозия:

— вещества и смеси, при които има опасност от масова експлозия, но са толкова слабо чувствителни, че има много малка вероятност от активиране или преминаване от горене към детонация при нормални условия;

е) подклас 1.6 Изключително нечувствителни изделия, при които няма опасност от масова експлозия:

— изделия, които съдържат само крайно нечувствителни детониращи вещества или смеси и които показват незначителна вероятност от случайно активиране или разпръскване.

2.1.2.3. Експлозиви, които не са класифицирани като нестабилни експлозиви, се отнасят към един от шестте посочени в параграф 2.1.2.2 от настоящото приложение подкласове на основата на серии от изпитвания 2—8, описани в част I от Препоръките на ООН относно превоза на опасни товари, Ръководство за изпитвания и критерии, в съответствие с резултатите от изпитванията, показани в таблица 2.1.1:

*Таблица 2.1.1*

**Критерии за експлозиви**

| Категория | Критерии |
|---|---|
| Нестабилни експлозиви или експлозиви от подкласове 1.1—1.6 | За експлозиви от подкласове 1.1—1.6, е необходимо да се изпълни следната основна серия от изпитвания:<br>Експлозивност: според изпитванията на ООН от серия 2 (раздел 12 от Препоръките на ООН относно превоза на опасни товари, Ръководство за изпитвания и критерии). Целевите експлозиви ([1]) не подлежат на изпитването на ООН от серия 2.<br>Чувствителност: според изпитванията на ООН от серия 3 (раздел 13 от Препоръките на ООН относно превоза на опасни товари, Ръководство за изпитвания и критерии).<br>Термична устойчивост: според изпитванията на ООН от серия 3(в) (раздел 13.6.1 от Препоръките на ООН относно превоза на опасни товари, Ръководство за изпитвания и критерии).<br>За класифициране в правилния подклас е необходимо провеждане на допълнителни изпитвания. |

([1]) Това включва вещества, смеси и изделия, които са произведени с оглед да предизвикат практически експлозивен или пиротехнически ефект.

2.1.2.4 Ако експлозивите са неопаковани или преопаковани в опаковки, различни от първоначалната или подобна опаковка, те отново се подлагат на изпитвания.

2.1.3. ***Предоставяне на информация за опасност***

Елементите на етикета трябва да бъдат използвани за вещества, смеси или изделия, които отговарят на критериите за класифициране в този клас на опасност в съответствие с таблица 2.1.2.

ЗАБЕЛЕЖКА към таблица 2.1.2: Етикетите на неопаковани експлозиви или преопаковани експлозиви в опаковки, различни от първоначалната или подобна опаковка, съдържат всички изброени по-долу елементи:

а) пиктограма: експлодираща бомба;

б) сигнална дума: „Опасно“; и

в) предупреждение за опасност: „експлозив; опасност от масова експлозия“

освен когато опасността съответства на една от категориите за опасност в таблица 2.1.2; в такъв случай се определя съответстващия символ, сигналната дума и/или предупреждението за опасност.

*Таблица 2.1.2:*

**Елементи на етикети за експлозиви**

| Класифициране | Нестабилен експлозив | Подклас 1.1 | Подклас 1.2 | Подклас 1.3 | Подклас 1.4 | Подклас 1.5 | Подклас 1.6 |
|---|---|---|---|---|---|---|---|
| GHS Пиктограми | | | | | | | |
| Сигнална дума | Опасно | Опасно | Опасно | Опасно | Внимание | Опасно | Няма сигнална дума |
| Предупреждение за опасност | H200: Нестабилен експлозив | H201: Експлозив; опасност от масова експлозия | H202: Експлозив; сериозна опасност от разпръскване | H203: Експлозив; опасност от пожар, взрив или разпръскване | H204: Опасност от пожар или разпръскване | H205: Може да предизвика масова експлозия при пожар | Няма предупреждение за опасност |
| Препоръка за безопасност при предотвратяване | P201<br>P202<br>P281 | P210<br>P230<br>P240<br>P250<br>P280 | P210<br>P230<br>P240<br>P250<br>P280 | P210<br>P230<br>P240<br>P250<br>P280 | P210<br>P240<br>P250<br>P280 | P210<br>P230<br>P240<br>P250<br>P280 | Няма препоръка за безопасност |
| Препоръка за безопасност при реагиране | P372<br>P373<br>P380 | P370+P380<br>P372<br>P373 | P370+P380<br>P372<br>P373 | P370+P380<br>P372<br>P373 | P370+P380<br>P372<br>P373 | P370+P380<br>P372<br>P373 | Няма препоръка за безопасност |
| Препоръка за безопасност при съхранение | P401 | P401 | P401 | P401 | P401 | P401 | Няма препоръка за безопасност |
| Препоръка за безопасност при изхвърляне | P501 | P501 | P501 | P501 | P501 | P501 | Няма препоръка за безопасност |

2.1.4. ***Допълнителни съображения относно класифицирането***

2.1.4.1. Класификацията на вещества, смеси и изделия в класа на опасност експлозиви и последващо включване в даден подклас е много сложна, съставена от три етапа, процедура. Необходимо е позоваване на част I от Препоръките на ООН относно превоза на опасни товари, Ръководство за изпитвания и критерии.

Първата стъпка е да се установи дали веществото или сместа има експлозивни ефекти (серия изпитвания 1). Втората стъпка е процедурата за приемане (серии изпитвания 2—4), а третата стъпка е поставяне в подклас на опасност (серии изпитвания 5—7). Изпитванията от серия 8 позволяват да се направи оценка дали вещество, което се очаква да бъде включено в „емулсии на амониев нитрат, суспензии или гелове, служещи за производство на минни експлозиви“ е достатъчно нечувствително, за да бъде включено като оксидираща течност (раздел 2.13) или оксидиращо твърдо вещество (раздел 2.14).

Експлозивни вещества и смеси, намокрени с вода или алкохоли или разредени с други вещества, за да се неутрализират техните експлозивни свойства може да се третират различно по отношение на класификацията и може да се прилагат други класове на опасност, в съответствие с физичните им свойства (вж. също така приложение II, раздел1.1.).

Някои физични опасности (дължащи се на експлозивни свойства) са променени с разреждане, както е в случая с десенсибилизираните експлозиви, с включване в смес или изделие, опаковка или други фактори.

Процедурата за класифициране е определена в следната схема за вземане на решения (вж. фигури 2.1.1—2.1.4).

*Фигура 2.1.1*

**Обща схема на процедурата за класифициране на вещество, смес или изделие в класа на експлозивите (Клас 1 за превоз)**

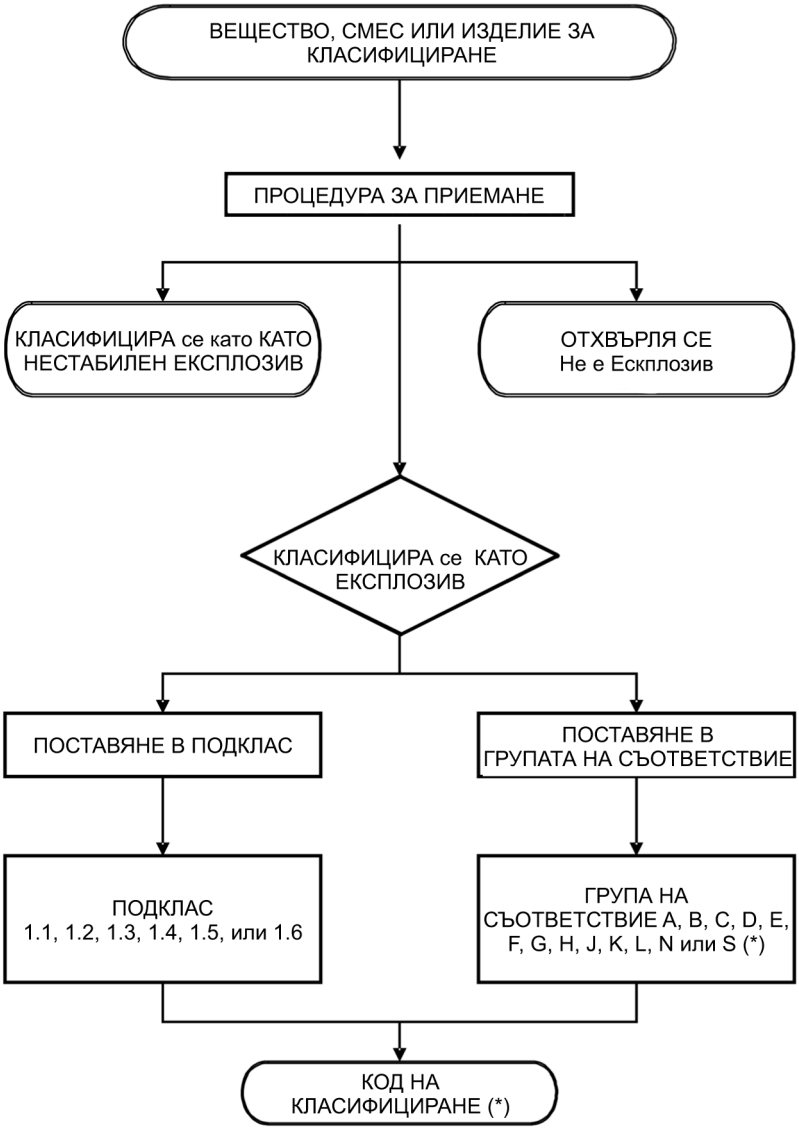


(*) вж. Препоръките на ООН относно превоза на опасни товари, правила за моделите, 15-то преработено издание, подраздел 2.1.2.

*Фигура 2.1.2*

**Процедура за временно приемане на вещество, смес или изделие в класа на експлозивите (Клас 1 за превоз)**

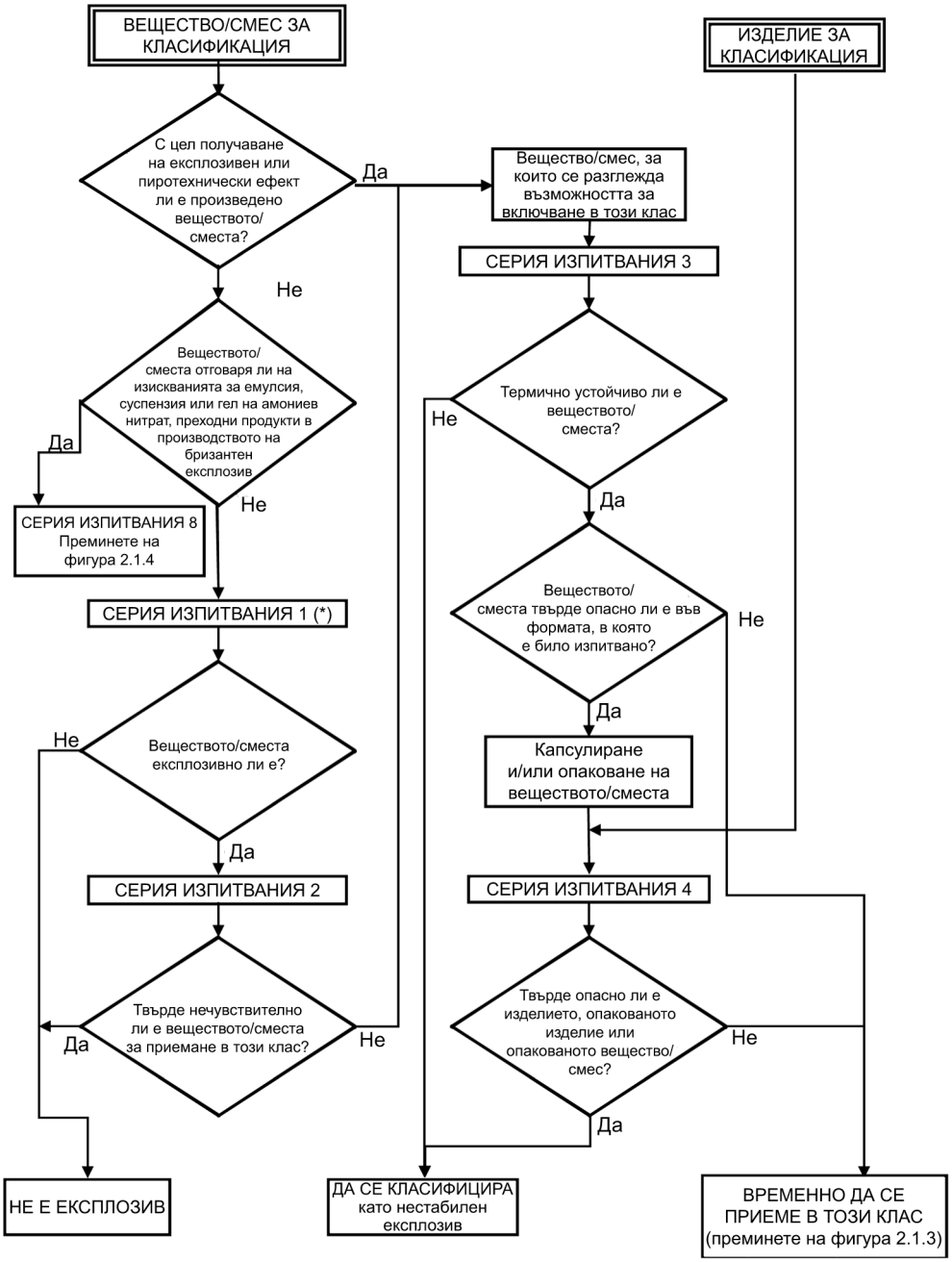


(*) За целите на класифицирането да се започне с серия изпитвания 2.

*Фигура 2.1.3*

**Процедура за класифициране в подклас в класа на експлозивите (Клас 1 за превоз)**

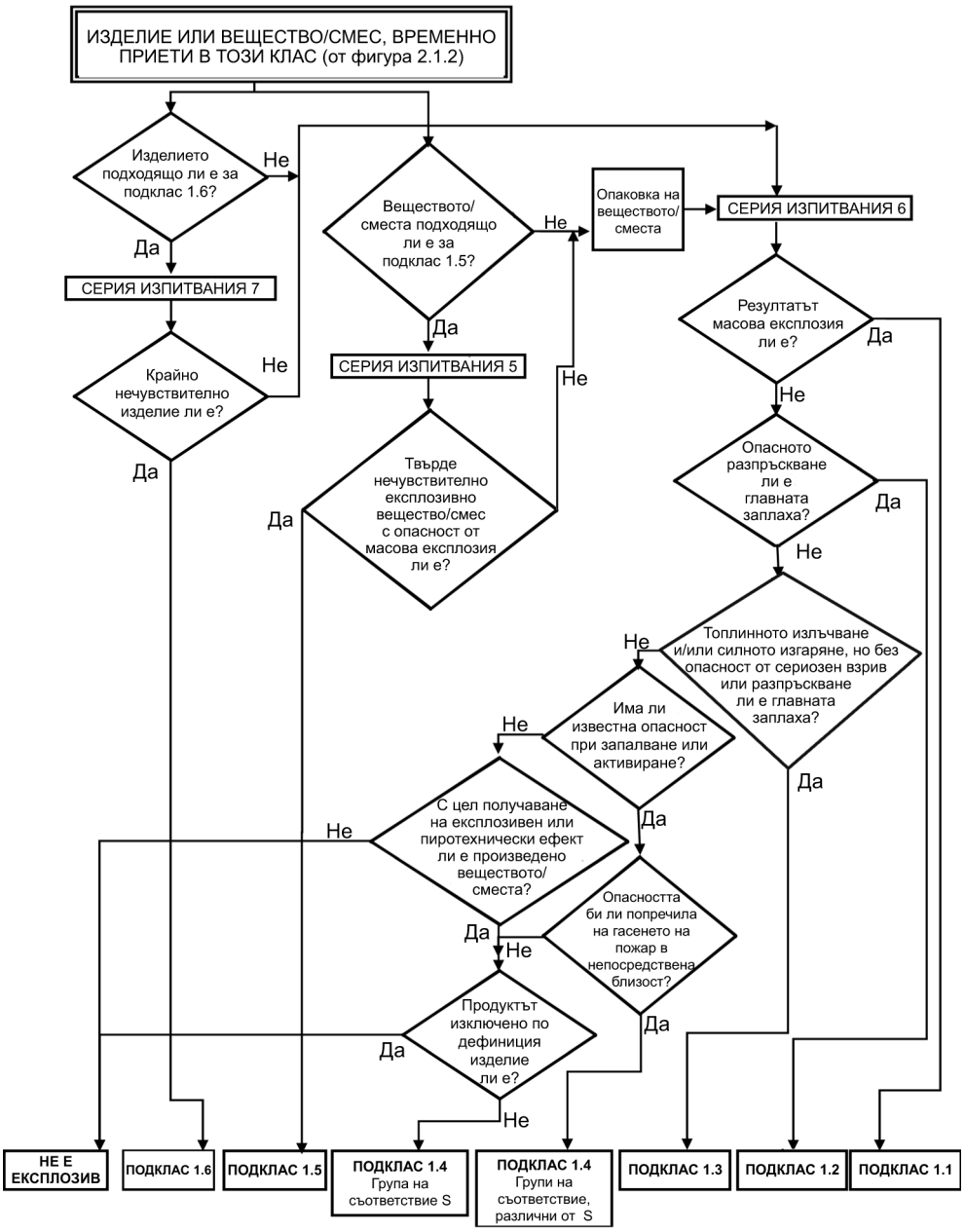

*Фигура 2.1.4*

**Процедура за класифициране на емулсии на амониев нитрат, суспензии или гелове**

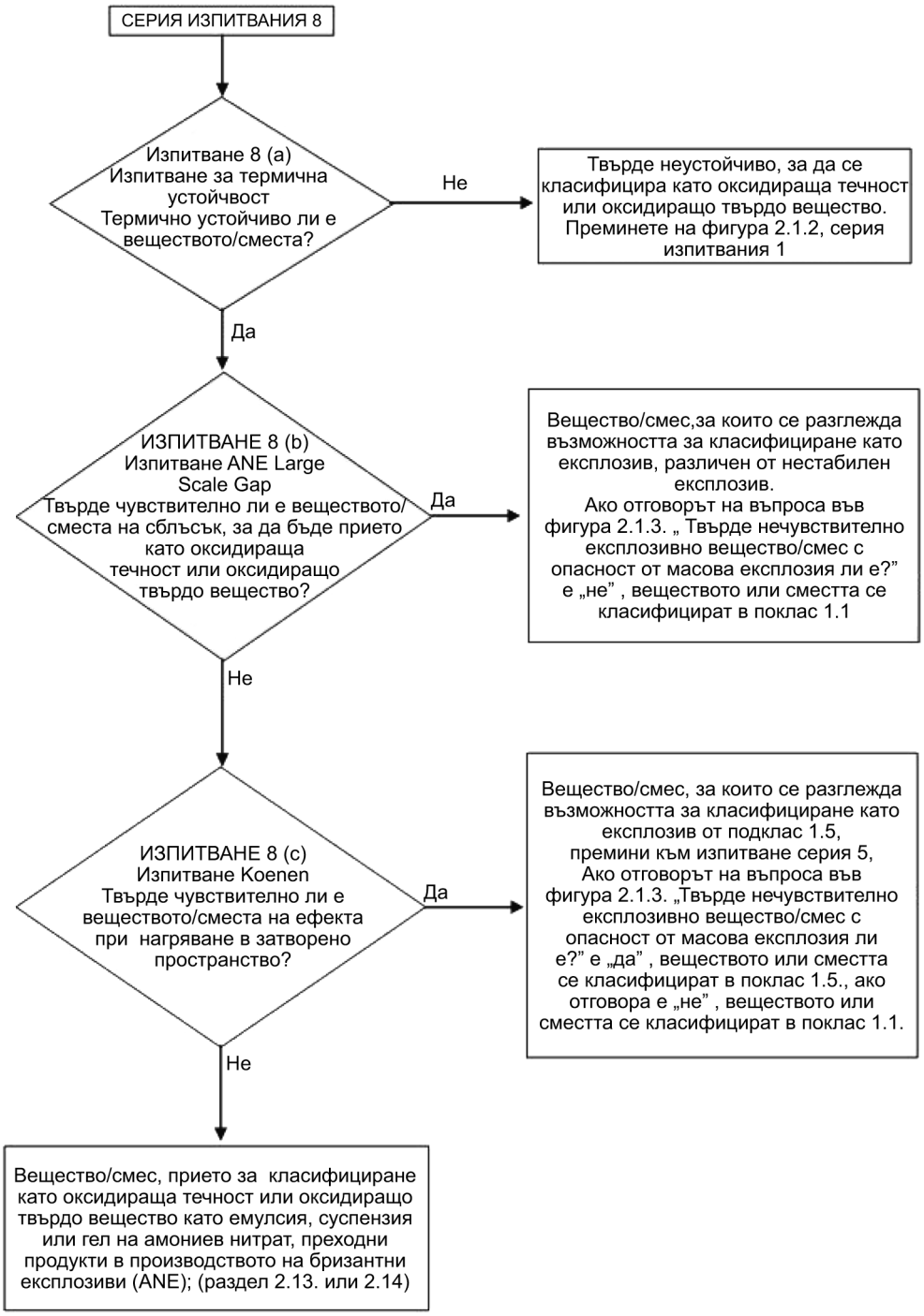

2.1.4.2. *Скринингова процедура*

Експлозивните свойства са свързани с наличие на определени химически групи в молекулата, които могат да предизвикат много бързо повишаване на температурата или налягането. Скрининговата процедура има за цел да се идентифицира наличието на такива реактивни групи и потенциала за бързо освобождаване на енергия. Ако при скрининговата процедурата се установи, че веществото или сместа е потенциален експлозив, необходимо е да се проведе установената процедура за приемане (виж раздел 10.3 от Препоръките на ООН относно превоза на опасни товари, Ръководство за изпитвания и критерии).

*Забележка:*

Не се изисква нито изпитване от серия 1, тип а) за разпространение на детонацията, нито изпитване от серия 2, тип а) за чувствителност към детонационния удар, ако енергията на екзотермично разграждане на органични материали е по- малка от 800 J/g.

2.1.4.3. Вещество или смес не се класифицират като експлозиви, ако:

а) в молекулата им липсват химически групи, свързани с експлозивни свойства. Примери за групи, които могат да показват експлозивни свойства се дават в таблица A6.1, приложение 6 от Препоръките на ООН относно превоза на опасни товари, Ръководство за изпитвания и критерии; или

б) веществото съдържа свързани с експлозивните свойства химични групи, в които има кислород и изчисленият кислороден баланс е под - 200;

кислородният баланс е изчислен за следната химична реакция:

$$C_xH_yO_z + [x + (y/4) - (z/2)]\ O_2 \rightarrow x\ CO_2 + (y/2)\ H_2O$$

като се използва формулата:

Кислороден баланс = - 1 600 [2x + (y/2)-z]/молекулно тегло;

в) когато органичното вещество или хомогенната смес от органични вещества съдържат химични групи, свързани с експлозивни свойства, но енергията на екзотермично разграждане е по-малко от 500 J/g, а в началото на екзотермичното разграждане е под 500° C. Енергията на екзотермично разграждане може да бъде определена посредством използването на съответния калориметричен метод; или

г) за смеси на неорганични оксидиращи вещества с органичен/ни материал/и, концентрацията на неорганични оксидиращи вещества е:

— по-малка от 15 тегловни %, ако оксидиращото вещество се включва в категории 1 или 2;

— по-малка от 30 тегловни %, ако оксидиращото вещество се включва в категории 3;

2.1.4.4. В случая на смеси, съдържащи който и да е от известните експлозиви, трябва да се проведе процедура за приемане.

2.2. **Запалими газове**

2.2.1. ***Определение***

Запалим газ означава газ или газова смес, запалими при контакт с въздуха при температура 20 °C и стандартно налягане от 101,3 kPa.

2.2.2. ***Критерии за класифициране***

2.2.2.1. Запалим газ се класифицира в този клас в съответствие с таблица 2.2.1:

*Таблица 2.2.1*

**Критерии за запалими газове**

| Категория | Критерии |
|---|---|
| 1 | Газове, които при температура 20 °C и стандартно налягане от 101,3 kPa:<br>а) са запалими във въздуха, когато са в смес с концентрация 13 обемни % или по-малко; или<br>б) имат интервал на запалимост във въздуха не по-малък от 12 % пункта независимо от долната граница на запалимост. |
| 2 | Газовете, различни от тези в категория 1, които при температура 20 °C и стандартно налягане от 101,3 kPa, имат интревал на запалимост при смесване с въздух. |

*Забележка*

За класифицирането на аерозолите виж 2.3.

2.2.3. ***Предоставяне на информация за опасността***

Елементите на етикета се използват за вещества и смеси, които отговарят на критериите за класифициране в този клас на опасност в съответствие с таблица 2.2.2.

*Таблица 2.2.2*

**Елементи на етикета за запалими газове**

| Класифициране | Категория 1 | Категория 2 |
|---|---|---|
| Пиктограма GHS | | Няма пиктограма |
| Сигнална дума | Опасно | Внимание |
| Предупреждение за опасност | H220: Изключително запалим газ | H221: Запалим газ |
| Препоръка за безопасност при предотвратяване | P210 | P210 |
| Препоръка за безопасност при реагиране | P377<br>P381 | P377<br>P381 |
| Препоръка за безопасност при съхранение | P403 | P403 |
| Препоръка за безопасност при изхвърляне | | |

2.2.4. ***Допълнителни съображения относно класифицирането***

2.2.4.1. Запалимостта се определя с помощта на изпитвания или, при смесите, за които има достатъчно налични данни, чрез изчисления в съответствие с методите, приети от ISO (виж ISO 10156 изменен, „Газовете и газообразните смеси — определяне на вероятността от пожар и възможност за оксидиране при избора на цилиндрични изпускателни клапани“). Ако за използването на тези методи няма достатъчно данни, може да бъде използван измененият метод за изпитване EN 1839 (Определяне на границите на експлозивност на газове и пари).

2.3. **Запалими аерозоли**

2.3.1. ***Определения***

Аерозолите, т.е. аерозолните опаковки, са контейнери за еднократна употреба, направени от метал, стъкло или пластмаса и съдържащи сгъстен газ, втечнен или разтворен под налягане, със или без течност, паста или прах, и снабдени с дюза, която позволява на съдържанието да бъде изтласкано под формата на течни или твърди частици в суспензия, в газ, като пяна, паста или прах, в течно или газообразно състояние.

2.3.2. ***Критерии за класифициране***

2.3.2.1. Възможността за класифициране на аерозолите като запалими в съответствие с 2.3.2.2 се разглежда, в случай че съдържат каквато и да е съставка, която е класифицирана като запалим в съответствие с критериите, включени в настоящата част, т.е.:

— течностите с температура на запалване ≤93°C, включително запалими течности съгласно раздел 2.6;

— запалими газове (вж. 2.2);

— запалими твърди вещества (вж. 2.7).

*Забележка:*

Запалимите съставки не обхващат пирофорни, самонагряващи се или реагиращи с вода вещества и смеси, защото такива съставки никога не се използват като аерозолни пълнители.

2.3.2.2. Запалимият аерозол се класифицира в една от двете категории за този клас, въз основа на съставките му, на химичната топлина на изгаряне и, ако е приложимо, въз основа на резултатите от изпитването с пяна (за аерозоли под формата на пяна), изпитването за определяне на разстоянието на запалване и изпитването в затворено пространство (за аерозоли под формата на спрей) в съответствие с фигура 2.3.1 и Препоръките на ООН относно превоза на опасни товари, Ръководство за изпитвания и критерии, част III, подраздели 31.4, 31.5 и 31.6.

*Фигура 2.3.1*

**Фигура 2.3.1 (а) за запалими аерозоли**

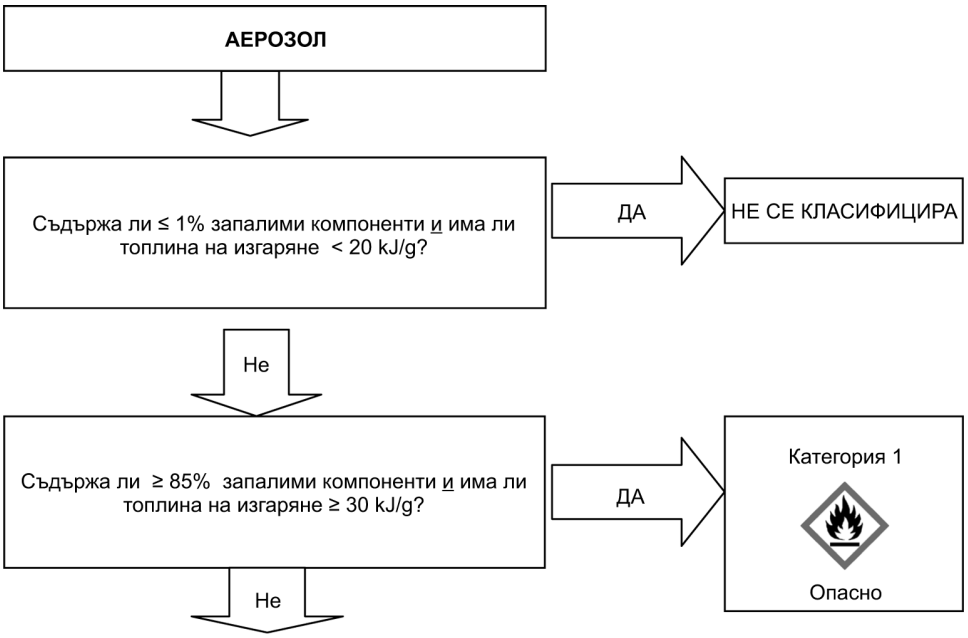


За аерозоли под формата на спрей вж. схема за вземане на решения 2.3.1 (б);

За аерозоли под формата на пяна вж. схема за вземане на решения 2.3.1 (в)

**Фигура 2.3.1 (б) за аерозоли под формата на спрей**

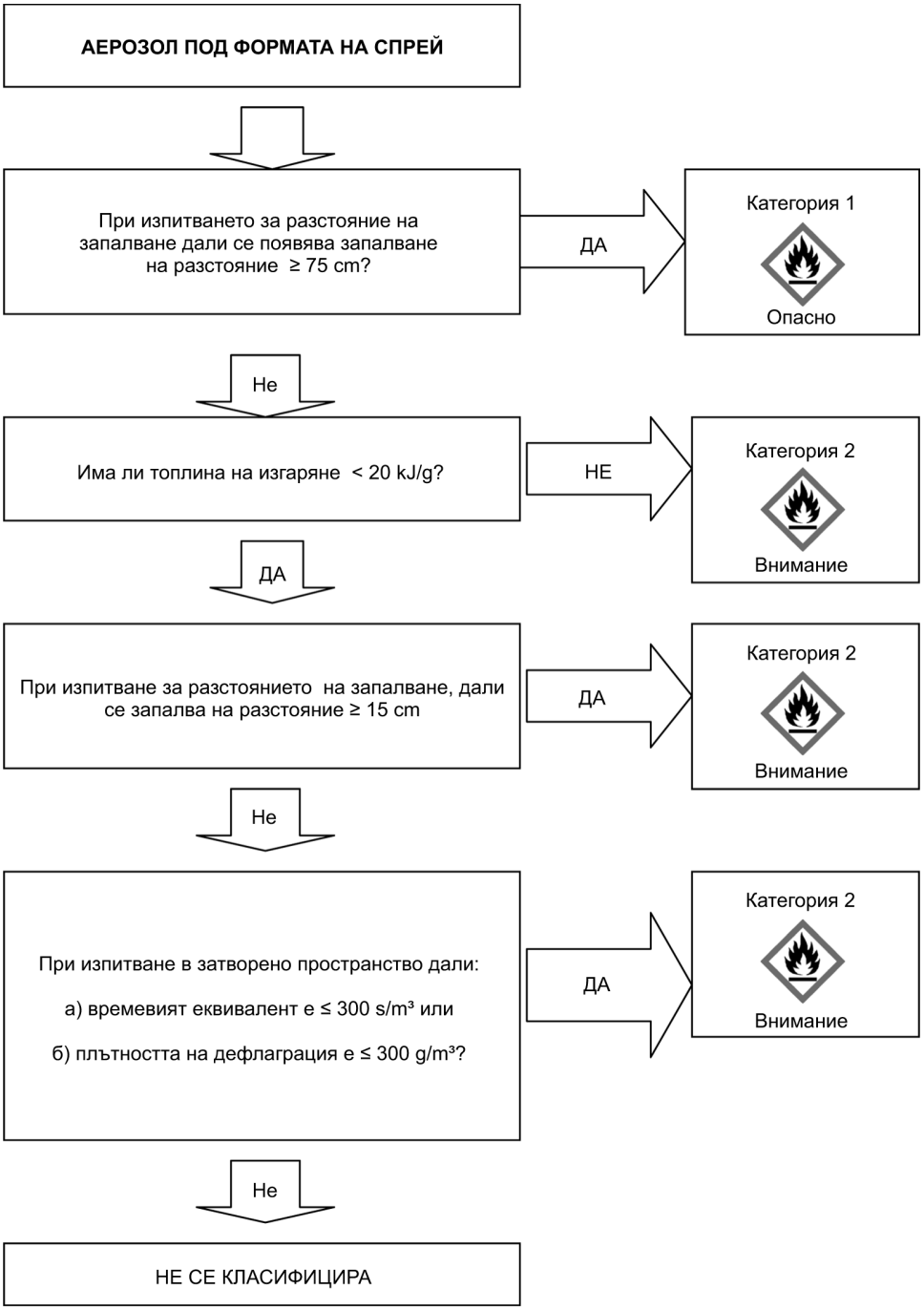

**Фигура 2.3.1 (в) за аерозоли под формата на пяна**

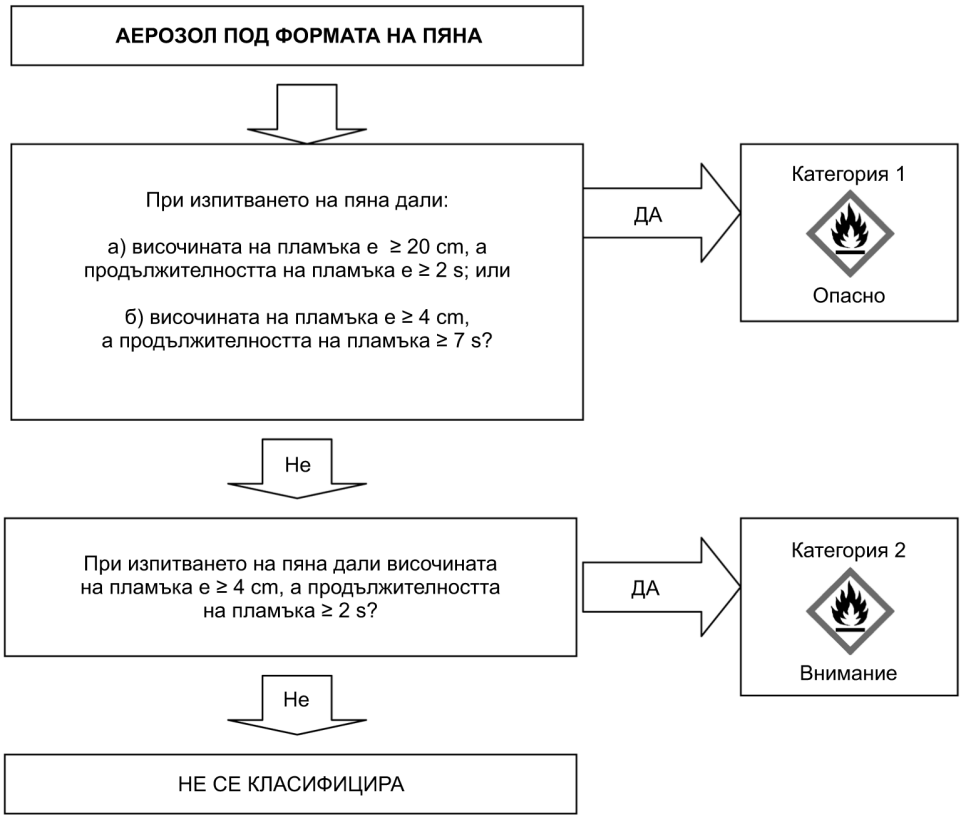


2.3.3. ***Предоставяне на информация за опасност***

Елементите на етикета се използват за вещества или смеси, които отговарят на критериите за класифициране в този клас на опасност в съответствие с таблица 2.3.2.

*Таблица 2.3.2*

**Елементи на етикета за запалими аерозоли**

| Класифициране | Категория 1 | Категория 2 |
|---|---|---|
| GHS Пиктограми | | |
| Сигнална дума | Опасно | Внимание |
| Предупреждение за опасност | H222: Изключително запалим аерозол | H223: Запалим аерозол |
| Препоръка за безопасност при предотвратяване | P210<br>P211<br>P251 | P210<br>P211<br>P251 |
| Препоръка за безопасност при реагиране | | |
| Препоръка за безопасност при съхранение | P410 + P412 | P410 + P412 |
| Препоръка за безопасност при изхвърляне | | |

2.3.4. ***Допълнителни съображения относно класифицирането***

2.3.4.1. Химичната топлина на изгаряне ($\Delta H_c$) в килоджаули на грам (kJ/g), е продукт на теоретическата топлина от изгаряне ($\Delta H_{comb}$), и коефициент на изгаряне, който обикновено е по-малко от 1,0 (типичният коефициент на изгаряне е 0,95 или 95 %.).

За сложни аерозолни формулировки химичната топлина на изгаряне представлява сумата от измерените топлини на изгаряне на отделните съставки и се изчислява по следната формула:

$$\Delta H_{c\ (\text{продукт})} = \sum_{i}^{n} \left[ w_i\ \% \times \Delta H_{c(i)} \right]$$

където:

$\Delta H_c$ = химичната топлина на изгаряне (kJ/g);

$w_i$ % = масова част от съставка i в продукта;

$\Delta H_{c(i)}$ = специфична топлина на изгаряне (kJ/g) на съставката i в продукта.

Химичните топлини на изгаряне могат да бъдат намерени в справочниците, изчислени или определени посредством изпитване (виж ASTM D 240 изменен — Стандартни методи на изпитване за топлината на изгаряне на течните въглеводородни горива чрез калориметрична бомба, EN/ISO 13943 изменен, 86.l до 86.3 — Безопасност при пожар — Речник, и NFPA 30B изменен — Кодекс за производството и съхранението на аерозолни продукти).

2.4. **Оксидиращи газове**

2.4.1. ***Определения***

Оксидиращ газ означава всеки газ или газова смес, които могат, обикновено чрез осигуряване на кислород, да предизвикат или да съдействат за запалване на други материали в по-голяма степен в сравнение с въздуха.

2.4.2. ***Критерии за класифициране***

2.4.2.1. Оксидиращият газ се класифицира в самостоятелна категория на опасност за този клас в съответствие с таблица 2.4.1.:

*Таблица 2.4.1*

**Критерии за оксидиращи газове**

| Категория | Критерии |
|---|---|
| 1 | Всеки газ, който може, обикновено чрез осигуряване на кислород, да предизвика или да съдейства за запалване на други материали в по-голяма степен от въздуха. |

*Забележка*

„Газове, които могат да предизвикат или да съдействат за запалване на други материали в по-голяма степен, отколкото въздуха“ означава чисти газове или газообразните смеси с оксидиращи свойства по-големи от 23,5 %, както е определено в метод, уточнен в ISO 10156 изменен, или 10156-2 изменен.

2.4.3. ***Предоставяне на информация за опасността***

Елементите на етикета се използват за вещества или смеси, които отговарят на критериите за класифициране в този клас на опасност в съответствие с таблица 2.4.2.

*Таблица 2.4.2*

**Елементи на етикета за оксидиращи газове**

| Класифициране | Категория 1 |
|---|---|
| Пиктограма GHS | |

| Класифициране | Категория 1 |
|---|---|
| Сигнална дума | Опасно |
| Предупреждение за опасност | H270: Може да предизвика или усили пожар; окислител |
| Препоръка за безопасност при предотвратяване | P220<br>P244 |
| Препоръка за безопасност при реагиране | P370 + P376 |
| Препоръка за безопасност при съхранение | P403 |
| Препоръка за безопасност при изхвърляне | |

2.4.4. ***Допълнителни съображения относно класифицирането***

С цел класифициране на оксидиращ газ е необходимо да се проведат изпитвания или да се използват методите за изчисление, описани в ISO 10156 изменен, „Газове и газообразни смеси — определяне на пожароопасния потенциал и оксидиращата способност при избора на цилиндрични изпускателни клапани“ и ISO 10156-2 изменен, „Газови бутилки — газове и газообразни смеси — определяне на оксидиращата способност на токсични и корозивни газове и газообразни смеси“.

2.5. **Газове под налягане**

2.5.1. ***Определение***

2.5.1.1. Газове под налягане са газове, които се съдържат в съда при налягане от 200 kPa или повече, или които са под формата на течност или на течност и охладен газ.

Те включват сгъстени газове, втечнени газове, разтворени газове и охладени втечнени газове.

2.5.1.2. Критичната температура е температурата, над която определен чист газ не може да бъде втечнен, независимо от степента на сгъстяване.

2.5.2. ***Критерии за класифициране***

Газовете се класифицират според тяхното физично състояние, при пълненето им, в една от четирите групи в съответствие с таблица 2.5.1:

*Таблица 2.5.1*

**Критерии за газове под налягане**

| Група | Критерии |
|---|---|
| Сгъстен газ | Газ, който при пълненето му под налягане е изцяло газообразен при; -50 °C; включително всички газове с критична температура ≤ - 50 °C. |
| Втечнен газ | Газ, който при пълненето му под налягане е частично втечнен при температура над - 50 °C. Прави се разлика между:<br>i) втечнен газ при високо налягане: газ с критична температура между - 50 °C и + 65 °C; и<br>ii) втечнен газ при ниско налягане: газ с критична температура над + 65 °C. |
| Охладен втечнен газ | Газ, който при пълненето му не е напълно в течно състояние поради ниската си температура. |
| Разтворен газ | Газ, който при пълненето му под налягане е разтворен в разтворител в течна фаза. |

2.5.3. ***Предоставяне на информация за опасността***

Елементите на етикета се използват за вещества или смеси, които отговарят на критериите за класифициране в този клас на опасност в съответствие с таблица 2.5.2.

*Таблица 2.5.2*

**Елементи на етикета за газове под налягане**

| Класифициране | Сгъстен газ | Втечнен газ | Охладен втечнен газ | Разтворен газ |
|---|---|---|---|---|
| GHS Пиктограми | | | | |
| Сигнална дума | Внимание | Внимание | Внимание | Внимание |
| Предупреждение за опасност | H280: Съдържа газ под налягане; може да експлодира при нагряване | H280: Съдържа газ под налягане; може да експлодира при нагряване | H281: Съдържа охладен газ; може да причини криогенни изгаряния или наранявания | H280: Съдържа газ под налягане; може да експлодира при нагряване |
| Препоръка за безопасност при предотвратяване | | | P282 | |
| Препоръка за безопасност при реагиране | | | P336<br>P315 | |
| Препоръка за безопасност при съхранение | P410 + P403 | P410 + P403 | P403 | P410 + P403 |
| Препоръказа безопасност при изхвърляне | | | | |

2.5.4. ***Допълнителни съображения относно класифицирането***

За тази група газове е необходимо да се знае следната информация:

— парно налягане при 50 °C;

— физично състояние при 20 °C при стандартно налягане на средата;

— критична температура.

Данните могат да се да се намерят в справочниците, да се изчислят или да се определят чрез изпитване. Повечето от чистите газове вече са класифицирани в Препоръките на ООН относно превоза на опасни товари, Правила за моделите.

2.6. **Запалими течности**

2.6.1. ***Определение***

Запалима течност означава течност, имаща пламна температура (известна също така като „пламна точка“) не по-висока от 60 °C.

2.6.2. ***Критерии за класифициране***

2.6.2.1. Запалимата течност се класифицира в една от трите категории за този клас в съответствие с таблица 2.6.1:

*Таблица 2.6.1*

**Критерии за запалими течности**

| Категория | Критерии |
|---|---|
| 1 | Пламна температура < 23 °C и начална температура на кипене ≤ 35 °C |
| 2 | Пламна температура < 23 °C и начална температура на кипене > 35 °C |
| 3 | Пламна температура ≥ 23 °C и ≤ 60 °C ([1]) |

([1]) За целите на настоящата директива газьолът, дизеловото и лекото гориво за отопление, чиято пламна температура е между ≥55 °C и ≤75 °C, могат да се разглеждат като категория 3.

2.6.3. ***Предоставяне на информация за опасността***

Елементите на етикета се използват за вещества или смеси, които отговарят на критериите за класифициране в този клас на опасност в съответствие с таблица 2.6.2.

*Таблица 2.6.2*

**Елементи на етикета за запалими течности**

| Класифициране | Категория 1 | Категория 2 | Категория 3 |
|---|---|---|---|
| GHS Пиктограми | | | |
| Сигнална дума | Опасно | Опасно | Внимание |
| Предупреждение за опасност | H224: Изключително запалими течност и пари | H225: Силно запалими течност и пари | H226: Запалими течност и пари |
| Препоръка за безопасност при предотвратяване | P210<br>P233<br>P240<br>P241<br>P242<br>P243<br>P280 | P210<br>P233<br>P240<br>P241<br>P242<br>P243<br>P280 | P210<br>P233<br>P240<br>P241<br>P242<br>P243<br>P280 |
| Препоръка за безопасност при реагиране | P303 + P361 + P353<br>P370 + P378 | P303 + P361 + P353<br>P370 + P378 | P303 + P361 + P353<br>P370 + P378 |
| Препоръка за безопасност при съхранение | P403 + P235 | P403 + P235 | P403 + P235 |
| Препоръка за безопасност при изхвърляне | P501 | P501 | P501 |

2.6.4. ***Допълнителни съображения относно класифицирането***

2.6.4.1. За класифицирането на запалимите течности са необходими данните за пламната температура и началната температура на кипене. Данните могат да се определят чрез изпитване, да се намерят в справочниците или да се изчислят. Ако няма налични данни, пламната температура и началната температура на кипене се определят посредством изпитване. За определяне на пламната температура се използва метод в затворен тигел (closed cup).

2.6.4.2. При смесите ([1]), които съдържат известни запалими течности в определени концентрации, въпреки че те могат да съдържат нелетливи съставки, например полимери или добавки, пламната температура няма нужда да се определя експериментално, ако изчислената пламна температура на сместа, като се използва методът, даден в 2.6.4.3, е с най-малко 5 °C ([2]) по-висока, отколкото съответния критерий за класифициране и при условие, че:

а) съставът на сместа е известен (ако материалът има конкретен диапазон на състава, то съставът с най-ниската изчислена температура на запалване се избира за оценка);

б) долните граници на експлозивност на всяка съставка са известни (в случай на екстраполация на тези данни към други температури, отличаващи се от условията на изпитването, е необходимо да се установи съответна връзка), както и метод за изчисление на долните граници на експлозивност;

в) температурната зависимост от налягането на наситената пара и от коефициента на активност е известна за всяка съставка, която присъства в сместа;

г) течната фаза е еднородна.

2.6.4.3. Подходящ метод е описан в Gmehling and Rasmussen (Ind. Eng. Fundament, 21, 186, (1982)). За смес, която съдържа нелетливи съставки, пламната температура се изчислява въз основа на летливите съставки. Счита се, че нелетливата съставка понижава съвсем незначително частичното налягане на разтворителя и че изчислената пламна температура е незначително по-ниска от измерената стойност.

2.6.4.4. Възможни методи за изпитване с цел определяне на пламната температура на запалими течности са посочени в таблица 2.6.3.

*Таблица 2.6.3*

**Методи за определяне на температурата на запалване на запалими течности**

| | |
|---|---|
| Европейски стандарти: | EN ISO 1516 изменен<br>Определяне на запалване/незапалване — метод на равновесие в затворен тигел |
| | EN ISO 1523 изменен<br>Определяне на пламната температура — метод на равновесие в затворен тигел |
| | EN ISO 2719 изменен<br>Определяне на пламната температура метод на Пенски-Мартенс в затворен тигел |
| | EN ISO 3679 изменен<br>Определяне на пламната температура — метод на бързото равновесие в затворен тигел |
| | EN ISO 3680 изменен<br>Определяне на запалване/незапалване — метод на бързото равновесие в затворен тигел |
| | EN ISO 13736 изменен<br>Нефтопродукти и други течности — Определяне на пламната температура — метод на Абел в затворен тигел |
| Национални стандарти: | |
| Association française de normalisation, AFNOR: | NF M07-036 изменен<br>Détermination du point d'éclair — Vase clos Abel-Pensky<br>(идентичен с DIN 51755) |
| British Standards Institute | BS 2000 част 170 изменен<br>(идентичен с EN ISO 13736) |
| Deutsches Institut für Normung | DIN 51755 (пламна температура под 65 °C) изменен Prüfung von Mineralölen und anderen brennbaren Flüssigkeiten; Bestimmung des Flammpunktes im geschlossenen Tiegel, nach Abel-Pensky<br>(идентичен с NF M07-036) |

([1]) До този момент методът за изчисление е валидиран за смеси, съдържащи до 6 летливи съставки. Тези съставки може да бъдат запалими течности като въглеводороди, етери, алкохоли, естери (освен акрилати) и вода. Въпреки това той все още не е валидиран за смеси, съдържащи халогенизирани сернисти и/или фосфорни съединения, както и реактивни акрилати.

([2]) Ако изчислената пламна температура надвишава с по-малко от 5 °C съответния критерий за класифициране, не може да се използва методът за изчисление и пламната температура следва да се определя експериментално.

2.6.4.5. Течностите с пламна температура над 35 °C няма нужда да бъдат класифицирани в категория 3, ако са получени отрицателни резултати при изпитването на устойчивост на горене L.2, Част III, Раздел 32 от Препоръките на ООН относно превоза на опасни товари, Ръководство за изпитвания и критерии.

2.7. **Запалими твърди вещества**

2.7.1. ***Определение***

2.7.1.1. Запалимо твърдо вещество означава твърдо вещество, което е лесно запалимо или може да предизвика или допринесе за пожар чрез триене.

Лесно запалимите твърди вещества са прахообразни, гранулирани, или пастообразни вещества или смеси, които са опасни, ако могат лесно да се запалват чрез краткотраен контакт с източника на горене, като например запалена клечка кибрит и ако пламъкът се разпространява бързо.

2.7.2. ***Критерии за класифициране***

2.7.2.1. Прахообразните, гранулирани или пастообразни вещества или смеси (с изключение на металите или металните сплави на прах — вж. 2.7.2.2) следва да бъдат класифицирани като твърди вещества способни лесно да се възпламеняват, които, когато времетраенето на горене, определено при едно или повече изпитвания, проведени в съответствие с метода за изпитване, описан в част III, подраздел 33.2.1, от Препоръките на ООН относно превоза на опасни товари, Ръководство за изпитвания и критерии, е под 45 секунди или скоростта на горене е над 2,2 mm/s.

2.7.2.2. Металите или металните сплави на прах се класифицират като запалими твърди вещества, ако могат да бъдат запалени и ако процесът на горене се разпространява по цялата дължина на пробата за изпитване в течение на 10 минути или по-малко.

2.7.2.3. Запалимо твърдо вещество се класифицира в един от двете категории за този клас, използвайки метод N.1, както е описано в точка 33.2.1 от Препоръките на ООН относно превоза на опасни товари, Ръководство за изпитвания и критерии в съответствие с таблица 2.7.1:

*Таблица 2.7.1*

**Критерии за запалими твърди вещества**

| Категория | Критерии |
|---|---|
| 1 | Изпитване на скоростта на горене<br>Вещества и смеси, различни от метали и метални сплави на прах:<br>а) навлажнената зона не спира огъня и<br>б) времетраене на горене < 45 секунди или скорост на горене > 2,2 mm/s<br>Метали и метални сплави на прах<br>времетраене на горене ≤ 5 минути |
| 2 | Изпитване на скоростта на горене<br>Вещества и смеси, различни от метали и метални сплави на прах:<br>а) навлажнената зона спира огъня за най-малко 4 минути и<br>б) времетраене на горене < 45 секунди или скорост на горене > 2,2 mm/s<br>Метали и метални сплави на прах<br>времетраене на горене > 5 минути и ≤ 10 минути |

*Забележка*

Изпитването извършва върху веществото или сместа във физическата форма, в която са представени за класификация. Ако например за целите на доставка или превоз едно и също химично вещество е във физическа форма, различна от изпитваната, и се счита, че е възможно тази форма да измени съществено неговите резултати при изпитване за класифициране, новата форма на веществото също се подлага на изпитване.

2.7.3. ***Предоставяне на информация за опасността***

Елементите на етикета се използват за вещества или смеси, които отговарят на критериите за класифициране в този клас на опасност в съответствие с таблица 2.7.2.

*Таблица 2.7.2*

**Елементи на етикета за запалими твърди вещества**

| Класифициране | Категория 1 | Категория 2 |
|---|---|---|
| GHS Пиктограми | | |
| Сигнална дума | Опасно | Внимание |
| Предупреждение за опасност | H228: Запалимо твърдо вещество | H228: Запалимо твърдо вещество |
| Препоръка за безопасност при предотвратяване | P210<br>P240<br>P241<br>P280 | P210<br>P240<br>P241<br>P280 |
| Препоръка за безопасност при реагиране | P370 + P378 | P370 + P378 |
| Препоръка за безопасност при съхранение | | |
| Препоръка за безопасност при изхвърляне | | |

2.8. **Самоактивиращи се вещества и смеси**

2.8.1. ***Определение***

2.8.1.1. Самоактивиращи се вещества или смеси са термично неустойчиви течни или твърди вещества или смеси, способни да претърпят силно екзотермично разлагане, дори и при отсъствието на кислород (въздух). От това определение се изключват веществата и смесите, класифицирани в съответствие с настоящата част като експлозиви, органични пероксиди или като оксидиращи вещества.

2.8.1.2. Приема се, че дадено самоактивиращо се вещество или смес притежават взривни свойства, ако в хода на лабораторното изпитване са способни да детонират, бързо да дефлагрират, или да проявят много силен термичен ефект при нагряване в затворено пространство.

2.8.2. ***Критерии за класифициране***

2.8.2.1. Всяко самоактивиращо се вещество или смес се класифицират в този клас на опасност с изключение на случаите, когато:

а) те са експлозиви в съответствие с критериите, посочени в 2.1;

б) те са оксидиращи течности или твърди вещества, в съответствие с критериите, посочени в 2.13 или 2.14, с изключение на смесите на оксидиращите вещества, в които съдържанието на запалими органични вещества е 5 % или повече, които се класифицират като самоактивиращи се вещества, в съответствие с процедурата, посочена в 2.8.2.2;

в) те са органични пероксиди в съответствие с критериите, посочени в 2.15;

г) тяхната топлина на разлагане е по-ниска от 300 J/g; или

д) тяхната температура на самоускоряващо се разлагане (SADT) е по-голяма от 75 °C за 50 kg опаковка ([1]).

([1]) Вж. Препоръки на ООН относно превоза на опасни товари, Ръководство за изпитвания и критерии, подраздели 28.1, 28.2, 28.3 и таблица 28.3.

2.8.2.2. Смеси от оксидиращи вещества, отговарящи на критериите за класифицирането им като оксидиращи вещества, които съдържат 5 % или повече запалими органични вещества и не отговарят на критериите, посочени в 2.8.2.1, букви а), в), г) или д), подлежат на процедурата за класифициране като самоактивиращи се вещества;

Такава смес, която проявява свойствата на самоактивиращо се вещество от типове B—F (виж 2.8.2.3) се класифицира като самоактивиращо вещество.

Когато изпитването е проведено в определена опаковка и опаковката е променена, се провежда допълнително изпитване, когато се прецени, че промяната в опаковката ще повлияе върху резултатите от изпитването.

2.8.2.3. Самоактивиращи се вещества и смеси се класифицират в една от седемте категории „типове A—G“ за този клас, в съответствие със следните принципи:

а) всяко самоактивиращо се вещество или смес, които, опаковани, могат да детонират или дефлагрират, се определят като самоактивиращи се вещества от ТИП A;

б) всяко самоактивиращо се вещество или смес, които притежават взривни свойства и които, опаковани, не детонират и не дефлагрират бързо, но са способни на термична експлозия в опаковката, се определят като самоактивиращо се вещество от ТИП B;

в) всяко самоактивиращо се вещество или смес, които притежават експлозивни свойства и които не детонират, не дефлагрират и не претърпяват термична експлозия, когато са опаковани, се определят като самоактивиращи се вещества от ТИП C;

г) всяко самоактивиращо се вещество или смес, които при лабораторно изпитване:

i) детонират частично, не дефлагрират бързо и не показват силен ефект, когато се нагряват в затворено пространство; или

ii) изобщо не детонират, дефлагрират бавно и не показват силен ефект, когато се нагряват в затворено пространство; или

iii) изобщо не детонират или дефлагрират и показват умерен ефект, когато се нагряват в затворено пространство;

се определят като самоактивиращи се вещества от ТИП D;

д) всяко самоактивиращо се вещество или смес, които при лабораторно изпитване не детонират, не дефлагрират изобщо и проявяват нисък или никакъв ефект при нагряване в затворено пространство, се определят като самоактивиращо вещество от ТИП E;

е) всяко самоактивиращо се вещество или смес, които при лабораторно изпитване не детонират в кавитационно състояние, не дефлагрират изобщо и проявяват слаб или никакъв ефект при нагряване в затворено пространство, както и слаб или никакъв експлозивен ефект, определят като самоактивиращо вещество от ТИП F;

ж) всяко самоактивиращо се вещество или смес, които при лабораторно изпитване не детонират в кавитационно състояние, не дефлагрират изобщо, не проявяват никакъв ефект при нагряване в затворено пространство или експлозивна енергия, при условие че са термично устойчиви (температурата на самоускоряващо се разлагане е 60 °C до 75 °C за 50 kg опаковка), и при течни смеси, при които за намаляване на чувствителността се използва разредител с температура на кипене не по-ниска от 150 °C, се определят като самоактивиращи се вещества от ТИП G. Ако сместа не е термично устойчива или разредителя, използван за намаляване на чувствителността, е с температура на кипене по-ниска от 150 °C, сместа се определя като самоактивиращо се вещество от ТИП F.

Когато изпитването е проведено в определена опаковка и опаковката е променена, се провежда допълнително изпитване, когато се прецени, че промяната в опаковката ще повлияе върху резултатите от изпитването.

2.8.2.4. *Критерии за контрол на температурата*

Самоактивиращи се вещества подлежат на контрол на температурата, ако тяхната температура на самоускоряващо се разлагане (SADT) е 55 °C или по-ниска. Методите за определяне на SADT, както и методите за изчисление на контролната и аварийната температура, са посочени в част II, раздел 28 от Препоръките на ООН относно превоза на опасни товари, Ръководство за изпитвания и критерии. Избраното изпитване се провежда по начин, който е представителен, както за размера, така и за материалите на опаковката.

2.8.3. ***Предоставяне на информация за опасността***

Елементите на етикета се използват за вещества или смеси, които отговарят на критериите за класифициране в този клас на опасност в съответствие с таблица 2.8.1.

*Таблица 2.8.1*

**Елементи на етикета за самоактивиращи се вещества и смеси**

| Класифициране | Тип A | Тип B | Тип C и D | Тип E и F | Тип G |
|---|---|---|---|---|---|
| GHS Пиктограми | | | | | Няма елементи на етикети, предназначени за тази категория на опасност |
| Сигнална дума | Опасно | Опасно | Опасно | Внимание | |
| Предупреждение за опасност | H240: Може да предизвика експлозия при нагряване | H241: Може да предизвика пожар или експлозия при нагряване | H242: Може да предизвика пожар при нагряване | H242: Може да предизвика пожар при нагряване | |
| Препоръка за безопасност при предотвратяване | P210<br>P220<br>P234<br>P280 | P210<br>P220<br>P234<br>P280 | P210<br>P220<br>P234<br>P280 | P210<br>P220<br>P234<br>P280 | |
| Препоръка за безопасност при реагиране | P370 + P378<br>P370 + P380 + P375 | P370 + P378<br>P370 + P380 + P375 | P370 + P378 | P370 + P378 | |
| Препоръка за безопасност при съхранение | P403 + P235<br>P411<br>P420 | P403 + P235<br>P411<br>P420 | P403 + P235<br>P411<br>P420 | P403 + P235<br>P411<br>P420 | |
| Препоръка за безопасност при изхвърляне | P501 | P501 | P501 | P501 | |

За тип G няма определени елементи на информацията за опасността, но се взема предвид възможността да притежава свойства, характерни за други класове на опасност.

2.8.4. ***Допълнителни съображения относно класифицирането***

2.8.4.1. Свойствата на самоактивиращи се вещества или смеси, които са определящи за тяхното класифициране, се бъдат определят експериментално. Класифицирането на самоактивиращи се вещества или смеси се извършва в съответствие с изпитвания серии A—3, както е описано в част II на Препоръките на ООН относно превоза на опасни товари, Ръководство за изпитвания и критерии. Процедурата за класифициране е описана във фигура 2.8.1.

2.8.4.2. Процедурите за класифициране на самоактивиращи се вещества и смеси не се прилагат, ако:

а) в молекулата няма химически групи, свързани с експлозивни или самоактивиращи се свойства. Примери за подобни групи са посочени в таблица A6.1 и A6.2, приложение 6 от Препоръките на ООН относно превоза на опасни товари, Ръководство за изпитвания и критерии; или

б) за отделно органично вещество или еднородна смес от органични вещества изчислената SADT за 50 kg опаковка е по-висока от 75 °C или енергията на екзотермичното разлагане е под 300 J/g. Началната температура и енергията на разлагане могат да бъдат определени с помощта на подходящи калориметрични методи (виж част II, подраздел 20.3.3.3 от Препоръките на ООН относно превоза на опасни товари, Ръководство за изпитвания и критерии).

*Фигура 2.8.1*

**Самоактивиращи се вещества и смеси**

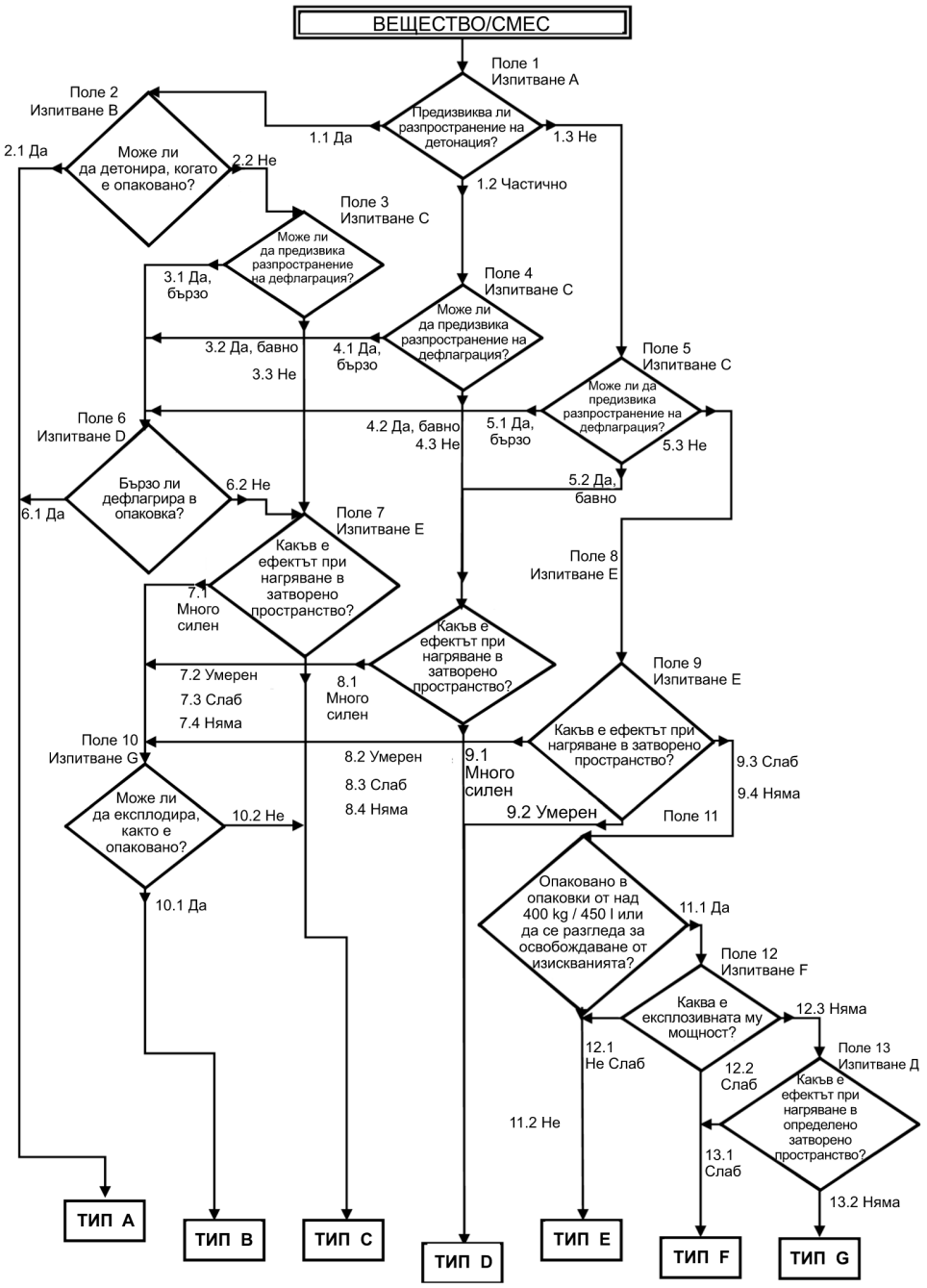


2.9. **Пирофорни течности**

2.9.1. ***Определение***

Пирофорна течност означава течно вещество или смес, на които дори и в малки количества са способни да се запалят в рамките на пет минути след контакт с въздуха.

2.9.2. ***Критерии за класифициране***

2.9.2.1. Пирофорна течност се класифицира в самостоятелна категория на опасност за този клас, въз основа на резултатите от изпитване N.3 в част III, подраздел 33.3.1.5. от Препоръките на ООН относно превоза на опасни товари, Ръководство за изпитвания и критерии, в съответствие с таблица 2.9.1:

*Таблица 2.9.1.*

**Критерии за пирофорни течности**

| Категория | Критерии |
|---|---|
| 1 | Течността се запалва в рамките на 5 минути, когато е добавена към инертен носител и е изложена на въздух, или запалва или овъглява филтърна хартия при контакт с въздуха в рамките на 5 минути. |

2.9.3. ***Предоставяне на информация за опасността***

Елементите на етикета се използват за вещества или смеси, които отговарят на критериите за класифициране в този клас на опасност в съответствие с таблица 2.9.2.

*Таблица 2.9.2*

**Елементи на етикета за пирофорни течности**

| Класифициране | Категория 1 |
|---|---|
| Пиктограма GHS | |
| Сигнална дума | Опасно |
| Предупреждение за опасност | H250: Самозапалва се при контакт с въздух |
| Препоръка за безопасност при предотвратяване | P210<br>P222<br>P280 |
| Препоръка за безопасност при реагиране | P302 + P334<br>P370 + P378 |
| Препоръка за безопасност при съхранение | P422 |
| Препоръка за безопасност при изхвърляне | |

2.9.4. ***Допълнителни съображения относно класифицирането***

2.9.4.1. Процедурата за класифициране за пирофорните течности не се прилага, когато опитът при производството или използването им показва, че веществото или сместа не се самозапалват при влизане в контакт с въздуха при нормална температура (т.е. за веществото е известно, че е стабилно при стайна температура за продължителен период от време (дни)).

2.10. **Пирофорни твърди вещества**

2.10.1. ***Определение***

Пирофорно твърдо вещество означава твърдо вещество или смес, които дори в малки количества могат да се запалят в рамките на пет минути след контакт с въздуха.

2.10.2. ***Критерии за класифициране***

2.10.2.1. Пирофорно твърдо вещество се класифицира в самостоятелна категория на опасност за този клас, въз основа на резултатите от изпитване N.2 в част III, подраздел 33.3.1.4 от Препоръките на ООН относно превоза на опасни товари, Ръководство за изпитвания и критерии, в съответствие с таблица 2.10.1:

*Таблица 2.10.1*

**Критерии за пирофорни твърди вещества**

| Категория | Критерии |
|---|---|
| 1 | Твърдото вещество се запалва в рамките на пет минути след контакт с въздуха. |

*Забележка*

Изпитването се извършва върху веществото или сместа във физическата форма, в която са представени. Ако например за целите на доставка или превоз едно и също химично вещество е във физическа форма, различна от изпитваната, и се счита, че е възможно тази форма да измени съществено неговите резултати при изпитване за класифициране, новата форма на веществото също се подлага на изпитване.

2.10.3. ***Предоставяне на информация за опасността***

Елементите на етикета се използват за вещества или смеси, които отговарят на критериите за класифициране в този клас на опасност в съответствие с таблица 2.10.2.

*Таблица 2.10.2*

**Елементи на етикета за пирофорни твърди вещества**

| Класифициране | Категория 1 |
|---|---|
| Пиктограма GHS | |
| Сигнална дума | Опасно |
| Предупреждение за опасност | H250: Самозапалва се при контакт с въздух |
| Препоръка за безопасност при предотвратяване | P210<br>P222<br>P280 |
| Препоръка за безопасност при реагиране | P335 + P334<br>P370 + P378 |
| Препоръка за безопасност при съхранение | P422 |
| Препоръка за безопасност при изхвърляне | |

2.10.4. ***Допълнителни съображения относно класифицирането***

2.10.4.1. Процедурата за класифициране за пирофорните твърди вещества не се прилага, когато опитът при производството или използването им показва, че веществото или сместа не се самозапалват при контакт с въздуха при нормална температура (т.е. за веществото е известно, че е стабилно при стайна температура за продължителен период от време (дни)).

2.11. **Самонагряващи се вещества и смеси**

2.11.1. ***Определение***

2.11.1.1. Самонагряващото вещество или смес е течно или твърдо вещество или смес, различни от пирофорна течност или твърдо вещество, които при контакт с въздуха без допълнително подаване на енергия се самонагряват; това вещество или смес се отличават от пирофорната течност или твърдо вещество с това, че се запалват само когато са в големи количества (килограми) и само след дълги периоди от време (часове или дни).

2.11.1.2. Самонагряването на вещества и смеси, което води до самозапалване (известно също така като „спонтанно възпламеняване“ или „спонтанно запалване“), е причинено от реагирането на веществото или сместа с кислорода (във въздуха), при което отделяната топлина не се разпространява достатъчно бързо в обкръжаващата среда. Самозапалване възниква, когато скоростта на образуване на топлина надвишава скоростта на топлоотделяне и се достига температурата на самозапалване.

2.11.2. ***Критерии за класифициране***

2.11.2.1. Вещество или смес се класифицират като самонагряващо се вещество или смес от този клас, ако в хода на изпитванията, проведени в съответствие с метод, посочен в Препоръките на ООН относно превоза на опасни товари, Ръководство за изпитвания и критерии, част III, подраздел 33.3.1.6:

а) е получен положителен резултат при изпитване на кубичен образец със страна 25 mm при 140 °C;

б) е получен положителен резултат при изпитване на кубичен образец със страна 100 mm при 140 °C и е получен отрицателен резултат при изпитване на кубичен образец със страна 100 mm при 120 °C и веществото или сместа трябва да се опакова в опаковки с обем, по-голям от 3 $m^3$;

в) е получен положителен резултат при изпитване на кубичен образец със страна 100 mm при 140 °C и е получен отрицателен резултат при изпитване на кубичен образец със страна 100 mm при 100 °C и веществото или сместа трябва да се опакова в опаковки с обем, по-голям от 450 литра;

г) е получен е положителен резултат при изпитване на кубичен образец със страна 100 mm при 140 °C и е получен положителен резултат при изпитване на кубичен образец със страна 100 mm при 100 °C.

2.11.2.2. Самонагряващото вещество или смес се класифицират в една от двете категории за този клас на опасност, ако в хода на изпитването, проведено по метод N.4 в част III, подраздел 33.3.1.6 от Препоръките на ООН относно превоза на опасни товари, Ръководство за изпитвания и критерии, получените резултати отговарят на критериите съгласно таблица 2.11.1:

*Таблица 2.11.1*

**Критерии за самонагряващи се вещества и смеси**

| Категория | Критерии |
|---|---|
| 1 | Получен е положителен резултат при изпитване на кубичен образец със страна 25 mm при 140 °C |
| 2 | а) получен е положителен резултат при изпитване на кубичен образец със страна 100 mm при 140 °C и е получен отрицателен резултат при изпитване на кубичен образец със страна 25 mm при 140 °C и веществото или сместа трябва да се опакова в опаковки с обем, по-голям от 3 $m^3$; или<br>б) получен е положителен резултат при изпитване на кубичен образец със страна 100 mm при 140 °C и е получен отрицателен резултат при изпитване на кубичен образец със страна 25 mm при 140 °C, получен е положителен резултат при изпитване на кубичен образец със страна 100 mm при 120 °C и веществото или сместа трябва да се опакова в опаковки с обем, по-голям от 450 литра; или<br>в) получен е положителен резултат при изпитване на кубичен образец със страна 100 mm при 140 °C и е получен отрицателен резултат при изпитване на кубичен образец със страна 25 mm при 140 °C и е получен положителен резултат при изпитване на кубичен образец със страна 100 mm при 100 °C. |

*Забележка*

Изпитването се извършва върху веществото или сместа във физическата форма, в която са представени. Ако например за целите на доставка или превоза едно и също химично вещество е във физическа форма, различна от изпитваната, и се счита, че е възможно тази форма да измени съществено неговите резултати при изпитване за класифициране, новата форма на веществото също се подлага на изпитване.

2.11.2.3. Вещества и смеси с температура на самозапалване над 50 °C при обем 27 $м^3$ не се класифицират като самонагряващи се вещества или смеси.

2.11.2.4. Вещества и смеси с температура на самозапалване над 50 °C при обем 450 литра не се класифицират в категория 1 от този клас.

2.11.3. ***Предоставяне на информация за опасността***

Елементите на етикета се използват за вещества или смеси, които отговарят на критериите за класифициране в този клас на опасност в съответствие с таблица 2.11.2.

*Таблица 2.11.2*

**Елементи на етикета за самонагряващи се вещества и смеси**

| Класифициране | Категория 1 | Категория 2 |
|---|---|---|
| GHS Пиктограми | | |
| Сигнална дума | Опасно | Внимание |
| Предупреждение за опасност | H251: Самонагряващо се: може да се запали | H252: Самонагряващо се в големи количества; може да се запали |
| Препоръка за безопасност при предотвратяване | P235 + P410<br>P280 | P235 + P410<br>P280 |
| Препоръка за безопасност при реагиране | | |
| Препоръка за безопасност при съхранение | P407<br>P413<br>P420 | P407<br>P413<br>P420 |
| Препоръка за безопасност при изхвърляне | | |

2.11.4. ***Допълнителни съображения относно класифицирането***

2.11.4.1. Относно подробните схеми за вземане на решения за класифицирането и изпитванията, които трябва да бъдат проведени за потвърждаване на различните категории, вж. фигура 2.11.1.

2.11.4.2. Не е необходимо да се прилага процедурата за класифициране на самонагряващите се вещества и смеси, ако резултатите от скрининговото изпитване могат адекватно да се съпоставят с резултатите от изпитването за класифициране и ако се прилага подходяща граница на безопасност. Примери за скринингови изпитвания са:

а) изпитване Grewer Oven (VDI насоки 2263, част 1, 199, методи за определяне на характеристиките на безопасност на прахообразни вещества) с начална температура 80 K над референтната температура за обем от 1 l;

б) скринингово изпитване на големи количества прахообразни вещества (Gibson, N. Harper, D.J.Rogers, R.Evaluation of the fire and explosion risks in drying powders, Plant Operations Progress, 4 (3), 181—189, 1985) с начална температура 60 K над референтната температура за обем от 1 l.

*Фигура 2.11.1*

**Самонагряващи се вещества и смеси**

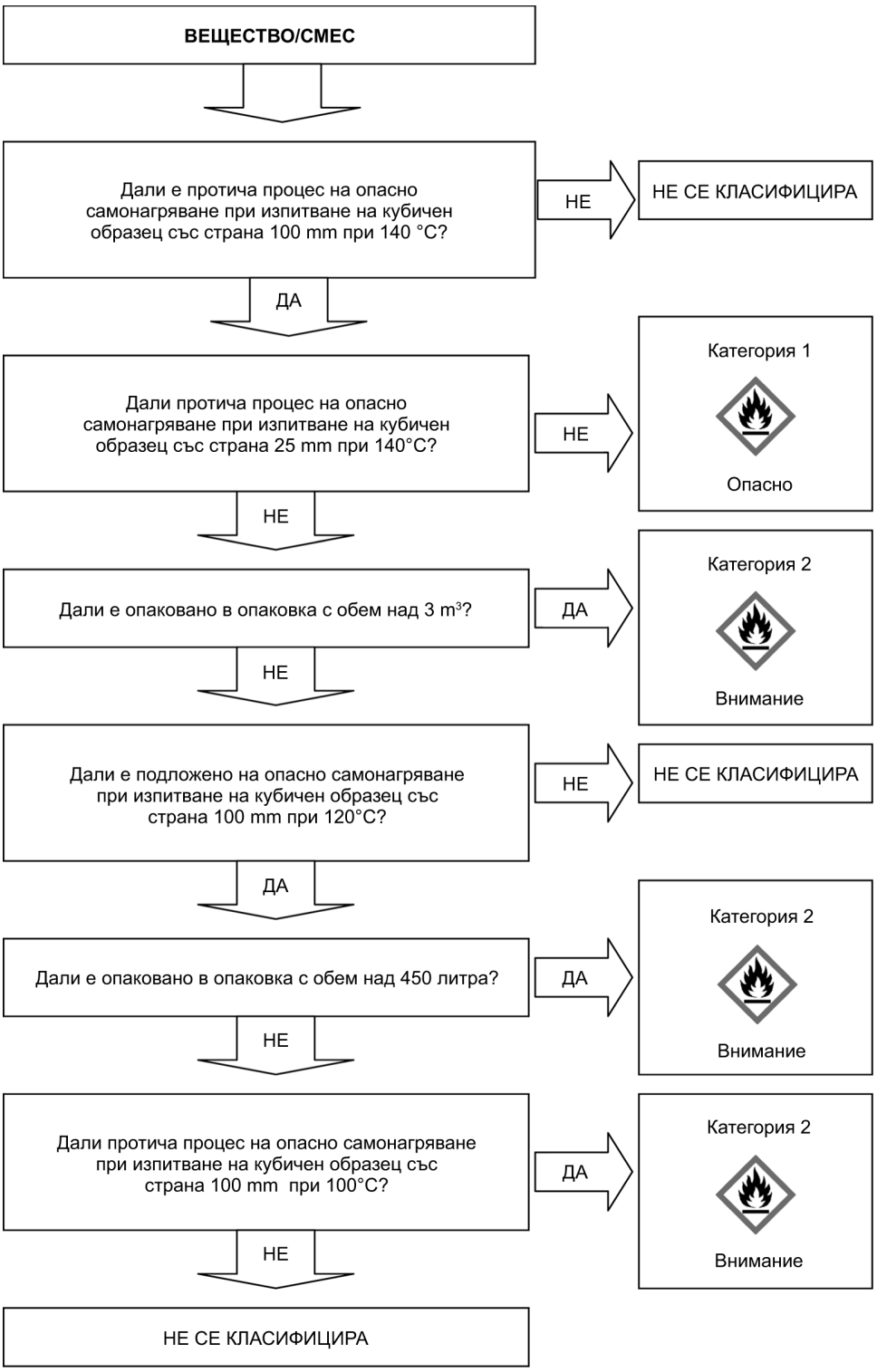


2.12. **Вещества и смеси, които в контакт с вода отделят запалими газове**

2.12.1. ***Определение***

Вещества или смеси, които в контакт с вода отделят запалими газове, означава твърди или течни вещества или смеси, които при взаимодействие с вода, са способни самозапалят или да отделят запалими газове в опасни количества.

2.12.2. ***Критерии за класифициране***

2.12.2.1. Вещество или смес, което в контакт с вода, отделя запалими газове, се класифицира в една от трите категории за този клас, въз основа на резултатите от изпитване N.5, описано в част III, подраздел 33.4.1.4 от Препоръките на ООН относно превоза на опасни товари, Ръководство за изпитвания и критерии, в съответствие с таблица 2.12.1:

*Таблица 2.12.1*

**Критерии за вещества или смеси, които в контакт с вода отделят запалими газове**

| Категория | Критерии |
|---|---|
| 1 | Всяко вещество или смес, които бурно реагират с вода при температура на обкръжаващата среда, и най-общо проявява тенденция, при която отделеният газ се самозапалва, или които реагират при взаимодействие с вода при такава температура на обкръжаващата среда, че скоростта на отделяне на запалим газ е 10 или повече литри за килограм вещество за всяка една минута. |
| 2 | Всяко вещество или смес, които достатъчно активно реагират с водата при такава температурата на обкръжаващата среда, че максималната скорост на отделяне на запалим газ е 20 или повече литри за килограм вещество в час, и които не съответстват на критериите за класифициране в категория 1. |
| 3 | Всяко вещество или смес, които бавно реагират с вода при такава температура на обкръжаващата среда, че максималната скорост на отделяне на запалим газ е 1 или повече литри за килограм вещество в час, и които не съответстват на критериите за класифициране в категории 1 и 2. |

*Забележка*

Изпитването се извършва върху веществото или сместа във физическата форма,в която са представени. Ако например за целите на доставка или превоз едно и също химично вещество е във физическа форма, различна от изпитваната и се счита, че е възможно тази форма да измени съществено неговите резултати при изпитване за класифициране, новата форма на веществото също се подлага на изпитване.

2.12.2.2. Вещество или смес се класифицират като вещество или смес, които в контакт с вода отделят запалими газове, ако на всеки етап от процедурата на изпитване протича самозапалване.

2.12.3. ***Предоставяне на информация за опасността***

Елементите на етикета се използват за вещества или смеси, които отговарят на критериите за класифициране в този клас на опасност в съответствие с таблица 2.12.2.

*Таблица 2.12.2*

**Елементи на етикета за вещества или смеси, които при контакт с вода отделят запалими газове**

| Класифициране | Категория 1 | Категория 2 | Категория 3 |
|---|---|---|---|
| GHS Пиктограми | | | |
| Сигнална дума | Опасно | Опасно | Внимание |
| Предупреждение за опасност | H260: При контакт с вода отделя запалими газове, които могат да се самозапалят | H261: При контакт с вода отделя запалими газове | H261: При контакт с вода отделя запалими газове |
| Препоръка за безопасност при предотвратяване | P223<br>P231 + P232<br>P280 | P223<br>P231 + P232<br>P280 | P231 + P232<br>P280 |
| Препоръка за безопасност при реагиране | P335 + P334<br>P370 + P378 | P335 + P334<br>P370 + P378 | P370 + P378 |
| Препоръка за безопасност при съхранение | P402 + P404 | P402 + P404 | P402 + P404 |

| Класифициране | Категория 1 | Категория 2 | Категория 3 |
|---|---|---|---|
| Препоръка за безопасност при изхвърляне | P501 | P501 | P501 |

2.12.4. ***Допълнителни съображения относно класифицирането***

2.12.4.1. Не е необходимо да се прилага процедурата за класифициране към този клас, ако:

а) химичната структура на веществото или сместа не съдържа метали или металоиди; или

б) опитът в производството и използването показва, че даденото вещество или смес не реагират с вода, т.е. веществото е произведено с вода или е промито с вода; или

в) известно е, че веществото или сместа са разтворими във вода и образуват стабилна смес.

2.13. **Оксидиращи течности**

2.13.1. ***Определение***

Оксидираща течност означава течно вещество или смес, които сами по себе си не е необходимо да са запалими, но обикновено посредством отделяне на кислород, е възможно да предизвикат или да спомагат за горенето на друг материал.

2.13.2. ***Критерии за класификация***

2.13.2.1. Оксидиращата течност се класифицира в една от трите категории за този клас, въз основа на резултатите от изпитване O.2 в част III, подраздел 34.4.2 от Препоръките на ООН относно превоза на опасни товари, Ръководство за изпитвания и критерии, в съответствие с таблица 2.13.1:

*Таблица 2.13.1*

**Критерии за оксидиращи течности**

| Категория | Критерии |
|---|---|
| 1 | Всяко вещество или смес, които, смесени с целулоза в масово съотношение 1:1 от веществото (или сместа) и целулоза, се самозапалзват в хода на изпитването; или времето за повишаване на налягането на смес 1:1 от масата на вещество и целулоза е по-малко от времето за повишаване на налягането на смес с масово съотношение 1:1 от 50 % разтвор на хлорна киселина и целулоза. |
| 2 | Всяко вещество или смес, които, смесени с целулоза в масово съотношение 1:1 от веществото (или сместа) и целулоза, имат по време на изпитването средно време на повишаване на налягането, което е по-малко или равно на средното време за повишаване на налягането на смес в масово съотношение 1:1 от 40 % воден разтвор на натриев хлорат и целулоза; и не отговарят на критериите за класифициране в категория 1. |
| 3 | Всяко вещество или смес, които, смесени с целулоза в масово съотношение 1:1 от веществото (или сместа) и целулоза, имат по време на изпитването средно време на повишаване на налягането, което е по-малко или равно на средното време за повишаване на налягането на смес в масово съотношение 1:1 от 65 % воден разтвор на натриев хлорат и целулоза; и не отговарят на критериите за класифициране в категория 1 и 2. |

2.13.3. ***Предоставяне на информация за опасност***

Елементите на етикета се използват за вещества или смеси, които отговарят на критериите за класифициране в този клас на опасност в съответствие с таблица 2.13.2.

*Таблица 2.13.2*

**Елементи на етикета за оксидиращи течности**

| Класифициране | Категория 1 | Категория 2 | Категория 3 |
|---|---|---|---|
| GHS Пиктограми | | | |

| Класифициране | Категория 1 | Категория 2 | Категория 3 |
|---|---|---|---|
| Сигнална дума | Опасно | Опасно | Внимание |
| Предупреждение за опасност | H271: Може да предизвика пожар или експлозия; силен окислител | H272: Може да усили пожара; окислител | H272: Може да усили пожара; окислител |
| Препоръка за безопасност при предотвратяване | P210<br>P220<br>P221<br>P280<br>P283 | P210<br>P220<br>P221<br>P280 | P210<br>P220<br>P221<br>P280 |
| Препоръка за безопасност при реагиране | P306 + P360<br>P371 + P380 + P375<br>P370 + P378 | P370 + P378 | P370 + P378 |
| Препоръка за безопасност при съхранение | | | |
| Препоръка за безопасност при изхвърляне | P501 | P501 | P501 |

2.13.4. ***Допълнителни съображения относно класифицирането***

2.13.4.1. Процедурата по класифицирането на органичните вещества или смеси в този клас не се прилага, ако:

а) веществото или сместа не съдържат кислород, флуор или хлор; или

б) веществото или сместа съдържат кислород, флуор или хлор и тези елементи са химически свързани само с въглерод или водород.

2.13.4.2. За неорганичните вещества или смеси процедурата за класифициране в този клас не се прилага, ако те не съдържат кислородни или халогенни атоми.

2.13.4.3. При различие между резултатите от изпитванията и опита, натрупан при използването и употребата на вещества или смеси, който показва, че те са оксидиращи, заключенията, направени въз основа на натрупания опит имат предимство пред резултатите от изпитванията.

2.13.4.4. Когато веществата или смесите предизвикват повишаване на налягането (твърде високо или твърде ниско), причинено от химични реакции, които не характеризират оксидиращите свойства на веществото или сместа, изпитването, описано в част III, подраздел 34.4.2 от Препоръките на ООН относно превоза на опасни товари, Ръководство за изпитвания и критерии, се повторя с инертно вещество, например диатомит (кизелгур), на мястото на целулозата, за да се изясни природата на реакцията и да се провери дали няма погрешен положителен резултат.

2.14. **Оксидиращи твърди вещества**

2.14.1. ***Определение***

Оксидиращо твърдо вещество означава твърдо вещество или смес, които сами по себе си не е необходимо са запалими, но обикновено посредством отделяне на кислород, могат да предизвикат или да съдействат за горенето на друг материал.

2.14.2. ***Критерии за класифициране***

2.14.2.1. Оксидиращо твърдо вещество се класифицира в една от трите категории за този клас, въз основа на резултатите от изпитване O.1 в част III, подраздел 34.4.1 от Препоръките на ООН относно превоза на опасни товари, Ръководство за изпитвания и критерии, в съответствие с таблица 2.14.1:

*Таблица 2.14.1*

**Критерии за оксидиращи твърди вещества**

| Категория | Критерии |
|---|---|
| 1 | Всяко вещество или смес, които смесени в масово съотношение 4:1 или 1:1 от изпитвания образец и целулоза, имат средно време на изгаряне, което е по-малко от средното време на изгаряне на смес с масово съотношение 3:2 от калиев бромат и целулоза. |
| 2 | Всяко вещество или смес, които смесени в масово съотношение 4:1 или 1:1 от изпитвания образец и целулоза, имат средно време на изгаряне, което е равно или по-малко от средното време на изгаряне на смес с масово съотношение 2:3 от калиев бромат и целулоза и за които критериите за категория 1 не са спазени. |
| 3 | Всяко вещество или смес, които смесени в масово съотношение 4:1 или 1:1 от изпитвания образец и целулоза, имат средно време на изгаряне, което е равно или по-малко от средното време на изгаряне на смес с масово съотношение 3:7 от калиев бромат и целулоза и за които критериите за категории 1 и 2 не са спазени. |

*Забележка 1*

Някои оксидиращи твърди вещества също така представляват опасност от масова експлозия при определени условия (когато се съхраняват в големи количества). Някои видове амониев нитрат могат да причинят масова експлозия при извънредни условия и „Устойчивостта на изпитването за детонация“ (Кодекс ВС, приложение 3, изпитване 5) може да се използва за оценка на тази опасност. В тази връзка се предвижда подходяща информация в ИЛБ.

*Забележка 2*

Изпитването се извършва върху веществото или сместа във физическата форма, в която са представени. Ако например за целите на доставка или превоз едно и също химично вещество е във физическа форма, различна от изпитваната, и се счита, че е възможно тази форма да измени съществено неговите резултати при изпитване за класифициране, новата форма на веществото също се подлага на изпитване.

2.14.3. ***Предоставяне на информация за опасността***

Елементите на етикета се използват за вещества или смеси, които отговарят на критериите за класифициране в този клас на опасност в съответствие с таблица 2.14.2.

*Таблица 2.14.2*

**Елементи на етикета за оксидиращи твърди вещества**

| | Категория 1 | Категория 2 | Категория 3 |
|---|---|---|---|
| GHS Пиктограми | | | |
| Сигнална дума | Опасно | Опасно | Внимание |
| Предупреждение за опасност | H271: Може да предизвика пожар или експлозия; силен окислител | H272: Може да усили пожара; окислител | H272: Може да усили пожара; окислител |
| Препоръка за безопасност при предотвратяване | P210<br>P220<br>P221<br>P280<br>P283 | P210<br>P220<br>P221<br>P280 | P210<br>P220<br>P221<br>P280 |
| Препоръка за безопасност при реагиране | P306 + P360<br>P371 + P380 + P375<br>P370 + P378 | P370 + P378 | P370 + P378 |
| Препоръка за безопасност при съхранение | | | |

| | Категория 1 | Категория 2 | Категория 3 |
|---|---|---|---|
| Препоръка за безопасност при изхвърляне | P501 | P501 | P501 |

2.14.4. ***Допълнителни съображения относно класифицирането***

2.14.4.1. Процедурата за класифициране на органичните вещества или смеси в този клас не се прилага, ако:

а) веществото или сместа не съдържат кислород, флуор или хлор; или

б) веществото или сместа съдържат кислород, флуор или хлор и тези елементи са химически свързани само с въглерод или водород.

2.14.4.2. Процедурата за класифициране на неорганичните вещества или смеси в този клас не се прилага, ако те не съдържат кислородни или халогенни атоми.

2.14.4.3. При различие между резултатите от изпитванията и опита, натрупан при използването и употребата на вещества или смеси, който показва, че те са оксидиращи, заключенията, направени въз основа на натрупания опит имат предимство пред резултатите от изпитванията.

2.15. **Органични пероксиди**

2.15.1. ***Определение***

2.15.1.1. Органични пероксиди означава органични вещества в течно или твърдо състояние, които съдържат двувалентна -O-O- структура и може да се разглеждат като производни на водородния пероксид, където един или двата водородни атома са заместени с органични радикали. Терминът органичен пероксид включва и смеси (формулировки) на органични пероксиди, които съдържат поне един органичен пероксид. Органичните пероксиди са термично неустойчиви вещества или смеси, които могат да претърпят самоускоряващо се екзотермично разлагане. Освен това те могат да притежават едно или няколко от следните свойства:

i) да са способни на експлозивно разлагане;

ii) да горят бързо;

iii) да бъдат чувствителни на въздействие или триене;

iv) да реагират опасно с други вещества.

2.15.1.2. Органичният пероксид се счита за притежаващ взривни свойства, ако в хода на лабораторното изпитване сместа (формулировката) е способна да детонира, да дефлагрира бързо, или да прояви много силен термичен ефект при нагряване в затворено пространство.

2.15.2. ***Критерии за класифициране***

2.15.2.1. Всеки органичен пероксид се класифицира в този клас с изключение на случаите когато съдържа:

а) не повече от 1,0 % свободен кислород от органичните пероксиди, когато съдържанието на водородния пероксид не превишава 1,0 %; или

б) не повече от 0,5 % свободен кислород от органичните пероксиди, когато съдържанието на водородния пероксид е по-голямо от 1,0 %, но не превишава 7,0 %.

*Забележка*

Наличното съдържание на кислород ( %) за дадена смес от органични пероксиди се получава по формулата:

$$16 \times \sum_{i}^{n} \left( \frac{n_i \times c_i}{m_i} \right)$$

където:

$n_i$ = броя пероксидни групи на молекула органичен пероксид i;
$c_i$ = концентрация ( % масови) на органичен пероксид i;
$m_i$ = молекулна маса на органичен пероксид i.

2.15.2.2. Органичните пероксиди се класифицират в една от седемте категории „типове A—G“ за този клас, в съответствие със следните принципи:

а) всеки органичен пероксид, който,когато е опакован, може да детонира или да дефлагрира бързо, се определя като органичен пероксид ТИП A;

б) всеки органичен пероксид, притежаващ експлозивни свойства и който, когато е опакован, не детонира и не дефлагрира бързо, но е възможно да възникне термална експлозия в опаковката, се определя като органичен пероксид от ТИП B;

в) всеки органичен пероксид, притежаващ експлозивни свойства, ако веществото или сместа, когато са опаковани, не могат да детонират или да дефлагрират бързо, нито може да възникне термална експлозия, се определя като органичен пероксид от ТИП C;

г) всеки органичен пероксид, който в хода на лабораторното изпитване:

i) детонира частично, не дефлагрира бързо и не проявява силен ефект, когато се нагряват в затворено пространство; или

ii) изобщо не детонира, дефлагрира бавно и не проявява силен ефект, когато се нагряват в затворено пространство; или

iii) изобщо не детонира или дефлагрира и показва умерен ефект, когато се нагрява в затворено пространство;

се определя като органичен пероксид от ТИП D;

д) всеки органичен пероксид, който при лабораторно изпитване детонира, не дефлагрира изобщо и проявява слаб или никакъв ефект при нагряване в затворено пространство, се определя като органичен пероксид от ТИП E;

е) всеки органичен пероксид, който при лабораторно изпитване не детонира в кавитационно състояние, не дефлагрира изобщо и проявява слаб или никакъв ефект при нагряване в затворено пространство, както и малка или никаква експлозивна мощност, се определя като органичен пероксид от ТИП F;

ж) всеки органичен пероксид, който при лабораторно изпитване не детонира в кавитационно състояние, не дефлагрира изобщо, не проявява никакъв ефект при нагряване в затворено пространство или експлозивна мощност, при условие че е термично устойчив, т.е. температурата на самоускоряващо се разлагане е 60 °C или по-висока за 50 kg опаковка ([1]), а при течни смеси за намаляване на чувствителността е използван разредител с температура на кипене не по-ниска от 150 °C, се определя като органичен пероксид от ТИП G. Ако органичният пероксид не е термично устойчив или ако за намаляване на чувствителността се използва разредител с температура на кипене по-ниска от 150 °C, се определя като органичен пероксид от ТИП F.

Когато изпитването е проведено в определена опаковка и опаковката е променена, се провежда допълнително изпитване, когато се прецени, че промяната в опаковката ще повлияе върху резултатите от изпитването.

2.15.2.3. *Критерии за контрол на температурата*

Следните органични пероксиди подлежат на контрол на температурата:

а) органични пероксиди от типове B и C с SADT ≤ 50° C;

б) органични пероксиди от тип D, проявяващи умерен ефект при нагряване в затворено пространство ([2]) с SADT ≤ 50° C или проявяващи слаб или нулев ефект при нагряване в затворено пространство с SADT ≤ 45° C; и

в) органични пероксиди от типове E и F с SADT ≤ 45° C.

([1]) Вж. Препоръки на ООН относно превоза на опасни товари, Ръководство за изпитвания и критерии, подраздели 28.1, 28.2, 28.3 и таблица 28.3.

([2]) Както е определено от изпитванията от серия E, описано в Препоръките на ООН относно превоза на опасни товари, Ръководството за изпитвания и критерии, част II.

Методите на изпитване за определяне на SADT, както и методите за изчисление на контролна и аварийна температура са дадени в Препоръките на ООН относно превоза на опасни товари, Ръководство за изпитвания и критерии, част II, раздел 28. Избраното изпитване се провежда по начин, който е представителен, както за размера, така и за материалите на опаковката.

2.15.3. ***Предоставяне на информация за опасността***

Елементите на етикета се използват за вещества или смеси, които отговарят на критериите за класифициране в този клас на опасност в съответствие с таблица 2.15.1.

*Таблица 2.15.1*

**Елементи на етикета за органични пероксиди**

| Класифициране | Тип A | Тип B | Тип C и D | Тип E и F | Тип G |
|---|---|---|---|---|---|
| GHS Пикто-грами | | | | | Няма елементи на етикети, предназначени за тази катего-рия на опасност |
| Сигнална дума | Опасно | Опасно | Опасно | Внимание | |
| Предупрежде-ние за опасност | H240: Може да предизвика експлозия при нагряване | H241: Може да предизвика пожар или експлозия при нагряване | H242: Може да предизвика пожар при нагряване | H242: Може да предизвика пожар при нагряване | |
| Препоръка за безопасност при предотвратяване | P210<br>P220<br>P234<br>P280 | P210<br>P220<br>P234<br>P280 | P210<br>P220<br>P234<br>P280 | P210<br>P220<br>P234<br>P280 | |
| Препоръка за безопасност при реагиране | | | | | |
| Препоръка за безопасност при съхранение | P411 + P235<br>P410<br>P420 | P411 + P235<br>P410<br>P420 | P411 + P235<br>P410<br>P420 | P411 + P235<br>P410<br>P420 | |
| Препоръка за безопасност при изхвърляне | P501 | P501 | P501 | P501 | |

За тип Ж няма определени елементи на информацията за опасността, но се взема предвид възможността да притежава свойства, характерни за други класове на опасност.

2.15.4. ***Допълнителни съображения относно класифицирането***

2.15.4.1. По правило органичните пероксиди се класифицират въз основа на тяхната химична структура, както и на свободния кислород и съдържанието на водороден пероксид в сместа (виж 2.15.2.1.). Свойствата на органичните пероксиди, които са необходими за тяхното класифициране, се определят експериментално път. Класифицирането на органичните пероксиди се извършва в съответствие с изпитванията от серии A—3, както е описано в част II на Препоръките на ООН относно превоза на опасни товари, Ръководство за изпитвания и критерии. Процедурата за класифициране е описана във фигура 2.15.1.

2.15.4.2. Смеси от вече класифицирани органични пероксиди могат да се класифицират като същия тип органичен пероксид, аналогичен на най-опасната съставка. Въпреки това, предвид обстоятелството, че две устойчиви съставки могат да образуват термично по-малко устойчива смес, се определя температурата на самоускоряващо се разлагане (SADT) на сместа.

Забележка: Сборът на индивидуалните части на сместа може да бъде по-опасен от индивидуалните съставки, взети поотделно.

*Фигура 2.15.1*

**Органични пероксиди**

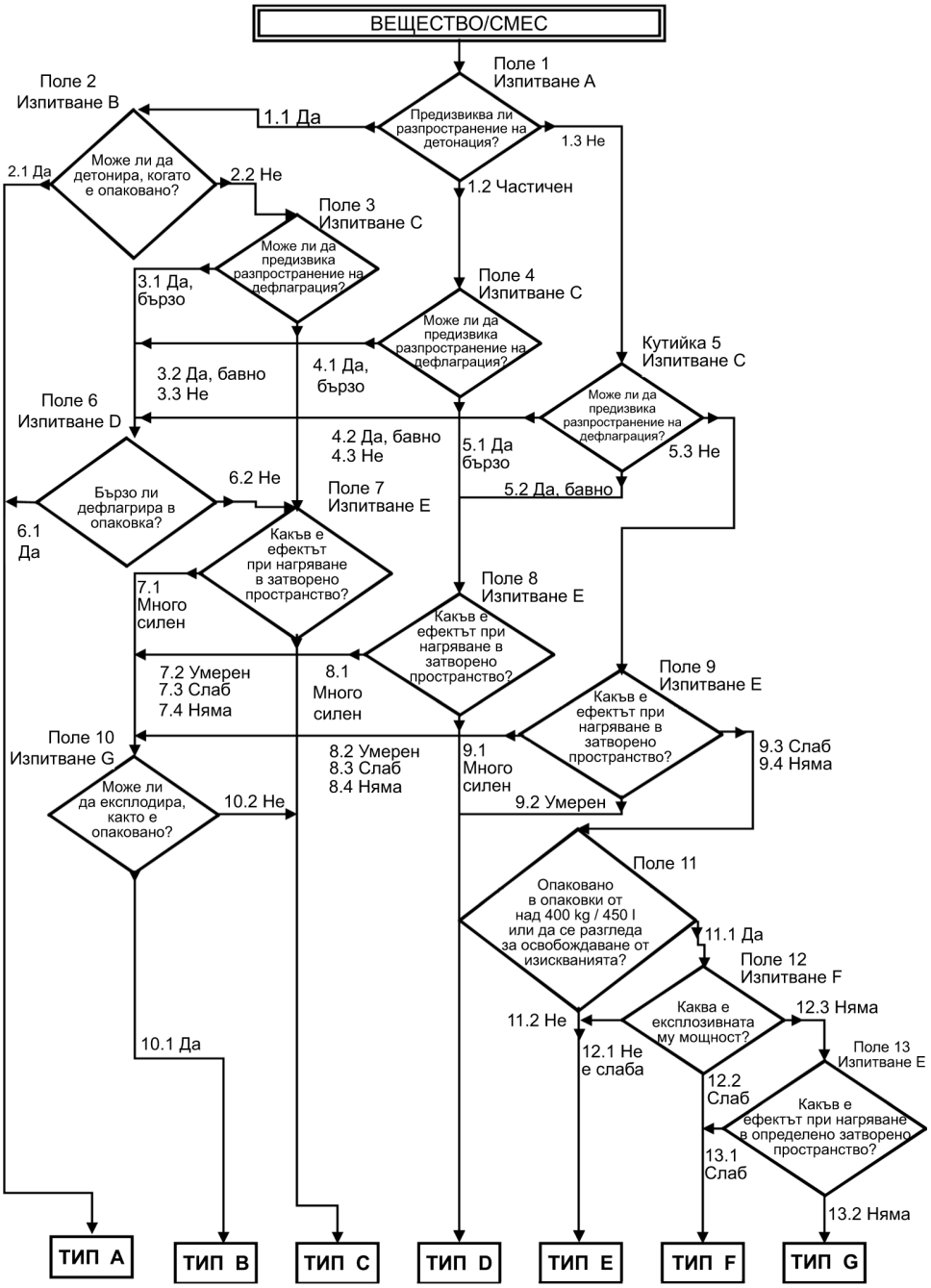


2.16. **Корозивни за метали**

2.16.1. ***Определение***

Вещество или смес, корозивни за метали означава вещество или смес, които чрез химическо действие могат съществено да увредят или дори да разрушат металите.

2.16.2. ***Критерии за класифициране***

2.16.2.1. Вещество или смес, корозивни за метали, се класифицират в самостоятелна категория за този клас, въз основа на резултатите от изпитване в част III, подраздел 37.4 от Препоръките на ООН относно превоза на опасни товари, Ръководство за изпитвания и критерии, в съответствие с таблица 2.16.1.

*Таблица 2.16.1*

**Критерии за вещества и смеси, корозивни за метали**

| Категория | Критерии |
|---|---|
| 1 | Скоростта на корозия на стоманените или алуминиеви повърхности превишава 6,25 mm за година при температура на изпитване 55 °C, при изпитване и на двата материала. |

*Забележка*

Когато първоначалното изпитване на стоманата или алуминия показва, че изпитваните вещество или смес са корозивни, не се налага последващо изпитване на другия метал.

2.16.3. ***Предоставяне на информация за опасността***

Елементите на етикета се използват за вещества или смеси, които отговарят на критериите за класифициране в този клас на опасност в съответствие с таблица 2.16.2.

*Таблица 2.16.2*

**Елементи на етикета за вещества и смеси, корозивни за метали**

| Класифициране | Категория 1 |
|---|---|
| Пиктограма GHS | |
| Сигнална дума | Внимание |
| Предупреждение за опасност | H290: Може да бъде корозивно за металите |
| Препоръка за безопасност при предотвратяване | P234 |
| Препоръка за безопасност при реагиране | P390 |
| Препоръка за безопасност при съхранение | P406 |
| Препоръка за безопасност при изхвърляне | |

2.16.4. ***Допълнителни съображения относно класифицирането***

2.16.4.1. Скоростта на корозия може да бъде измерена по метода, описан в част III, подраздел 37.4 от Препоръките на ООН относно превоза на опасни товари, Ръководство за изпитвания и критерии. Образците, използвани при изпитването, се изготвят от следните материали:

а) за целите на изпитване на стомана — типове стомана

— S235JR+CR (1.0037 resp.St 37-2),

— S275J2G3+CR (1.0144 resp.St 44-3), ISO 3574 изменен, Унифицирана система за номериране (UNS) G 10200, или SAE 1020.

б) за целите на изпитване на алуминия — непокрит тип 7075-T6 или AZ5GU-T6.

3. ЧАСТ 3: ОПАСНОСТИ ЗА ЗДРАВЕТО

3.1. **Остра токсичност**

3.1.1. ***Определения***

3.1.1.1. Острата токсичност означава онези вредни ефекти, които възникват след приемане през устата или кожата на еднократна доза вещество или смес, или на многократни дози в течение на 24 часа, или при експозиция при вдишване в течение на 4 часа.

3.1.1.2. Класът на опасност Остра токсичност се подразделя на:

— остра орална токсичност;

— остра дермална токсичност;

— остра инхалационна токсичност

3.1.2. ***Критерии за класифициране на вещества като остро токсични***

3.1.2.1. Веществата могат да бъдат отнесени към една от четирите категории на остра токсичност по орален, дермален или инхалационен път в съответствие с числените критерии, показани в таблица 3.1.1. Острите токсични стойности са изразени като (приблизително) $LD_{50}$ (орални, дермални) или $LC_{50}$ (инхалационни) стойности или като оценки на остра токсичност (ATE). Пояснителните бележки са дадени след таблица 3.1.1.

*Таблица 3.1.1*

**Категории на опасност остра токсичност и оценки на остра токсичност (ATE), определящи съответните категории**

| Път на експозиция | Категория 1 | Категория 2 | Категория 3 | Категория 4 |
|---|---|---|---|---|
| Орална (mg/kg телесно тегло)<br>Вж.: забележка а) | ATE ≤ 5 | 5 < ATE ≤ 50 | 50 < ATE ≤ 300 | 300 < ATE ≤ 2 000 |
| Дермална (mg/kg телесно тегло)<br>Вж.: забележка а) | ATE ≤ 50 | 50 < ATE ≤ 200 | 200 < ATE ≤ 1 000 | 1 000 < ATE ≤ 2 000 |
| Газове (ppmV [1]<br>Вж.: забележка а)<br>забележка б) | ATE ≤ 100 | 100 < ATE ≤ 500 | 500 < ATE ≤ 2 500 | 2 500 < ATE ≤ 20 000 |
| Пари (mg/l)<br>Вж: забележка а)<br>забележка б)<br>забележка в) | ATE ≤ 0,5 | 0,5 < ATE ≤ 2,0 | 2,0 < ATE ≤ 10,0 | 10,0 < ATE ≤ 20,0 |
| Прах и мъгла (mg/l)<br>Вж.: забележка а)<br>забележка б) | ATE ≤ 0,05 | 0,05 < ATE ≤ 0,5 | 0,5 < ATE ≤ 1,0 | 1,0 < ATE ≤ 5,0 |

[1] Концентрациите на газ са представени на части на милион за обема (ppmV)

*Забележки към таблица 3.1.1:*

а) оценката на острата токсичност (ATE) за класифицирането на веществото или съставката на сместа е получена посредством:

— $LD_{50}/LC_{50}$, когато са налични,

— съответният коефициент на преобразуване от таблица 3.1.2, който се отнася към резултатите от изпитването в определени граници, или

— съответният коефициент на преобразуване от таблица 3.1.2, който се отнася към категорията за класифициране.

б) общите пределни концентрации за инхалационна токсичност, посочени в таблицата, са базирани на 4-часово изследване. Преобразуването на наличните данни за инхалационна токсичност, получени в резултат на едночасова експозиция, следва да се провеждат посредством деление на коефициент 2 за газовете и парите и 4 — за праха и мъглата.

в) за някои вещества или смеси, атмосферата за изпитване се състои не просто от пари, а от смес с течна и газообразна фаза. За други химични вещества или смеси атмосферата за изпитване може да се състои от пари близки до газообразната фаза. В тези последни случаи класифицирането следва да основава на ppmV, както следва: категория 1 (100 ppmV), категория 2 (500 ppmV), категория 3 (2 500 ppmV), категория 4 (20 000 ppmV).

Термините „прах“, „мъгла“ и „пари“ се определят, както следва:

— прах: твърди частици от дадено вещество или смес, суспендирани в газ (обикновено въздух);

— мъгла: течни капки от дадено вещество или смес, суспендирани в газ (обикновено въздух);

— пари: газообразната форма на дадено вещество или смес, освободено от неговото течно или твърдо състояние.

Прахът се образува обикновено в резултат на механични процеси. Мъглата се образува обикновено в резултат на кондензацията на преситени пари или физическото разделяне на течности. Праховете и мъглата обикновено са с размери, които са между по-малко от 1 и 100 µm.

3.1.2.2. *Специфични съображения относно класифицирането на вещества като остро токсични*

3.1.2.2.1. Предпочитаните видове за изпитване за оценка на острата токсичност по орален път и чрез вдишване са плъховете, а предпочитан вид за оценка на острата дермална токсичност са плъховете и зайците. Когато има експерименталните данни за остра токсичност по отношение на няколко вида животни, се използва научно мнение при избора на най-подходящата стойност на $LD_{50}$ от валидните и добре проведени изпитвания.

3.1.2.3. *Специфични съображения относно класифицирането на вещества като остро токсични по инхалационен път*

3.1.2.3.1. Единиците за инхалационна токсичност са функция на формата на вдишания материал. Стойностите за прах и мъгла се изразяват в mg/l. Стойностите за газовете се изразяват в ppmV. Като се отчитат трудностите при изпитването на парите, някои от които представляват смес от течна и парова фаза, стойностите в таблицата са дадени в единиците mg/l. Но при тези пари, които са в състояние близо до газообразното, класифицирането се основава на ppmV.

3.1.2.3.2. Особено значение при класифицирането за инхалационна токсичност има употребата на добре обосновани стойности в категориите за висока токсичност за прах и мъгла. Вдишани частици със средно масов аеродинамичен диаметър (MMAD) от 1 до 4 микрона ще се отлагат във всички части на дихателните пътища на плъховете. Този диапазон на размерите на частиците съответства на максимална доза от около 2 mg/l. За да се постигне приложимост на опитите върху животни към човешка експозиция, е най-добре прахът и мъглата да се изпитват в този диапазон при плъхове.

3.1.2.3.3. В допълнение към класифицирането за инхалационна токсичност, ако има данни, които показват, че механизмът на токсичност е корозивност, веществото или сместа, се етикетират и като „корозивни за дихателните пътища“ (вж. забележка 1 в 3.1.4.1.). Корозивността на дихателните пътища се определя като разрушаване на тъканите на дихателните пътища след ограничен период на еднократна експозиция, аналогична на корозия на кожата; това включва и разрушаване на мукоза. Оценката на корозивност може да се основава на експертна оценка, което използва такива данни като напр.: човешки опит и опит с животни, съществуващи данни (in vitro), pH стойности, информация за аналогични вещества или всякакви други подходящи данни.

3.1.3. ***Критерии за класифициране на смеси като остро токсични***

3.1.3.1. Критериите за класифициране на вещества за остра токсичност, посочени в раздел 3.1.2, се базират на данните за смъртоносна доза (получени чрез изпитване или определени). За смеси е необходимо да се получи или определи информация, която позволява да се приложат критериите за класифициране на съответната смес. Подходът на класифициране за остра токсичност е стъпаловиден и зависи от количеството информация налична за самата смес и за отделните ѝ съставки. На схемата (фигура 3.1.1) е представен процеса, който трябва да бъде следван.

3.1.3.2. За остра токсичност всеки път на експозиция се взема предвид при класифицирането на смеси, но само един път на експозиция е необходим доколкото този път е следван (оценен или получен чрез изпитване) за всички съставки. Ако острата токсичност се определя за повече от един път на експозиция, за класифициране се използва по-високата категория на опасност. При предоставяне на информация за опасността се отчита цялата налична информация, като се идентифицират всички пътища на експозиция.

3.1.3.3. С цел използване на всички налични данни при класифицирането на опасността на смесите са направени определени предположения, които се прилагат, когато е целесъобразно при стъпаловидния подход:

а) „съставки от значение за класификацията“ на дадена смес са тези, които присъстват в концентрации 1 % (тегловни — при твърди вещества, течности, прах, мъгла и пари и обемни — при газовете) или повече, ако няма основание да се предполага, че дадена съставка, присъстваща в концентрация по-малка от 1 %, може да има значение при класифицирането за остра токсичност на смесите. (вж. таблица 1.1).

б) когато класифицирана смес се използва като съставка на друга смес, действителната или определената оценка за остра токсичност (ATE) за въпросната смес може да се използва при класифицирането на новата смес, като се използват формулите в раздел 3.1.3.6.1 и параграф 3.1.3.6.2.3.

*Фигура 3.1.1*

**Стъпаловиден подход при класифицирането на смеси за остра токсичност**

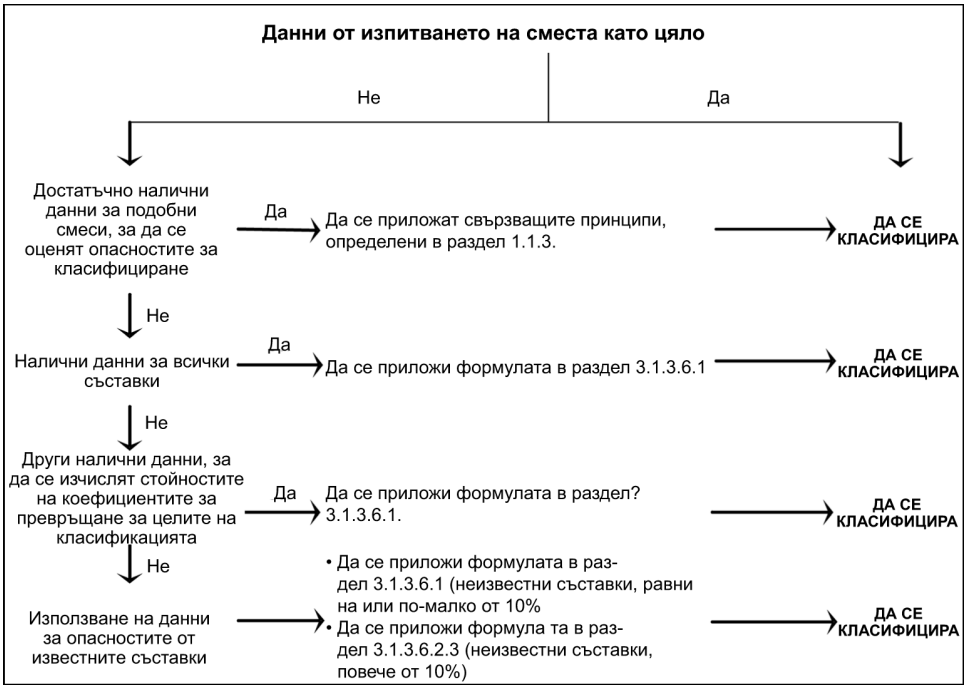


3.1.3.4. *Класифицирането на смеси при наличие на данни за остра токсичност за цялата смес*

3.1.3.4.1. Когато самата смес е била изпитана, за да се определи нейната остра токсичност, тя се класифицира в съответствие със същите критерии, които са използвани за веществата, представени в таблица 3.1.1. Ако за съответната смес липсват данни от изпитване, се използват процедурите, посочени в раздели 3.1.3.5 и 3.1.3.6.

3.1.3.5. *Класифициране на смеси при липса на данни за остра токсичност за цялата смес: свързващи принципи*

3.1.3.5.1. Когато самата смес не е подлагана на изпитване за остра токсичност, но има достатъчно данни за отделните съставки и подобни изпитани смеси, за да се характеризират адекватно опасностите, свързани със сместа, тези данни се използват в съответствие с установените в раздел 1.1.3. свързващи правила.

3.1.3.5.2. Ако дадена смес се разрежда с вода или друг напълно нетоксичен материал, то токсичността на сместа може да бъде изчислена на базата на данните от изпитването на неразредената смес.

3.1.3.6. *Класифицирането на смеси на база съставките на сместа (формула на адитивност)*

3.1.3.6.1. Наличие на данни за всички съставки

За да се гарантира точността на класифицирането на сместа и еднократното извършване на изчислението за всички системи, сектори и категории, оценката на острата токсичност (ATE) на съставките се провежда, както следва:

а) включва съставките с известна остра токсичност, отнасящи се към една от категориите на остра токсичност, показани в Таблица 3.1.1;

б) не се отчитат съставките, които не се считат за остро токсични (например вода, захар);

в) не се отчитат съставките, ако оралното гранично изпитване не показва остра токсичност (2 000 mg/kg телесно тегло).

Съставките, които влизат в приложното поле на този параграф, се разглеждат като съставки с известна оценка на остра токсичност (ATE).

ATE на сместа се определя чрез изчисления, основани на стойностите на ATE за всички съставки от значение за класификацията според следната формула по-долу за орална, дермална или инхалационна токсичност:

$$\frac{100}{ATE_{mix}} = \sum_{n} \frac{C_i}{ATE_i}$$

където:

$C_i$ = концентрация на съставката i (тегловни или обемни %)

i = индивидуалната съставка от 1 до n

n = брой съставки

$ATE_i$ = Оценка на остра токсичност на съставка i.

3.1.3.6.2. Класифициране на смесите при липса на данни за всички съставки

3.1.3.6.2.1. Когато не е налице ATE за отделна съставка на сместа, но наличната информация, като например от посочения по-долу вид, може да обезпечи определянето на коефициент на превръщане, като посочения в таблица 3.1.2, се прилага формулата в раздел 3.1.3.6.1.

Това включва оценка на:

а) екстраполация между оценките на оралната, дермална и инхалационна остра токсичност ([1]). Подобна оценка може да изисква подходящи фармакодинамични и фармакокинетични данни;

б) данни от експозицията на хората, които показват наличие на токсичен ефект, но не предоставят данни за смъртоносна доза;

в) доказателства от всякакви други изпитвания/проби на токсичност, налични за даденото вещество, които показват остри токсични ефекти, но не предоставят задължително данни за смъртоносна доза; или

г) данни за аналогични вещества, при които е използвана връзката между структура и действие.

([1]) За съставките с налична оценка за острата токсичност за друг освен за най-подходящия от пътищата на експозиция, стойностите могат да бъдат получени чрез екстраполация от наличния(ите) път(ища) на експозиция до най-подходящия път. Данните за дермален и инхалационен път не винаги се изискват за съставките. Въпреки това, когато изискванията за данните за специфични съставки включват оценките за остра токсичност при дермален и инхалационен път, стойностите, използвани във формулата, трябва да бъдат за изисквания път на експозиция.

Такъв подход обикновено изисква съществена допълнителна техническа информация и добре подготвени и опитни експерти (експертна оценка, вж. раздел 1.1.1), за да се оцени острата токсичност по надежден начин. При отсъствие на такава информация се преминава към параграф 3.1.3.6.2.3.

3.1.3.6.2.2. В случай че в смес с концентрация 1 % или повече се използва съставка, за която няма никаква приложима информация, се прави изводът, че за тази смес не може да бъде направена окончателна оценка за остра токсичност. В тази ситуация сместа се класифицира само въз основа на известните съставки при допълнително указание, че X процент от сместа се състои от съставка(и) с неизвестна токсичност.

3.1.3.6.2.3. Ако общата концентрация на съставката(ите) с неизвестна остра токсичност е ≤ 10 %, се използва формулата, дадена в раздел 3.1.3.6.1. Ако общата концентрация на съставката(ите) с неизвестна токсичност е > 10 %, формулата, посочена в раздел 3.1.3.6.1, се адаптира, за да се коригира общия процентен дял на неизвестната/ите съставка(и), както следва:

$$\frac{100 - \left(\sum C_{\text{неизв. ако}} > 10\ \%\right)}{ATE_{mix}} = \sum_{n} \frac{C_i}{ATE_i}$$

*Таблица 3.1.2*

**Превръщане от експериментално получените за диапазона на острата токсичност стойности (или категориите на опасност на острата токсичност) в оценки на точката на остра токсичност с оглед класифициране за съответните пътища на експозиция**

| Пътища на експозиция | Категория за класифициране или експериментално получена оценка за диапазона на остра токсичност | Превърната оценка за точката на остра токсичност (виж Забележка 1) |
|---|---|---|
| Орална (mg/kg телесно тегло) | 0 < категория 1 ≤ 5<br>5 < категория 2 ≤ 50<br>50 < категория 3 ≤ 300<br>300 < категория 4 ≤ 2 000 | 0,5<br>5<br>100<br>500 |
| Дермална (mg/kg телесно тегло) | 0 < категория 1 ≤ 50<br>50 < категория 2 ≤ 200<br>200 < категория 3 ≤ 1 000<br>1 000 < категория 4≤ 2 000 | 5<br>50<br>300<br>1 100 |
| Газове (ppmV) | 0 < категория 1 ≤ 100<br>100 < категория 2 ≤ 500<br>500 < категория 3 ≤ 2 500<br>2 500 <категория4≤ 20 000 | 10<br>100<br>700<br>4 500 |
| Пари (mg/l) | 0 < категория 1 ≤ 0,5<br>0,5 < категория 2 ≤ 2,0<br>2,0 < категория 3 ≤ 10,0<br>10,0 < категория 4≤ 20,0 | 0,05<br>0,5<br>3<br>11 |
| Прах/мъгла (mg/l) | 0< категория1 ≤ 0,05<br>0,05 < категория 2 ≤ 0,5<br>0,5 < категория 3 ≤ 1,0<br>1,0 < категория 4 ≤ 5,0 | 0,005<br>0,05<br>0,5<br>1,5 |

*Забележка 1*

Тези стойности са предвидени, за да се използват при изчисляването на ATE при класифицирането на смес на база нейните съставки и не представят резултати от изпитване.

3.1.4. ***Предоставяне на информация за опасността***

3.1.4.1. Елементите на етикета се използват за вещества или смеси, които отговарят на критериите за класифициране в този клас на опасност в съответствие с таблица 3.1.3.

*Таблица 3.1.3*

**Елементи на етикета за остра токсичност**

| Класифициране | Категория 1 | Категория 2 | Категория 3 | Категория 4 |
|---|---|---|---|---|
| GHS Пиктограми | | | | |
| Сигнална дума | Опасно | Опасно | Опасно | Внимание |
| Предупреждение за опасност:<br>— Орална | H300: Смъртоносен при поглъщане | H300: Смъртоносен при поглъщане | H301: Токсичен при поглъщане | H302: Вреден при поглъщане |
| — Дермална | H310:Смъртоносен при контакт с кожата | H310: Смъртоносен при контакт с кожата | H311: Токсичен при контакт с кожата | H312: Вреден при контакт с кожата |
| — Инхалационна (вж. Забележка 1) | H330: Смъртоносен при вдишване | H330: Смъртоносен при вдишване | H331: Токсичен при вдишване | H332: Вреден при вдишване |
| Препоръка за безопасност при предотвратяване (орално) | P264<br>P270 | P264<br>P270 | P264<br>P270 | P264<br>P270 |
| Препоръка за безопасност при реагиране (орално) | P301 + P310<br>P321<br>P330 | P301 + P310<br>P321<br>P330 | P301 + P310<br>P321<br>P330 | P301 + P312<br>P330 |
| Препоръка за безопасност при съхранение (орално) | P405 | P405 | P405 | |
| Препоръка за безопасност при изхвърляне (орално) | P501 | P501 | P501 | P501 |
| Препоръка за безопасност при предотвратяване (дермално) | P262<br>P264<br>P270<br>P280 | P262<br>P264<br>P270<br>P280 | P280 | P280 |
| Препоръка за безопасност при реагиране (дермално) | P302 + P350<br>P310<br>P322<br>P361<br>P363 | P302 + P350<br>P310<br>P322<br>P361<br>P363 | P302 + P352<br>P312<br>P322<br>P361<br>P363 | P302 + P352<br>P312<br>P322<br>P363 |
| Препоръка за безопасност при съхранение (дермално) | P405 | P405 | P405 | |
| Препоръка за безопасност при изхвърляне (дермално) | P501 | P501 | P501 | P501 |
| Препоръка за безопасност при предотвратяване (инхалационно) | P260<br>P271<br>P284 | P260<br>P271<br>P284 | P261<br>P271 | P261<br>P271 |
| Препоръка за безопасност при реагиране (инхалационно) | P304 + P340<br>P310<br>P320 | P304 + P340<br>P310<br>P320 | P304 + P340<br>P311<br>P321 | P304 + P340<br>P312 |
| Препоръка за безопасност при съхранение (инхалационно) | P403 + P233<br>P405 | P403 + P233<br>P405 | P403 + P233<br>P405 | |
| Препоръка за безопасност при изхвърляне (инхалационно) | P501 | P501 | P501 | |

*Забележка 1:*

В допълнение към класифицирането за инхалационна токсичност, ако има данни, които показват, че механизмът на токсичност е корозивност, веществото или сместа, се етикетират и като EUH071: „корозивно за дихателните пътища“ — виж съвета в 3.1.2.3.3. В допълнение към съответстващата пиктограма за остра токсичност, може да се добавя пиктограма за корозивност (корозивност за кожата и очите) заедно с предупреждението за опасност „корозивно за дихателните пътища“.

*Забележка 2:*

В случай, че съставката, за която няма никаква приложима информация, е използвана в дадена смес при концентрация от 1 % или повече, сместа се етикетира с допълнителен израз, че „x процента от сместа се състои от съставка(и) с неизвестна токсичност“ — вж. съвета в 3.1.3.6.2.2.

3.2. **Корозия/дразнене на кожата**

3.2.1. ***Определения***

3.2.1.1. Корозия на кожата означава причиняването на необратима вреда на кожата; а именно, видима некроза от епидермиса до дермиса, след използването на изпитваното вещество в течение на не повече от 4 часа. Корозивните реакции се проявява под формата на язви, кръвотечения, кървави струпеи и, към края на периода на наблюдение от 14 дни, обезцветяване, предизвикано от избледняване на кожата, цели участъци с алопеция и белези. Хистопатологията се взема предвид при оценка на увреждания, за които съществуват съмнения.

Дразнене на кожата означава причиняване на обратимо увреждане на кожата след прилагане на изпитваното вещество в течение на повече от 4 часа.

3.2.2. ***Критерии за класифициране за вещества***

3.2.2.1. При определянето на степента на корозивно и дразнещо действие на веществата преди провеждането на изпитвания се вземат под внимание редица фактори. Твърдите вещества (прах) могат да стават корозивни или дразнещи при овлажняване или контакт с овлажнената кожа или лигавицата. На първо място се анализира наличният човешки опит и данни за животни при еднократна и повтаряща се експозиция, доколкото те предоставят информация непосредствено свързана с ефектите върху кожата. In vitro алтернативите, които са валидирани и приети, могат също да бъдат използвани в помощ на вземането на решения за класифициране (вж. член 5). В някои случаи за вземането на решения за класифициране, достатъчно информация може да бъде получена от структурно свързани съединения.

3.2.2.2. Също така, границите на pH, като например ≤ 2 и ≥ 11,5, могат да покажат потенциала за причиняване на ефекти върху кожата, особено когато буферният капацитет е известен, макар корелацията да не е съвършена. Като цяло се очаква, че такива вещества следва да оказват значителни ефекти върху кожата. Ако при отчитане на киселинния/алкален резерв се прецени, че е възможно веществото да не е корозивно, въпреки ниската или висока стойност на pH, се извършва допълнително изпитване за да потвърди това, за предпочитане чрез използване на подходящо валидирано изпитване in vitro.

3.2.2.3 Ако веществото е силно токсично по дермален път, изпитването за корозия/дразнене на кожата не е приложимо, в случай че количеството изпитвано вещество, което се използва, значително надвишава токсичната доза и впоследствие води до смърт на животните. Когато се наблюдава корозия/дразнене на кожата в рамките на изпитванията за остра токсичност и тези резултати са наблюдавани при използване на гранична доза, допълнително изпитване не се налага, при условие че използваното разреждане и изпитваните видове са еквивалентни.

3.2.2.4. Цялата посочена по-горе информация,налична за определено вещество, се използва при определяне на необходимостта от изпитване in vivo на дразненето на кожата.

Въпреки че информацията може да бъде получена от оценката на отделни параметри в рамките на едно стъпало (вж. параграф 3.2.2.5), например алкални основи с изключително високо pH се разглеждат като корозивни за кожата, заслужава да се вземе предвид цялата налична информация и да се извърши цялостно определяне на значимостта на доказателствения материал. Това е особено вярно в случаи,при които има информация за някои, но не за всички параметри. Като цяло най-голямо значение се отдава на човешкия опит и данни за хора, след това — на данните от опита и изпитванията върху животни и едва след това да се отчитат другите източници на информация, но това е необходимо да се прецени във всеки конкретен случай.

3.2.2.5. Преценява се възможността за използване на стъпаловиден подход при оценката на първоначалната информация, където е приложимо,като се прима, че не всички елементи са от значение в определени случаи.

3.2.2.6. *Корозия*

3.2.2.6.1. Дадено вещество се класифицира като корозивно на база на резултатите, получени в хода на изпитването върху животни, както е показано в таблица 3.2.1. Корозивно вещество е вещество, което води до увреждане на кожната тъкан, а именно — до видима некроза от епидермиса до дермиса в поне едно изпитвано животно след експозиция с продължителност до 4 часа. Корозивните реакции се проявява под формата на язви, кръвотечения, кървави струпеи и, към края на периода на наблюдение за 14 дни, обезцветяване, предизвикано от избледняване на кожата, цели участъци с алопеция и белези. Хистопатологията са взема предвид при оценка на увреждания, за които съществуват съмнения.

3.2.2.6.2. Предвидени са три подкатегории в категорията за корозия: подкатегория 1A — където реакциите са отбелязани след 3 минути експозиция и наблюдение до 1 час; подкатегория 1B — където реакциите са описани след експозиция между 3 минути и 1 час и наблюденията са извършени до 14 дни; и подкатегория 1C — където реакциите се проявяват след експозициите между 1 и 4 часа, и наблюдения до 14 дни.

3.2.2.6.3. Използването на данни за хора се разглежда в параграфи 3.2.2.1 и 3.2.2.4, както и в параграфи 1.1.1.3, 1.1.1.4 и.1.1.1.5.

*Таблица 3.2.1*

**Категория корозия на кожата и нейните подкатегории**

| | | Корозивно при > 1 от 3 животни | |
|---|---|---|---|
| | Подкатегории Корозия | Експозиция | Наблюдение |
| Корозия Категория 1: | 1A | < 3 минути | < 1 час |
| | 1B | > 3 минути—< 1 час | < 14 дни |
| | 1C | > 1 час—< 4 часа | < 14 дни |

3.2.2.7. *Дразнене*

3.2.2.7.1. Като са използвани резултатите от изпитванията върху животни, в таблица 3.2.2 е представена една единствена категория за дразнене на кожата. Използването на данни за хора се разглежда в параграфи 3.2.2.1 и 3.2.2.4, както и в параграфи 1.1.1.3, 1.1.1.4. и 1.1.1.5. Основният критерий за отнасяне към категорията дразнене на кожата е, най-малко 2 от 3 експериментални животни да имат среден резултат от ≥ 2,3—≤4,0.

*Таблица 3.2.2*

**Категория дразнене на кожата**

| Категория | Критерии |
|---|---|
| Дразнене Категория 2 | (1) Средна стойност ≥ 2,3—≤ 4,0 за еритема/струпеи или за оток при поне 2 от 3 експериментални животни от оценяване на 24, 48 и 72 часа след сваляне на превръзката и при забавена реакция последователно в течение на 3 дни след началото на кожна реакция; или<br>(2) Възпаление, което се запазва до края на наблюдението, обикновено с продължителност 14 дни поне при 2 животни, особено като се вземе предвид алопецията (ограничена площ), хиперкератоза, хиперплазия и люцене; или<br>(3) В някои случаи, където съществуват явни различия в реакциите при животните, с ясно изразени положителни ефекти от химичната експозиция на едно животно, но по-малко от горепосочените критерии. |

3.2.2.8. *Коментар относно реакциите, получени в хода на изпитванията за дразнения върху животни*

3.2.2.8.1. Реакциите на животните при дразнене в рамките на изпитването могат да бъдат доста различни, както и при корозия на кожата. Основният критерий за класифициране на дадено вещество като дразнещо кожата, както е посочено в параграф 3.2.2.7.1, е средната стойност на резултатите или за еритема/струпей или за оток, изчислени за най-малко 2 от 3 експериментални животни. Отделен критерий за дразнене включва случаите, където съществува значителна реакция на дразненето, но по-малка от средния критерий за резултатите за позитивен тест. Например даден изпитван материал може да бъде определен за дразнител, ако най-малко 1 от 3 експериментални животни показва силно завишен среден резултат в хода на изпитването, в т.ч. увреждания, които се запазват към края на обичаен период на наблюдение от 14 дни. Други реакции също може да изпълняват този критерий. Въпреки това, следва да се установи със сигурност, че реакциите са резултат от експозиция на химикали.

3.2.2.8.2. Обратимостта на кожните увреждания е допълнително съображение при оценката на реакциите на дразнене. При възпаление, което се запазва до края на наблюдението при 2 или повече експериментални животни, като се вземе под внимание алопеция (ограничена зона), хиперкератоза, хиперплазия и люцене, материалът се отнася към дразнещите.

3.2.3. ***Критерии за класифициране на смеси***

3.2.3.1. *Класифициране на смеси при наличие на данни за цялата смес*

3.2.3.1.1. Сместа се класифицира посредством критериите за вещества и като се вземат предвид стратегиите за провеждане на изпитванията и оценката, използвани за получаване на данни за съответните класове на опасност.

3.2.3.1.2. За разлика от другите класове на опасност, за някои типове вещества и смеси съществуват алтернативни изпитвания за корозивните ефекти върху кожата, които могат да дадат точен резултат за целите на класифицирането, като при това са прости и относително евтини. При преценяване на възможността за провеждане на изпитвания на смеси, класифициращите се насърчават да използват стъпаловидна стратегия на отчитане на значимостта на доказателствения материал в този вид, в който тя е включена в критериите за класифициране на вещества като корозивни и дразнещи за кожата (параграф 3.2.2.5), за да се осигури точно класифициране и да се избегне провеждането на ненужни изпитвания върху животни. Сместа се разглежда като корозивна за кожата (Корозия на кожата категория 1), ако има ниво на pH 2 или по-малко, или ниво на pH 11,5 или повече. Ако при отчитане на киселинния/алкалния резерв се прецени, че е възможно веществото или сместа да не са корозивни, въпреки ниската или висока стойност на pH, се извършва допълнително изпитване, за да бъде потвърдено това, за предпочитане чрез използване на подходящо валидирано изпитване in vitro.

3.2.3.2. *Класифициране на смеси при липса на данни за цялата смес: свързващи принципи*

3.2.3.2.1. Когато самата смес не е подлагана на изпитване, за да се определи опасността от корозия/дразнене на кожата, но има достатъчно данни за отделните ѝ съставки и за подобни изпитани смеси, за да се характеризират адекватно опасностите, свързана с тази смес, тези данни се използват в съответствие със свързващите правила, установени в раздел 1.1.3.

3.2.3.3. *Класифициране на смеси при наличие на данни за всички или за някои съставки на сместа*

3.2.3.3.1. За използване на всички налични данни за класифициране на опасностите за корозия/дразнене на кожата, свързани със сместа, е приета следната хипотеза, която се прилага, когато е необходимо при използването на стъпаловидния подход:

Хипотеза: „съставки от значение за класифициране“ на сместа са тези, които присъстват в концентрации 1 % (тегловни проценти (за твърди вещества, течности, прах, мъгла и пàри) и обемни проценти за газове) или повече, освен когато има основание (напр. в случай на корозивни съставки) да се предполага, че дадена съставка, присъстваща в концентрация под 1 %, може да има значение прикласифицирането на сместа за корозия/дразнене на кожата.

3.2.3.3.2. Като цяло подходът за класифициране на смесите като дразнещи или корозивни за кожата при наличие на данни за съставките, но не и за сместа като цяло, е основан на теорията за адитивност, съгласно която всяка корозивна или дразнеща съставка допринася за общите дразнещи или корозивни свойства на сместа пропорционално на силата и концентрация си. Тегловен коефициент равен на 10 се използва за корозивни съставки, когато те присъстват в концентрация, по-ниска от общата пределна концентрация за класифициране в категория 1, но имат концентрация, която ще допринесе за класифицирането на сместа като дразнеща. Сместа се класифицира като корозивна или дразнеща, когато сумата от концентрациите на такива съставки превишава пределните концентрации.

3.2.3.3.3. Таблица 3.2.3 съдържа общите пределни концентрации, за определяне на това дали сместа се счита за дразнеща или корозивна за кожата.

3.2.3.3.4.1. Особено внимание трябва да се обръща при класифицирането на смеси, съдържащи някои видове вещества като киселини и основи, неорганични соли, алдехиди, феноли и повърхностно активни вещества. Подходът, обяснен в параграфи 3.2.3.3.1 и 3.2.3.3.2 може да не е приложим, тъй като много такива вещества са корозивни или дразнещи при концентрации под 1 %.

3.2.3.3.4.2. За смеси, съдържащи силни киселини или основи като критерий за класифициране се използва тяхното pH (виж параграф 3.2.3.1.2), тъй като pH е по-добър показател за корозивност от пределните концентрации в таблица 3.2.3.

3.2.3.3.4.3. Смес, съдържаща корозивни или дразнещи кожата съставки, които не могат да бъдат класифицирани на основата на адитивния подход (таблица 3.2.3) поради химични свойства, които не позволяват прилагането на този подход, се класифицира в категория Корозия на кожата 1A, 1B или 1C, ако съдържа ≥ 1 % от съставка, класифицирана съответно в категория 1A, 1B или 1C, или в категория 2, ако съдържа ≥ 3 % от съставка с дразнещо действие. Класификацията на смеси със съставки, към които не може да се приложи подходът в таблица 3.2.3., са обобщени в таблица 3.2.4..

3.2.3.3.5. В някои случаи надеждни данни могат да показват, че опасността от корозия/дразнене на кожата от дадена съставка няма да бъде видима при ниво, по-високо от общите пределни концентрации, посочени в таблици 3.2.3 и 3.2.4. В тези случаи сместа се класифицира в съответствие с тези данни (вж. също членове 10 и 11). В други случаи, когато се очаква, че опасността от корозия/дразнене на кожата, свързана със съставката, няма да бъде видима, ако тя присъства на ниво над общите пределни концентрации, посочени в таблици 3.2.3. и 3.2.4., се преценява необходимостта от провеждане на изпитване на сместа. В тези случаи се използва стъпаловидната стратегия за оценка на значимостта на доказателствения материал, описана в параграф 3.2.2.5.

3.2.3.3.6. Ако има данни, които показват, че дадена(и) съставка(и) може (могат) да бъде (бъдат) корозивна (и) или дразнеща (и) при концентрация < 1 % (корозивна) или < 3 % (дразнеща), сместа се класифицира съответно.

*Таблица 3.2.3*

**Концентрация на съставките, класифицирани като корозивни/дразнещи кожата (категория 1 или 2), която определя класифицирането на дадена смес като корозивна/дразнеща кожата**

| Сума от съставките, класифицирани като: | Концентрация, която определя класифицирането на сместа като: | |
|---|---|---|
| | Корозивна за кожата | Дразнеща кожата |
| | Категория 1 (вж. забележката по-долу) | Категория 2 |
| Корозивни за кожата категории 1A, 1B, 1C | ≥ 5 % | ≥ 1 % но < 5 % |
| Дразнещи кожата категория 2 | | ≥ 10 % |
| (10 x Корозивни за кожата категория 1A, 1B, 1C) + Дразнещи кожата Категория 2 | | ≥ 10 % |

*Забележка*

Сумата от всички съставки на смесите, класифицирани съответно в категории 1A, 1B или 1C като корозивни за кожата, е съответно ≥ 5 % за всяка, за да бъде класифицирана сместа като корозивна за кожата от категория 1A, 1B или 1C. Ако сумата от съставките, класифицирани като корозивни за кожата категория 1A, е < 5 %, но сумата от съставките, класифицирани като корозивни за кожата категория 1A+1B, е ≥ 5 %, сместа се класифицира като корозивна за кожата категория 1B. Подобно на това, ако сумата от съставките, класифицирани като корозивни за кожата от категория 1A+1B, е < 5 %, но сумата от съставките, класифицирани като корозивни за кожата категория 1A+1B+1C е ≥ 5 %, сместа се класифицира като корозивна за кожата категория 1C.

*Таблица 3.2.4*

**Общи пределни концентрации на съставки на дадена смес, за които методът на адитивност не се прилага и които могат да доведат до класифициране на дадена смес като корозивна/дразнеща кожата**

| Съставка: | Концентрация: | Категория на класифициране на сместа по въздействие върху кожата: |
|---|---|---|
| Киселина с pH ≤ 2 | ≥ 1 % | Категория 1 |
| Основа с pH ≥ 11,5 | ≥ 1 % | Категория 1 |
| Други корозивни (категории 1A, 1B, 1C) съставки, за които принципът на адитивност не се прилага | ≥ 1 % | Категория 1 |
| Други дразнещи (категория 2) съставки, за които принципът на адитивност не се прилага, включително киселини и основи | ≥ 3 % | Категория 2 |

3.2.4. ***Предоставяне на информация за опасността***

3.2.4.1. Елементите на етикета се използват за вещества или смеси, които отговарят на критериите за класифициране в този клас на опасност, в съответствие с таблица 3.2.5.

*Таблица 3.2.5*

**Елементи на етикета за корозивни/дразнещи кожата вещества**

| Класифициране | Категория 1 A/1B/1C | Категория 2 |
|---|---|---|
| пиктограми GHS | | |
| Сигнална дума | Опасно | Внимание |
| Предупреждение за опасност | H314: Причинява тежки изгаряния на кожата и сериозно увреждане на очите | H315: Причинява дразнене на кожата |
| Препоръка за безопасност при предотвратяване | P260<br>P264<br>P280 | P264<br>P280 |
| Препоръка за безопасност при реагиране | P301 + P330 + P331<br>P303 + P361 + P353<br>P363<br>P304 + P340<br>P310<br>P321<br>P305 + P351 + P338 | P302 + P352<br>PP321<br>P332 + P313<br>P362 |
| Препоръка за безопасност при съхранение | P405 | |
| Препоръка за безопасност при изхвърляне | P501 | |

3.3. **Сериозно увреждане/дразнене на очите**

3.3.1. ***Определения***

3.3.1.1. Сериозно увреждане на очите означава увреждане на тъканта на очите или сериозно физическо увреждане на зрението, в резултат от съприкосновението на изпитваното вещество с външната повърхност на очите, което не е напълно обратимо в рамките на 21 дни след прилагането му.

Дразнене на очите означава предизвикване на изменения в очите в резултат от съприкосновението на изпитваното вещество с външната повърхност на очите, което е напълно обратимо в рамките на 21 дни след прилагането.

3.3.2. ***Критерии за класифициране на веществата***

3.3.2.1. Системата за класифициране на веществата включва стъпаловидна схема за изпитване и оценка, съчетаваща наличната вече информация относно сериозно увреждане на тъканта на очите и относно дразненето на очите (включително данни, свързани с натрупания човешки опит и опит с животни в тази област), както и сведения за Q(SAR) и резултата от проверените изпитвания in vitro, за да се избегне ненужно изпитване върху животни.

3.3.2.2. Преди провеждане на изпитвания in vivo за сериозно увреждане/дразнене на очите се проучва наличната информация относно изпитвания материал. Предварителните решения често могат да се вземат на база наличните данни по отношение на това дали дадено вещество предизвиква сериозно (тоест необратимо) увреждане на очите. Ако веществото може да бъде класифицирано на основата на тези данни, не се изисква провеждане на изпитване.

3.3.2.3. При определяне на потенциала на дадено химическо вещество за сериозно увреждане или дразнене на очите преди провеждането на изпитванията трябва да бъдат отчетени няколко фактора. Първата стъпка в анализа обхваща натрупания човешки опит и опит с животни, тъй като той осигурява информация, непосредствено отнасяща се до ефектите върху очите. В някои случаи, за вземане на решения относно степента на опасност може да бъде получена достатъчно информация от структурно свързани съединения. По аналогичен начин най-ниската и най-високата стойност на pH като ≤ 2 и ≥ 11,5 могат да причинят сериозно увреждане на очите, особено в съчетание със значителен буферен потенциал. За такива вещества се очаква да оказват сериозни

ефекти върху очите. Вероятността от корозия на кожата следва да се оценява преди разглеждане на въпроса за сериозно увреждане/дразнене на очите, за да се избегнат изпитванията за локални ефекти върху очите на вещества, корозивни за кожата. Вещества, корозивни кожата, се считат и за водещи до сериозно увреждане на очите (категория 1), докато вещества, дразнещи очите, могат да се считат за водещи до дразнене на очите (категория 2). За вземане на решение за класифициране могат да се използват алтернативни изпитвания in vitro, които са били валидирани и признати (вж. член 5).

3.3.2.4. При определяне необходимостта от изпитване in vivo за дразнене на очите се използва цялата налична горепосочена информация. Макар че информация може да бъде получена в резултат от оценката на единични параметри в рамките на съответното стъпало (например алкални основи с крайно високи или ниски стойности на pH следва да се разглеждат като корозивни вещества с локално действие), цялата съвкупност от съществуваща информация се взема предвид за цялостно определяне на значимостта на доказателствения материал, особено когато има информация за някои, но не за всички параметри. Като цяло, първостепенно значение се отдава на експертната оценка, като се взема под внимание опита за ефектите на веществото върху хора, след това с резултатите от изпитванията за дразнене на кожата и надлежно валидирани алтернативни методи. Когато е възможно, се избягва изпитване на корозивните вещества или смеси върху животни.

3.3.2.5. Преценява се възможността за използване на стъпаловиден подход при оценката на първоначалната информация, където е приложимо,като се отчита обстоятелството, че не всички елементи са от значение в определени случаи.

3.3.2.6. *Необратими ефекти за очите/сериозно увреждане на очите (Категория 1)*

3.3.2.6.1. Веществата, които имат потенциал за сериозно увреждане на очите, се класифицират в категория 1 (необратимо увреждане на очите). Веществата се класифицират в тази категория на опасност на база на резултатите от изпитванията върху животни, проведени в съответствие с критериите, изброени в таблица 3.3.1. Тези наблюдения включват животни с увреждане на роговицата 4 степен и други сериозни реакции (например разрушаване на роговицата), наблюдавани по всяка време в хода на провеждане на изпитванията, както и трайни непрозрачност на роговицата, обезцветяване на роговицата причинено от багрилно вещество, адхезия, панус, и нарушаване функцията на ириса или други последици, които увреждат зрението. В този контекст за трайни увреждания се считат такива, които не са напълно обратими в рамките на периода на наблюдение, обикновено продължаващ 21 дни. Веществата се класифицират в категория 1 и ако удовлетворяват критериите за непрозрачност на роговицата ≥ 3 или ирит > 1,5, което се установява при провеждане на теста на Дрейз (Draize eye test) върху очите на заек, като се отчита факта, че такива сериозни увреждания обикновено не се възстановяват в течение на периода на наблюдение в продължение на 21 дни.

*Таблица 3.3.1*

**Категория за необратими ефекти върху очите**

| Категория | Критерии |
|---|---|
| Необратими ефекти върху очите (категория 1) | Ако при съприкосновение с очите на животно дадено вещество причинява:<br>— поне при едно животно има ефекти за роговицата, ириса или конюнктива, които не се очаква да са обратими или не са напълно обратими в течение на обичаен период на наблюдение с продължителност 21 дни; и/или<br>— поне при 2 от 3 животни, върху които е проведено изпитване, се наблюдава положителна реакция:<br>— непрозрачност на роговицата ≥ 3 и/или<br>— ириса > 1,5<br>изчислени като средни резултати, получени при разпределени в серии изпитвания на 24, 48 и 72 часа след поставянето на изпитвания материал. |

3.3.2.6.2. Използването на данни за хора се разглежда в параграфи 3.3.2.1, 3.3.2.4, както и в параграфи 1.1.1.3, 1.1.1.4 и 1.1.1.5.

3.3.2.7. *Обратими ефекти върху очите (категория 2)*

3.3.2.7.1. Вещества, които имат потенциала да причиняват обратимо дразнене на очите, се класифицират в категория 2 (Дразнене на очите).

*Таблица 3.3.2*

**Категория за обратими ефекти върху очите**

| Категория | Критерии |
|---|---|
| Дразнене на очите (категория 2) | Ако при прилагане върху очите на животно веществото предизвика:<br>— поне при 2 от 3 животни, върху които е проведено изпитване, положителна реакция на:<br>— непрозрачност на роговицата ≥ 1 и/или<br>— иритис ≥ 1, и/или<br>— зачервяване на конюнктива > 2 и/или<br>— оток на конюнктивата (хемозис) ≥ 2<br>— изчислени като средните резултати, получени при разпределени в серии изпитвания, на 24, 48 и 72 часа след поставянето на изпитвания материал и възстановява се напълно в рамките на периода на наблюдение от 21 дни |

3.3.2.7.2. За веществата, при които имат ясно изразена променливост в реакциите на животните, тази информация се взема предвид при определянето на класификацията.

3.3.3. ***Критерии за класифициране на смеси***

3.3.3.1. *Класифициране на смеси при наличие на данни за цялата смес*

3.3.3.1.1. Сместа се класифицира, като се използват критериите за вещества и като се вземат под внимание стратегиите за изпитване и оценка, използвани за натрупване на данните за тези класове на опасност.

3.3.3.1.2. За разлика от другите класове на опасност, съществуват алтернативни изпитвания за корозия на кожата от някои видове смеси, които дават точен резултат за целите на класифицирането, като при това не са сложни и са сравнително евтини. При разглеждане на въпроса за изпитването на сместа, на класифициращите се препоръчва да използват стъпаловидна стратегия, основана на значимостта на доказателствения материал, както е посочено в критериите за класифициране на вещества, според тяхното корозивно въздействие върху кожата, сериозно увреждане на очите и дразнене на очите, за да се осигури извършването на правилна класификация, както и за да се избегнат ненужните изпитвания върху животни. Дадена смес се разглежда като предизвикваща сериозно увреждане на очите (категория1), ако тя има pH ≤ 2 или ≥ 11,5. Ако при отчитане на киселинния/алкалния резерв се прецени, че е възможно сместа да притежава потенциал, който да причинява сериозно увреждане на очите, независимо на ниската или високата стойност на pH, то е необходимо провеждането на допълнителни изпитвания за потвърждаването на това, за предпочитане посредством използване на подходящо валидирано in vitro изпитване.

3.3.3.2. *Класифициране на смеси при липса на данни за цялата смес: свързващи принципи*

3.3.3.2.1. В случаите когато самата смес не е била изпитана за определяне на корозивното действие върху кожата или потенциала за предизвикване на сериозни ефекти или дразнене, но има достатъчно данни за отделните съставки и подобни изпитани смеси,за да се характеризират адекватно опасностите, свързани със сместа, тези данни се използват в съответствие със свързващите правила, установени в раздел 1.1.3.

3.3.3.3. *Класифициране на смеси при наличие на данни за всички или само за някои съставки на сместа*

3.3.3.3.1. За използване на всички налични данни за класифициране на сериозно увреждащите и дразнещи свойства на смесите върху очите е приета следната хипотеза, което се прилага, когато е необходимо при използване на стъпаловидния подход:

Хипотеза: „съставки от значение за класификацията“ на сместа са тези, които присъстват в концентрации 1 % (тегловни проценти за твърди вещества, течности, прах, мъгла и пара и обемни проценти — за газове) или повече, ако няма основание да се предполага (например, в случай на корозивни съставки), че дадена съставка, присъстваща в концентрация под 1 %,може да има значение при класифицирането на сместа за корозия/дразнене на кожата.

3.3.3.3.2. Като цяло подходът към класифициране на смесите като дразнещи очите или сериозно увреждащи очите при наличие на данни за съставките, но не за сместа като цяло, е основан на теорията за адитивност, съгласно която всяка корозивна или дразнеща съставка допринася за общите дразнещи или корозивни свойства на сместа пропорционално на силата и концентрацията си. Тегловен коефициент равен на 10 се използва за корозивни съставки, когато те присъстват в концентрация, по-ниска от общата пределната концентрация за класифициране в категория 1, но имат концентрация, която ще допринесе за класифицирането на сместа като дразнеща. Сместа се класифицира като сериозно увреждаща очите или дразнеща очите, когато сумата от концентрациите на такива съставки превишава дадена пределна концентрация.

3.3.3.3.3. Таблица 3.3.3 съдържа общите пределни концентрации, които се използват, за да се определи дали сместа трябва да бъде класифицирана като дразнеща или като сериозно увреждаща очите.

3.3.3.3.4.1 Особено внимание трябва да се обръща при класифицирането на някои видове смеси, съдържащи вещества като киселини и основи, неорганични соли, алдехиди, феноли и повърхностно активни вещества. Подходът, обяснен в параграфи 3.3.3.3.1 и 3.3.3.3.2 може да не е приложим, предвид обстоятелството, че много такива вещества са корозивни или дразнещи при концентрации под 1 %.

3.3.3.3.4.2. За смеси, съдържащи силни киселини или основи като критерий за класифициране се използва тяхното pH (вж. параграф 3.3.2.3), тъй като pH ще бъде по-добър показател за сериозно увреждане на очите, отколкото общите пределни концентрации от таблица 3.3.3.

3.3.3.3.4.3. Смес, съдържаща корозивни или дразнещи съставки, които не могат да бъдат класифицирани въз основа на адитивния подход (таблица 3.3.3) поради химически свойства, които не позволяват прилагането на този подход, се класифицира в категория 1 за ефекти върху очите, ако съдържа ≥ 1 % от корозивна съставка и в категория 2, ако съдържа ≥ 3 % от съставка с дразнещо действие. Класификацията на смеси със съставки, за които не може да се приложи представения в таблица 3.3.3. подход, са обобщени в таблица 3.3.4.

3.3.3.3.5. В някои случаи надеждни данни могат да показват, че обратими/необратими ефекти на дадена съставка върху очите няма да бъдат видими при ниво по-високо от общите пределни концентрации, посочени в таблици 3.3.3 и 3.3.4. В тези случаи сместа се класифицира съгласно с тези данни. В други случаи, когато се очаква, че опасността от корозия/дразнене на кожата или обратимите/необратими ефекти на дадена съставка върху очите няма да бъдат очевидни, ако тя присъства на ниво, по-високо общите пределни концентрации, посочени в таблици 3.3.3. и 3.3.4., може да прецени необходимостта от за изпитване на сместа. В тези случаи се използва стъпаловидна стратегия, отчитаща значимостта на доказателствения материал.

3.3.3.3.6. Ако има данни, които показват, че даден(и) съставка(и) може (могат) да бъде корозивна(и)или дразнещ (и) при концентрация < 1 % (корозивен/и) или < 3 % (корозивна/и), то сместа се класифицира съответно.

*Таблица 3.3.3*

**Общи пределни концентрации на съставки на смес, класифицирана като корозивна за кожата от категория 1 и/или очите от категория 1 или 2 според ефектите върху очите, които определят класифицирането на сместа като опасна за очите (категория 1 или 2)**

| Сума от съставките класифицирани като: | Концентрация, която определя класифицирането на сместа като причиняваща: | |
|---|---|---|
| | Необратими ефекти върху очите | Обратими ефекти върху очите |
| | Категория 1 | Категория 2 |
| Категория 1 ефекти върху очите или категория 1A, 1B, 1C корозивни за кожата | ≥ 3 % | ≥ 1 % но < 3 % |
| Категория 2 ефекти върху очите | | ≥ 10 % |
| (10 × Категория 1 ефекти върху очите) + категория 2 ефекти върху очите | | ≥ 10 % |
| Категория 1A, 1B, 1C корозивна за кожата + категория 1 ефекти върху очите | ≥ 3 % | ≥ 1 % но < 3 % |
| 10 × (Категория 1A, 1B, 1C корозивна за кожата + категория 2 ефекти върху очите | | ≥ 10 % |

*Таблица 3.3.4*

**Общи пределни концентрации на съставките на смес, за която не се прилага адитивния подход, които определят класифицирането на сместа като опасна за очите**

| Съставка | Концентрация | Смес класифицирана като оказваща ефекти на очите |
|---|---|---|
| Киселина с pH ≤ 2 | ≥ 1 % | Категория 1 |
| Основа с pH ≥ 11,5 | ≥ 1 % | Категория 1 |
| Други корозивни (категория 1) съставки за които принципът на адитивност не се прилага | ≥ 1 % | Категория 1 |

| Съставка | Концентрация | Смес класифицирана като оказваща ефекти на очите |
|---|---|---|
| Други дразнещи (категория 2) съставки, за които принципът на адитивност не се прилага, включително киселини и основи | ≥ 3 % | Категория 2 |

3.3.4. ***Предоставяне на информация за опасността***

3.3.4.1. Елементите на етикета се използват за вещества или смеси, които отговарят на критериите за класифициране в този клас на опасност в съответствие с таблица 3.3.5.

*Таблица 3.3.5*

**Елементи на етикета за сериозно увреждане на очите/дразнене на очите**

| Класифициране | Категория 1 | Категория 2 |
|---|---|---|
| GHS пиктограми | | |
| Сигнална дума | Опасно | Внимание |
| Предупреждение за опасност | H318: Причинява сериозно увреждане на очите | H319: Причинява сериозно дразнене на очите |
| Препоръка за безопасност при предотвратяване | P280 | P264<br>P280 |
| Препоръка за безопасност при реагиране | P305 + P351 + P338<br>P310 | P305 + P351 + P338<br>P337 + P313 |
| Препоръка за безопасност при съхранение | | |
| Препоръка за безопасност при изхвърляне | | |

3.4. **Респираторна или кожна сенсибилизация**

3.4.1. ***Определения и общи съображения***

3.4.1.1. Респираторен сенсибилизатор означава вещество, което води до висока чувствителност на дихателните пътища, поради вдишване на веществото.

3.4.1.2. Кожен сенсибилизатор означава вещество, което води до алергична реакция след контакт с кожата.

3.4.1.3. За целите на раздел 3.4 сенсибилизацията включва две фази: първата фаза е индуциране на специализирана имунологична памет в индивида чрез експозиция на алерген. Втората фаза е предизвикване, тоест създаване на клетъчно медиирана или медиирана от антитела алергична реакция чрез експозиция на сенсибилизиран индивид под въздействието на алерген.

3.4.1.4. При респираторната сенсибилизация, моделът на индукция, последван от фази на предизвикване, е общ с този на кожната сенсибилизация. За кожната сенсибилизация, се изисква фаза на индукция, в която имунната система се учи да реагира; тогава клиничните симптоми могат да възникнат, когато последващата експозиция е достатъчна, за да предизвика видима реакция на кожата (фаза на предизвикване). Може да се направи извод,че прогнозните изпитвания обикновено следват този модел, в който съществува фаза на индукция, реакцията на която се измерва посредством стандартна фаза на предизвикване, обикновено включваща кожна проба при алергия. Локалното изпитване на лимфния възел, което определя с точност индуктивната реакция, е изключение. Доказателството за наличие на кожна сенсибилизация при хората обикновено се оценява посредством диагностична кожна алергична проба.

3.4.1.5. Обикновено и за кожна и за респираторна сенсибилизация са необходими по-ниски нива за предизвикване, отколкото за индукция. Разпоредби за предупреждение на сенсибилизирани индивиди (индивиди със свръхчувствителност) за наличието на определен сенсибилизатор в дадена смес могат да бъдат открити в раздел 3.4.4.

3.4.1.6. Класът на опасност респираторна или кожна сенсибилизация е разделен на:

— респираторна сенсибилизация;

— кожна сенсибилизация.

3.4.2. ***Критерии за класифициране на веществата***

3.4.2.1. *Респираторни сенсибилизатори*

Веществата се класифицират като респираторни сенсибилизатори (категория 1) в съответствие с критериите в таблица 3.4.1:

*Таблица 3.4.1*

**Категория на опасност за респираторни сенсибилизатори**

| Категория | Критерии |
|---|---|
| Категория 1 | Веществата се класифицират като респираторни сенсибилизатори (категория 1) в съответствие със следните критерии:<br>а) при наличие при хората на признаци за това, че дадено вещество може да доведе до специфична респираторна свръхчувствителност и/или<br>б) ако съществуват положителни резултати от съответно изпитване върху животни. |

3.4.2.1.1. Данни за хора

3.4.2.1.1.1 Данни за това, че дадено вещество може да предизвика специфична респираторна свръхчувствителност обикновено се основат на човешкия опит. В този контекст свръхчувствителността обикновено се проявява като астма, но трябва също да се имат предвид и други реакции на повишена чувствителност като ринит/конюнктивит и алвеолит. Това състояние ще има клиничен характер на алергична реакция. Въпреки това имунологичните механизми на действие не е задължително да се доказват.

3.4.2.1.1.2. Когато при вземане на решение относно класифицирането, се разглеждат данни за хора, в допълнение към данните от конкретните случаи е необходимо да се отчита:

а) числеността на експонираното население;

б) степента на експозиция.

Използването на данни за хора е разгледано в параграфи 1.1.1.3, 1.1.1.4 и 1.1.1.5.

3.4.2.1.1.3 Посочените по-горе данни могат да бъдат:

а) клиничната история и данните от подходящи изпитвания на функцията на белите дробове, свързани с експозицията на даденото вещество, потвърдени от други подкрепящи доказателства, които могат да включват:

i) имунологично изпитване in vivo (например кожно изпитване чрез убождане);

ii) имунологично изпитване in vitro (например серологичен анализ);

iii) изследвания, които показват други специфични реакции на свръхчувствителност, при които са доказани имунологичните механизми на действие, например повтарящо се слабо дразнене, фармакологично предизвикани ефекти;

iv) химична структура, отнасяща се към вещества, познати като предизвикващи респираторна хиперчувствителност;

б) данни от едно или повече бронхопровокационни тестовес веществото (bronchial challenge test) с положителен резултат, провеждани в съответствие с приети насоки за определена конкретна реакция на повишена чувствителност.

3.4.2.1.1.4. Клиничната история на заболяването включва както медицинска, така и професионална анамнеза за определяне на връзката между експозицията на конкретното вещество и развитието на респираторна свръхчувствителност. Съответната информация включва отежняващи фактори, както в домашни условия, така и на работното място, данни за възникване и развитие на болестта, фамилна и медицинска анамнеза на съответния пациент. Медицинската история включва също така данни за други алергични или свързани с дихателните пътища разстройства, прекарани от детството, както и информация за тютюнопушене.

3.4.2.1.1.5. Резултатите от положителни бронхопровокационни тестове се считат за достатъчно доказателство за класифициране. Въпреки това се признава, че на практика много от изпитванията, изброени по-горе, вече ще са били проведени.

3.4.2.1.2. Изпитвания върху животни

3.4.2.1.2.1 Данните от подходящи изпитвания върху животни ([1]), които могат да бъдат показателни за способността на веществото да предизвиква сенсибилизация при инхалация при хората ([2]), могат да включват:

i) измерване на имуноглуболин Е (IgE) и други конкретни имунологични параметри, при мишки;

ii) специфични белодробни реакции при морски свинчета.

3.4.2.2. *Кожни сенсибилизатори*

3.4.2.2.1. Веществата се класифицират като кожни сенсибилизатори (категория 1) в съответствие с критериите в таблица 3.4.2:

*Таблица 3.4.2*

**Категория на опасност за кожни сенсибилизатори**

| Категория | Критерии |
|---|---|
| Категория 1 | Веществата се класифицират като кожни сенсибилизатори (категория 1) в съответствие със следните критерии:<br>i) при наличие на данни за хората, за това че веществото може да доведе до сенсибилизация в резултат на контакт с кожата, при значителен брой лица, или<br>ii) ако има положителни резултати от съответно изпитване върху животни (вж. специфичните критерии в параграф 3.4.2.2.4.1). |

3.4.2.2.2. Специфични съображения

3.4.2.2.2.1. За класифициране на дадено вещество като кожен сенсибилизатор, данните включват един или всички от следните:

а) положителни данни от кожна алергична проба, обикновено получени в повече от една дерматологична клиника;

б) епидемиологични проучвания, показващи алергичен контактен дерматит предизвикан от даденото вещество; случаи, в които при значителна част от експонираните лица се проявяват характерни симптоми, следва да се разглеждат с особено внимание, дори ако броят на случаите е незначителен;

в) положителни данни от подходящи изпитвания върху животни;

г) положителни данни от експериментални проучвания върху хора (вж. член 7, параграф 3);

д) добре документирани случаи на алергичен контактен дерматит, обикновено получени в повече от една дерматологична клиника.

Използването на данни за ефектите върху хора е разгледано в параграфи 1.1.1.3, 1.1.1.4 и 1.1.1.5.

3.4.2.2.2.2. Положителните резултати при хора или животни обикновено дават основание за класифициране. Данните от изпитванията върху животни са (вж. раздел 3.4.2.2.4) обикновено много по-надеждни, отколкото данните от експозицията на хора. Въпреки това в случаи, когато са налице данни от двата източника и между резултатите съществува противоречие, трябва да се оценяват качеството и надеждността на данните и от двата източника, за да се реши въпроса с класифицирането на основата на разглеждане на всеки отделен случай. По правило данните от проучванията върху хора не се събират при контролирани опити с доброволци за целите на класифициране в класовете на опасност, а по-скоро са част от оценката на риска за потвърждаване на отсъствието на ефекти, наблюдавани при изпитванията върху животни. Следователно положителните данни относно кожната сенсибилизация при хората обикновено се получават при проучвания с контролирани условия и при други не толкова по-слабо дефинирани проучвания. Ето защо оценката на данните за хора трябва да се прави внимателно, тъй като честотата на случаите в допълнение към присъщите на веществата свойства отразява такива фактори като условията на при експозиция, бионаличността, индивидуалната предразположеност и вземането на предпазни мерки. Отрицателните данни за хора по правило не могат да се използват за отхвърляне на положителните резултати от изпитванията върху животни.

([1]) Понастоящем няма признати модели от изследвания на животни за изпитване на повишената чувствителност при дишане.

([2]) Механизмите, с помощта на които някои вещества предизвикват симптоми на астма, засега все още не са напълно известни. За превантивни цели тези вещества се разглеждат като респираторни сенсибилизатори. Въпреки това, ако на основата на данни може да се докаже, че тези вещества предизвикват симптоми на астма посредством дразнене само при хора с бронхиална свръхчувствителност, те не следва да бъдат разглеждани като респираторни сенсибилизатори.

3.4.2.2.2.3. Ако нито едно от горепосочените условия не е изпълнено, то веществото не следва да бъде класифицирано като кожен сенсибилизатор. Въпреки това съчетанието на два или три показателя на кожна сенсибилизация, както е посочено по-долу, може да измени решението, което се преценява за всеки отделен случай.

а) единични случаи на алергичен контактен дерматит;

б) недостатъчно надеждни епидемиологични проучвания, например такива, при които не се изключват напълно или с достатъчна увереност влиянието на случайните фактори, отклоненията или грешките;

в) данни от изпитвания върху животни, проведени в съответствие с действащите указания, които не отговарят на критериите за положителен резултат, описани в параграф 3.4.2.2.4.1, но които са достатъчно близки до границите, за да се считат за значими;

г) положителни данни, получени в резултат на прилагането на нестандартни методи;

д) положителни данни за близки структурни аналози.

3.4.2.2.3. Имунологична контактна уртикария

3.4.2.2.3.1. Някои вещества, отговарящи на критериите за класифициране като респираторни сенсибилизатори могат освен това да предизвикват имунологична контактна уртикария. Отчита се възможността за класифициране на тези вещества и като кожни сенсибилизатори, и за включване на информация за контактната уртикария на етикета или в ИЛБ посредством подходяща информация за предупреждаване.

3.4.2.2.3.2. При вещества, които показват признаци за предизвикващи имунологична контактна уртикария, но не отговарят на критериите за респираторни сенсибилизатори, се разглежда възможността за класифицирането им като кожни сенсибилизатори. Не съществува признат модел за изпитвания върху животни, с помощта на който може да се определи кои вещества предизвикват имунологична контактна уртикария. Поради това класификацията обикновено се основава на данните за хора, подобно на случаите на сенсибилизация на кожата.

3.4.2.2.4. Изпитвания върху животни

3.4.2.2.4.1. В случаите, когато по отношение на сенсибилизацията на кожата се използва метод за изпитване от адювантен тип върху морски свинчета, реакция при най-малко 30 % от животните се разглежда като положителна. За метода на изпитване от неадювантен тип при морски свинчета реакцията на най-малко 15 % животни се разглежда като положителна. Методите на изпитване за сенсибилизиране на кожата са описани в Регламент (ЕО) № 440/2008, приет в съответствие с член 13, параграф 3 от Регламент (ЕО) № 1907/2006 („Регламент за методите за изпитване“). Други методи могат се използват при условие, че са надлежно валидирани и научно обосновани.

3.4.3. ***Критерии за класифициране на смеси***

3.4.3.1. *Класифициране на смеси при наличие на данни за цялата смес*

3.4.3.1.1. Когато за смесите има надеждни и качествени данни за хора или подходящи изпитвания на експериментални животни, както е описано в критериите за веществата, тогава сместа може да бъде класифицирана съгласно оценката на тези данни,основана на значимостта на доказателствения материал. При оценката на данните за смеси трябва да се обърне внимание на това използваната доза да не води до неубедителност на резултатите.

3.4.3.2. *Класифициране на смеси при липса данни за цялата смес: свързващи принципи*

3.4.3.2.1. В случаите, когато самата смес не е подлагана на изпитване за определяне на нейните сенсибилизиращи свойства, но има достатъчно данни за отделните съставки и за подобни изпитвани смеси, за да се характеризира адекватно опасността, свързана със сместа, тези данни се използват в съответствие със свързващите правила, установени в раздел 1.1.3.

3.4.3.3. *Класифициране на смеси при наличие на данни за всички съставки или само за някои съставки на сместа*

3.4.3.3.1. Сместа се класифицира като респираторен или кожен сенсибилизатор, когато най-малко една от съставките ѝ е била класифицирана като респираторен или кожен сенсибилизатор и присъства в концентрация равна или по-висока от стойността на съответната обща пределна концентрация, както е посочено в таблица 3.4.3, съответно за твърди вещества/течности и газове.

3.4.3.3.2. Някои вещества, класифицирани като сенсибилизатори, могат да предизвикат реакция, ако присъстват в сместа в количества под концентрациите, определени в таблица 3.4.1, при индивиди, които вече са сенсибилизирани към веществото или сместа (вж. забележка 1 към таблица 3.4.3).

*Таблица 3.4.3*

**Общи пределни концентрации на съставките на смес, класифицирани като кожни или като респираторни сенсибилизатори, които определят класифицирането на сместа**

| Съставката е класифицирана като: | Концентрация, която определя класифицирането на дадена смес като: | | |
|---|---|---|---|
| | Кожен сенсибилизатор | Респираторен сенсибилизатор | |
| | Всички агрегатни състояния | Твърдо вещество/течност | Газ |
| Кожен сенсибилизатор | ≥ 0,1 % (Забележка 1) | — | — |
| | ≥ 1,0 % (Забележка 2) | — | — |
| Респираторен сенсибилизатор | — | ≥ 0,1 % (Забележка 1) | ≥ 0,1 % (Забележка 1) |
| | — | ≥ 1,0 % (Забележка 3) | ≥ 0,2 % (Забележка 3) |

*Забележка 1*

Тази пределна концентрация по принцип се използва при прилагането на специалните изисквания за етикетирането от приложение II, раздел 2.8 за защита на вече сенсибилизирани индивиди. За смес, съдържаща съставка над тази концентрация, е необходим информационен лист за безопасност.

*Забележка 2*

Тази пределна концентрация се използва при класифицирането на сместа като кожен сенсибилизатор.

*Забележка 3*

Тази пределна концентрация се използва при класифицирането на сместа като респираторен сенсибилизатор.

3.4.4. ***Предоставяне на информация за опасността***

3.4.4.1. Елементите на етикета се използват за вещества или смеси, които отговарят на критериите за класифициране в този клас на опасност в съответствие с таблица 3.4.4

*Таблица 3.4.4*

**Елементи на етикета за респираторна или кожна сенсибилизация**

| Класифициране | Респираторна сенсибилизация | Кожна сенсибилизация |
|---|---|---|
| | Категория 1 | Категория 1 |
| GHS пиктограми | | |
| Сигнална дума | Опасно | Внимание |
| Предупреждение за опасност | H334: Може да причини алергични или астматични симптоми или затруднения в дишането при вдишване | H317: Може да причини алергична кожна реакция |
| Препоръка за безопасност при предотвратяване | P261<br>P285 | P261<br>P272<br>P280 |

| Класифициране | Респираторна сенсибилизация | Кожна сенсибилизация |
|---|---|---|
| | Категория 1 | Категория 1 |
| Препоръка за безопасност при реагиране | P304 + P341<br>P342+ P311 | P302 + P352<br>P333 + P313<br>P321<br>P363 |
| Препоръка за безопасност при съхранение | | |
| Препоръка за безопасност при изхвърляне | P501 | P501 |

3.5. **Мутагенност за зародишни клетки**

3.5.1. ***Определения и общи съображения***

3.5.1.1. Мутацията се определя като постоянна промяна в количеството или структурата на генетичния материал в дадена клетка. Терминът „мутация“ се прилага както за наследствени генетични изменения, които могат да се проявят на фенотипно ниво, така и към основните модификации на ДНК, когато такива са известни (включително и специфични изменения на базови двойки и). Термините „мутагенен“ и „мутаген“ се използват за агенти, които водят до увеличаване броя на мутациите в популациите от клетки и/или организми.

3.5.1.2. По-общите термини „генотоксичен“ и „генотоксичност“ се прилагат за агенти или процеси, които променят структурата, информационното съдържание или сегрегацията на ДНК, включително тези, които увреждат ДНК, като се намесват в нормалните процеси на възпроизвеждане, или които по нефизиологичен начин (временно) променят неговото възпроизвеждане. Резултатите от изпитвания за генотоксичност обикновено се използват като показатели за мутагенни ефекти.

3.5.2. ***Критерии за класифициране на вещества***

3.5.2.1. Класът на опасност е свързан предимно с веществата, които могат да предизвикат мутации в зародишните клетки, предаващи се на потомството. Въпреки това резултатите от изпитвания in vitro за мутагенност или за генотоксичност и в соматични и зародишни клетки на бозайници in vivo също се вземат предвид при класифицирането на вещества и смеси в този клас на опасност.

3.5.2.2. За целите на класифицирането по мутагенност за зародишни клетки, веществата се разпределят в една от двете категории, както е показано на таблица 3.5.1.

*Таблица 3.5.1*

**Категории на опасност за мутагенност за зародишни клетки**

| Категории | Критерии |
|---|---|
| КАТЕГОРИЯ 1 | Вещества, за които е известно, че предизвикват наследствени мутации, или за които се приема, че предизвикват наследствени мутации в зародишните клетки на човека<br>Вещества, за които е известно, че предизвикват наследствени мутации в зародишните клетки на човека |
| Категория 1A: | Класифицирането в категория 1A се основава на положителните данни от епидемиологични проучвания на хора<br>Вещества, за които се приема, че предизвикват наследствени мутации в зародишни клетки на човека |

| Категории | Критерии |
|---|---|
| Категория 1B: | Класифицирането в категория 1B се основава на:<br>— положителен резултат(и) от изпитвания за мутагенност за зародишни клетки in vivo при бозайници; или<br>— положителен (и) резултат(и) от изпитвания in vivo за мутагенност за соматични клетки при бозайници, в комбинация с някои доказателства, че веществото е възможно да предизвика мутации в зародишните клетки. Възможно е това подкрепящо доказателство да се получи от изпитвания in vivo за мутагенност/генотоксичност за зародишните клетки, или чрез доказване на способността на веществото или неговия(те) метаболит(и) да взаимодейства(т) с генетичния материал на зародишните клетки; или<br>— положителните резултати от изпитванията, показващи мутагенни ефекти за зародишните човешки клетки без доказване на предаването на потомството; например повишаване в честотата на анеуплоидията в сперматозоидните клетки на експонирани хора. |
| КАТЕГОРИЯ 2 | Вещества, които пораждат безпокойство за здравето на хората, произлизащо от възможността те да предизвикват наследствени мутации в зародишните клетки на човека.<br>Класифицирането в Категория 2 се основава на:<br>— положителни данни, получени в резултат от изпитвания върху бозайници и/или в някои случаи от изпитвания in vitro, получени от:<br>— изпитвания in vivo, за мутагенност за соматични клетки на бозайници; или<br>— други изпитвания in vivo за генотоксичност на соматичните клетки, които се потвърждават от положителните резултати от изпитвания in vitro за мутагенност.<br>Забележка: Вещества, които са положителни при изпитванията in vitro за мутагенност при бозайници, и които също така показват връзка между химична структура — активност с познати мутагени за зародишни клетки, се разглеждат като мутагенни от категория 2. |

3.5.2.3. *Специфични съображения при класифицирането на вещества като мутагенни за зародишни клетки*

3.5.2.3.1. За да се стигне до класификация, се вземат предвид резултатите от изпитванията, които определят мутагенните и/или генотоксичните ефекти за зародишните и/или соматични клетки на експонираните животни. Мутагенните или генотоксични ефекти, определени при изпитванията in vitro също се вземат предвид.

3.5.2.3.2. Системата се основава на степента на опасност, като класифицира веществата на база на тяхната естествена способност да предизвикват мутации в зародишните клетки. Поради това схемата не е предназначена за (количествена) оценка на риска от веществата.

3.5.2.3.3. Класифицирането за наследствени ефекти в зародишни клетки на човека се прави на основата на добре проведени и достатъчно валидирани изпитвания, за предпочитане както е описано в Регламент (ЕО) № 440/2008, приет в съответствие с член 13, параграф 3 от Регламент (ЕО) № 1907/2006 („Регламент за методите за изпитване“), като например посочените в следващите параграфи. Оценяването на резултатите от изпитването се прави въз основа на експертна оценка, като се преценява значимостта на всички налични доказателства при извършване накласифициране.

3.5.2.3.4. In vivo изпитвания за наследствена мутагенност за зародишни клетки, като например:

— изпитване за доминиращи летални мутации при гризачи,

— изследване за наследствена транслокация при мишки.

3.5.2.3.5. In vivo изпитвания за мутагенност за соматични клетки, като например:

— изпитване за хромозомни увреждания в костен мозък на бозайници,

— спот изпитване на мишки,

— изпитване за микроядра в еритроцити на бозайници.

3.5.2.3.6. Изпитвания за мутагенност/генотоксичност за зародишни клетки, като например:

а) изпитвания за мутагенност:

— изпитване за хромозомни увреждания в сперматогони на бозайници,

— изследване на микроядра на сперматици;

б) изпитвания за генотоксичност:

— анализ на сестрински хроматидни обмени (SCE) в сперматогони,

— изпитване за непрограмиран ДНК синтез (UDS) в тестикуларни клетки.

3.5.2.3.7. Изпитвания за генотоксичност в соматични клетки, като например:

— изпитване in vivo за непрограмиран синтез в черен дроб (UDS),

— сестрински хроматидни обмени (SCE) в костен мозък на бозайници.

3.5.2.3.8. In vitro изпитвания за мутагенност, като например:

— in vitro изпитване за хромозомни увреждания при бозайници,

— in vitro изпитване за генна мутация в клетки на бозайници,

— изпитвания за обратни мутации при бактерии.

3.5.2.3.9. Класифицирането на отделните вещества се осъзнава на общата преценка относно значимостта на наличния доказателствения материал, като се използва експертна оценка (вж. 1.1.1). В случаите, в които за класифициране е използвано едно единствено добре проведено изпитване, то осигурява ясни и недвусмислено положителни резултати. Ако са налице нови, надлежно валидирани изпитвания, те също могат да се използват при общото оценяване на значението на доказателствения материал, който трябва да бъде разгледан. Съответствието между пътя на експозиция, използван в изследването на веществото в сравнение с пътя на експозиция при хората също се взема предвид.

3.5.3. ***Критерии за класифициране на смеси***

3.5.3.1. *Класифициране на смеси при наличие на данни за всички съставки или само за някои съставки на сместа.*

3.5.3.1.1. Сместа се класифицира като мутагенна, когато най-малко една съставка е била класифицирана като мутагенна от категория 1A, категория 1B или категория 2 и присъства в концентрация равна или по-висока от съответната обща пределна концентрация, както е показано в таблица 3.5.2, съответно за категория 1A, категория 1B и категория 2.

*Таблица 3.5.2*

**Общи пределни концентрации на съставките на смес, класифицирани като мутагенни за зародишни клетки, които определят класифицирането на сместа**

| Съставка, класифицирана като: | Пределни концентрации, които определят класифицирането на дадена смес като: | | |
|---|---|---|---|
| | Мутагенна Категория 1A | Мутагенна Категория 1B | Мутагенна Категория 2 |
| Мутагенна Категория 1A | ≥ 0,1 % | — | — |
| Мутагенна Категория 1B | — | ≥ 0,1 % | — |
| Мутагенна Категория 2 | — | — | ≥ 1,0 % |

*Забележка*

Стойностите на пределна концентрация в таблицата по-горе са приложими за твърди вещества и течности (тегловни единици) както и за газове (обемни единици).

3.5.3.2. *Класифициране на смеси при наличие на данни за цялата смес*

3.5.3.2.1. Класифицирането на смеси се основава на наличните данни от изпитвания за отделните съставки на сместа, като се използват пределните концентрации за съставките, класифицирани като мутагенни за зародишни клетки. Въз основа на преценката на всеки отделен случай данните от изпитването на смесите може да се използват за класифициране, когато доказват ефектите, които не са били установени от оценката, основана на отделните съставки. В такива случаи трябва да се покаже убедителността на резултатите от изпитването на сместа като цяло, като се вземат предвид дозата и други фактори като продължителност, наблюдения и анализ на системата за изпитване на мутагенност за зародишни клетки. Подходящи подкрепящи класифицирането документи се съхраняват и се предоставят за разглеждане при поискване.

3.5.3.3. *Класифициране на смеси при липса на данни за цялата смес: свързващи принципи*

3.5.3.3.1. В случаите когато самата смес не е била изпитвана, за да се определи дали представлява мутагенна опасност за зародишни клетки, но има достатъчно данни за отделните съставки и подобни изпитани смеси (съгласно параграф 3.5.3.1.2), за да се характеризират адекватно опасностите, свързани със сместа, тези данни се използват в съответствие с приложимите свързващи правила, установени в раздел 1.1.3.

3.5.4. ***Предоставяне на информация за опасността***

3.5.4.1. Елементите на етикета се използват в съответствие с таблица 3.5.3. за вещества или смеси, които отговарят на критериите за класифициране в този клас на опасност.

*Таблица 3.5.3*

**Елементи на етикета за мутагенност за зародишни клетки**

| Класифициране | Категория 1A или Категория 1B | Категория 2 |
|---|---|---|
| GHS пиктограми | | |
| Сигнална дума | Опасно | Внимание |
| Препоръка за безопасност | H340: Може да причини генетични дефекти (да се посочи пътят на експозицията, ако е доказано убедително, че няма друг път на експозиция, който води до същата опасност) | H341: Предполага се, че причинява генетични дефекти (да се посочи пътят на експозицията, ако е доказано убедително, че няма друг път на експозиция, който води до същата опасност) |
| Препоръка за безопасност при предотвратяване | P201<br>P202<br>P281 | P201<br>P202<br>P281 |
| Препоръка за безопасност при реагиране | P308 + P313 | P308 + P313 |
| Препоръка за безопасност при съхранение | P405 | P405 |
| Препоръка за безопасност при изхвърляне | P501 | P501 |

3.5.5 ***Допълнителни съображения относно класифицирането***

Все повече се приема, че процесът на индуцирана по химически път туморогенеза при хора и животни е свързан с генетични промени, например в протоонкогените и/или тумор-супресорните гени на соматичните клетки. Следователно доказването на мутагенните свойства на вещества в соматични и/или зародишни клетки на бозайници in vivo може да има последици за евентуалното класифициране на тези вещества като канцерогени (вж. също Канцерогенност, раздел 3.6, параграф 3.6.2.2.6).

3.6. **Канцерогенност**

3.6.1. ***Определение***

3.6.1.1. Канцероген означава химично вещество или смес от вещества, които причиняват рак или водят до увеличаване на заболеваемостта. Веществата, които предизвикват доброкачествени и злокачествени тумори в хода на добре проведени експериментални изпитвания върху животни, се разглеждат също като предполагаеми или очаквани канцерогени за човека, ако не съществува сериозно доказателство за това, че такъв механизмът за образуване на тумора не се среща при хората.

3.6.2. ***Критерии за класифициране на веществата***

3.6.2.1. За целите на класифицирането на опасността от канцерогенност, веществата се отнасят към едната от двете категории, на основата на убедителността на доказателствения материал и допълнителните съображения (значимост на доказателствения материал). В някои случаи може да се наложи специална класификация, основана на пътя на експозиция, ако бъде убедително доказано, че нито един друг път на експозиция не показва опасността.

*Таблица 3.6.1*

**Категории на опасност за канцерогенност**

| Категории | Критерии |
|---|---|
| КАТЕГОРИЯ 1: | Известни или предполагаеми канцерогенни за човека<br>Класифицирането на дадено вещество в категория 1 за канцерогенност се извършва на основата на епидемиологични данни и/или данни от изпитване върху животни. По-нататък може да бъде класифицирано в: |
| Категория 1A: | категория 1A, вещество, за което е известно, че притежава потенциал на канцерогенност за хората; класифицирането е основано главно на данните за хора, или |
| Категория 1B: | категория 1B, за което се предполага, че притежава потенциал за канцерогенност за хората; класифицирането е основано главно на данните за животни.<br>Класифицирането в категория 1A и 1B е основано на убедителността на доказателствения материал, заедно с допълнителните съображения (вж. раздел 3.6.2.2). Такива доказателства могат да се извлекат от:<br>— проучванията на хора, установяващи причинната връзка между експозицията на човека на дадено вещество и развитието на рак (известен канцероген за човека).<br>— опити с животни, за които съществуват достатъчно ([1]) данни за канцерогенност при животни (предполагаем канцероген за човека).<br>Освен това във всеки конкретен случай научната преценка може да изисква вземането на решение за предполагаема канцерогенност за човека, което произтича от изследвания, предоставящи ограничени доказателства за канцерогенност за хората, заедно с ограничени доказателства за канцерогенност при изпитвани животни. |
| КАТЕГОРИЯ 2: | Предполагаеми канцерогени за човека<br>Класифицирането на вещество в категория 2, се извършва въз основа на данни, получени в резултат от проучвания на хора и/или изпитвания върху животни, но когато тези данни не са достатъчно убедителни за класифицирането на това вещество в категория 1A или 1B, въз основа убедителността на доказателствения материал, заедно с допълнителните съображения (вж. раздел 3.6.2.2). Такива доказателства може да се извлекат или от ограничените ([1]) данни за канцерогенност от проучванията на хора, или от ограничените данни за канцерогенност от изпитванията върху животни. |

([1]) Забележка: вж. 3.6.2.2.4.

3.6.2.2. *Специфични съображения за определянето на дадено вещество към класа на канцерогените*

3.6.2.2.1. Класифицирането на вещество като канцероген се извършва на основата на данни, получени посредством надеждни и приемливи проучвания и е предназначено за използване по отношение на веществата, на които е присъщо свойството да причиняват рак. Оценките се основават на всички налични данни, публикувани проучвания, предмет на партньорска проверка, и допълнителни приемливи данни.

3.6.2.2.2. Класифицирането на вещество като канцероген е процес, който включва две взаимосвързани преценки: оценка на убедителността на данните и съобразяване на цялата друга приложима информация за класифициране на химически вещества, които могат да причинят рак при хората,в съответните категории на опасност.

3.6.2.2.3. Убедителността на данните включва количеството на туморите при проучванията на хора и изпитванията върху животни и определяне на нивото на тяхната статистическа значимост. Достатъчните данни за хората, свидетелстват наличието на причинна връзка между експозицията на хора и развитието на раковите тумори, докато достатъчните данни за животни, свидетелстват за причинна връзка между веществото и по-честа поява на тумори. Недостатъчните данни за хората, има, когато съществува позитивна връзка между експозицията и раковите заболявания, но не може да бъде установена причинна зависимост. Недостатъчни данни за животни има, когато данните предполагат канцерогенен ефект, но не са достатъчни. Термините „достатъчен“ и „недостатъчен“ са използвани тук според определението им от Международната агенция за изучаване на рака (МАИР) и имат следното значение:

а) Канцерогенност при човека

Свързаните с канцерогенността данни от проучвания за хора се класифицират в една от следните категории:

— достатъчно данни за канцерогенност: установена е случайна причинна връзка между експозиция на химичния агент и наличието на рак у човека. Това означава, че се наблюдава положителна връзка между експозицията и раковото заболяване в проучвания, при които случайни фактори, отклонения и грешки могат да се изключат с достатъчна увереност.

— недостатъчно данни за канцерогенност: наблюдава се положителна връзка между експозицията на химичния агент и раковото заболяване, за която се счита, че е причинна и това тълкуване се приема за надеждно, но влиянието на случайни фактори, отклонения или грешки не могат да се изключат с достатъчна увереност.

б) Канцерогенност при експериментални животни

Канцерогенността при експериментални животни може да бъде оценена, като се използват традиционни биологични проучвания, биологични проучвания, при които се използват генетично модифицирани животни, и други in-vivo биологични проучвания, които са съсредоточени върху един или повече от критичните стадии на канцерогенезата. При липсата на данни от традиционни дългосрочни биологични проучвания или от проучвания, чийто краен резултат са туморни образувания, при оценката на наличието на достатъчно данните за канцерогенност при експерименталните животни се вземат предвид систематично положителни резултати в няколко модела, които се отнасят до няколко стадия в многостадийния процес на канцерогенеза. Данните, свързани с канцерогенност при експериментални животни, се класифицират в една от следните категории:

— достатъчно данни за канцерогенност: установена е причинна връзка между химичния агент и засилената поява на злокачествени туморни образувания или на съответна комбинация на доброкачествени и злокачествени туморни образувания в а) два или повече вида животни или б) две или повече независими изпитвания на един вид, проведени по различно време или в различни лаборатории или при различни протоколи. Засилената поява на тумори в двата пола на един вид при добре проведено изпитване, най-добре проведено при спазване на добри лабораторни практики, също може да осигури достатъчно данни. Може да се приеме, че единично изследване на един вид и пол осигурява достатъчно данни за канцерогенност, когато се появяват злокачествени туморни образувания в необичайна степен по отношение на честота, място, тип на тумора или възрастта, при която възниква, или когато са налице убедителни данни за откриване на тумори на многобройни места.

— недостатъчни данни за канцерогенност: данните предполагат канцерогенен ефект, но са ограничени за съставяне на категорична оценка, защото например а) данните за канцерогенност са ограничени до единичен експеримент; б) има нерешени въпроси по отношение на адекватността на проекта, провеждането или тълкуването на изпитванията; в) агентът засилва появата само на доброкачествените новообразувания или пораженията с неопределен потенциал за туморни образувания; или г) данните за канцерогенност са ограничени до изпитвания, които показват стимулираща дейност само в ограничен кръг тъкани или органи.

3.6.2.2.4. Допълнителни съображения като част от подхода за определяне на значимостта на доказателствения материал (виж 1.1.1). Освен преценката на убедителността на данните за канцерогенност, се отчитат и редица други фактори, които влияят върху вероятността дадено вещество да представлява канцерогенна опасност за хората. Пълният списък от фактори, влияещи върху такова определяне би бил много дълъг, но някои от по-важните са разгледани тук.

3.6.2.2.5. Факторите могат да се разглеждат или като увеличаващи, или като намаляващи нивото на безпокойство относно канцерогенност за човека. Относителното значение, придавано на всеки фактор зависи от количеството и вътрешната съгласуваност на доказателствата, свързани с всеки от тях. Като цяло съществува необходимост от по-пълна информация за намаляване, отколкото за повишаване на нивото на безпокойство. При оценката на данните за тумори и други фактори във всеки конкретен случай се използват и допълнителни съображения.

3.6.2.2.6. Някои важни фактори, които могат да се вземат под внимание при оценката на общото ниво на безпокойство са:

а) типът на тумора и съществуващата заболеваемост;

б) поява на реакция на повече места (multi-site responses);

в) превръщане на пораженията в злокачественост;

г) намаляване на латентния период на туморите.

д) дали реакции се проявяват при единия или и при двата пола;

е) дали реакциите са при отделен вид или при няколко вида;

ж) структурно сходство с вещество(а), за които съществуват убедителни данни за канцерогенност;

з) пътища на експозиция;

и) сравнение на абсорбцията, разпределението, метаболизма и екскрета между изпитвани животни и данни за хора;

й) възможност за погрешни изводи за резултатите от изпитванията при крайно високи токсични дози;

к) начин на действие и неговото значение за хората, например цитотоксичност със стимулация на растежа, митогенеза, подтискане на имунитета, мутагенност.

Мутагенност: признато е, че генетичните явления заемат централно място в общия процес на развитието на рака. Затова данните за мутагенна активност in vivo могат да показват, че химичното вещество притежава потенциал за канцерогенни ефекти.

3.6.2.2.7. Вещество, което не е било подлагано на изпитване за канцерогенност може в някои случаи да бъде класифицирано в категория 1А, категория 1В и категория 2, въз основа на данните за туморите от структурен аналог, заедно със сериозни доводи, получени при разглеждане на други важни фактори като формиране на общи значими метаболити, например за близки до бензидина оцветители.

3.6.2.2.8. При класифицирането на опасността също така се взема предвид дали даденото химично вещество постъпва по един или повече пътища на експозиция, или дали съществуват само местни тумори на мястото на постъпване на веществото за съответния път(ища) и дали изпитването на други основни пътища показва липса на канцерогенност.

3.6.2.2.9. Важно е при провеждане на класифициране да се взема предвид това, което е известно за физикохимичните, токсикокинетичните и токсикодинамичните свойства на даденото вещество, както и всяка налична приложима информация за химически аналози, тоест за връзката „структура-активност“.

3.6.3. ***Критерии за класифициране на смеси***

3.6.3.1. *Класифициране на смеси при наличие на данни за всички съставки или само за някои съставки на сместа*

3.6.3.1.1. Дадена смес ще бъде класифицирана като канцероген, когато най-малко една съставка от нея е била класифицирана като канцероген от категория 1А, категория 1В или категория 2 и присъства в концентрация равна или по-висока от стойността на съответната обща пределна концентрация, както е посочено в таблица 3.6.2, съответно за категория 1А, категория 1В и категория 2.

*Таблица 3.6.2*

**Общи пределни концентрации на съставките на смес, класифицирани като канцерогенни, които определят класифицирането на сместа**

| Съставка, класифицирана като: | Общи пределни концентрации, които определят класифицирането на дадена смес като: | | |
|---|---|---|---|
| | Канцерогенна Категория 1А | Канцерогенна Категория 1В | Канцерогенна Категория 2 |
| Канцерогенна от категория 1А | ≥ 0,1 % | — | — |
| Канцерогенна от категория 1В | — | ≥ 0,1 % | — |
| Канцерогенна от категория 2 | — | — | ≥ 1,0 % [Забележка 1] |

*Забележка*

Пределните концентрации в таблицата по-горе са приложими за твърди вещества и течности (тегловни единици) както и за газове (обемни единици).

*Забележка 1*

Ако в сместа като съставка присъства канцероген от категория 2 при концентрация ≥ 0,1 %, при поискване за сместа се предоставя информационен лист за безопасност.

3.6.3.2. *Класифициране на смеси при наличие на данни за цялата смес*

3.6.3.2.1. Класифицирането на смеси се основава на наличните данни от изпитвания за отделните съставки на сместа, като се използват пределните концентрации за съставките, класифицирани като канцерогенни. Във всеки отделен случай, данните от изпитването на смесите могат да се използват за класифициране, когато доказват ефекти, които не са били установени от оценката, основана на отделните съставки. В такива случаи, трябва да се покаже убедителността на резултатите от изпитването на сместа като цяло, като се вземат предвид дозата и други такива фактори, като продължителност, наблюдение и анализ от системите за изпитване на канцерогенност. Подходящи подкрепящи класифицирането документи се съхраняват и се предоставят за разглеждане при поискване.

3.6.3.3. *Класифициране на смеси, когато няма данни за цялата смес: свързващи принципи*

3.6.3.3.1. Когато самата смес не е подлагана на изпитване за определяне на опасността от канцерогенност, но съществуват достатъчно данни за отделните ѝ съставки и подобни изпитване смеси (при спазване на параграф 3.6.3.2.1), за да се характеризират адекватно опасностите, свързани със сместа, тези данни се използват в съответствие с приложимите свързващи правила, установени в раздел 1.1.3.

3.6.4. ***Предоставяне на информация за опасността***

3.6.4.1. Елементите на етикета се използват в съответствие с таблица 3.6.3. за вещества или смеси, които отговарят на критериите за класифициране в този клас на опасност.

*Таблица 3.6.3*

**Елементи на етикета за канцерогенност**

| Класифициране | Категория 1A или Категория 1B | Категория 2 |
|---|---|---|
| Пиктограми GHS | | |
| Сигнална дума | Опасно | Внимание |
| Предупреждение за опасност | H350: Може да причини рак (да се посочи пътят на експозицията, ако е доказано убедително, че няма друг път на експозиция, който води до същата опасност) | H351: Предполага се, че причинява рак (да се посочи пътят на експозицията, ако е доказано убедително, че няма друг път на експозиция, който води до същата опасност) |
| Препоръка за безопасност при предотвратяване | P201<br>P202<br>P281 | P201<br>P202<br>P281 |
| Препоръка за безопасност при реагиране | P308 = P313 | P308 + P313 |
| Препоръка за безопасност при съхранение | P405 | P405 |
| Препоръка за безопасност при изхвърляне | P501 | P501 |

3.7. **Токсичност за репродукцията**

3.7.1. ***Определения и общи съображения***

3.7.1.1. Токсичността за репродукцията включва вредни ефекти върху половата функция и оплодителната способност на мъжете и жените, както и токсичност за развитие на потомството. Посочените по-долу определения са съставени на основата на определения, приети като работни определения в документ IPCS/EHC № 225. Принципи за оценка на рисковете за здравето, свързани с репродукцията при експозиция на химични вещества. За целите на класифицирането, сведенията за формирането на генетично обоснованите наследствени ефекти при потомството се разглежда в раздела Мутагенност за зародишни клетки (раздел 3.5), тъй като в настоящата система за класифициране се счита за по-подходящо такива ефекти да се разглеждат в рамките на отделния клас на опасност за мутагенност за зародишни клетки.

В тази система на класифициране токсичността за репродукцията се разделя на две основни категории:

а) вредни ефекти върху половата функция и оплодителната способност;

б) вредни ефекти върху развитието на потомството.

Някои токсични за репродукцията ефекти не могат да бъдат еднозначно отнесени към нарушаването на половата функция и оплодителната способност или към токсичността за развитието. Въпреки това веществата, които се характеризират с такива ефекти или смесите, които ги съдържат, се класифицират като токсични за репродукцията.

3.7.1.2. За целите на класифицирането класът на опасност „Токсичност за репродукцията“ се подразделя на:

— вредни ефекти

  — върху половата функция и оплодителната способност или

  — върху развитието;

— ефекти върху или чрез лактация

3.7.1.3. *Вредни ефекти върху половата функция и оплодителната способност*

Всякакви ефекти от вещества, които притежават потенциал за нарушаване на половата функция и оплодителната способност. Това включва, но без да се ограничава само до това, изменения в женската и мъжката репродуктивна система, вредни ефекти върху началото на процеса на половото съзряване, производството и преноса на полови клетки, нормалния репродуктивен цикъл, сексуалното поведение, оплодителната способност, раждането, резултатите от бременността, преждевременното репродуктивно стареене или изменение на други функции, които зависят от целостта на репродуктивната система.

3.7.1.4. *Вредни ефекти върху развитието на потомството*

Токсичността, влияеща върху развитието, в най-широк смисъл включва всякакви ефекти, които влияят на нормалното развитие на плода както до, така и след раждането, и които са възникнали в резултат от експозицията на който и да е от родителите до зачатието, или експозиция на развиващото се потомство в периода на пренаталното развитие или след раждането, до настъпване на полова зрялост. Въпреки това се счита, че класифицирането в раздела за токсичност, влияеща върху развитието, е на първо място предназначено за осигуряване на предупреждение за опасност за бременни жени, както и за мъжете и жените с репродуктивна способност. Затова за целите на практическото приложение на класифицирането, терминът „токсичност за развитието“ основно обозначава вредните ефекти, причинени по време на бременността или в резултат от експозиция на родителите. Тези ефекти могат да се проявят във всеки момент от живота на организма. Основните проявления на токсичността, влияеща на развитието, включва: 1) смърт на развиващия се организъм, 2) структурна аномалия, 3) изменение в растежа и 4) функционална недостатъчност.

3.7.1.5. Вредните ефекти върху или чрез лактацията също са включени в токсичността за репродукцията, но за целите на класифицирането, такива ефекти се разглеждат отделно (вж. таблица 3.7.1 (б)). Това се прави с цел класифицирането на веществата, особено за вредните им ефекти върху лактацията, така че на кърмещите майки да се осигури предупреждение за опасността от такива ефекти.

3.7.2. ***Критерии за класифициране на вещества***

3.7.2.1. *Категории на опасност*

3.7.2.1.1. При класифицирането за токсичност за репродукцията, веществата се разпределят в две категории. В рамките на всяка категория ефектите върху половата функция и оплодителната способност и върху развитието се разглеждат отделно. В допълнение ефектите върху лактацията се разпределят в рамките на отделна категория на опасност.

*Таблица 3.7.1 (а)*

**Категории на опасност за вещества, токсични за репродукцията**

| Категории | Критерии |
|---|---|
| КАТЕГОРИЯ 1 | Известна или предполагаема токсичност за човешката репродукция<br>Веществата се класифицират в категория 1 Токсичност за репродукцията, когато е известно, че имат вредни ефекти върху половата функция и оплодителната способност или върху човешкото развитие, или когато има данни от изпитвания върху животни, по възможност в допълнение с друга информация, за да се осигури сериозно основание да се предполага, че веществото може да повлияе на човешката репродукция. Класифицирането на дадено вещество освен това допълнително се разграничава въз основа на това дали доказателството за класифициране основно е получено от данни за хора (категория 1А) или от данни за животни (категория 1В). |
| Категория 1А | Известна токсичност за човешката репродукция<br>Класифицирането на дадено вещество в категория 1А се основава предимно на данни за хора. |
| Категория 1В | Предполагаема токсичност за човешката репродукция<br>Класифицирането на вещество в категория 1В се основава предимно на данни за животни. Подобни данни трябва да осигурят убедително доказателство за вредни ефекти върху половата функция и оплодителната способност или върху развитието в отсъствие на други токсични ефекти, или при проява заедно с други токсични ефекти, вредните ефекти върху репродукцията не се считат за вторична неспецифична последица от други токсични ефекти. Въпреки това, когато съществува информация за механизма на въздействие, която предизвиква съмнение дали ефектите се отнасят и за хората, то класифицирането в категория 2 би могло бъде по-подходящо. |
| КАТЕГОРИЯ 2 | Предполагаема токсичност за човешката репродукция<br>Веществата се класифицират в категория 2 Токсичност за репродукцията, когато съществуват данни за хора или от изпитвания върху животни, по възможност в допълнение с друга информация за вредните ефекти върху половата функция, оплодителната способност или върху развитието, и в случаите, в които данните не са достатъчно убедителни, за да се класифицира веществото в категория 1. Ако поради неточности в изпитванията данните не са толкова убедителни, класифицирането в категория 2 би могло да се окаже по-подходящо.<br>Такива ефекти се наблюдават в отсъствието на други токсични ефекти или ако се проявяват паралелно с други токсични ефекти, то вредните ефекти върху репродукцията не се считат за вторична неспецифична последица от другите токсични ефекти. |

*Таблица 3.7.1 (б)*

**Категория на опасност за ефекти върху или чрез лактацията**

| ЕФЕКТИ ВЪРХУ ИЛИ ЧРЕЗ ЛАКТАЦИЯТА |
|---|
| Ефекти върху или чрез лактацията са отнасят към отделна самостоятелна категория. Признава се фактът, че за много вещества отсъства информация за техния потенциал да причиняват вредни ефекти върху потомството чрез лактация. Въпреки това веществата, поемани от жени, за които има данни, че оказват ефекти върху лактацията, или които могат да присъстват (включително метаболити) в кърмата в количества достатъчни, за да причинят безпокойство за здравето на кърмачето, се класифицират и етикетират така, че да се даде указание за съществуването на такова свойство, което е опасно за кърмачета. Класифицирането може да се направи въз основа на:<br>а) данни хората, свидетелстващи за опасността за деца в периода на лактацията; и/или<br>б) резултати от изпитванията върху едно или две поколения животни, които дават ясни доказателства за вредните ефекти върху потомството във връзка с пренос в млякото или вредни ефекти върху качеството на млякото; и/или<br>в) изследвания на абсорбцията, метаболизма, разпределянето и екскрета, които показват вероятност за присъствие на веществото в потенциално токсични нива в кърмата. |

3.7.2.2. *Основание за класифициране*

3.7.2.2.1. Класифицирането се извършва въз основа на посочените по-горе подходящи критерии и на оценката на значимостта на доказателствения материал (виж 1.1.1). Класифицирането за токсичност за репродукцията е предназначено за вещества, които имат характерно специфично свойство да причиняват вредни ефекти върху репродукцията и веществата не се класифицират така, ако подобни ефекти възникват единствено като неспецифична вторична последица от други токсични ефекти.

Класифицирането на дадено вещество се извежда от категориите на опасност в следния ред на старшинство категория 1А, категория 1В, категория 2 и допълнителната категория за ефекти върху или чрез лактацията. Ако дадено вещество отговаря на критериите за класифициране в двете основни категории (например категория 1В за ефекти върху половата функция и оплодителната способност и също категория 2 за ефекти върху развитие), съответните предупреждения за опасност дават информация и за двете подразделения на опасност. Възможността за класифициране в допълнителната категория за ефекти върху или чрез лактацията се разглежда, независимо от класифициране в категория 1А, категория 1В или категория 2.

3.7.2.2.2. При оценката на токсичните ефекти върху потомството е важно да се има предвид възможното влияние на токсичността при майката (вж. раздел 3.7.2.4).

3.7.2.2.3. За да може данните за хора да служат като основа за класифициране в категория 1А, при класифициране на опасността, трябва да съществуват надеждни данни за вредните ефекти върху човешката репродукция. Данните, използвани за класифициране, трябва в идеалния случай да са от добре проведени епидемиологични изследвания, които включват надежден контрол, балансирана оценка и надлежно отчитане на различните отклонения и смущаващите фактори. По-неточните данни от проучвания на хора се допълват с подходящи данни от изпитвания върху експериментални животни и се разглежда възможността за класифициране в категория1В.

3.7.2.3. *Значимост на доказателствения материал*

3.7.2.3.1. Класифицирането за токсичност за репродукцията се извършва въз основа на оценка на значимостта на доказателствения материал, вж. раздел 1.1.1. Това означава, че цялата налична информация, оказваща въздействие върху определянето на токсичността за репродукцията, се разглеждат заедно — например епидемиологични изследвания, отчети за отделни случаи при хората и конкретни изследвания на репродукцията, редом с резултатите от субхроничните, хронични и специални изследвания, резултати от изпитвания върху животни, осигуряващи съответна информация за токсичността спрямо репродуктивните и свързаните с тях ендокринни органи. Оценката на вещества с химическа структура, подобна на тази на проучваното вещество, също може да се включва, особено в когато информацията за веществото е оскъдна. На значимостта, придавана на наличния доказателствен материал, ще оказват влияние такива фактори като качеството на изпитванията, последователността на резултатите, характера и сериозността на ефектите, наличие на токсичност при майката при изпитванията върху експериментални животни, нивото на статистическата значимост на различията между групите, броят на засегнатите крайни точки, пътищата на постъпване в човешкия организъм и отсъствие на различни отклонения в оценката. Както положителните, така и отрицателните резултати се събират заедно при оценка на значимостта на доказателствения материал. Единично положително изпитване, проведено в съответствие с добри научни принципи и със статистически или биологично значими положителни резултати може да обоснове класифицирането (вж. също 3.7.2.2.3).

3.7.2.3.2. Токсикокинетичните изпитвания върху животни и проучвания на хора, резултати от проучванията за мястото и механизмът или начина на действие могат да дадат подходяща информация, която може да намали или увеличи безпокойството за опасност за човешкото здраве. Ако достатъчно убедително може да бъде доказано, че ясно определеният механизъм или начинът на действие не са от значение за хората, или когато токсикокинетичните различия са толкова изразени, че е сигурно, че описаното свойство няма да се прояви при хората, то веществото, което оказва вредни ефекти върху репродукцията на експерименталните животни не се класифицира.

3.7.2.3.3. Ако в някои изпитвания на токсичност за репродукцията върху експериментални животни, за единствените регистрирани ефекти се счита, че са с ниска или минимална токсикологична значимост, резултатът може и да не е непременно класифициране. Тези ефекти включват малките изменения в параметрите на семенната течност или в появата на спонтанни дефекти при фетуса, малки изменения в пропорциите на обичайните фетусни форми каквито са наблюдаваните при изучаване на скелета, както и в теглото на фетуса или в малките различия в постнаталните оценки на развитието.

3.7.2.3.4. При отсъствие на други системни токсични ефекти, резултатите от изпитвания върху животни в най-добрия трябва да дават ясни доказателства за конкретната токсичност за репродукцията. Въпреки това, ако токсичността за развитието възниква заедно с други токсични ефекти при майката, то се оценява, доколкото е възможно, потенциалното влияние на обобщените вредни ефекти. Предпочитаният подход е като част от оценката на значимостта на доказателствения материал да се разгледат първо вредните ефекти при ембриона/плода, а след това да се оцени токсичността при майката, заедно с всякакви други фактори, които е възможно да оказват такива ефекти. Като цяло ефектите върху развитието, наблюдавани при дози, токсични за майката не трябва да се отхвърлят автоматично. Ефектите върху развитието, наблюдавани при дози, токсични за майката, могат да не се вземат предвид само при разглеждане на всеки отделен случай, когато е установено или съответно изключено наличието на причинна връзка.

3.7.2.3.5. При наличие на подходяща информация, е важно да се направи опит да се определи дали токсичността за развитието, се дължи на специфичен механизъм, предаден от майката или на някакъв неспецифичен вторичен механизъм, като например стрес на майката и нарушаване на хомеостазата. Като цяло присъствието на токсичност при майката не се използва за отричане на данните за ефекти върху ембриона/фетуса, стига да може да бъде ясно доказано, че тези ефекти са неспецифични вторични последици. Това е приложимо особено тогава, когато ефектите върху потомството са значителни, напр. необратими последици като структурни малформации. В някои ситуации може да се приеме, че токсичността за репродукцията е предизвикана като вторична последица от токсичността при майката и да не се вземат под внимание ефектите, ако химическото вещество е толкова токсично, че предизвиква остро изтощаване на организма на майката и тя не е способна да кърми, силите ѝ отслабват или умира.

3.7.2.4. *Токсичност при майката*

3.7.2.4.1. Развитието на потомството в хода на бременността и на ранните етапи от постнаталното развитие може да е повлияно от токсични ефекти в организма на майката или чрез косвени механизми, свързани със стреса и с нарушаване на хомеостазата на майката, или чрез отделни, присъщи само на майката, механизми. При интерпретиране на последиците за развитието с цел определяне на класификацията за ефекти върху развитието, е важно да се отчита възможното въздействие на токсичността при майката. Това е сложен въпрос заради несигурността относно зависимостта между токсичността при майката и последиците за развитието. Експертната оценка и подхода, основан на значимостта на доказателствения материал при използване на всички налични проучвания, се прилагат за определяне степента на въздействие, която се отдава на токсичността при майката, като се интерпретират критериите за класифициране на ефекти върху развитието. Като част от оценката на значимостта на доказателствения материал, се разглеждат първо вредните ефекти върху ембриона/фетуса, а след това и токсичността при майката, заедно с всякакви други фактори, които е възможно да повлияят на тези ефекти, за да подпомогне достигането до заключение относно класифицирането.

3.7.2.4.2. Въз основа на практически наблюдения е възможно да се предположи, че токсичността при майката, в зависимост от своята степен, може да оказва въздействие на развитието чрез неспецифичен вторичен механизъм, като води до ефекти като намаляване теглото на фетуса, забавена ософикация, възможни резорбции и определени малформации при някои разновидности от дадени животински видове. Въпреки това ограниченият брой проучвания, които изследват зависимостта между ефектите върху развитието и общата токсичност при майката, не успяват да докажат последователна, възпроизводима зависимост сред различните животински видове. Ефектите върху развитието, които възникват дори в присъствието на токсичност при майката, се разглеждат като доказателство за наличие на токсичност за развитието, освен ако еднозначно бъде доказано във всеки конкретен случай, че ефектите върху развитието се явяват вторични по отношение на токсичността при майката. Освен това възможността за класифициране се разглежда, когато при потомството се появяват значителни токсични ефекти, например необратими ефекти като структурни малформации, смъртност на ембриона/фетуса и значими постнатални функционални мутации.

3.7.2.4.3. Класифицирането не се изключва автоматично за вещества, които оказват токсично въздействие върху процеса на развитие само във връзка с токсичност при майката, дори ако е било доказано наличието на конкретен, предаван от майката механизъм. В такъв случай класифицирането в категория 2 може да се разглежда като по-подходящо, отколкото класифицирането в категория 1. Въпреки това, когато веществото е толкова токсично, че предизвиква смъртта на майката или води до сериозно изтощаване на нейния организъм, или когато силите ѝ отслабнат съществено и тя не е в състояние да кърми, има основание да се приеме, че токсичността за развитието възниква изключително като вторична последица спрямо токсичността при майката и да не се взема под внимание ефектите върху развитието. Класифицирането не е непременно резултат в случаите на незначителни изменения в развитието, когато е налице само слабо намаляване на теглото на фетуса/новороденото или забавяне на осификацията, когато се наблюдава във връзка с токсичност при майката.

3.7.2.4.4. Някои от крайните точки, използвани за оценка на ефектите при майката, са посочени по-долу. Данните за тези крайни точки в случай, ако има такива, трябва да се оценяват в светлината на тяхната статистическа или биологична значимост и на зависимостта „доза-реакция“.

Смъртност на майката:

повишена смъртност сред третираните майки при контролирано изпитване се разглежда като доказателство за токсичност при майката, ако такова увеличение е пропорционално на дозата и може да бъде отдадено на системната токсичност на изпитвания материал. Смъртност при майките над 10 % се счита за прекомерна и данните за това ниво на дозата по правило не трябва да се вземат предвид за по-нататъшна оценка.

Коефициент на чифтосване

(брой животни с вагинални тапи или сперма/брой на чифтосванията × 100) ([1]).

Коефициент на оплодителна способност

(брой на животни с имплантанти/брой на чифтосванията × 100).

Продължителност на бременността

(ако раждането е позволено).

Телесно тегло и изменение на телесното тегло:

Изменението на теглото на тялото на майката и/или променено (коригирано) телесно тегло на майката се включват при оценка на токсичността при майката във всички случаи, когато подобни данни са налице. Изчисляването на намаленото (коригирано) средно телесно тегло на майката, което представлява разликата между първоначалното и окончателното тегло на тялото минус теглото на матката при бременността (или

([1]) Признава се, че коефициентът на чифтосване и коефициента на оплодителна способност могат да се влияят и от самеца.

алтернативно сумата от теглото на фетусите), може да указва дали въздействието е от майката или е вътрешно маточно. При зайците наддаването на тегло може да не е добър показател за токсичност при майката поради обичайните колебания в теглото в периода на бременността.

Потребление на храна и вода (ако е от значение):

Наблюдението на значително намаляване на средното потребление на храна или вода при третираните майки, съпоставено с контролна група, е полезно при оценката на токсичността при майката, особено когато изпитваният материал е включен в храната или питейната вода. Измененията в потреблението на храна и вода трябва да се оценяват в съчетание с телесното тегло на майката при определяне на това дали забелязаните ефекти отразяват токсичност при майката или просто неприятен вкус на изпитвания материал в храна или вода.

Клинични оценки:

(включително клинични признаци, показатели, хематология и изследвания в областта на клиничната химия): Наблюдението на увеличен брой случаи на сериозни признаци на токсичност при третираните майки по отношение на контролната група е полезно при оценката на токсичността при майката. Ако това се използва като основа за оценка на токсичността при майката, то в изследванията следва да се съобщава за типовете,честотата, степента и продължителността на наличие на клинични признаци. Примери за явни клинични признаци на интоксикация на майката са: кома, прострация, хиперактивност, загуба на рефлекса за пазене на равновесие, атаксия или задух.

Данни post-mortem:

увеличаването на броя и/или тежкия характер на констатациите post-mortem може да е показателно за токсичност при майката. Те могат да включват големи или микроскопични патологични находки или данни за теглото на органите, включително абсолютно тегло на органа, съотношение между теглото на органа и телесното тегло, съотношение между теглото на органа и теглото на мозъка. Когато са подкрепени от данни за вредни хистопатологични ефекти върху засегнатия орган(и), наблюдението на значителни изменения в средното тегло на предполагаемия орган(и) на третираните майки в сравнение с тези при контролната група, може да се счита за доказателство за токсичност при майката.

3.7.2.5. *Данни за животни и експериментални данни*

3.7.2.5.1. Съществуват редица международно приети методи за изпитване; те включват методи за изпитване на токсичността за развитието (например Насоки за провеждане на изпитвания 414 на ОИСР) и методи за изпитване на токсичността на едно или две поколения (например Насоки за провеждане на изпитвания 415, 416 на ОИСР).

3.7.2.5.2. Резултати, получени от скринингови тестове (например Насоки за провеждане на изпитвания на ОИСР 421 — Скринингов тест за токсичност за репродукцията/развитието, и 422 — Комбинирано проучване за токсичност с многократна доза със скринингов тест за токсичност за репродукцията/развитието) също могат да бъдат използвани за обосноваване на класификацията, макар да е признато, че качеството на такива данни е по-ненадеждно, отколкото на данните, получени в резултат на пълни проучвания.

3.7.2.5.3. Вредни ефекти или изменения, разглеждани в редица проучвания с използване на краткосрочната или дългосрочна повтаряща се токсична доза, които са оценени като увреждащи репродуктивната функция и които се извършват в отсъствие на значителна обща токсичност, могат да бъдат използвани като основа за класифициране, например хистопатологични изменения в гонадите.

3.7.2.5.4. Резултатите от изпитванията in vitro или изпитванията на видове, които не принадлежат към бозайниците, и на структуроподобни вещества с използване на връзката „структура-активност“ (SAR), могат да спомогнат за провеждане процедурата за класифициране. Във всички такива случаи трябва да се използва експертна оценка за проверка на адекватността на данните. Неподходящите данни не се използват като първостепенна основа за класифициране.

3.7.2.5.5. За предпочитане е изпитванията върху животни да се провеждат с използване на подходящи пътища на постъпване на веществото, които са свързани с потенциалния път за експозиция на човека. Въпреки това на практика изследванията на токсичността за репродукцията обикновено се провеждат при постъпване по орален път и такива изследвания обикновено са подходящи за оценката на опасните свойства на веществото по отношение на токсичността за репродукцията. Въпреки това, ако достатъчно убедително може да бъде доказано, че ясно определеният механизъм или начин на действие не се отнася за хора или когато токсикокинетичните различия са толкова изразени, че става ясно, че опасните свойства няма да се проявят при хората, тогава веществото, което оказва вредни ефекти върху репродукцията на експерименталните животни не се класифицира.

3.7.2.5.6. Проучвания, които включват пътищата на постъпване в организма като например венозен път или чрез интраперитонеална инжекция, резултатът от които може да бъде експозиция на репродуктивните органи на нереално високи нива на изпитваното вещество, или нанасяне на локално увреждане на репродуктивните органи, включително дразнене, трябва да се интерпретират с особено внимание и сами по себе си обикновено не са основа за класифициране.

3.7.2.5.7. Съществува общо съгласие относно понятието „пределна доза“, над която вредният ефект се счита за излизащ извън критериите, водещи до класифициране, но не и относно включването в рамките на критериите на конкретна доза като пределна. Въпреки това в някои насоки за провеждане на изпитвания пределната доза се конкретизира, докато в други пределната доза се характеризира с указание за това, че може да се окаже необходима по-висока доза, ако предполагаемата експозиция на човека е достатъчно висока, така че съответната граница на експозиция не е достигната. Също така вследствие на токсикокинетичните различия във видовете, установяването на конкретна пределна доза може да не е подходящо за ситуации, в които хората проявяват по-голяма чувствителност, отколкото животните.

3.7.2.5.8. По принцип вредните ефекти върху репродукцията, наблюдавани само при най-високите нива на дозата при изпитванията върху животни (например дози, които предизвикват прострация, сериозна загуба на апетит, висока смъртност) обикновено не биха довели до класифициране, освен ако не съществува друга информация, например токсикокинетична, указваща, че хората могат да бъдат по-податливи, отколкото животните, за да се приеме, че класифицирането е подходящо. За повече насоки в тази област, моля, вижте раздела относно токсичността при майката (3.7.2.4).

3.7.2.5.9. Точното определяне на „пределната доза“ обаче ще зависи от използвания за получаване на резултатите от изпитванията метод на изпитване, например в Насоките за провеждане на изпитвания на ОИСР за изследвания за токсичност с многократна доза по орален път, като пределна доза се препоръчва доза с горна граница 1 000 mg/kg, освен ако очакваната човешка реакция показва необходимостта от по-високо равнище на дозата.

3.7.3. ***Критерии за класифициране на смеси***

3.7.3.1. *Класифициране на сместа при наличие на данни за всички съставки или само за някои съставки на сместа*

3.7.3.1.1. Сместа се класифицира като токсична за репродукцията, когато най-малко една съставка е била класифицирана в категория 1A, категория 1B или категория 2 като токсична за репродукцията и присъства в концентрация равна или по-висока от стойността на съответната обща пределна концентрация, както е посочено в таблица 3.7.2, за категория 1A, категория 1B и категория 2.

3.7.3.1.2. Сместа се класифицира за ефекти върху или чрез лактацията, когато най-малко една съставка е била класифицирана за ефекти върху или чрез лактацията и присъства на равна или по-висока от стойността на съответната обща пределна концентрация, както е посочено показано в таблица 3.7.2 по отношение на допълнителната категория за ефекти върху или чрез лактацията.

*Таблица 3.7.2*

**Общи пределни концентрации на съставките на смес, класифицирани като токсични за репродукцията или за ефекти върху или чрез лактацията, които определят класифицирането на сместа**

| Съставка, класифицирана като: | Общи пределни концентрации, които определят класифицирането на дадена смес като: | | | |
|---|---|---|---|---|
| | Токсична за репродукцията Категория 1A | Токсична за репродукцията Категория 1B | Токсична за репродукцията Категория 2 | Допълнителна категория за ефекти върху или чрез лактацията |
| Токсична за репродукцията Категория 1A | ≥ 0,3 % [Забележка 1] | | | |
| Токсична за репродукцията Категория 1B | | ≥ 0,3 % [Забележка 1] | | |
| Токсична за репродукцията Категория 2 | | | ≥ 3,0 % [Забележка 1] | |
| Допълнителна категория за въздействия върху или чрез лактацията | | | | ≥ 0,3 % [Забележка 1] |

*Забележка*

Пределните концентрации, посочени в горната таблица, са приложими както за твърди вещества и течности (тегловни единици), така и за газове (обемни единици).

*Забележка 1*

Ако токсично за репродукцията вещество или вещество, класифицирано за ефекти върху или чрез лактацията, категория 1 или категория 2 присъства в сместа като съставка при концентрации над 0,1 %, при поискване за сместа се предоставя информационен лист за безопасност.

3.7.3.2. *Класифициране на смеси при наличие на данни за цялата смес*

3.7.3.2.1. Класифицирането на смеси се основава на наличните данни от изпитвания за отделните съставки на сместа, като се използват пределните концентрации за съставките на сместа. Като се разглежда всеки конкретен случай, данните от изпитванията на смеси могат да се използват за класифициране, когато се докажат ефекти, които не са били установени от оценката, основана на отделните съставки. В такива случаи убедителността на резултатите от изпитването на сместа като цяло трябва да се покаже, като се вземат предвид дозата и други фактори като продължителност, наблюдения, чувствителност и статистически анализ на системите за изпитване на репродукцията. Подходящи подкрепящи класифицирането документи се съхраняват и се предоставят за разглеждане при поискване.

3.7.3.3. *Класифициране на смеси при липса на данни за цялата смес: свързващи принципи*

3.7.3.3.1. При спазване на параграф 3.7.3.1.2, когато самата смес не е била подлагана на изпитване за токсичност за репродукцията, но има достатъчно данни за отделните съставки и за подобни изпитани смеси за да се характеризират адекватно опасностите, свързани със сместа, тези данни се използват в съответствие с приложимите свързващи правила, установени в раздел 1.1.3.

3.7.4. ***Предоставяне на информация за опасност***

3.7.4.1. Елементите на етикета се използват за вещества или смеси, които отговарят на критериите за класифициране в този клас на опасност, в съответствие с таблица 3.7.3.

*Таблица 3.7.3*

**Елементи на етикета за токсичност за репродукцията**

| Класифициране | Категория 1A или Категория 1B | Категория 2 | Допълнителна категория за ефекти върху или чрез лактацията |
|---|---|---|---|
| пиктограми GHS | | | Няма пиктограма |
| Сигнална дума | Опасно | Внимание | Няма сигнална дума |
| Предупреждение за опасност | H360: Може да увреди оплодителната способност или плода (да се посочи конкретното въздействие, ако е известно) (да се посочи пътят на експозицията, ако е доказано убедително, че няма друг път на експозиция, който води до същата опасност) | H361: Предполага се, че уврежда оплодителната способност или плода (да се посочи конкретното въздействие, ако е известно) (да се посочи пътят на експозицията, ако е доказано убедително, че няма друг път на експозиция, който води до същата опасност) | Може да доведе до увреждания при кърмачета. |
| Препоръка за безопасност при предотвратяване | P201<br>P202<br>P281 | P201<br>P202<br>P281 | P201<br>P260<br>P263<br>P264<br>P270 |
| Препоръка за безопасност при реагиране | P308 + P313 | P308 + P313 | P308 + P313 |
| Препоръка за безопасност при съхранение | P405 | P405 | |
| Препоръка за безопасност при изхвърляне | P501 | P501 | |

3.8. **Специфична токсичност за определени органи — еднократна експозиция**

3.8.1. ***Определения и общи съображения***

3.8.1.1. Понятието „специфична токсичност за определени органи — еднократна експозиция“ се определя като специфична несмъртоносна токсичност за определени органи, възникваща в резултат от еднократна експозиция на дадено вещество или смес. Включват се всички значими ефекти върху здравето, които могат да нарушат както обратимо така и необратимо, незабавно или впоследствие функциите на организма и не са подробно разгледани в раздели 3.1—3.7 и 3.10 (вж. също 3.8.1.6).

3.8.1.2. Класифицирането определя съответното вещество или смес като специфично токсично за определени органи и като такова то може да представлява потенциална опасност за здравето на хората, изложени на неговото въздействие.

3.8.1.3. Тези вредни за здравето ефекти, предизвикани в резултат от еднократна експозиция, включват последователни и определими токсични ефекти върху хората или върху експериментални животни, както и токсикологично значими изменения, които въздействат на функцията или морфологията на дадена тъкан/орган или водят до сериозни изменения в биохимичния състав или хематологията на организма, и тези изменения влияят на човешкото здраве.

3.8.1.4. При оценката се отчитат не само значителните изменения в един от органите или биологичната система, но и общите изменения от по-незначителен характер, свързани с няколко органа.

3.8.1.5. Специфичната токсичност за определени органи може да възникне по всякакъв път, който се отнася за хора, предимно орален, дермален или инхалационен.

3.8.1.6. Специфичната токсичност за определени органи или системи, възникваща в резултат от повтаряща се експозиция, се класифицира аналогично на описаното в Специфична токсичност за определени органи — повтаряща се експозиция (раздел 3.9) и затова не е включена в раздел 3.8. Други специфични токсични ефекти, изброени по-долу, са оценени отделно и не са включени тук:

а) остра токсичност (раздел 3.1),

б) корозия/дразнене на кожата (раздел 3.2),

в) сериозно увреждане/дразнене на очите (раздел 3.3),

г) респираторна или кожна сенсибилизация (раздел 3.4),

д) мутагенност за зародишни клетки (раздел 3.5),

е) канцерогенност (раздел 3.6),

ж) токсичност за репродукцията(раздел 3.7); и

з) токсичност при вдишване (раздел 3.10).

3.8.1.7. Класът на опасност „Специфична токсичност за определени органи — еднократна експозиция“, е разделен на следните подразделения:

— специфична токсичност за определени органи — еднократна експозиция, категории 1 и 2;

— специфична токсичност за определени органи — еднократна експозиция, категория 3.

вж. Таблица 3.8.1.

*Таблица 3.8.1*

**Категории за специфична токсичност за определени органи — еднократна експозиция**

| Категории | Критерии |
|---|---|
| Категория 1 | Вещества, предизвикали значителна токсичност при хора или такива, за които въз основа на данните от изпитвания върху животни, може да се приеме, че имат потенциал да предизвикват значителна токсичност за хората при еднократна експозиция.<br>Веществата са класифицирани в категория 1 за специфична токсичност за определени органи (еднократна експозиция) въз основа на:<br>а) надеждни и качествени данни за хора или епидемиологичнти проучвания; или<br>б) наблюдения от съответни изпитвания върху експериментални животни, в хода на които значителните и/или остри токсични ефекти, които оказват въздействие върху човешкото здраве, се проявяват обикновено при ниски концентрации на експозиция. Ориентировъчните стойности за съответната доза/концентрация са дадени по-долу (вж. 3.8.2.1.9) за използване като част от оценката на значимостта на доказателствения материал |
| Категория 2 | Вещества, които въз основа на данните от изпитвания върху експериментални животни могат да се разглеждат като потенциално опасни за човека след повтаряща се експозиция.<br>Веществата са класифицирани в категория 2 за специфична токсичност за определени органи (повтаряща се експозиция) въз основа на наблюдения от подходящи изпитвания върху експериментални животни, в хода на които при като цяло умерени концентрации на експозиция са били наблюдавани значителни токсични ефекти, които оказват въздействие върху човешкото здраве. По-долу (виж 3.9.2.9.) са дадени ориентировъчните стойности на дозата/концентрацията, улесняващи класифицирането.<br>В изключителни случаи могат да се използват и данните за хора за класифициране на веществото в категория 2 (вж. 3.8.2.1.6). |
| Категория 3 | Обратими ефекти върху определени органи<br>Тази категория включва само наркотичните ефекти и дразненето на дихателните пътища. Това са ефекти върху определени органи, за които вещество не отговаря на критериите за класифициране в посочените по-горе категория 1 или 2. Това са ефекти, които оказват вредно въздействие за кратък период след експозицията и от които хората могат да се възстановят след разумен период от време, без да останат значителни изменения в структурата или функцията на органа. Веществата се класифицират специално за тези ефекти, както е посочено в 3.8.2.2. |

*Забележка:* За тези категории може да се направи опит да бъде определен основен орган, засегнат от токсичността и за тази цел да се класифицират веществата, като например хепатоксични, невротоксични. Данните се оценяват внимателно и по възможност вторичните ефекти следва да не се включват (например хипотоксичните вещества могат да имат вторични ефекти върху нервната или стомашночревната система).

3.8.2. ***Критерии за класифициране на веществата***

3.8.2.1. *Вещества от категория 1 и категория 2*

3.8.2.1.1. Веществата се класифицират поотделно според техните незабавни или забавени ефекти, като се използва експертна оценка (вж. 1.1.1.) въз основа на значимостта на доказателствения материал, включително използване на препоръчаните ориентировъчни стойности (вж. 3.8.2.1.9). След това веществата се класифицират в категория 1 или 2, в зависимост от характера и сериозността на наблюдаваните ефекти (таблица 3.8.1).

3.8.2.1.2. Определя се съответният път или пътища на експозиция, по който класифицираното вещество нанася вреда (вж. 3.8.1.5).

3.8.2.1.3. Необходимостта от класифициране се определя с експертна оценка(вж. раздел 1.1.1), въз основа на всички налични доказателства, като се включват и ориентировъчните стойности, посочени по-долу.

3.8.2.1.4. Оценката на значимостта на доказателствения материал на всички данни (вж. раздел 1.1.1), включително инциденти с хора, епидемиологията и изпитванията върху експериментални животни се използва за доказване на токсичните ефекти за определени органи, които са основание за класифициране.

3.8.2.1.5. Информацията, изисквана за оценка на токсичните ефекти върху определени органи, се получава или от еднократна експозиция при хора, например: въздействие в домашни условия, на работното място или в околната среда, или от изпитвания върху експериментални животни. Стандартните изпитвания върху на животни като плъхове или мишки, които осигуряват тази информация, са изследвания за наличието на остра токсичност, които могат да включват клинични наблюдения и подробни макроскопически и микроскопически изследвания, даващи възможност да бъдат идентифицирани токсичните ефекти върху отделните тъкани/органи. Резултатите от изследванията н за остра токсичност, провеждани с други видове, също могат да дадат полезна информация.

3.8.2.1.6. По изключение въз основа на експертна оценка е целесъобразно определени вещества, данните за хората за които доказват токсични ефекти върху определени органи, да бъдат класифицирани категория 2.

а) когато данните за хора не са достатъчно убедителни за класифицирането на веществото в категория 1, и/или

б) въз основа на характера и сериозността на ефектите.

Нивата на дозата/концентрацията при хората не се отчитат при класифицирането за опасност и всички налични данни от изпитванията върху животни трябва да са в съответствие с класифицирането в категория 2. С други думи, ако има и данни за животни за това вещество, които обосновават класифицирането в категория 1, то веществото се класифицира в категория 1.

3.8.2.1.7. Ефекти, обосноваващи класифицирането в категории 1 и 2

3.8.2.1.7.1. Класифицирането се подкрепя от данни, показващи връзката между еднократната експозиция на веществото и последователен и определим токсичен ефект.

3.8.2.1.7.2. Данните за човешкия опит или инцидентите с хора обикновено се ограничават до докладите за вредните за здравето последици, често с несигурност относно условията на експозиция, и е възможно те да не осигуряват подробна научна информация, която може да бъде получена от добре проведени изпитвания върху експериментални животни.

3.8.2.1.7.3. Данните от подходящи изпитвания върху на експериментални животни могат да предоставят по-голямо количество подробна информация под формата на клинични наблюдения, а също така и макроскопични и микроскопични патологични изследвания, което често може да разкрива съществуване на опасност, която макар и да не заплашва живота, може да показва функционални разстройства. Съответно всички класифицирането се основава на всички налични данни, като се отчита значението им за човешкото здраве, като тези данни включват, но не се ограничават само до следните ефекти върху човека и/или животните:

а) заболеваемост в резултат от еднократна експозиция;

б) значителни функционални изменения, които не могат да се считат обратими по своя характер, в респираторната система, централната или периферна нервна система, в други органи и други системи от органи, включително признаци на депресия на централната нервна система и въздействия върху отделни сетива (например зрение, слух и обоняние);

в) всякакви трайни и значителни негативни изменения в клиничните параметрите на биохимичния състав, хематологията или урината;

г) сериозно увреждане на органите, което може да бъде отбелязано при аутопсия и/или впоследствие наблюдавано или потвърдено при микроскопски изследвания;

д) мултифокална или дифузна некроза, фиброза или образуване на грануломи в жизненоважни органи притежаващи регенеративна способност;

е) морфологични изменения, които потенциално са обратими, но явно свидетелстват за забележима дисфункция на органа;

ж) данни за ярко изразено умиране на клетки (включително дегенерация на клетки и намаляване количеството на клетките) в жизнено важни органи, неспособни на регенерация.

3.8.2.1.8. Ефекти, считани за необосноваващи класифицирането в категории 1 и 2

Приема се, че някои ефекти могат да се разглеждат като необосноваващи класифицирането. Тези ефекти при хората и/или животните включват, но не се ограничават до:

а) клинични наблюдения или малки изменения в увеличаването на телесното тегло, потреблението на храна или вода, които могат да имат определено токсично значение, но които сами по себе си не показват „значителна“ токсичност;

б) малки изменения в клиничните параметри на биохимичния състав, параметрите на кръвта или урината и/или преходни ефекти, когато подобни изменения или последици имат съмнително или минимално значение от токсикологична гледна точка;

в) изменения в теглото на органите, при липса на данни за дисфункция на органите;

г) адаптивна реакция, за която не се счита, че е от значение от токсилогична гледна точка;

д) предизвикани от веществото и присъщи на конкретния вид механизми на токсичност, тоест когато с достатъчна сигурност е било доказано, че не се отнасят към човешкото здраве, не обосновават класифицирането;

3.8.2.1.9. Ориентировъчни стойности, подпомагащи класифицирането в категории 1 и 2 въз основана резултати, получени при изпитвания, проведени върху експериментални животни

3.8.2.1.9.1. За да се улесни вземането на решение за това дали дадено вещество да се класифицира или не и в каква категория да бъде класифицирано (категория 1 или категория 2), съществуват „ориентировъчни“ стойности, които се вземат предвид, спрямо дозата/концентрацията, за която е било доказано, че оказва значителни ефекти върху здравето. Основният аргумент в полза на определянето на такива ориентировъчни стойности се явява това, че всички вещества са потенциално токсични и че трябва да съществува разумна доза/концентрация, над която се признава степен на токсично въздействие.

3.8.2.1.9.2. По този начин, когато при изпитванията върху животни се наблюдават значителни токсични ефекти, които показват необходимост от класифициране, взимането в предвид на дозата/концентрацията, при която се наблюдават такива ефекти, при сравнение с предложените ориентировъчни стойности, осигурява полезна информация, която помага да се направи оценка на необходимостта от провеждане на класифициране (тъй като токсичните ефекти е следствие от опасно свойство (свойства), а също така и от дозата/концентрацията).

3.8.2.1.9.3. Границите на ориентировъчни стойности (C) за експозиция на еднократна доза, оказала значителен несмъртносен токсичен ефект, са приложимите при изпитванията за остра токсичност, както е посочено в таблица 3.8.2.

*Таблица 3.8.2*

**Граници на ориентировъчните стойности за експозиция на еднократна доза[а]**

| | | | Ориентировъчни диапазони на стойностите за: | |
|---|---|---|---|---|
| Път на експозиция | Единици | Категория 1 | Категория 2 | Категория 3 |
| Орален (плъх) | mg/kg телесно тегло | C ≤ 300 | 2 000 ≥ C > 300 | Не се прилагат ориентировъчни стойности[б] |
| Дермален (плъх или заек) | mg/kg телесно тегло | C ≤ 1 000 | 2 000 ≥ C > 1 000 | |
| Инхалационен (плъх) газ | ppmV/4h | C ≤ 2 500 | 20 000 ≥ C > 2 500 | |
| Инхалационен (плъх) пари | mg/l/4h | C ≤ 10 | 20 ≥ C > 10 | |
| Инхалационен (плъх) прах/мъгла/изпарения | mg/l/4h | C ≤ 1,0 | 5,0 ≥ C >1,0 | |

*Забележка*

а) стойности и граници, посочени в таблица 3.8.2 по-горе, са предназначени само за ориентиране, тоест за използване като част от подхода, основаващ се на значимостта на доказателствения материал, и за подпомагане на вземането на решение относно класифицирането за опасност. Те не са предназначени да служат като строго ограничителни стойности.

б) За веществата в категория 3 не са посочени ориентировъчни стойности, тъй като дадената класификация е основана главно на данни за хора. Данните за животни,ако има такива, могат да бъдат отчетени при оценката на значимостта на доказателствения материал.

3.8.2.1.10. Други съображения

3.8.2.1.10.1. Когато дадено вещество се характеризира само с данни за животни (типични за нови вещества, но също така верни и за много съществуващи вещества), процесът на класифициране включва позоваване на ориентировъчните стойности на дозата/концентрацията като един от елементите, които допринасят за прилагането на подхода, основаващ се на значимостта на доказателствения материал.

3.8.2.1.10.2. При наличие на добре обосновани данни за хора, които показват, че специфичен токсичен ефект върху определени органи, който може надеждно да се приеме като резултат от еднократната експозиция на дадено химично вещество, това вещество обикновено се класифицира. Положителните данни за хора, независимо от вероятната доза, имат водещо значение в сравнение с данните за животни. По този начин, ако някое химическо вещество не е класифицирано поради това, че наблюдаваната специфична токсичност за определения орган или система е била счетена за неприложима или незначителна за човека, в случай че се появят данни за хора, свидетелстващи за специфична токсичност за определени органи, съответното вещество се класифицира.

3.8.2.1.10.3. Вещество, което не е било изпитвано за специфична токсичност за определени органи, може да се класифицира, ако е приложимо, въз основата на валидираните данни за връзка „структура-активност“ и на екстраполиране, основаващо се на експертна оценка на структурния аналог, който преди това е бил класифициран, заедно със сериозни подкрепящи материали от разглеждане на други важни фактори като формиране на общо значими метаболити.

3.8.2.1.10.4. Концентрацията на наситена пара се отчита, където е уместно, като допълнителен елемент за осигуряване на специфична защита за здравето и безопасността.

3.8.2.2. *Вещества от категория 3: Обратими ефекти върху определени органи*

3.8.2.2.1. Критерии за дразнене на дихателните пътища

Критериите за дразнене на дихателните пътища за класифициране на вещества в категория 3 са:

а) дразнене на дихателните пътища/характеризиращо се с локално почервеняване, оток, сърбеж и/или болка, което нарушава респираторната функция, с такива симптоми като кашлица, болка, задушаване и затруднено дишане. Тази оценка ще се основава на първо място на данни за хора.

б) субективните наблюдения за въздействие върху хора биха могли да се подкрепят с обективни данни за резултатите от измеренията на явно дразнене на дихателните пътища (ДДП) (като например електрофизиологични реакции, биомаркери за възпаления в течностите на назален или бронхоалвеоларен лаваж);

в) симптомите, наблюдавани при хора, също трябва да бъдат типичните, които биха се появили в експонираната група, а не изолирана идиосинкратична реакция, или реакция, предизвиквана само при хора с хиперчувствителни дихателни пътища. Нееднозначни данни, характеризиращи симптомите просто като „дразнене“, се изключват, тъй като този термин обикновено се използва за описване на широк кръг усещания, включително такива като миризма, неприятни вкусови усещания, сърбеж и сухост, които са извън обхвата на класифицирането за дразнене на дихателните пътища;

г) понастоящем няма потвърдени резултати от изпитвания върху животни, специално за ДДП, но полезна информация може да бъде получена в резултат от изпитванията на токсичност при вдишване при еднократна и повтаряща се експозиция. Например изпитвания върху животни могат да осигурят полезна информация по отношение на клинични признаци на токсичност (диспопея/ринит и т.н.) и хистопатология (например хиперемия, едема, минимално възпаление, удебелена лигавица), които са обратими и могат да отразяват характерните клинични симптоми, описани по-горе. Такива изпитвания върху животни могат да се използват за оценка на значимостта на доказателствения материал;

д) това специално класифициране може да се провежда само тогава, когато не се наблюдават по-сериозни ефекти върху органите, включително и за дихателната система.

3.8.2.2.2. Критерии за наркотични ефекти

За целите на класифициране на веществата в категория 3, се прилагат следните критерии за наркотични ефекти:

а) подтискане на централната нервна система включително ефектите от наркотично въздействие върху хора като сънливост, състояние на наркоза, понижаване на вниманието, загуба на рефлекси, липса на координация и световъртеж. Тези ефекти могат да се проявяват и като силно главоболие или прилошаване и могат да доведат до влошаване на способността за преценка, гадене, раздразнителност, умора, отслабване на паметта, нарушаване на възприятията и координацията, забавеност на реакциите или сънливост;

б) наркотични ефекти, наблюдавани в хода на изпитванията върху животни, могат да включват летаргия, липса на координация, загуба на рефлекс за пазене на равновесие и атаксия. Ако тези ефекти нямат обратим характер, те се разглеждат като подкрепящи класифициране за специфична токсичност за определени органи — еднократна експозиция в категория 1 или 2.

3.8.3. ***Критерии за класифициране на смеси***

3.8.3.1. Смесите се класифицират, като се използват същите критерии, както за вещества или алтернативно, както е описано по-долу. Както и веществата, смесите се класифицират за специфична токсичност за определен орган след еднократна експозиция.

3.8.3.2. *Класифициране на смеси при наличие на данни за цялата смес*

3.8.3.2.1. Когато има надеждни и качествени данни за човешкия опит или данни от подходящи изпитвания върху експериментални животни, както е описано при критериите за вещества, тогава сместа може да бъде класифицирана въз основа на оценката на значимостта на този доказателствен материал (вж. 1.1.1.4). При оценката на данните за смеси се внимава дозата, продължителността, наблюдението или анализа да не водят до получаване на неубедителни резултати.

3.8.3.3. *Класифициране на смеси при липса на данни за цялата смес: свързващи принципи*

3.8.3.3.1. Когато самата смес не е била изпитана за определяне на нейната специфична токсичност за определен органи, но има достатъчно данни за отделните съставки и за подобни изпитвани смеси, за да се характеризират адекватно опасностите, свързана с тази смес, тези данни се използват в съответствие със свързващите принципи, установени в раздел 1.1.3.

3.8.3.4. *Класифициране на сместа при наличие на данни за всички или само за някои съставки на сместа*

3.8.3.4.1. Когато няма надеждни доказателства или данни от изпитвания на самата смес и свързващите принципи не могат да бъдат използвани за извършване на класифициране, тогава класифицирането на сместа се извършва въз основа на класифицирането на веществата, които са нейни съставки. В този случай, сместа се класифицира за специфична токсичност за определени органи (посочва се конкретния орган) след еднократна експозиция, когато най-малко една съставка е била класифицирана в категория 1 или 2 като специфично токсична за определени органи и присъства в концентрация равна или по-висока от стойността на съответната обща пределна концентрация, както е посочено в таблица 3.8.3., съответно за категории 1 и 2.

3.8.3.4.2. Тези общи пределни концентрация и основаната на тях класификация се прилагат по подходящ начин за специфично токсични за определени органи вещества при еднократна доза.

3.8.3.4.3. Смесите се класифицират за токсичност или за единична, или за повтаряща се експозиция, или и за двете.

*Таблица 3.8.3*

**Общи пределни концентрации на съставките на дадена смес, класифицирани като специфично токсична за определени органи, които определят класифицирането на сместа в категории 1 или 2**

| Съставка, класифицирана като: | Общи пределни концентрации, които определят класифицирането на сместа като: | |
|---|---|---|
| | Категория 1 | Категория 2 |
| Специфично токсична за определени органи Категория 1 | Концентрация ≥ 10 % | 1,0 % ≤ концентрация < 10 % |
| Специфично токсична за определени органи Категория 2 | | Концентрация ≥ 10 % [(Забележка 1)] |

*Забележка 1*

Ако специфично токсично за определен орган вещество от Категория 2 присъства в сместа като съставка при концентрация ≥ 1,0 %, при поискване за сместа се предоставя информационен лист за безопасност.

3.8.3.4.4. В случаите когато е съчетано действието на токсични вещества, засягащи повече от една система от органи, се отчита потенциалът за синергетично взаимодействие, тъй като определени вещества могат да бъдат токсични за определени органи при концентрация < 1 %, ако сместа съдържа други съставки, за които е известно е, че усилват тези токсични ефекти.

3.8.3.4.5. При екстраполиране токсичността на смес, съдържаща съставка(и) от категория 3 следва да се проявява внимание. Подходяща обща пределна концентрация е 20 %, но се признава, че тази пределна концентрация може да бъде по-висока или ниска, в зависимост от съставката(ите) от категория 3 и че някои ефекти като дразненето на дихателните пътища могат да не възникват при определена пределна концентрация, докато други ефекти, например ефектите от наркотичните ефекти, могат да възникнат при стойности под 20 %. Необходимо е да се използва експертна оценка.

3.8.4. ***Предоставяне на информация за опасността***

3.8.4.1. Елементите на етикета се използват за вещества или смеси, които отговарят на критериите за класифициране в този клас на опасност, в съответствие с таблица 3.8.4.

*Таблица 3.8.4*

**Елементи на етикета за специфична токсичност за определени органи в резултат от еднократна експозиция**

| Класифициране | Категория 1 | Категория 2 | Категория 3 |
|---|---|---|---|
| Пиктограми GHS | | | |
| Сигнална дума | Опасно | Внимание | Внимание |
| Предупреждение за опасност | H370: Причинява увреждане на органите (или да се посочат всички засегнати органи, ако са известни) (да се посочи пътят на експозицията, ако е доказано убедително, че няма друг път на експозиция, който води до същата опасност) | H371: Може да причини увреждане на органите (или да се посочат всички засегнати органи, ако са известни) (да се посочи път на експозицията, ако е доказано убедително, че няма друг път на експозиция, който води до същата опасност) | H335: Може да причини дразнене на дихателните пътища; или<br>H336: Може да причини сънливост или световъртеж |
| Препоръка за безопасност при предотвратяване | P260<br>P264<br>P270 | P260<br>P264<br>P270 | P261<br>P271 |
| Препоръка за безопасност при реагиране | P307 + P311<br>P321 | P309 + P311 | P304 + P340<br>P312 |
| Препоръка за безопасност при съхранение | P405 | P405 | P403 + P233<br>P405 |
| Препоръка за безопасност при изхвърляне | P501 | P501 | P501 |

3.9. **Специфична токсичност за определени органи — повтаряща се експозиция**

3.9.1. ***Определение и общи съображения***

3.9.1.1. Специфична токсичност за определени органи (повтаряща се експозиция) означава специфична токсичност за определени органи, възникваща в резултат на повтаряща се експозиция на дадено вещество или смес. Включват се всички значими ефекти върху здравето, които могат да нарушат функциите както обратимо така и необратимо, незабавно и/или след известен период от време. Въпреки това други специфични токсични ефекти, специално разгледани в раздели 3.1 — 3.8 и в раздел 3.10, не са включени тук.

3.9.1.2. Класифицирането за специфична токсичност за определени органи (повтаряща се експозиция) определя веществото като токсично за определения орган и, като такова, може да притежава потенциал за вредни ефекти върху здравето на хора, експонирани на въздействието му.

3.9.1.3. Тези вредни ефекти включват постоянни и установими токсични ефекти при хора или при експериментални животни, значими от токсикологична гледна точка изменения, които са засегнали функцията или морфологията на дадена тъкан/орган, или са предизвикали сериозни изменения в биохимичния състав или хематология на организма и тези изменения влияят на човешкото здраве.

3.9.1.4. При оценката се отчитат не само значителните изменения в един от органите или биологичната система, но и общите изменения от по-сериозен характер, свързани с няколко органа.

3.9.1.5. Специфичната токсичност за определени органи може да възникне по всякакъв път, който се отнася за хора, тоест по принцип орално, дермално или при вдишване.

3.9.1.6. Несмъртоносните токсични ефекти, наблюдавани след еднократна експозиция се класифицират както е описано в Специфична токсичност за определени органи — еднократна експозиция (раздел3.8) и поради това са изключени от раздел 3.9.

3.9.2. ***Критерии за класифициране на вещества***

3.9.2.1. Веществата се класифицират като специфично токсични за определени органи в резултат на повтаряща се експозиция посредством експертна оценка (вж. 1.1.1) въз основа на значимостта на всички налични доказателства, включително използване на препоръчани ориентировъчни стойности, които отчитат продължителността на експозиция и дозата/концентрацията, довели до съответния (ите) ефект (ефекти) (вж. 3.9.2.9) и са отнесени към една от двете категории, в зависимост от характера и сериозността на наблюдаваното въздействие (ефекти) (таблица 3.9.1).

*Таблица 3.9.1*

**Категории за специфична токсичност за определени органи — повтаряща се експозиция**

| Категории | Критерии |
|---|---|
| Категория 1 | Вещества, предизвикали значителна токсичност при хора, или за които на основата на данни от изпитвания върху експериментални животни може да се предположи, че имат потенциал да предизвикат значителна токсичност за хората, след повтаряща се експозиция.<br>Веществата се класифицират в категория 1 за токсичност за определени органи (повтаряща се експозиция) въз основа на:<br>— надеждни и качествени доказателства от наблюдения на хора или епидемиологични проучвания; или<br>— наблюдения от съответни изпитвания върху експериментални животни, в хода на които значителните и/или остри токсични ефекти (от значение за човешкото здраве) се проявяват обикновено при ниски концентрации при експозиция. Ориентировъчните стойности за съответната доза/концентрация са дадени по-долу (вж. 3.8.2.1.9) за използване като част от оценката на значимостта на доказателствения материал |
| Категория 2 | Вещества, които въз основа на данните от изпитванията върху експериментални животни могат да се разглеждат като потенциално опасни за човека след повтаряща се експозиция.<br>Веществата се класифицират в категория 2 за токсичност за определени органи (повтаряща се експозиция) въз основа на наблюдения от подходящи изпитвания върху експериментални животни, в хода на които, при като цяло умерени концентрации на експозиция, са били наблюдавани значителни токсични ефекти от значение за човешкото здраве. По-долу (вж. 3.9.2.9.) са дадени ориентировъчните стойности на дозата/концентрацията, улесняващи класифицирането.<br>В изключителни случаи могат да се използват и данните за хора за класифициране на веществото в категория 2 (вж. 3.9.2.6). |

*Забележка*

За тези категории се прави опит да бъде определен основен орган, засегнат от токсичността и за тази цел да се класифицират веществата, като например хепатоксични, невротоксични. Данните се оценяват внимателно и по възможност не се включват вторичните ефекти (хипотоксичните вещества могат да имат вторични ефекти върху нервната или стомашночревната система).

3.9.2.2. Определя се съответният път или пътища на експозиция, по който класифицираното вещество нанася вреда.

3.9.2.3. Класифицирането се извършва посредством експертна оценка (вж. раздел 1.1.1), въз основа на значимостта на всички налични доказателства, включително насоките, представени по-долу.

3.9.2.4. Оценката на значимостта на доказателствения материал от всички данни (вж. раздел 1.1.1), включително инциденти с хора, епидемиология и изпитванията върху експериментални животни, се използва за доказване на токсичните ефекти за определени органи, които следва да бъдат класифицирани като опасни. За това се използва значителния обем от събраните в течение на годините данни от промишлената токсикология. Оценката се основава на всички съществуващи данни, включително публикуваните изследвания, предмет на партньорска проверка и допълнителни приемливи данни.

3.9.2.5. Информацията, изисквана за оценка на токсичните ефекти за определен органи се получава или от многократната експозиция на хора, например експозиция в домашни условия, на работното място, в околната среда, или от изпитванията върху експериментални животни. Стандартните изпитвания върху животни — плъхове или мишки, които осигуряват такава информация, се провеждат в течение на 28, 90 дни или през целия живот (до 2 години) и включват хематологични, клинико-химични и подробни микроскопични и макроскопични изследвания, даващи възможност за определяне на токсичните ефекти за определени тъкани/органи. Ако са налични, могат да бъдат използвани и данни от изследвания с многократна доза, проведени с други видове. Други изследвания с дългосрочна експозиция, например за канцерогенност, невротоксичност или токсичност за репродукцията, могат също да осигурят данни за токсичност за определени органи, които биха могли да бъдат използвани при преценяването на класификацията.

3.9.2.6. В изключителни случаи, въз основа на експертна оценка, е уместно някои вещества, за които има данни, че са токсични за определени органи при хора, да се класифицират в категория 2:

а) когато значимостта на данните за хора не е достатъчно убедителна, за да оправдае класифициране в клас 1, и/или

б) въз основа на характера и сериозността на ефектите.

Стойностите на дозата/концентрацията при хората не се отчитат при класифицирането за опасност и всички налични данни от изпитванията върху на животни трябва да са в съответствие с класифицирането в категория 2. С други думи, ако има и данни за животни за това вещество, които обосновават класифицирането в категория 1, то веществото следва да се класифицира в категория 1.

3.9.2.7. *Ефектите, считани за обосноваващи класифицирането за специфична токсичност за определени органи в резултат на повтаряща се експозиция*

3.9.2.7.1. Класифицирането се подкрепя от данни, показващи връзката между многократната експозиция на веществото и последователен и определим токсичен ефект.

3.9.2.7.2. Данни за хора или за инциденти с хора, обикновено се ограничават до докладите за вредните за здравето ефекти, често с несигурност относно условията на експозиция и е възможно те да не осигуряват подробна научна информация, която може да бъде получена от добре проведени изпитвания върху експериментални животни.

3.9.2.7.3. Данни от подходящи изпитвания върху експериментални животни могат да предоставят значително количество подробна информация под формата на клинични наблюдения, хематология, клинична химия, микроскопски и макроскопски и патологически изследвания, което често може разкрива съществуването на опасност, която макар и да не заплашва живота, може да показва функционални разстройства. Следователно всички налични данни и влиянието върху човешкото здраве трябва да се вземат предвид в процеса на класифициране, като се включва, но не се ограничава само до следното: токсични ефекти при хора и/или животни:

а) заболеваемост или смърт в резултат на повтаряща се или продължителна експозиция. Заболеваемостта или смъртността могат да бъдат резултат от повтаряща се експозиция, дори при сравнително ниски дози/концентрации, вследствие на бионатрупването на веществото или негови метаболити или вследствие нарушаване процесите на детоксикация в резултат от повтаряща се експозиция на веществото или на неговите метаболити;

б) сериозни функционални разстройства в централната или периферна нервна системи или други системи от органи, включително признаци за депресия на централната нервна система и въздействия върху определени сетива (напр. зрение, слух и обоняние);

в) всички трайни и значителни негативни изменения в клиничните параметрите на биохимичния състав, хематологията или урината;

г) сериозно увреждане на органите, което може да бъде отбелязано при аутопсия и/или впоследствие наблюдавано и потвърдено при микроскопско изследване.

д) мултифокална или дифузна некроза, фиброза или образуване на грануломи в жизнено важни органи притежаващи регенеративна способност.

е) морфологични изменения, които потенциално са обратими, но ясно свидетелстват за забележима дисфункция на органа (напр. сериозни мастни изменения в черния дроб).

ж) данни за ярко изразено умиране на клетки (включително дегенерация на клетки и намаляване количеството на клетките) в жизнено важни органи, неспособни на регенерация.

3.9.2.8. *Ефекти, считани за необосноваващи класифицирането за специфична токсичност за определени органи в резултат на повтаряща се експозиция*

3.9.2.8.1. Признава се, че някои ефекти върху хората и/или животните могат да не обосновават класифицирането. Такива ефекти включват, но не се ограничават до:

а) клинични наблюдения или малки изменения в увеличаването на телесното тегло, потреблението на храна или вода, които имат значение от токсикологична гледна точка, но които сами по себе си не показват „значителна“ токсичност.

б) малки изменения в клиничните параметри на биохимичния състав, параметрите на кръвта или урината и/или преходни ефекти, когато такива изменения или последици имат съмнително или минимално значение от токсикологична гледна точка.

в) изменения в теглото на органите, при липса на данни за дисфункция на органите.

г) адаптивни реакции, за които не се счита, че са от значение от гледна точка на токсикологията

д) предизвикани от веществото и присъщи на конкретния вид механизми на токсичност, тоест когато с достатъчна сигурност е било доказано, че не се отнасят към човешкото здраве, не обосновават класифицирането.

3.9.2.9. *Ориентировъчни стойности, подпомагащи на класифицирането въз основа на резултати, получени от изпитвания върху експериментални животни*

3.9.2.9.1. В изпитванията, проведени върху експериментални животни, да се разчита само на наблюдението на ефектите без отчитане на продължителността на експерименталната експозиция и на дозата/концентрацията, е равнозначно на пренебрегване на основен принцип на токсикологията, т.е. че всички вещества са потенциално токсични и това, което определя токсичността, е именно в зависимост от дозата/концентрацията и продължителността на експозицията. В повечето изпитвания, проведени върху експериментални животни, насоките за провеждане на изпитвания включват по-високата пределна стойност на дозата.

3.9.2.9.2. За да се улесни вземането на решение за това дали дадено вещество да се класифицира или не, и в каква категория да бъде класифицирано (категория 1 или категория 2), съществуват „ориентировъчни“ стойности за отчитане спрямо дозата/концентрацията, за която е било доказано, че оказва значителни ефекти върху здравето. Основният аргумент в полза на установяването на такива ориентировъчни стойности се явява това, че всички вещества са потенциално токсични и че трябва да съществува разумна доза/концентрация, над която се признава степен на токсично въздействие. Също така, изпитванията с многократна доза, провеждани с експериментални животни, са планирани за постигане на токсичност при най-висока доза с цел оптимизация на целите на изпитванията и така повечето проучвания ще разкрият определени токсични ефекти, поне при тази най-висока доза. Затова трябва да се реши не само какви въздействия са били предизвикани, но и при каква доза/концентрация и до каква степен се отнасят до човека.

3.9.2.9.3. По този начин, когато в изпитвания върху животни се наблюдават значителни токсични ефекти, които показват необходимост от класифициране, взимането предвид на продължителността на експозицията, както и дозата/концентрацията, при която се наблюдават такива въздействия, съотнесени с предложените ориентировъчни стойности, осигурява полезна информация, която помага да се направи оценка на необходимостта от класифициране (тъй като токсичните ефекти са следствие от опасно свойство (свойства), а също така и продължителността на експозицията и от дозата/концентрацията).

3.9.2.9.4. Вземането на решение за класифициране може да бъде повлияно от посочването на ориентировъчните стойности/концентрации, при които или под които са били наблюдавани токсични ефекти.

3.9.2.9.5. Предложените ориентировъчни стойности се отнасят до последици, наблюдавани в стандартно 90-дневно проучване на токсичността, провеждано с плъхове. Те могат да бъдат използвани като основа за екстраполиране на еквивалентни ориентировъчни стойности за изследванията на токсичност с по-голяма или по-малка продължителност, с използване на временно екстраполиране на дозата/времето на експозицията, аналогична на правилото на Хабер за инхалирането, което по същество гласи, че въздействащата доза е право пропорционална на концентрацията на експозицията и на продължителността на експозицията. Оценката се провежда за всеки конкретен случай, например за 28-дневно изследване посочените по-долу ориентировъчни стойности се увеличават три пъти.

3.9.2.9.6. По този начин класифицирането в категория 1 е приложимо, ако токсичните ефекти, наблюдавани в хода на 90-дневно изпитвания върху експериментални животни с многократна доза, се извършва при или под ориентировъчните стойности (C), посочени в таблица 3.9.2 по-долу:

*Таблица 3.9.2*

**Ориентировъчни стойности за подпомагане на класифицирането в категория 1**

| Път на експозиция | Единици | Ориентировъчни стойности (доза/концентрация) |
|---|---|---|
| Орален (плъх) | mg/kg телесно тегло/ден | C ≤ 10 |
| Дермален (плъх или заек) | mg/kg телесно тегло/ден | C ≤ 20 |
| Инхалационен (плъх) газ | ppmV/6ч/ден | C ≤ 50 |
| Инхалационен (плъх) пара | mg/l/6ч/ден | C ≤ 0,2 |
| Инхалационен (плъх) прах/мъгла/изпарения | mg/l/6ч/ден | C ≤ 0,02 |

3.9.2.9.7. Класифицирането в категория 2 се извършва, когато сериозните токсични ефекти, наблюдавани в хода на 90-дневно изпитване върху експериментални животни с многократна доза, се проявяват в рамките на граници на ориентировъчните стойности, както е посочено в таблица 3.9.3 по-долу:

*Таблица 3.9.3*

**Ориентировъчни стойности за подпомагане на класифицирането в категория 2**

| Път на експозиция | Единици | Граници на ориентировъчните стойности: (доза/концентрация) |
|---|---|---|
| Орален (плъх) | mg/kg телесно тегло/ден | 10 < C ≤ 100 |
| Дермален (плъх или заек) | mg/kg телесно тегло/ден | 20 < C ≤ 200 |
| Инхалационен (плъх) газ | ppmV/6ч/ден | 50 < C ≤ 250 |
| Инхалационен (плъх) пари | mg/l/6ч/ден | 0,2 < C ≤ 1,0 |
| Инхалационен (плъх) прах/мъгла/изпарения | mg/l/6ч/ден | 0,02 < C ≤ 0,2 |

3.9.2.9.8. Ориентировъчните стойности и граници, посочени в параграфи 3.9.2.9.6 и 3.9.2.9.7, са предназначени само за ориентиране, тоест за използване като част от подхода, основаващ се на значимостта на доказателствения материал, а и за подпомагане на вземане на решение за класификацията. Те не са предназначени да служат като строго ограничителни стойности.

3.9.2.9.9. Така е възможно конкретен профил на токсичност да се проявява при изпитванията върху животни с многократна доза при дози/концентрации по-ниски от ориентировъчните стойности, например < 100 mg/kg bw/ден при въвеждане по орален път, но характера на ефектите, например нефротоксичността, наблюдавана само при мъжките плъхове от една конкретна разновидност, характерна със своята възприемчивост към такова въздействие, може да доведе до вземане на решение да не се извършва класифициране. И обратно — в хода на изпитванията върху животни може да се прояви особен специфичен профил на токсичност, възникващ при ниво по-високо от ориентировъчните стойности, тоест при или над 100 mg/kg bw/ден при въвеждане по орален път и освен това да съществува допълнителна информация от други източници, например други проучвания за дългосрочно въздействие или данни за случаи с хора, която поддържа извода за това, че предвид значимостта на доказателствения материал, е разумно да се вземе решение за класифициране.

3.9.2.10. *Други съображения*

3.9.2.10.1 Когато дадено вещество се характеризира само с данни за животни (хипотеза, типична за нови вещества, но също така вярна и за много съществуващи вещества), процесът на класифициране включва посочване на ориентировъчните стойности на дозата/концентрацията като един от елементите, които допринасят за прилагането на подхода, основаващ се на значимостта на доказателствения материал.

3.9.2.10.2 Когато са налице добре обосновани данни за хора, показващи специфичен токсичен ефект върху определени органи, които надеждно могат да бъдат отдадени на повтарящата се или продължителна експозиция, веществото обикновено се класифицира. Положителните данни за хора, независимо от вероятната доза, имат приоритетно значение в сравнение с данните за животни. Така, ако веществото не е класифицирано, защото не е установена специфична токсичност за определения орган на или под нивото на предложената ориентировъчна стойност на доза/концентрация за изпитвания върху животни, и последващите данни за хора са показали наличието на специфични токсични ефекти върху определения орган, то веществото се класифицира.

3.9.2.10.3. Вещество, което не е било изпитвано за специфична токсичност за определени орган, когато е уместно, може да се класифицира на основата на данните за валидираната връзка „структура — активност“ и на екстраполиране, основаващо се на експертна оценка за структурния аналог, който преди това е бил класифициран, и заедно със сериозни подкрепящи материали от разглеждането на други важни фактори като формирането на общи значими метаболити.

3.9.2.10.4. Концентрацията на наситена пара се отчита, когато е уместно, като допълнителен елемент за осигуряване на специфична защита на здравето и безопасността.

3.9.3. ***Критерии за класифициране на смеси***

3.9.3.1. Смесите се класифицират, като се използват същите критерии, както и за веществата или алтернативно, както е описано по-долу. Както и веществата, смесите се класифицират за специфична токсичност за определени органи след повтаряща се експозиция.

3.9.3.2. *Класифициране на смеси при наличие на данни за цялата смес*

3.9.3.2.1. Когато за смесите има надеждни и качествени данни за въздействието върху хора или данни от подходящи изпитвания върху експериментални животни, както е описано при критериите за вещества (вж. 1.1.1.4), тогава сместа може да бъде класифицирана въз основа на оценка на значимостта на този доказателствен материал. При оценката на данните за смеси се внимава дозата, продължителността на наблюдението или анализа да не водят до получаване на неубедителни резултати.

3.9.3.3. *Класифициране на смеси при липса на данни за цялата смес: свързващи принципи*

3.9.3.3.1. Ако самата смес не е подлагана на изпитване за определяне на нейната специфична токсичност за определени органи, но има достатъчно данни за отделните съставки и за подобни изпитвани смеси, за да се характеризират адекватно опасностите, свързани със сместа, тези данни се използват в съответствие със свързващите правила, установени в раздел 1.1.3.

3.9.3.4. *Класифициране на сместа при наличие на данни за всички или само за някои съставки на сместа*

3.9.3.4.1. Когато няма надеждни данни или данни от изпитванията за самата смес, а свързващите принципи не могат да бъдат използвани за извършване на класифициране, тогава класифицирането на сместа се извършва въз основа на класифицирането на веществата, които са нейни съставки. В този случай сместа се класифицира като специфично токсична за определени органи (посочва се конкретният орган) след еднократна, повтаряща се експозиция, или и в двата случая, когато най-малко една съставка е класифицирана в категория 1 или 2 като специфично токсична за определени органи и присъства в концентрация равна или по-висока от стойността на съответната обща определена концентрация, както е посочено в таблица 3.9.4, съответно за категории 1 и 2.

*Таблица 3.9.4*

**Общи пределни концентрации на съставките на смес, класифицирани като специфично токсични за определен орган, които определят класифицирането на сместа.**

| Съставка класифицирана като: | Общи пределни концентрации, които определят класифицирането на сместа като: | |
|---|---|---|
| | Категория 1 | Категория 2 |
| Специфично токсична за определени органи Категория 1 | Концентрация ≥ 10 % | 1,0 % ≤ концентрация < 10 % |
| Специфично токсична за определени органи Категория 2 | | Концентрация ≥ 10 % [(Забележка 1)] |

*Забележка 1*

Ако в сместа присъства специфично токсично за определен орган вещество от категория 2 при концентрация ≥ 1,0 %, при поискване за сместа се предоставя информационен лист за безопасност.

3.9.3.4.2. Тези общи граници на концентрация и последващите класификациия се прилагат за многократни дози, специфично токсични за определени органи.

3.9.3.4.3. Смесите се класифицират отделно за токсичност за еднократна или за повтаряща се, или и за двата типа експозиция

3.9.3.4.4. В случаите когато е съчетано действието на токсични вещества, засягащи повече от една система от органи, се отчита потенциалът за синергетично взаимодействие, тъй като определени вещества могат да бъдат токсични за определени органи при концентрация < 1 %, ако сместа съдържа други съставки, за които е известно е, че усилват тези токсични ефекти

3.9.4. ***Предоставяне на информация за опасност***

3.9.4.1. Елементите на етикета се използват за вещества или смеси, които отговарят на критериите за класифициране в този клас на опасност, в съответствие с таблица 3.9.5.

*Таблица 3.9.5.*

**Елементи на етикета за специфична токсичност за определени органи след повтаряща се експозиция**

| Класифициране | Категория 1 | Категория 2 |
|---|---|---|
| Пиктограми GHS | | |
| Сигнална дума | Опасно | Внимание |

| Класифициране | Категория 1 | Категория 2 |
|---|---|---|
| Предупреждение за опасност | H372: Причинява увреждане на органите (или да се посочат всички засегнати органи, ако са известни) посредством продължителна или повтаряща се експозиция (да се посочи пътят на експозицията, ако е доказано убедително, че няма друг път на експозиция, който води до същата опасност) | H373: Може да причини увреждане на органите (или да се посочат всички засегнати органи, ако са известни) при продължителна или повтаряща се експозиция) (да се посочи пътят на експозицията, ако е доказано убедително, че няма друг път на експозиция, който води до същата опасност) |
| Препоръка за безопасност при предотвратяване | P260<br>P264<br>P270 | P260 |
| Препоръка за безопасност при реагиране | P314 | P314 |
| Препоръка за безопасност при съхранение | | |
| Препоръка за безопасност при изхвърляне | P501 | P501 |

3.10. **Опасност при вдишване**

3.10.1. ***Определения и общи съображения***

3.10.1.1. Тези критерии осигуряват средство за класифициране на веществата или смесите, които при вдишване могат да представляват опасност от токсично въздействие върху хора.

3.10.1.2. „Вдишване“ означава проникване на течно или твърдо вещество в трахеята и долните дихателни пътища непосредствено — през устната или носната кухина, или косвено — чрез повръщане.

3.10.1.3. Токсичността при вдишване води до тежки остри ефекти като химическа пневмония, увреждане в различна степен на белодробната тъкан или смърт в резултат на вдишване.

3.10.1.4. Вдишването започва в момента на поемане на въздух, тоест в течение на времето необходимо за поемане на въздух, когато вдишваният материал се намира в пресечната точка на горните дихателни пътища и храносмилателния тракт в ларингофарингалната област.

3.10.1.5. Вдишване на вещество или смес може да стане при повръщането му вследствие на поглъщане. Това има последствия за етикетирането, по-специално когато поради острата токсичност може да се препоръча да се предизвика повръщане след поглъщане. Въпреки това, ако веществото/сместа представлява опасност и от токсичност при вдишване, препоръките да се предизвика повръщане се изменят.

3.10.1.6. *Специални съображения*

3.10.1.6.1 При преглед на медицинската литература по въпросите на вдишването на химически вещества е установено, че някои въглеводороди (дестилати на нефта) и някои хлорирани въглеводороди при вдишване представляват опасност за хората.

3.10.1.6.2 Критериите за класифициране отпращат към параметъра на кинематичния вискозитет. По-долу е посочен начинът за преобразуване на динамичния вискозитет в кинематичен:

$$\frac{\text{Динамичен вискозитет (mPa s)}}{\text{Плътност (g/cm}^3\text{)}} = \text{Кинематичен вискозитет (mm}^2\text{/s)}$$

3.10.1.6.3 Класифициране на продукти, образуващи аерозоли/мъгла

Вещество или смес (продукт) под формата на аерозоли и мъгла обикновено се опаковат в контейнери под налягане, разпръсквателі с пусков механизъм и с помпа. Ключът за класифициране на тези продукти е отговорът на въпроса дали в устата се образува натрупване от продукта, което след това може да бъде вдишано. Ако мъглата или аерозола, изпускани от контейнера под налягане са слабодисперсни, натрупвания може и да не се образуват. От друга страна, ако вещество или смес се изпускат от контейнера под налягане под формата на струя, може да се образува натрупване, което след това може да бъде вдишано. Обикновено мъглата, изпускани от разпръсквателі с пусков механизъм и разпръсквателі с помпа е крупно дисперсна и затова може да се образува натрупване, което впоследствие може да бъде вдишано. Ако помпеният механизъм може да бъде свален и съдържанието- да бъде погълнато, тогава се разглежда възможността за класифициране на веществото или сместа като опасни.

3.10.2. ***Критерии за класифициране на вещества***

*Таблица 3.10.1*

**Категория на опасност за токсичност при вдишване**

| Категории | Критерии |
|---|---|
| Категория 1 | Вещества, за които е известно, че предизвикват опасност от токсичност при вдишване за хората, или които трябва да се разглеждат като причиняващи опасност от токсичност при вдишване<br>Дадено вещество се класифицира в категория 1:<br>а) въз основа на надеждни и качествени данни за хора<br>или<br>б) ако веществото е въглеводород и има кинематичен вискозитет от 20,5 $mm^2/c$ или по-малко, измерено при 40° C. |

*Забележка*

Категория 1 включва, без да се ограничава само до тези вещества — определени въглеводороди, терпентин и хвойново масло.

3.10.3. ***Критерии за класифициране на смеси***

3.10.3.1. *Класифициране при наличие на данни за цялата смес*

Дадена смес се класифицира в категория 1 въз основа на надеждни и качествени данни за хора.

3.10.3.2. *Класифициране при липса на данни за цялата смес: свързващи принципи*

3.10.3.2.1. Когато самата смес не е подлагана на изпитване за определяне на токсичността при вдишване, но има достатъчно данни за отделните съставки и за подобни изпитвани смеси, за да се характеризират адекватно опасностите, свързана със сместа, тези данни се използват в съответствие със свързващите правила, установени в раздел 1.1.3. Въпреки това при прилагане на свързващия принцип за разтвор, концентрацията на токсичното(ите) при вдишване вещество(а) трябва да е 10 % или повече.

3.10.3.3. *Класифициране при наличие на данни за всички съставки или само за някои съставки на сместа*

3.10.3.3.1. Категория 1

3.10.3.3.1.1. Смес, която съдържа общо 10 % или повече от дадено вещество, класифицирано в категория 1 и има кинетичен вискозитет 20,5 $mm^2/c$ или по-малко, измерен при 40 C, се класифицира в категория 1.

3.10.3.3.1.2. Ако сместа се разделя на два или повече ясно определени слоя, един от които съдържа 10 % или повече от вещество, или вещества, класифицирани в категория 1 и има кинематичен вискозитет 20,5 $mm^2/c$ или по-малко, измерен при t 40° C, тогава цялата смес се класифицира в категория 1.

3.10.4. ***Предоставяне на информация за опасността***

3.10.4.1. Елементите на етикета се използват за вещества или смеси, които отговарят на критериите за класифициране в този клас на опасност в съответствие с таблица 3.10.2

*Таблица 3.10.2.*

**Елементи на етикета за токсичност при вдишване**

| Класифициране | Категория 1 |
|---|---|
| Пиктограма GHS | |
| Сигнална дума | Опасно |
| Предупреждение за опасност | H304: Може да бъде смъртоносен при поглъщане и навлизане в дихателните пътища |

| Класифициране | Категория 1 |
|---|---|
| Препоръка за безопасност при предотвратяване | |
| Препоръка за безопасност при реагиране | P301 + P310<br>P331 |
| Препоръка за безопасност при съхранение | P405 |
| Препоръка за безопасност при изхвърляне | P501 |

4. ЧАСТ 4: ОПАСНОСТИ ЗА ОКОЛНАТА СРЕДА

4.1. **Опасно за водната среда**

4.1.1. ***Определения и общи съображения***

4.1.1.1. *Определения*

Остра водна токсичност означава характерно за веществото свойство да нанася вреда на организма при краткотрайна експозиция на това вещество.

Наличност на дадено вещество означава степента, до която това вещество се разтваря или дезагрегира. За наличността при металите това означава степента, до която йонната част от метала ($M^o$) на металното съединение може да дезагрегира от останалата част (молекула).

Бионаличност (или биологическа наличност) означава степента, до която веществото прониква в организма и се разпределя в някаква област от организма. Тя зависи от физикохимичните свойства на веществото, анатомичните и физиологични особености на организма, фармакокинетиката и пътя на експозиция. Наличността на веществото в организма не е задължителна предпоставка за неговата бионаличност.

Биоакумулация означава чистият резултат от натрупване, трансформация и елиминиране на дадено вещество в организма в резултат от всички пътища на експозиция (тоест въздух, вода, седименти/почва и храна).

Биоконцентрация означава чистият резултат от натрупване, трансформация и елиминиране на дадено вещество в организма при неговата експозиция по воден път.

Хронична водна токсичност означава характерно за веществото свойство да предизвика вредни ефекти върху водни организми при експозиции, определени в съответствие с жизнения цикъл на организма.

Разградимост означава разлагане на органични молекули на молекули с по-малък размер и евентуално до въглероден диоксид, вода и соли.

4.1.1.2. *Основни елементи*

4.1.1.2.0. „Опасно за водната среда“ се разделя на:

— остра опасност за водната среда;

— хронична (дългосрочна) опасност за водната среда.

4.1.1.2.1. Основните елементи, използвани за класифициране на опасностите за водната среда са:

— остра токсичност за водната среда;

— потенциал за или действителна биоакумулация;

— разграждане (биотично или абиотично) на органични химикали; и

— хронична токсичност за водната среда.

4.1.1.2.2. За предпочитане е данните да се получават, чрез използването на стандартизираните методи за изпитване, посочени в член 8, параграф 3. На практика данни от други стандартизирани методи за изпитване като националните методи се използват, когато се счита, че са еквивалентни. В случаите, при които има валидни данни от нестандартизирани изпитвания и от методи, които не включват изпитвания, те могат да се зачитат при класифицирането, ако се прецени, че отговарят на изискванията, определени в раздел 1 на приложение XI към Регламент (ЕО) № 1907/2006. По принцип както данните за токсичност спрямо сладководни, така и тези спрямо морски видове, се считат за подходящи за използване при класифициране, при положение че използваните методи за изпитване са еквивалентни. Когато такива данни липсват, класифицирането се основава на най-добрите налични данни. Вж. също част 1.

4.1.1.3. *Други съображения*

4.1.1.3.1. Класифицирането на вещества и смеси за опасности за околната среда, изисква идентифициране на опасностите, които те представляват за водната среда. Водната среда се разглежда като по отношение на водните организми, живеещи във водата, така и на водната екосистема, от която те са част. Поради това основа за определянето на опасността е токсичността на веществото или сместа за водната среда, въпреки че това може да се измени чрез вземане под внимание на допълнителна информация за процеса на разграждане и биоакумулация, ако е подходящо.

4.1.1.3.2. Въпреки че системата за класифициране се прилага за всички вещества и смеси, се приема, че Агенцията ще публикува насоки за някои специални случаи.

4.1.2. ***Критерии за класифициране на вещества***

4.1.2.1. В основата си системата за класифициране на веществата се състои от една категория за остра токсичност и три категории за хронична токсичност. Категориите за класифициране за остра и хронична токсичност се прилагат независимо. Критериите за класифициране на веществата в категория 1 за остра токсичност са основани само на данните за токсичност ($EC_{50}$ или $CL_{50}$). Критериите за класифициране на веществото за хронична токсичност съчетават два типа информация — данни за остра токсичност за водната среда и данни за вредно въздействие върху околната среда (данни за разградимост и биоакумулация).

4.1.2.2. Системата въвежда също и класифициране под формата на „предпазна мрежа“ (посочена като: хронична опасност категория 4), предназначена за употреба в случаите, в които наличните данни не позволяват класифициране въз основа на съществуващите критерии, но при все това има известни основания за безпокойство (вж. примера в таблица 4.1.0).

4.1.2.3. Системата за класифициране приема, че най-характерна обща опасност за водните организми представляват както острата, така и хроничната токсичност на съответното вещество. И за двете свойства са определени отделни категории на опасност, които представляват градация на нивото на идентифицираната опасност. По правило се използва най-ниската от наличните стойности на токсичност, за да се определи подходящата категория (и) на опасност. Може да съществуват обстоятелства обаче, в които да се използва подходът за оценка на значимостта на доказателствения материал.

4.1.2.4. Основната опасност на „опасно за водната среда“ вещество е определена от хроничната токсичност, макар че острата токсичност при нива $L(E)C_{50} \leq 1$ mg/l също се счита за опасна. Характерните свойства на липса на способност за бързо разграждане и/или потенциал за образуване на биоконцентриране в комбинация с остра токсичност, се използват за класифицирането на съответното вещество в категорията за хронична (дългосрочна) опасност.

4.1.2.5. Вещества с остра токсичност значително под 1 mg/l допринасят за токсичността на сместа като съставки на сместа даже при ниска концентрация и обикновено им се придава по-голяма тежест при прилагане на подхода за сумиране на класификациите (вж. Забележка 1 от таблици 4.1.0 и 4.1.3.5.5).

4.1.2.6. Критериите за класифициране и категоризиране на веществата като „опасни за водната среда“ са обобщени в таблица 4.1.0.

*Таблица 4.1.0*

**Категории за класифициране на веществата за опасно за водната среда**

| | | |
|---|---|---|
| Остра (краткосрочна) опасност за водната среда | | |
| Остра токсичност категория 1 | (Забележка 1) | |
| 96 часа $LC_{50}$ (за риби) | ≤ 1 mg/l и/или | |
| 48 часа $EC_{50}$ (за ракообразни) | ≤ 1 mg/l и/или | |
| 72 или 96 часа $ErC_{50}$ (за водорасли или други водни растения) | ≤ 1 mg/l. | (Забележка 2) |
| Хронична (дългосрочна) опасност за водната среда | | |
| Хронична опасност категория 1 | (Забележка 1) | |
| 96 часа $LC_{50}$ (за риби) | ≤ 1 mg/l и/или | |
| 48 часа $EC_{50}$ (за ракообразни) | ≤ 1 mg/l и/или | |
| 72 или 96 часа $ErC_{50}$ (за водорасли или други водни растения) | ≤ 1 mg/l | (Забележка 2) |
| и веществото не е бързо разградимо и/или ако е експериментално определен BCF ≥ 500 (или, ако липсват такива, $K_{ow} \geq 4$). | | |
| Хронична опасност Категория 2 | | |
| 96 часа $LC_{50}$ (за риби) | >1 до ≤ 10 mg/l и/или | |
| 48 часа $EC_{50}$ (за ракообразни) | >1 до ≤ 10 mg/l и/или | |
| 72 часа или 96 часа $ErC_{50}$ (за водорасли или други водни растения) | >1 до ≤ 10 mg/l | (Забележка 2) |
| и веществото не е бързо разградимо и/или ако е експериментално определен BCF ≥ 500 (или, ако липсва, $K_{ow} \geq 4$), освен ако NOEC стойностите на хроничната токсичност са > 1 mg/l. | | |

| | |
|---|---|
| Хронична опасност Категория 3<br>96 часа $LC_{50}$ (за риба)<br>48 часа $EC_{50}$ (за ракообразни)<br>72 или 96 часа $ErC_{50}$ (за водорасли или други водни растения)<br>и веществото не е бързо разградимо и/или ако е експериментално определен BCF ≥ 500 (или, ако липсват такива, $K_{ow}$ ≥ 4), освен ако NOEC стойностите на хроничната токсичност са > 1 mg/l. | <br>>10 до ≤ 100 mg/l и/или<br>>10 до ≤ 100 mg/l и/или<br>>10 до ≤ 100 mg/l (Забележка 2) |
| „Предпазна мрежа“ класифициране<br>Хронична опасност Категория 4<br>Случаи, когато данните не позволяват класифициране по горепосочените критерии, но въпреки това съществуват основания за загриженост. Това включва например: слабо разтворими вещества, за които не е регистрирана остра токсичност при нива, на по-високи от стойността на разтворимост във вода (забележка 3), и които не са бързо разградими, за които експериментално е определен BCF ≥ 500 (или, ако липсва, $K_{ow}$ ≥ 4), показващи потенциал за биоакумулиране, се класифицират в тази категория, освен ако има други научни доказателства, които показват, че класифицирането не е необходимо. Такива доказателства включват хронична токсичност, NOECs > разтворимост във вода > 1 mg/l, или данни за бърза разградимост в околната среда. | |

*Забележка 1*

Когато се класифицират вещества в категория 1 като остро токсични или хронично токсични от категория 1, е едновременно необходимо да бъде посочен и подходящият М-коефициент (вж. таблица 4.1.3).

*Забележка 2*

Класифицирането се основава на $ErC_{50}$ [= $EC_{50}$ (скорост на растежа)]. При обстоятелства, при които основанието за $EC_{50}$ не е посочено или няма регистриран $ErC_{50}$, класифицирането се основава на най-ниската налична стойност за $EC_{50}$.

*Забележка 3*

„Остра токсичност няма“ означава, че $L(E)C_{50}$ стойността(ите) е(са) по-висок(и) от разтворимостта във вода. Освен това при слабо разтворими вещества (разтворимост във вода < 1 mg/l), в случаите, когато съществуват доказателства, че изпитването за остра токсичност не осигурява реално определяне на действителната токсичност.

4.1.2.7. *Токсичност за водната среда*

4.1.2.7.1. Обикновено острата токсичност за водната среда се определя, като се използва 96 часа $LC_{50}$ за рибите, за ракообразни — 48 часа $EC_{50}$ и/или 72 или 96 часа $EC_{50}$ за водорасли. Тези видове обхващат широк кръг трофически нива и таксони и се считат за заместители за всички водни организми. Данните за другите видове (например *Lemna* spp.) също могат да бъде отчетени, ако методология на изпитване е подходяща. Изпитванията за инхибиране на растежа на водните растения обикновено са считани за изпитвания от хроничен тип, но $EC_{50}$ се разглеждат като стойности за остра токсичност за целите на класификацията (вж. забележка 2).

4.1.2.7.2. За определяне на хроничната водна токсичност за целите на класификацията се приемат данните, получени съгласно с стандартизираните методи за изпитване, посочени в член 8, параграф 3, както и резултатите, получени от други признати и международно приети методи за изпитване. Използват се NOECS или други еквивалентни $L(E)C_x$ (напр. $EC_{10}$) стойности.

4.1.2.8. *Биоакупулация*

4.1.2.8.1. Именно биоакумулацията на веществата във водни организми може да предизвиква токсични ефекти за продължителни периоди от време, дори когато действителните водни концентрации са ниски. За органични вещества потенциалът на биоакумулация обикновено се определя посредством коефициента на разпределение между октанол и вода, обикновено описван като „log $K_{ow}$“. За връзката между коефициента на разпределение на органичното вещество и неговата биоконцентрация, измервана чрез фактора на биоконцентрация (BCF) при риби, съществуват значителен брой подкрепящи данни в научната литература. Използването на граничната стойност log $K_{ow}$ ≥ 4 има за цел идентифицирането само на вещества с реален потенциал за биоконцентрация. Въпреки че по този начин може да се представи потенциала за биоакумулация, експериментално определеният BCF осигурява по-добра преценка и е за предпочитане да се използва, ако е наличен. BCF ≥ 500 при риби е показател за потенциала за биоконцентриране за целите на класификацията.

4.1.2.9. *Бърза разградимост на органични вещества*

4.1.2.9.1. Вещества, които са бързо разградими, могат бързо да бъдат отстранявани от околната среда. Въпреки че е възможно такива вещества да окажат ефекти, особено в случая с разлив или авария, те са локализирани и краткосрочни. При отсъствие на бърза разградимост в околната среда, веществото във водна среда има потенциала да предизвика токсични ефекти в широк времеви и пространствен мащаб.

4.1.2.9.2. Един от начините за доказване на бърза разградимост се състои в провеждането на скрининг-тестове за биоразградимост, предназначени за определяне на това дали подобно вещество е „лесно биоразградимо“, т. е. когато такива данни липсват, BOD(5 дни)/COD съотношение > 0,5 се счита като показателно за бърза разградимост. По този начин вещество, което премине такъв скрининг тест, вероятно е подложено на „бърз“ процес на биоразграждане във водна среда и по този начин едва ли се явява устойчиво. Въпреки това неуспешен резултат от скрининг-теста не означава непременно, че веществото няма да се разгради бързо в околната среда. Поради това могат да бъдат отчетени и други доказателства за бърза разградимост в околната среда и те могат да бъдат от особено значение в случаите, когато веществата са инхибитори на микробиологичната активност при нивата на концентрация, използвани при стандартното изпитване. Затова е добавен допълнителен критерий, който позволява използването на данни, които показват, че веществото действително се разгражда биотично или абиотично във водна среда при ниво > 70 % за период от 28 дни. Съответно, ако разграждането се провежда условия, близки до условията на околната среда, тогава ще отговаря на критерия за „бърза разградимост“.

4.1.2.9.3. Много данни за разграждане са налични под формата на данни за полуразграждане и могат да се използват при определянето на бързо разграждане при условие, че се постигне пълно биоразграждане на веществото, тоест пълна минерализация. Обикновено първичното биоразграждане не е достатъчно при оценката на бързото разграждане, освен ако може да се докаже, че продуктите на разграждането не отговарят на критериите за класифициране като опасно за водната среда.

4.1.2.9.4. Използваните критерии отразяват факта, че разграждането в околната среда може да бъде биотично или абиотично. Хидролизата може да бъде взета предвид, ако продуктите на хидролизата не отговарят на критериите за класифицирането им като опасни за водната среда.

4.1.2.9.5. Веществата се считат за бързо разградими в околната среда, ако е удовлетворен един от следните критерии:

а) ако в течение на 28-дневно проучване на лесното биоразграждане се достигнат следните нива на разграждане;

i) изпитвания, основани на разтворен органичен въглерод: 70 %

ii) изпитвания, основани на изчерпване на кислорода или генериране на въглероден диоксид: 60 % от теоретичния максимум.

Тези нива на биоразградимост трябва да се достигат в течение на 10 дни от началото на разграждането, което се отчита от момента, когато са се разградили 10 % от веществото; или

б) в случаите, когато има данни само за BOD и COD, когато съотношението BOD5/COD е ≥ 0q5; или

в) ако има други убедителни научни доказателства, които да покажат, че веществото може да бъде разградено (биотично или абиотично) във водната среда до ниво > 70 % в рамките на 28-дневен период.

4.1.2.10. *Неорганични съединения и метали*

4.1.2.10.1. За неорганичните съединения и метали понятието разградимост, прилагано към органичните съединения, има ограничено значение или изобщо няма значение. По-скоро такива вещества могат да бъдат преобразувани посредством обичайните процеси в околната среда, които увеличават или намаляват бионаличността на токсичните форми на веществата. По същия начин внимателно се използват данните за биоакумулация. ([1])

4.1.2.10.2. Слабо разтворимите неорганични съединения и метали могат да имат остра или хронична токсичност във водна среда в зависимост от действителната токсичност на биологически достъпни неорганични форми на веществата и степента и количеството на тези форми на веществата, които са разтворени във водната среда.

([1]) Агенцията осигурява конкретни насоки за начина на използване на данните за такива вещества при изпълнение на изискванията на критериите за класифициране.

4.1.3. ***Критерии за класифициране на смеси***

4.1.3.1. Системата за класифициране на смеси обхваща всички категории за класифициране, използвани за химични вещества: категория 1 за остра опасност и класове на опасност 1—4 за хронична опасност. За използване на всички налични данни за целите на класифицирането на опасностите за водната среда, свързани със сместа, следното се прилага, когато е подходящо:

„Съставки, които са от значение за класифициране“ на сместа са тези, които са класифицирани в „Остра опасност категория 1“ и „Хронична опасност, категория 1“ и присъстват в концентрация 0,1 % тегловни или повече, и тези, класифицирани в „Хронична опасност, категория 2“, „Хронична опасност, категория 3“ и „Хронична опасност, категория 4“ и присъстват в концентрация 1 % тегловни или повече, освен когато има основание да се предположи (например в случая на силно токсични съставки (виж 4.1.3.5.5.5), че дадена съставка, присъстваща в по-ниска концентрация може да бъде от значение за класифицирането на сместа като опасна за водната среда. Обикновено за вещества, класифицирани в „Остра опасност, категория 1“ за и „Хронична опасност, категория 1“, концентрацията, която трябва да се вземе под внимание, е (0,1/M) %. (За пояснение относно M-коефициента вж. 4.1.3.5.5.5).

4.1.3.2. Подходът за класифициране за опасно за водната среда е стъпаловиден и зависи от типа на наличната информация за сместа като цяло и за нейните съставки. Фигура 4.1.2 очертава процесът, който трябва да бъде следван.

Елементите на този стъпаловиден подход включват:

— класифициране, основано на подложените на изпитване смеси;

— класифициране, основано на свързващите принципи,

— използване на „сумиране на класифицираните съставки“ и/или „формула за адитивност“.

*Фигура 4.1.2*

**Стъпаловиден подход за класифицирането на смеси за остра и хронична (дългосрочна) опасност за водната среда**

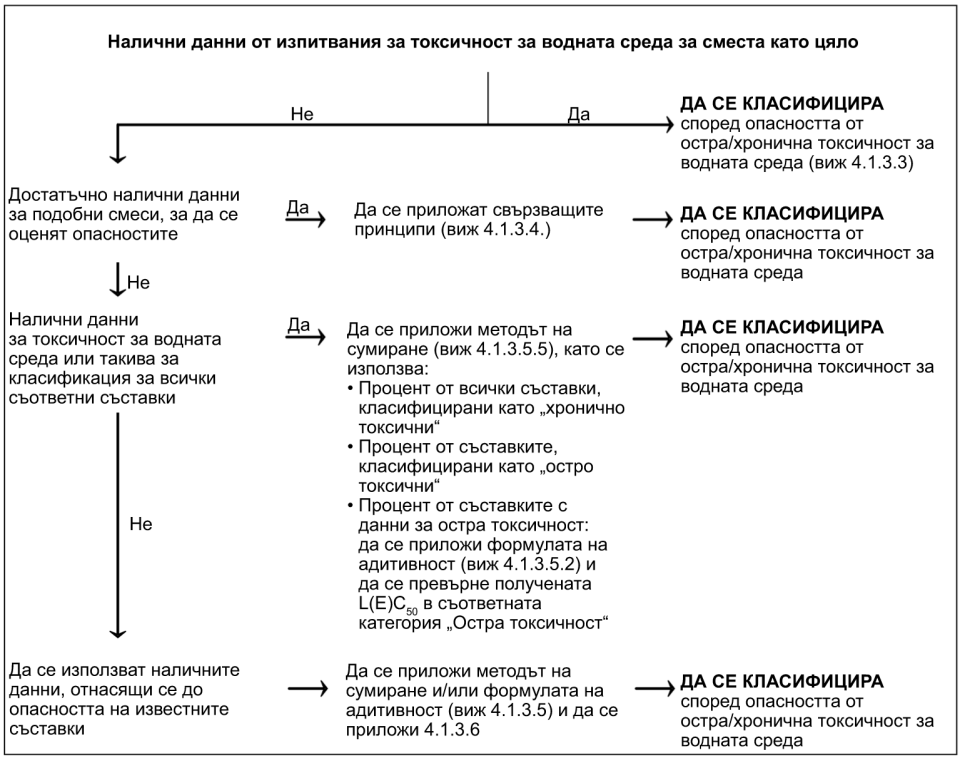


4.1.3.3. *Класифициране на смеси, когато има данни за цялата смес*

4.1.3.3.1. Ако сместа като цяло е била подложена на изпитване за определяне на нейната токсичност за водната среда, то тя може да бъде класифицирана в съответствие с критериите, приети за вещества, но само що се отнася до острата опасност. Това класифициране се основава на данните за риби, ракообразни и водорасли/растения. Невъзможно е да се класифицират смесите в категориите за хронична опасност чрез използването на $LC_{50}$ или

$EC_{50}$ за сместа като цяло, тъй като за това се изискват едновременно данни за токсичността, за вредното въздействие върху околната среда, а няма данни за разградимостта и биоакумулацията на сместа като цяло. Невъзможно е да се приложат критериите за класифициране за хронична опасност, защото данните от изпитванията за разградимост и биоакумулация не могат да бъдат интерпретирани; те имат смисъл, само за отделни вещества.

4.1.3.3.2. Ако има данни от изпитвания за остра токсичност ($LC_{50}$ или $EC_{50}$) за сместа като цяло, то тези данни и информацията за класифициране на съставките за хронична (дългосрочна) опасност, се използват за окончателната класификация за опасност на изпитваните смеси, в съответствие с посоченото по-долу. Ако има и данни за хронична токсичност (NOEC), то те също се използват.

а) $L(E)C_{50}$ ($LC_{50}$ или $EC_{50}$) на подложената на изпитване смес ≤ 100 mg/l и NOEC на подложената на изпитване смес ≤ 1 mg/l или неизвестно:

— сместа се класифицира в Остра опасност, категория 1 ($LC_{50}$ или $EC_{50}$ на изпитваната смес ≤ 1 mg/l) или няма необходимост от класифициране за остра опасност ($LC_{50}$ and $EC_{50}$ на изпитваната смес > 1 mg/l),

— прилага се подходът на сумиране на класифицираните съставки (вж. 4.1.3.5.5) за класифициране на сместа като хронично опасна (категория 1, 2, 3, 4 за хронична опасност или няма необходимост от класифициране за хронична опасност).

б) $L(E)C_{50}$ на подложената на изпитване смес ≤ 100 mg/l и NOEC стойностите на подложената на изпитване смес > 1 mg/l:

— няма необходимост от класифициране за остра опасност

— прилага се подходът на сумиране на класифицираните съставки (виж 4.1.3.5.5) за класифицирането на сместа в Хронична опасност, категория 1. Ако сместа не е класифицирана в Хронична опасност, категория 1, няма необходимост от класифициране за хронична опасност).

в) $L(E)C_{50}$ на изпитваната смес > 100 mg/l, или превишава разтворимостта във вода, и стойността NOEC на изпитваната смес ≤ 1 mg/l, или неизвестна:

— няма необходимост от класифициране за остра опасност

— прилага се подходът на сумиране на класифицираните съставки (вж. 4.1.3.5.5) за класифицирането в Хронична опасност (Хронична опасност, категория 4, или няма необходимост от класифициране за хронична опасност).

г) $L(E)C_{50}$ на изпитваната смес > 100 mg/l или превишава разтворимостта във вода, а стойността NOEC на изпитваната смес > 1 mg/l:

— няма необходимост от класифициране за остра или хронична (дългосрочна) опасност

4.1.3.4. *Класифициране на смеси при липса на данни за цялата смес: свързващи принципи*

4.1.3.4.1. Когато самата смес не е подлагана на изпитване за определяне на опасността във водна среда, но има достатъчно данни за отделните ѝ съставки и за подобни подложени на изпитване смеси, за да се характеризират адекватно опасностите, свързани със сместа, тези данни се използват в съответствие със свързващите правила, установени в раздел 1.1.3. Въпреки това по отношение прилагането на свързващото правило за разреждане, се използват параграфи 4.1.3.4.2 и 4.1.3.4.3.

4.1.3.4.2. Разреждане: ако дадена смес е получена посредством разреждането на друга смес или вещество, класифицирани като опасни за водната среда, с помощта на разредител, класифициран в равностоен или по-нисък клас на опасност за водната среда в сравнение с най-малко токсичната изходна съставка и който се предполага, че не влияе на опасността на другите съставки за водната среда, то тази смес може да се класифицира като смес, еквивалентна на изходната смес или изходното вещество.

4.1.3.4.3. Ако дадена смес е получена посредством разреждане на друга класифицирана смес или класифицирано вещество с вода или друг напълно нетоксичен материал, то токсичността на тази смес може да се изчисли въз основа на токсичността на изходната смес или изходното вещество.

4.1.3.5. *Класифициране на сместа при наличие на данни за всички или само за някои съставки на сместа*

4.1.3.5.1 Класифицирането на смес се осъществява въз основа на сумирането на класифицирането на нейните съставки. Процентният дял на съставките класифицирани като „остро опасни“ или „хронично опасни“ се въвежда непосредствено в метода на сумиране. Методът на сумиране е подробно описан в 4.1.3.5.5.

4.1.3.5.2. Когато дадена смес се състои от съставки, които (все още) не са класифицирани (в Остра опасност, категория 1 и/или Хронична опасност, категории 1, 2, 3 или 4 за), за тези съставки се отчитат адекватни данни, ако са налични. Когато има адекватни данни за токсичността на повече от една съставка на сместа, общата токсичност на тези съставки може да се изчисли посредством следната формула за адитивност и изчислената по този начин токсичност се използва за класифициране на тази част от сместа в категорията за остра опасност, която след това се използва при прилагането на метода за сумиране.

$$\frac{\sum Ci}{C(E)L_{50m}} = \sum_{\eta} \frac{Ci}{C(E)L_{50i}}$$

където:

$C_i$ = концентрация на съставката i (тегловен процент)

$L(E)C_{50}i$ = (mg/l) $LC_{50}$ или $EC_{50}$ за съставката i

$\eta$ = брой на съставките

$L(E)C_{50}m$ = L(E) $C_{50}$ от част от сместа, състояща се от съставки, за които има данни от изпитвания.

4.1.3.5.3. Когато формулата за адитивност се прилага за част от сместа, за предпочитане е да се изчисли токсичността на тази част от сместа, като за всяко вещество се използват стойности на токсичност, отнасящи се към една и съща таксономична група (например риби, дафнии или водорасли или еквиленти), а след това да се използва полученото за най-високата токсичност (най-ниска стойност), (тоест, да се използва най-чувствителната от трите таксономични групи). Въпреки това, ако няма данни за токсичността на всяка съставка от същата таксономична група, стойността на токсичността за всяка съставка се избира по същия начин, както се избират стойностите за класифициране на веществата, тоест използва се по-високата токсичност (от най-чувствителния изпитван организъм). Изчислената по този начин остра токсичност след това се използва за оценка на това дали тази част от сместа да се класифицира в Остра опасност, категория 1, като се използват същите критерии, описани за веществата.

4.1.3.5.4. Ако сместа се класифицира по повече от един начин, се използва метода, даващ по-консервативен резултат. I

4.1.3.5.5. Метод за сумиране

4.1.3.5.5.1. Обосноваване

4.1.3.5.5.1.1. В случаите на класифициране на веществото в Остра опасност, категория 1 или Хронична опасност, категории 1—3, основните критерии за определяне на токсичност се различават с фактор 10 от една категория в друга. Затова веществата, класифицирани в диапазона на висока токсичност, допринасят за класифицирането на сместа като опасна в по-нисък диапазон. Поради това, при изчисляване на тези категории, е необходимо да се отчита приносът на тези вещества, класифицирани в категория 1 за остра опасност/хронична опасност, категория 2 за хронична опасност и категория 3 за хронична опасност, взети заедно.

4.1.3.5.5.1.2. Когато сместа съдържа съставки, класифицирани в Остра опасност, категория 1 или Хронична опасност, категория 1 трябва да се обръща внимание на факта, че такива съставки, в случаите, в които тяхната остра токсичност се намира под 1 mg/l, спомагат за токсичността на сместа дори при ниска концентрация. Активните съставки при пестицидите често се отличават с такава висока водна токсичност, като това е присъщо и на някои други вещества, като например органометалните съединения. При тези обстоятелства прилагането на обичайните общи пределни концентрации може да доведе до класификация на сместа в по-ниска категория на опасност. Затова, както е описано в 4.1.3.5.5.5., за високо токсичните съставки се прилагат мултипликационни коефициенти.

4.1.3.5.5.2. Процедура на класифициране

4.1.3.5.5.2.1 По правило по-строгата класификация за смеси има приоритет пред по-малко строгата класификация, например класифициране в Хронична опасност, категория 1 има приоритет пред класифициране в Хронична опасност, категория 2. Като следствие, в този пример, процедурата на класифициране завършва, ако резултатът е класифициране в Хронична опасност, категория 1. По-висока категория на опасност от категория 1 за хронична опасност не съществува и затова няма смисъл да се продължава процедурата за класифициране на опасността.

4.1.3.5.5.3. Класифициране в Остра опасност, категория 1

4.1.3.5.5.3.1 Първо се отчитат всички съставки, класифицирани в категория 1 за остра опасност. Ако сумата от тези съставки превишава 25 %, цялата смес се класифицира в Остра опасност, категория 1.

4.1.3.5.5.3.2. Класифицирането на смеси за остра опасност въз основа на това сумиране на класифицираните съставки е обобщено в таблица 4.1.1.

*Таблица 4.1.1*

**Класифициране на сместа като остро опасна въз основа на сумиране на класифицираните съставки**

| Сума от съставките, класифицирани като: | Сместа е класифицирана като: |
|---|---|
| Остра опасност, категория 1 x M [a] ≥ 25 % | Остра опасност категория 1 |

[a] За пояснение относно М-коефициент-, виж 4.1.3.5.5.5

4.1.3.5.5.4. Класифициране в Хронична опасност, категории 1, 2, 3 и 4

4.1.3.5.5.4.1. Първо се отчитат всички съставки, класифицирани в Хронична опасност, категория 1. Ако сумата от тези съставки, умножени по съответните им М-коефициенти, е равна или превишава 25 %, цялата смес се класифицира в категория 1 за хронична опасност. Процедурата на класифициране завършва, ако резултатът от изчисляването води до класифициране на сместа в Хронична опасност, категория 1.

4.1.3.5.5.4.2. В случаите когато сместа не е класифицирана в Хронична опасност, категория 1, се разглежда възможността за нейното класифициране в Хронична опасност, категория 2, ако сумата от всички съставки, класифицирани в категория 1 за хронична опасност, умножени по съответните им М-коефициенти, умножена по десет, заедно със сумата на всички съставки, класифицирани в категория 2 за хронична токсичност, е равна или превишава 25 %. Ако резултатите от изчисленията позволяват да се класифицира сместа в категория 2 за хронична опасност, процедурата за класифициране за опасност завършва.

4.1.3.5.5.4.3. В случаите когато сместа не е класифицирана нито в Хронична опасност, категория 1, нито в Хронична опасност, категория 2, се разглежда възможността за нейното класифициране в Хронична опасност, категория 3. Сместа се класифицира в Хронична опасност, категория 3, ако сумата от всички съставки, класифицирани в Хронична опасност категория 1, умножени по съответните им М-коефициенти, умножена по сто, заедно със сумата на всички съставки, класифицирани в категория 2 за хронична токсичност, умножена по десет, заедно със сумата от всички съставки, класифицирани в Хронична опасност, категория 3, е ≥ 25 %.

4.1.3.5.5.4.4 Ако сместа все още не е класифицирана в Хронична опасност, категории 1, 2 или 3, се разгледа възможността за класифициране на сместа в Хронична опасност, категория 4. Сместа се класифицира в Хронична опасност, категория 4 ако сумата от процентите на съставките класифицирани в категории 1, 2, 3 и 4 за хронична опасност е равна или по-голяма от 25 %.

4.1.3.5.5.4.5 Класифицирането на смеси за хронична (дългосрочна) опасност посредством сумиране на класифицирани съставки е обобщена в таблица 4.1.2 по-долу.

*Таблица 4.1.2*

**Класифициране на сместа за хронична (дългосрочна) опасност въз основа на сумиране на класифицирани съставки**

| Сума от съставките, класифицирани в: | Сместа е класифицирана като: |
|---|---|
| Хронична опасност, категория 1 × M [a] ≥ 25 % | Хронична опасност, категория 1 |
| (M × 10 × Хронична опасност, категория 1) + Хронична опасност, категория 2 ≥ 25 % | Хронична опасност, категория 2 |
| (M × 100 × Хронична опасност, категория 1) + (10 × Хронична опасност, категория 2) + Хронична опасност, категория 3 ≥ 25 % | Хронична опасност, категория 3 |
| Хронична опасност, категория 1 + Хронична опасност, категория 2 + Хронична опасност, категория 3 + Хронична опасност, категория 4 ≥ 25 % | Хронична опасност, категория 4 |

[a] За пояснение относно М-коефициенти, вж. 4.1.3.5.5.5.

4.1.3.5.5.5. Смеси със силно токсични съставки

4.1.3.5.5.5.1. Съставки, класифицирани в Остра опасност, категория 1 и Хронична опасност, категория 1 и оказващи токсично въздействие при концентрации по-ниски от 1 mg/l, допринасят за токсичността на сместа дори при ниска концентрация и затова обикновено трябва да им се придава по-голямо значение при прилагане на подхода за сумиране на класификациите. Когато дадена смес съдържа съставки, класифицирани в Остра или хронична опасност, категория 1, се прилага едно от следните:

— стъпаловидният подход, описан в 4.1.3.5.5.3 и 4.1.3.5.5.4 използващ изчислената сума, чрез умножаване на концентрациите на съставките класифицирани в Остра опасност, категория 1 и Хронична опасност, категория 1по коефициент, вместо само чрез прибавяне на проценти. Това означава, че концентрацията от „Остра опасност, категория 1“ в лявата колона на таблица 4.1.1 и концентрацията от „Хронична опасност, категория 1“ в лявата колона на таблица 4.1.3, се умножават по подходящия мултипликационен коефициент. Мултипликационните коефициенти, които се прилагат за тези съставки, се определят с отчитане стойностите на токсичност, както това е накратко изложено в таблица 4.1.3. Поради това, за да класифицира като опасна дадена смес, съдържаща съставки, класифицирани в Остра или Хронична опасност, категория 1, класифициращият трябва да знае стойността на М-коефициента, за да приложи метода на сумиране.

— формулата за адитивност (4.1.3.5.2.), когато има данни за токсичност на всички високо токсични съставки на сместа и съществуват убедителни доказателства за това, че всички останали съставки, включително тези от тях, за които няма данни за остра токсичност, са слабо токсични или съвсем нетоксични и не повишават в значителна степен опасността на тази смес за околната среда.

*Таблица 4.1.3*

**Мултипликационни коефициенти за остро токсични съставки на смеси**

| Стойност $L(E)C_{50}$ | Мултипликационен коефициент (М) |
|---|---|
| $0,1 < L(E)C_{50} \leq 1$ | 1 |
| $0,01 < L(E)C_{50} \leq 0,1$ | 10 |
| $0,001 < L(E)C_{50} \leq 0,01$ | 100 |
| $0,0001 < L(E)C_{50} \leq 0,001$ | 1 000 |
| $0,00001 < L(E)C_{50} \leq 0,0001$ | 10 000 |
| (продължава с интервали с фактор 10) | |

4.1.3.6. *Класифициране на смеси с съставки, за които няма приложима информация*

4.1.3.6.1. В случай, че за една или няколко съставки на сместа от значение за класификацията, няма приложима информация за тяхната остра и/или хронична (дългосрочна) опасност за водната среда, се прави извода, че тази смес не може да бъде класифицирана в една или повече категория(ии) на опасност. В този случай класификацията на сместа се прави въз основа само на известните съставки с допълнителен израз в информационния лист за безопасност, гласящ: „Съдържа x % съставки, с неизвестна опасност за водната среда“.

4.1.4. ***Предоставяне на информация за опасността***

4.1.3.6.1. Елементите на етикета се използват за вещества или смеси, които отговарят на критериите за класифициране в този клас на опасност в съответствие с таблица 4.1.4.

*Таблица 4.1.4*

**Елементи на етикета за вещества опасни за водната среда**

| ОСТРА ОПАСНОСТ | |
|---|---|
| | Категория 1 |
| Пиктограма GHS | |
| Сигнална дума | Внимание |
| Предупреждение за опасност | H400: Силно токсичен за водните организми |

| ОСТРА ОПАСНОСТ | |
|---|---|
| | Категория 1 |
| Препоръка за безопасност при предотвратяване | P273 |
| Препоръка за безопасност при реагиране | P391 |
| Препоръка за безопасност при съхранение | |
| Препоръка за безопасност при изхвърляне | P501 |

| ХРОНИЧНА ОПАСНОСТ | | | | |
|---|---|---|---|---|
| | Категория 1 | Категория 2 | Категория 3 | Категория 4 |
| Пиктограми GHS | | | Пиктограма не се използва | Пиктограма не се използва |
| Сигнална дума | Внимание | Не се използва сигнална дума | Не се използва сигнална дума | Не се използва сигнална дума |
| Предупреждение за опасност | H410: Силно токсичен за водните организми, с дълготраен ефект | H411: Токсичен за водните организми, с дълготраен ефект | H412: Вреден за водните организми, с дълготраен ефект | H413: Може да причини дълготраен вреден ефект за водните организми |
| Препоръка за безопасност при предотвратяване | P273 | P273 | P273 | P273 |
| Препоръка за безопасност при реагиране | P391 | P391 | | |
| Препоръка за безопасност при съхранение | | | | |
| Препоръка за безопасност при изхвърляне | P501 | P501 | P501 | P501 |

5. ЧАСТ 5: ДОПЪЛНИТЕЛНИ ЕС КЛАСОВЕ НА ОПАСНОСТ

5.1. **Опасно за озоновия слой**

5.1.1. ***Определения и общи съображения***

5.1.1.1. Вещество, опасно за озоновия слой, означава вещество, което предвид наличните доказателства за свойствата му и неговите прогнозни или наблюдавани вредни въздействия върху околната среда и поведение могат да представляват опасност за структурата и/или функционирането на стратосферния озонов слой. Това включва вещества, изброени в приложение I към Регламент (ЕО) № 2037/2000 от 29 юни 2000 г. на Европейския парламент и на Съвета относно вещества, които намаляват озоновия слой ([1]) и неговите последващи изменения.

5.1.2. ***Критерии за класифициране на вещества***

5.1.2.1. Дадено вещество се класифицира като за озоновия слой, ако наличните данни относно неговите свойства и неговите прогнозни или наблюдавани вредни въздействия върху околната среда и поведение показват, че то може да представлява опасност за структурата и/или функционирането на стратосферния озонов слой.

5.1.3. ***Критерии за класифициране на смеси***

5.1.3.1. Смесите се класифицират като опасни за озоновия слой въз основа на индивидуалната концентрация на съставката(ите) им, които също са класифицирани като опасни за озоновия слой, в съответствие с таблица 5.1.

*Таблица 5.1*

**Общи пределни концентрации за вещества (в дадена смес), класифицирани като опасни за озоновия слой, които водят до класифициране на сместа като опасна за озоновия слой**

| Класифициране на веществото | Класифициране на сместа |
|---|---|
| Опасно за озоновия слой | C ≥ 0,1 % |

5.1.4. ***Предоставяне на информация за опасност***

5.1.4.1. Елементите на етикета се използват за вещества или смеси, които отговарят на критериите за класифициране в този клас на опасност, в съответствие с таблица 5.2

*Таблица 5.2*

**Елементи на етикета за опасно за озоновия слой**

| Символ/пиктограма | |
|---|---|
| Сигнална дума | Опасно |
| Предупреждение за опасност | EUH059: Опасно за озоновия слой |
| Препоръки за безопасност | P273<br>P501 |

([1]) ОВ L 244, 29.9.2000 г., стр. 1.

*ПРИЛОЖЕНИЕ II*

**СПЕЦИАЛНИ ПРАВИЛА ЗА ЕТИКЕТИРАНЕ И ОПАКОВАНЕ НА ОПРЕДЕЛЕНИ ВЕЩЕСТВА И СМЕСИ**

Настоящото приложение се състои от 5 части:

— Част 1 съдържа специалните правила за етикетирането на определени класифицирани вещества и смеси.

— Част 2 установява правилата за допълнителните предупреждения за опасност, които трябва да бъдат включени в етикета на някои смеси.

— Част 3 установява специалните правила за опаковането.

— Част 4 установява специалните правила за етикетирането на продуктите за растителна защита.

— Част 5 включва списък на опасни вещества и смеси, за които се прилага член 29, параграф 3.

1. ЧАСТ 1: ДОПЪЛНИТЕЛНА ИНФОРМАЦИЯ ЗА ОПАСНОСТ

Предупрежденията, посочени в раздели 1.1 и 1.2, се използват, в съответствие с член 25, параграф 1, за вещества и смеси, класифицирани в зависимост от физичните опасности, опасностите за здравето или околната среда.

1.1. **Физични свойства**

1.1.1. ***EUH001 — „Експлозивен в сухо състояние“***

За експлозивни вещества и смеси, както е посочено в приложение I, раздел 2.1, пуснати на пазара намокрени с вода или алкохоли или разредени с други вещества, за да се неутрализират техните експлозивни свойства.

1.1.2. ***EUH006 — „Експлозивен при или без контакт с въздуха“***

За вещества и смеси, които са нестабилни на температурата на околната среда като ацетилен.

1.1.3. ***EUH014 — „Реагира бурно с вода“***

За вещества и смеси, които реагират бурно с вода, като ацетилхлорид, алкални метали, титанов тетрахлорид.

1.1.4. ***EUH018- „При употреба може да се образува запалима/експлозивна паровъздушна смес“***

За вещества и смеси, които не са класифицирани като запалими, които могат да образуват запалими/експлозивни паровъздушни смеси. За веществата това би могло да е приложимо за халогенирани въглеводороди, а за смеси това би могло да се дължи на летлив запалим компонент или на загубата на летлив незапалим компонент.

1.1.5. ***EUH019- „Може да образува експлозивни пероксиди“***

За вещества и смеси, които могат да образуват експлозивни пероксиди по време на съхранението, като диетилов етер, 1,4-диоксан.

1.1.6. ***EUH044 — „Риск от експлозия при нагряване в затворено пространство“***

За вещества и смеси, които не са класифицирани като експлозиви в съответствие с приложение I, раздел 2.1, но които въпреки това могат проявяват експлозивни свойства в практиката, ако се нагреят в добре затворено пространство. По-специално някои вещества, които се разпадат експлозивно при нагряване в стоманен цилиндър, не проявяват този ефект при нагряване в по-слабо издръжливи контейнери.

1.2. **Свойства, оказващи влияние върху здравето**

1.2.1. ***EUH029- „При контакт с вода се отделя токсичен газ“***

За вещества и смеси, които при контакт с вода или влажен въздух отделят газове, класифицирани за остра токсичност в категория 1, 2 или 3 в потенциално опасни количества, като алуминиев фосфид, фосфорен пентасулфид.

1.2.2. ***EUH031- „При контакт с киселини се отделя токсичен газ“***

За вещества и смеси, които реагират с киселини, като при това се отделят газове, класифицирани за остра токсичност в категория 3 в опасни количества, като натриев хипохлорит, бариев полисулфид.

1.2.3. ***EUH032- „При контакт с киселини се отделя силно токсичен газ“***

За вещества и смеси, които реагират с киселини, като при това се отделят газове, класифицирани за остра токсичност в категория 1 или 2 в опасни количества, като соли на циановодород, натриев азид.

1.2.4. ***EUH066- „Повтарящата се експозиция може да предизвика изсушаване или напукване на кожата“***

За вещества и смеси, които могат да предизвикат безпокойство в резултат на изсъхване, белене или напукване на кожата, но които не отговарят на критериите за дразнене на кожата, посочени в приложение I, раздел 3.2, на базата на:

— практически наблюдения; или

— съответни данни относно очакваното им въздействие върху кожата.

1.2.5. ***EUH070 — „Токсичен при контакт с очите“***

За вещества или смеси, за които изпитване за дразнене на очите е довело до явни признаци на системна токсичност или смъртност сред изпитваните животни, които могат да бъдат отдадени на абсорбцията на вещество или смес през слизестите мембрани на очите. Предупреждението се използва, ако съществуват доказателства за системна токсичност при хора след контакт с очите.

Предупреждението за опасност се използва и когато дадено вещество или смес съдържа друго вещество, етикетирано за такова въздействие, ако концентрацията на това вещество е равна на или по-голяма от 0,1 %, освен ако в част 3 на приложение VI е посочено друго.

1.2.6. ***EUH071 — „Корозивен за дихателните пътища“***

За вещества и смеси, ако, в допълнение към класификацията за инхалационната токсичност, съществуват данни, сочещи, че механизмът на токсичност е корозия, в съответствие с раздел 3.1.2.3.3 и бележка 1 в таблица 3.1.3 на приложение I.

За вещества и смеси — в допълнение към класификацията за корозия на кожата, ако няма данни от изпитване за остра инхалационна токсичност, и които могат да бъдат вдишвани.

2. ЧАСТ 2: СПЕЦИАЛНИ ПРАВИЛА ЗА ДОПЪЛНИТЕЛНИ ЕЛЕМЕНТИ НА ЕТИКЕТА ЗА ОПРЕДЕЛЕНИ СМЕСИ

Предупрежденията, посочени в раздели 2.1—2.10 са предназначени за смеси в съответствие с член 25, параграф 6.

2.1. **Смеси, съдържащи олово**

Върху етикета на опаковки на бои и лакове, съдържащи олово в количества, превишаващи 0,15 % (изразено като маса на метала) от общото тегло на сместа, както е определено в съответствие със стандарт ISO 6503, се поставя следното предупреждение:

EUH201 — „Съдържа олово. Да не се използва върху повърхност, която *евентуално може* да се дъвче или смуче от деца“

При опаковки, чието съдържание е под 125 ml, предупреждението може да бъде, както следва:

EUH201A — „Внимание! Съдържа олово“

2.2. **Смеси, съдържащи цианоакрилати**

Върху етикетът на непосредствената опаковка на лепила на базата на цианоакрилат се поставя следното предупреждение:

EUH202 — „Цианоакрилат. Опасно. Залепва кожата и очите за секунди. Да се съхранява извън обсега на деца“

Опаковката се придружава от подходящ съвет за безопасност.

2.3. **Цименти и циментови смеси**

Освен ако циментите и циментовите смеси са вече класифицирани и етикетирани като сенсибилизатор с предупреждение за опасност H317„Може да причини алергична кожна реакция“, върху етикета на опаковката на циментите и циментовите смеси, съдържащи, когато са хидратирани, над 0,0002 % разтворим хром (VI) от общото сухо тегло на цимента, се поставя предупреждението:

EUH203 — „Съдържа хром (VI). Може да причини алергична реакция“

Ако се използват редуциращи агенти, опаковката на цимента или съдържащите цимент смеси включва информация за датата на опаковане, условията на съхранение и срока на съхранение, подходящ за поддържане активността на редуциращия агент и за запазване на съдържанието на разтворимия хром VI под 0,0002 %.

2.4. **Смеси, съдържащи изоцианати**

Освен ако вече е посочено на етикета на опаковката, на смесите, съдържащи изоцианати (като мономери, олигомери, преполимери и т.н., или като техни смеси) се поставя следното предупреждение:

EUH204 — „Съдържа изоцианати. Може да причини алергична реакция.“

2.5. **Смеси, съдържащи епоксидни съставки със средно молекулно тегло ≤ 700.**

Освен ако вече е посочено на етикета на опаковката, на смеси, съдържащи епоксидни съставки със средно молекулно тегло ≤ 700, се поставя следното предупреждение:

EUH205 — „Съдържа епоксидни съставки. Може да причини алергична реакция.“

2.6. **Смеси, продавани за масовия потребител, които съдържат активен хлор**

Върху етикета на опаковката на смес, съдържаща над 1 % активен хлор, се поставя следното предупреждение:

EUH206 — „Внимание! Да не се използва заедно с други продукти. Може да отдели опасни газове (хлор)“

2.7. **Смеси, съдържащи кадмий (сплави) и предназначени за твърдо или меко запояване**

Върху етикета на опаковката на посочените по-горе смеси се поставя следното предупреждение:

EUH207 — „Внимание! Съдържа кадмий. При употреба се образуват опасни пари. Вижте информацията, предоставена от производителя. Спазвайте инструкциите за безопасност“

2.8. **Смеси, които не са класифицирани като сенсибилизиращи, но съдържащи най-малко едно сенсибилизиращо вещество**

Върху етикета на опаковката на смеси, съдържащи поне едно вещество, класифицирано като сенсибилизиращо и присъстващо в концентрация, равна на или по-голяма от 0,1 %, или в концентрация, равна на или по-голяма от посочената в специална бележка за веществото в приложение VI, част 3, се поставя следното предупреждение:

EUH208 — „Съдържа (наименование на сенсибилизиращото вещество). Може да причини алергична реакция“

2.9. **Течни смеси, съдържащи халогенирани въглеводороди**

За течни смеси, които нямат точка на възпламеняване или чиято точка на възпламеняване е над 60° C, но не надвишава 93° C, и съдържат халогениран въглеводород и над 5 % силно запалими или запалими вещества, върху етикета на опаковката се поставя едно от следните предупреждения, в зависимост от това дали посочените по-горе вещества са силно запалими или запалими:

EUH209 — „При употреба може да стане силно запалимо“ или

EUH209A — „При употреба може да стане запалимо“

2.10. **Смеси, непредназначени за масовия потребител**

За смеси, които не са класифицирани като опасни, но които съдържат:

— ≥ 0,1 % от вещество, класифицирано като кожен сенсибилизатор от категория 1, респираторен сенсибилизатор от категория 1 или канцероген от категория 2; или

— ≥ 0,1 % от вещество, класифицирано като токсично за репродукцията от категории 1A, 1B или 2 или което оказва въздействие върху или посредством кърмене; или

— най-малко едно вещество в индивидуална концентрация ≥ 1 % тегловни за негазообразни смеси и по-голяма от или равна на ≥ 0,2 % обемни за газообразни смеси или:

  — класифицирано за други опасности за здравето или за околната среда; или

  — за което съществуват гранични стойности на Общността за експозиция на работното място

върху етикета на опаковката се поставя следното предупреждение:

EUH210 — „Информационен лист за безопасност ще бъде представен при поискване“.

2.11 **Аерозоли**

Обръща се внимание, че за аерозолите също се прилагат разпоредбите за етикетиране в съответствие с точки 2.2 и 2.3 от приложението към Директива 75/324/ЕИО.

3. ЧАСТ 3: СПЕЦИАЛНИ ПРАВИЛА ЗА ОПАКОВАНЕТО

3.1. **Разпоредби относно приспособленията за затваряне, недостъпни за деца**

3.1.1. ***Опаковки, които трябва да бъдат снабдени с приспособления за затваряне, недостъпни за деца***

3.1.1.1. Опаковки с каквато и да е вместимост, съдържащи вещество или смес, предназначени на масовия потребител и класифицирани за остра токсичност, категории 1—3, специфична токсичност за определени органи (Stot) — еднократна експозиция категория 1), Stot — повтаряща се експозиция категория 1, или корозия на кожата категория 1, трябва да са снабдени с приспособления за затваряне, недостъпни за деца.

3.1.1.2. Опаковки с каквато и да е вместимост, съдържащи вещество или смес, предназначени за масовия потребител, и представляващи опасност при вдишване и класифицирани в съответствие с приложение I, раздели 3.10.2 и 3.10.3 и етикетирани в съответствие с приложение I, раздел 3.10.4.1, с изключение на вещества и смеси, пуснати на пазара под формата на аерозоли или в контейнер, снабден със запечатано приспособление за пръскане, трябва да са снабдени с приспособления за затваряне, недостъпни за деца.

3.1.1.3. Когато вещество или смес съдържа поне едно от веществата, посочени по-долу, в концентрация, равна на или по-голяма от определените максимални индивидуални концентрации, и които са предназначени за масовия потребител, опаковката с каквато и да е вместимост трябва да е снабдена с приспособления за затваряне, недостъпни за деца.

| № | Идентификация на веществото | | | Пределна концентрация |
|---|---|---|---|---|
| | CAS №: | Наименование | ЕО №: | |
| 1 | 67-56-1 | метанол | 200-659-6 | ≥ 3 % |
| 2 | 75-09-2 | дихлорметан | 200-838-9 | ≥ 1 % |

3.1.2 ***Опаковки за многократна употреба***

Приспособленията за затваряне, недостъпни за деца, използвани при опаковки за многократна употреба, трябва да отговарят на изменения стандарт EN ISO 8317 относно „Опаковки с приспособления, недостъпни за деца — изисквания и методи на изпитване за опаковки за многократна употреба“, приет от Европейския комитет по стандартизация (CEN) и международната организация по стандартизация (ISO).

3.1.3 ***Опаковки за еднократна употреба***

Приспособленията за затваряне, недостъпни за деца, използвани при опаковки за еднократна употреба, съответстват на изменения стандарт CEN EN 862 относно „Опаковане — Опаковки с приспособления, недостъпни за деца — Изисквания и методи на изпитване за опаковки за еднократна употреба за продукти различни от лекарствените“, приет от Европейския комитет по стандартизация (CEN).

3.1.4 ***Бележки***

3.1.4.1. Съответствието с посочените по-горе стандарти може да бъде сертифицирано само от лабораториите, които отговарят на Стандарт EN ISO/IEC 17025, така както е изменен.

3.1.4.2. *Специфични случаи*

Ако е очевидно, че опаковката е достатъчно безопасна за деца, поради това че те не могат да имат достъп до нейното съдържание без помощта на инструмент, не е необходимо да се извършва изпитването, посочено в раздел 3.1.2 или 3.1.3.

Във всички други случаи, когато има достатъчно основания за съмнение в сигурността на затварянето по отношение на децата, националните власти могат да поискат от лицето, отговорно за пускането на продукта на пазара, да представи сертификат от някоя от оправомощените лаборатории, посочени в раздел 3.1.4.1, съгласно който:

— типът затваряне е такъв, че не е необходимо да се извършва изпитването, посочено в раздел 3.1.2. или 3.1.3; или че

— затварянето е било подложено на изпитване и е било потвърдено, че отговаря на посочените по-горе стандарти.

3.2. **Тактилни предупреждения**

3.2.1. ***Опаковки, които трябва да бъдат снабдени с тактилно предупреждение***

Когато вещества или смеси са предназначени за масовия потребител и са класифицирани за остра токсичност, корозия на кожата, мутагенност за зародишни клетки категория 2, канцерогенност категория 2, токсичност за репродукцията категория 2, респираторна сенсибилизация или Stot, категории 1 и 2, опасност при вдишване, или запалими газове, течности и твърди вещества от категории 1 и 2, опаковката с каквато и да е вместимост е снабдена с тактилно предупреждение за опасност.

3.2.2 ***Разпоредби относно тактилното предупреждение***

3.2.2.1 Настоящата разпоредба не се прилага към аерозоли, които са класифицирани и етикетирани единствено като „изключително запалими аерозоли“ или „запалими аерозоли“.

3.2.2.2. Техническите спецификации за изделията с тактилно предупреждение отговарят на изменения стандарт EN ISO 11683 „Опаковане — Тактилни предупреждения за опасност — Изисквания“.

4. ЧАСТ 4: СПЕЦИАЛНИ ПРАВИЛА ЗА ЕТИКЕТИРАНЕ НА ПРОДУКТИ ЗА РАСТИТЕЛНА ЗАЩИТА

Без да се засяга информацията, изисквана в съответствие с член 16 от Директива 91/414/ЕИО и приложение V към същата директива, етикетирането на продукти за растителна защита, за които се прилага Директива 91/414/ЕИО, включва и следното предупреждение:

EUH401 — „За да се избегнат рискове за човешкото здраве и за околната среда, спазвайте инструкциите за употреба“.

5. ЧАСТ 5: СПИСЪК НА ОПАСНИ ВЕЩЕСТВА И СМЕСИ, ЗА КОИТО СЕ ПРИЛАГА ЧЛЕН 29, ПАРАГРАФ 3

— Готов за употреба цимент и бетон, в мокро състояние

*ПРИЛОЖЕНИЕ III*

## СПИСЪК НА ПРЕДУПРЕЖДЕНИЯ ЗА ОПАСНОСТ, ДОПЪЛНИТЕЛНА ИНФОРМАЦИЯ ЗА ОПАСНОСТ И ДОПЪЛНИТЕЛНИ ЕЛЕМЕНТИ НА ЕТИКЕТА

### 1. **Част 1: Предупреждения за опасност**

Предупрежденията за опасност се прилагат в съответствие с приложение I, части 2, 3 и 4.

*Таблица 1.1*

**Предупреждения за опасност, отнасящи се до физични опасности**

| H200 (1) | Език | 2.1 — Експлозиви, нестабилни експлозиви |
|---|---|---|
| | BG | Нестабилен експлозив. |
| | ES | Explosivo inestable. |
| | CS | Nestabilní výbušnina. |
| | DA | Ustabilt eksplosiv. |
| | DE | Instabil, explosiv. |
| | ET | Ebapüsiv lõhkeaine. |
| | EL | Ασταθή εκρηκτικά. |
| | EN | Unstable explosives. |
| | FR | Explosif instable. |
| | GA | Pléascáin éagobhsaí. |
| | IT | Esplosivo instabile. |
| | LV | Nestabili sprādzienbīstami materiāli. |
| | LT | Nestabilios sprogios medžiagos. |
| | HU | Instabil robbanóanyagok. |
| | MT | Splussivi instabbli. |
| | NL | Instabiele ontplofbare stof. |
| | PL | Materiały wybuchowe niestabilne. |
| | PT | Explosivo instável. |
| | RO | Exploziv instabil. |
| | SK | Nestabilné výbušniny. |
| | SL | Nestabilni eksplozivi. |
| | FI | Epästabiili räjähde. |
| | SV | Instabilt explosivt. |

(1) Кодификационната система за препоръките за безопасност на GHS все още се разисква в Експертната комисия на ООН и следователно може да се наложат изменения.

| H201 | Език | 2.1 — Експлозиви, подклас 1.1 |
|---|---|---|
| | BG | Експлозив; опасност от масова експлозия. |
| | ES | Explosivo; peligro de explosión en masa. |
| | CS | Výbušnina; nebezpečí masivního výbuchu. |

| H201 | Език | 2.1 — Експлозиви, подклас 1.1 |
|---|---|---|
| | DA | Eksplosiv, masseeksplosionsfare. |
| | DE | Explosiv, Gefahr der Massenexplosion. |
| | ET | Plahvatusohtlik; massiplahvatusoht. |
| | EL | Εκρηκτικό· κίνδυνος μαζικής έκρηξης. |
| | EN | Explosive; mass explosion hazard. |
| | FR | Explosif; danger d'explosion en masse. |
| | GA | Pléascach; guais mhórphléasctha. |
| | IT | Esplosivo; pericolo di esplosione di massa. |
| | LV | Sprādzienbīstams; masveida sprādzienbīstamība. |
| | LT | Sprogios medžiagos, kelia masinio sprogimo pavojų. |
| | HU | Robbanóanyag; teljes tömeg felrobbanásának veszélye. |
| | MT | Splussiv; periklu li jisplodu kollha f'daqqa. |
| | NL | Ontplofbare stof; gevaar voor massa-explosie. |
| | PL | Materiał wybuchowy; zagrożenie wybuchem masowym. |
| | PT | Explosivo; perigo de explosão em massa. |
| | RO | Exploziv; pericol de explozie în masă. |
| | SK | Výbušnina, nebezpečenstvo rozsiahleho výbuchu. |
| | SL | Eksplozivno; nevarnost eksplozije v masi. |
| | FI | Räjähde; massaräjähdysvaara. |
| | SV | Explosivt. Fara för massexplosion. |

| H202 | Език | 2.1 — Експлозиви, подклас 1.2 |
|---|---|---|
| | BG | Експлозив; сериозна опасност от разпръскване. |
| | ES | Explosivo; grave peligro de proyección. |
| | CS | Výbušnina; vážné nebezpečí zasažení částicemi. |
| | DA | Eksplosiv, alvorlig fare for udslyngning af fragmenter. |
| | DE | Explosiv; große Gefahr durch Splitter, Spreng- und Wurfstücke. |
| | ET | Plahvatusohtlik; suur laialipaiskumisoht. |
| | EL | Εκρηκτικό· σοβαρός κίνδυνος εκτόξευσης. |
| | EN | Explosive, severe projection hazard. |
| | FR | Explosif; danger sérieux de projection. |
| | GA | Pléascach, guais throm teilgin. |
| | IT | Esplosivo; grave pericolo di proiezione. |
| | LV | Sprādzienbīstams; augsta izmetes bīstamība. |
| | LT | Sprogios medžiagos, kelia didelį išsvaidymo pavojų. |
| | HU | Robbanóanyag; kivetés súlyos veszélye. |
| | MT | Splussiv, periklu serju ta' projezzjoni. |
| | NL | Ontplofbare stof, ernstig gevaar voor scherfwerking. |

| H202 | Език | 2.1 — Експлозиви, подклас 1.2 |
|---|---|---|
| | PL | Materiał wybuchowy, poważne zagrożenie rozrzutem. |
| | PT | Explosivo, perigo grave de projecções. |
| | RO | Exploziv; pericol grav de proiectare. |
| | SK | Výbušnina, závažné nebezpečenstvo rozletenia úlomkov. |
| | SL | Eksplozivno, velika nevarnost za nastanek drobcev. |
| | FI | Räjähde; vakava sirpalevaara. |
| | SV | Explosivt. Allvarlig fara för splitter och kaststycken. |

| H203 | Език | 2.1 — Експлозиви, подклас 1.3 |
|---|---|---|
| | BG | Експлозив; опасност от пожар, взрив или разпръскване. |
| | ES | Explosivo; peligro de incendio, de onda expansiva o de proyección. |
| | CS | Výbušnina; nebezpečí požáru, tlakové vlny nebo zasažení částicemi. |
| | DA | Eksplosiv, fare for brand, eksplosion eller udslyngning af fragmenter. |
| | DE | Explosiv; Gefahr durch Feuer, Luftdruck oder Splitter, Spreng- und Wurfstücke. |
| | ET | Plahvatusohtlik; süttimis-, plahvatus- või laialipaiskumisoht. |
| | EL | Εκρηκτικό· κίνδυνος πυρκαγιάς, ανατίναξης ή εκτόξευσης. |
| | EN | Explosive; fire, blast or projection hazard. |
| | FR | Explosif; danger d'incendie, d'effet de souffle ou de projection. |
| | GA | Pléascach; guais dóiteáin, phléasctha nó teilgin. |
| | IT | Esplosivo; pericolo di incendio, di spostamento d'aria o di proiezione. |
| | LV | Sprādzienbīstams; uguns, triecienviļņa vai izmetes bīstamība. |
| | LT | Sprogios medžiagos, kelia gaisro, sprogimo arba išsvaidymo pavojų. |
| | HU | Robbanóanyag; tűz, robbanás vagy kivetés veszélye. |
| | MT | Splussiv; periklu ta' nar, blast jew projezzjoni. |
| | NL | Ontplofbare stof; gevaar voor brand, luchtdrukwerking of scherfwerking. |
| | PL | Materiał wybuchowy; zagrożenie pożarem, wybuchem lub rozrzutem. |
| | PT | Explosivo; perigo de incêndio, sopro ou projecções. |
| | RO | Exploziv; pericol de incendiu, detonare sau proiectare. |
| | SK | Výbušnina, nebezpečenstvo požiaru, výbuchu alebo rozletenia úlomkov. |
| | SL | Eksplozivno; nevarnost za nastanek požara, udarnega vala ali drobcev. |
| | FI | Räjähde; palo-, räjähdys- tai sirpalevaara. |
| | SV | Explosivt. Fara för brand, tryckvåg eller splitter och kaststycken. |

| H204 | Език | 2.1 — Експлозиви, подклас 1.4 |
|---|---|---|
| | BG | Опасност от пожар или разпръскване. |
| | ES | Peligro de incendio o de proyección. |
| | CS | Nebezpečí požáru nebo zasažení částicemi. |
| | DA | Fare for brand eller udslyngning af fragmenter. |

| H204 | Език | 2.1 — Експлозиви, подклас 1.4 |
|---|---|---|
| | DE | Gefahr durch Feuer oder Splitter, Spreng- und Wurfstücke. |
| | ET | Süttimis- või laialipaiskumisoht. |
| | EL | Κίνδυνος πυρκαγιάς ή εκτόξευσης. |
| | EN | Fire or projection hazard. |
| | FR | Danger d'incendie ou de projection. |
| | GA | Guais dóiteáin nó teilgin. |
| | IT | Pericolo di incendio o di proiezione. |
| | LV | Uguns vai izmetes bīstamība. |
| | LT | Gaisro arba išsvaidymo pavojus. |
| | HU | Tűz vagy kivetés veszélye. |
| | MT | Periklu ta' nar jew ta' projezzjoni. |
| | NL | Gevaar voor brand of scherfwerking. |
| | PL | Zagrożenie pożarem lub rozrzutem. |
| | PT | Perigo de incêndio ou projecções. |
| | RO | Pericol de incendiu sau de proiectare. |
| | SK | Nebezpečenstvo požiaru alebo rozletenia úlomkov. |
| | SL | Nevarnost za nastanek požara ali drobcev. |
| | FI | Palo- tai sirpalevaara. |
| | SV | Fara för brand eller splitter och kaststycken. |

| H205 | Език | 2.1 — Експлозиви, подклас 1.5 |
|---|---|---|
| | BG | Може да предизвика масова експлозия при пожар. |
| | ES | Peligro de explosión en masa en caso de incendio. |
| | CS | Při požáru může způsobit masivní výbuch. |
| | DA | Fare for masseeksplosion ved brand. |
| | DE | Gefahr der Massenexplosion bei Feuer. |
| | ET | Süttimise korral massiplahvatusoht. |
| | EL | Κίνδυνος μαζικής έκρηξης σε περίπτωση πυρκαγιάς. |
| | EN | May mass explode in fire. |
| | FR | Danger d'explosion en masse en cas d'incendie. |
| | GA | D'fhéadfadh sé go mbeadh mórphléascadh i dtine. |
| | IT | Pericolo di esplosione di massa in caso d'incendio. |
| | LV | Ugunī var masveidā eksplodēt. |
| | LT | Per gaisrą gali sukelti masinį sprogimą. |
| | HU | Tűz hatására a teljes tömeg felrobbanhat. |
| | MT | Jista' jisplodi f'daqqa fin-nar. |
| | NL | Gevaar voor massa-explosie bij brand. |
| | PL | Może wybuchać masowo w przypadku pożaru. |

| H205 | Език | 2.1 — Експлозиви, подклас 1.5 |
|---|---|---|
| | PT | Perigo de explosão em massa em caso de incêndio. |
| | RO | Pericol de explozie în masă în caz de incendiu. |
| | SK | Nebezpečenstvo rozsiahleho výbuchu pri požiari. |
| | SL | Pri požaru lahko eksplodira v masi. |
| | FI | Koko massa voi räjähtää tulessa. |
| | SV | Fara för massexplosion vid brand. |

| H220 | Език | 2.2 — Запалими газове, категория на опасност 1 |
|---|---|---|
| | BG | Изключително запалим газ. |
| | ES | Gas extremadamente inflamable. |
| | CS | Extrémně hořlavý plyn. |
| | DA | Yderst brandfarlig gas. |
| | DE | Extrem entzündbares Gas. |
| | ET | Eriti tuleohtlik gaas. |
| | EL | Εξαιρετικά εύφλεκτο αέριο. |
| | EN | Extremely flammable gas. |
| | FR | Gaz extrêmement inflammable. |
| | GA | Gás fíor-inadhainte. |
| | IT | Gas altamente infiammabile. |
| | LV | Īpaši viegli uzliesmojoša gāze. |
| | LT | Ypač degios dujos. |
| | HU | Rendkívül tűzveszélyes gáz. |
| | MT | Gass li jaqbad malajr ħafna. |
| | NL | Zeer licht ontvlambaar gas. |
| | PL | Skrajnie łatwopalny gaz. |
| | PT | Gás extremamente inflamável. |
| | RO | Gaz extrem de inflamabil. |
| | SK | Mimoriadne horľavý plyn. |
| | SL | Zelo lahko vnetljiv plin. |
| | FI | Erittäin helposti syttyvä kaasu. |
| | SV | Extremt brandfarlig gas. |

| H221 | Език | 2.2 — Запалими газове, категория на опасност 2 |
|---|---|---|
| | BG | Запалим газ. |
| | ES | Gas inflamable. |
| | CS | Hořlavý plyn. |
| | DA | Brandfarlig gas. |
| | DE | Entzündbares Gas. |

| H221 | Език | 2.2 — Запалими газове, категория на опасност 2 |
|---|---|---|
| | ET | Tuleohtlik gaas. |
| | EL | Εύφλεκτο αέριο. |
| | EN | Flammable gas. |
| | FR | Gaz inflammable. |
| | GA | Gás inadhainte. |
| | IT | Gas infiammabile. |
| | LV | Uzliesmojoša gāze. |
| | LT | Degios dujos. |
| | HU | Tűzveszélyes gáz. |
| | MT | Gass li jaqbad. |
| | NL | Ontvlambaar gas. |
| | PL | Gaz łatwopalny. |
| | PT | Gás inflamável. |
| | RO | Gaz inflamabil. |
| | SK | Horľavý plyn. |
| | SL | Vnetljiv plin. |
| | FI | Syttyvä kaasu. |
| | SV | Brandfarlig gas. |

| H222 | Език | 2.3 — Запалими аерозоли, категория на опасност 1 |
|---|---|---|
| | BG | Изключително запалим аерозол. |
| | ES | Aerosol extremadamente inflamable. |
| | CS | Extrémně hořlavý aerosol. |
| | DA | Yderst brandfarlig aerosol. |
| | DE | Extrem entzündbares Aerosol. |
| | ET | Eriti tuleohtlik aerosool. |
| | EL | Εξαιρετικά εύφλεκτο αερόλυμα. |
| | EN | Extremely flammable aerosol. |
| | FR | Aérosol extrêmement inflammable. |
| | GA | Aerasól fíor-inadhainte. |
| | IT | Aerosol altamente infiammabile. |
| | LV | Īpaši viegli uzliesmojošs aerosols. |
| | LT | Ypač degus aerozolis. |
| | HU | Rendkívül tűzveszélyes aeroszol. |
| | MT | Aerosol li jaqbad malajr ħafna. |
| | NL | Zeer licht ontvlambare aerosol. |
| | PL | Skrajnie łatwopalny aerozol. |
| | PT | Aerossol extremamente inflamável. |

| H222 | Език | 2.3 — Запалими аерозоли, категория на опасност 1 |
|---|---|---|
| | RO | Aerosol extrem de inflamabil. |
| | SK | Mimoriadne horľavý aerosól. |
| | SL | Zelo lahko vnetljiv aerosol. |
| | FI | Erittäin helposti syttyvä aerosoli. |
| | SV | Extremt brandfarlig aerosol. |

| H223 | Език | 2.3 — Запалими аерозоли, категория на опасност 2 |
|---|---|---|
| | BG | Запалим аерозол. |
| | ES | Aerosol inflamable. |
| | CS | Hořlavý aerosol. |
| | DA | Brandfarlig aerosol. |
| | DE | Entzündbares Aerosol. |
| | ET | Tuleohtlik aerosool. |
| | EL | Εύφλεκτο αερόλυμα. |
| | EN | Flammable aerosol. |
| | FR | Aérosol inflammable. |
| | GA | Aerasól inadhainte. |
| | IT | Aerosol infiammabile. |
| | LV | Uzliesmojošs aerosols. |
| | LT | Degus aerozolis. |
| | HU | Tűzveszélyes aeroszol. |
| | MT | Aerosol li jaqbad. |
| | NL | Ontvlambare aerosol. |
| | PL | Aerozol łatwopalny. |
| | PT | Aerossol inflamável. |
| | RO | Aerosol inflamabil. |
| | SK | Horľavý aerosól. |
| | SL | Vnetljiv aerosol. |
| | FI | Syttyvä aerosoli. |
| | SV | Brandfarlig aerosol. |

| H224 | Език | 2.6 — Запалими течности, категория на опасност 1 |
|---|---|---|
| | BG | Изключително запалими течност и пари. |
| | ES | Líquido y vapores extremadamente inflamables. |
| | CS | Extrémně hořlavá kapalina a páry. |
| | DA | Yderst brandfarlig væske og damp. |
| | DE | Flüssigkeit und Dampf extrem entzündbar. |
| | ET | Eriti tuleohtlik vedelik ja aur. |

| H224 | Език | 2.6 — Запалими течности, категория на опасност 1 |
|---|---|---|
| | EL | Υγρό και ατμοί εξαιρετικά εύφλεκτα. |
| | EN | Extremely flammable liquid and vapour. |
| | FR | Liquide et vapeurs extrêmement inflammables. |
| | GA | Leacht fíor-inadhainte agus gal fhíor-inadhainte. |
| | IT | Liquido e vapori altamente infiammabili. |
| | LV | Īpaši viegli uzliesmojošs šķidrums un tvaiki. |
| | LT | Ypač degūs skystis ir garai. |
| | HU | Rendkívül tűzveszélyes folyadék és gőz. |
| | MT | Likwidu u fwar li jaqbdu malajr ħafna. |
| | NL | Zeer licht ontvlambare vloeistof en damp. |
| | PL | Skrajnie łatwopalna ciecz i pary. |
| | PT | Líquido e vapor extremamente inflamáveis. |
| | RO | Lichid şi vapori extrem de inflamabili. |
| | SK | Mimoriadne horľavá kvapalina a pary. |
| | SL | Zelo lahko vnetljiva tekočina in hlapi. |
| | FI | Erittäin helposti syttyvä neste ja höyry. |
| | SV | Extremt brandfarlig vätska och ånga. |

| H225 | Език | 2.6 — Запалими течности, категория на опасност 2 |
|---|---|---|
| | BG | Силно запалими течност и пари. |
| | ES | Líquido y vapores muy inflamables. |
| | CS | Vysoce hořlavá kapalina a páry. |
| | DA | Meget brandfarlig væske og damp. |
| | DE | Flüssigkeit und Dampf leicht entzündbar. |
| | ET | Väga tuleohtlik vedelik ja aur. |
| | EL | Υγρό και ατμοί πολύ εύφλεκτα. |
| | EN | Highly flammable liquid and vapour. |
| | FR | Liquide et vapeurs très inflammables. |
| | GA | Leacht an-inadhainte agus gal an-inadhainte. |
| | IT | Liquido e vapori facilmente infiammabili. |
| | LV | Viegli uzliesmojošs šķidrums un tvaiki. |
| | LT | Labai degūs skystis ir garai. |
| | HU | Fokozottan tűzveszélyes folyadék és gőz. |
| | MT | Likwidu u fwar li jaqbdu malajr ħafna. |
| | NL | Licht ontvlambare vloeistof en damp. |
| | PL | Wysoce łatwopalna ciecz i pary. |
| | PT | Líquido e vapor facilmente inflamáveis. |
| | RO | Lichid şi vapori foarte inflamabili. |

| H225 | Език | 2.6 — Запалими течности, категория на опасност 2 |
|---|---|---|
| | SK | Veľmi horľavá kvapalina a pary. |
| | SL | Lahko vnetljiva tekočina in hlapi. |
| | FI | Helposti syttyvä neste ja höyry. |
| | SV | Mycket brandfarlig vätska och ånga. |

| H226 | Език | 2.6 — Запалими течности, категория на опасност 3 |
|---|---|---|
| | BG | Запалими течност и пари. |
| | ES | Líquidos y vapores inflamables. |
| | CS | Hořlavá kapalina a páry. |
| | DA | Brandfarlig væske og damp. |
| | DE | Flüssigkeit und Dampf entzündbar. |
| | ET | Tuleohtlik vedelik ja aur. |
| | EL | Υγρό και ατμοί εύφλεκτα. |
| | EN | Flammable liquid and vapour. |
| | FR | Liquide et vapeurs inflammables. |
| | GA | Leacht inadhainte agus gal inadhainte. |
| | IT | Liquido e vapori infiammabili. |
| | LV | Uzliesmojošs šķidrums un tvaiki. |
| | LT | Degūs skystis ir garai. |
| | HU | Tűzveszélyes folyadék és gőz. |
| | MT | Likwidu u fwar li jaqbdu. |
| | NL | Ontvlambare vloeistof en damp. |
| | PL | Łatwopalna ciecz i pary. |
| | PT | Líquido e vapor inflamáveis. |
| | RO | Lichid şi vapori inflamabili. |
| | SK | Horľavá kvapalina a pary. |
| | SL | Vnetljiva tekočina in hlapi. |
| | FI | Syttyvä neste ja höyry. |
| | SV | Brandfarlig vätska och ånga. |

| H228 | Език | 2.7 — Запалими твърди вещества, категория на опасност 1, 2 |
|---|---|---|
| | BG | Запалимо твърдо вещество. |
| | ES | Sólido inflamable. |
| | CS | Hořlavá tuhá látka. |
| | DA | Brandfarligt fast stof. |
| | DE | Entzündbarer Feststoff. |
| | ET | Tuleohtlik tahke aine. |
| | EL | Εύφλεκτο στερεό. |

| H228 | Език | 2.7 — Запалими твърди вещества, категория на опасност 1, 2 |
|---|---|---|
| | EN | Flammable solid. |
| | FR | Matière solide inflammable. |
| | GA | Solad inadhainte. |
| | IT | Solido infiammabile. |
| | LV | Uzliesmojoša cieta viela. |
| | LT | Degi kietoji medžiaga. |
| | HU | Tűzveszélyes szilárd anyag. |
| | MT | Solidu li jaqbad. |
| | NL | Ontvlambare vaste stof. |
| | PL | Substancja stała łatwopalna. |
| | PT | Sólido inflamável. |
| | RO | Solid inflamabil. |
| | SK | Horľavá tuhá látka. |
| | SL | Vnetljiva trdna snov. |
| | FI | Syttyvä kiinteä aine. |
| | SV | Brandfarligt fast ämne. |

| H240 | Език | 2.8 — Самоактивиращи се вещества и смеси, тип A<br>2.1.5 — Органични пероксиди, тип A |
|---|---|---|
| | BG | Може да предизвика експлозия при нагряване. |
| | ES | Peligro de explosión en caso de calentamiento. |
| | CS | Zahřívání může způsobit výbuch. |
| | DA | Eksplosionsfare ved opvarmning. |
| | DE | Erwärmung kann Explosion verursachen. |
| | ET | Kuumenemisel võib plahvatada. |
| | EL | Η θέρμανση μπορεί να προκαλέσει έκρηξη. |
| | EN | Heating may cause an explosion. |
| | FR | Peut exploser sous l'effet de la chaleur. |
| | GA | D'fhéadfadh téamh a bheith ina chúis le pléascadh. |
| | IT | Rischio di esplosione per riscaldamento. |
| | LV | Sakaršana var izraisīt eksploziju. |
| | LT | Kaitinant gali sprogti. |
| | HU | Hő hatására robbanhat. |
| | MT | It-tiskhin jista' jikkawża splużjoni. |
| | NL | Ontploffingsgevaar bij verwarming. |
| | PL | Ogrzanie grozi wybuchem. |
| | PT | Risco de explosão sob a acção do calor. |
| | RO | Pericol de explozie în caz de încălzire. |

| H240 | Език | 2.8 — Самоактивиращи се вещества и смеси, тип A<br>2.1.5 — Органични пероксиди, тип A |
|---|---|---|
| | SK | Zahrievanie môže spôsobiť výbuch. |
| | SL | Segrevanje lahko povzroči eksplozijo. |
| | FI | Räjähdysvaarallinen kuumennettaessa. |
| | SV | Explosivt vid uppvärmning. |

| H241 | Език | 2.8 — Самоактивиращи се вещества и смеси, тип B<br>2.1.5 — Органични пероксиди, тип B |
|---|---|---|
| | BG | Може да предизвика пожар или експлозия при нагряване. |
| | ES | Peligro de incendio o explosión en caso de calentamiento. |
| | CS | Zahřívání může způsobit požár nebo výbuch. |
| | DA | Brand- eller eksplosionsfare ved opvarmning. |
| | DE | Erwärmung kann Brand oder Explosion verursachen. |
| | ET | Kuumenemisel võib süttida või plahvatada. |
| | EL | Η θέρμανση μπορεί να προκαλέσει πυρκαγιά ή έκρηξη. |
| | EN | Heating may cause a fire or explosion. |
| | FR | Peut s'enflammer ou exploser sous l'effet de la chaleur. |
| | GA | D'fhéadfadh téamh a bheith ina chúis le dóiteán nó le pléascadh. |
| | IT | Rischio d'incendio o di esplosione per riscaldamento. |
| | LV | Sakaršana var izraisīt degšanu vai eksploziju. |
| | LT | Kaitinant gali sukelti gaisrą arba sprogti. |
| | HU | Hő hatására meggyulladhat vagy robbanhat. |
| | MT | It-tiskhin jista' jikkawża nar jew splużjoni. |
| | NL | Brand- of ontploffingsgevaar bij verwarming. |
| | PL | Ogrzanie może spowodować pożar lub wybuch. |
| | PT | Risco de explosão ou de incêndio sob a acção do calor. |
| | RO | Pericol de incendiu sau de explozie în caz de încălzire. |
| | SK | Zahrievanie môže spôsobiť požiar alebo výbuch. |
| | SL | Segrevanje lahko povzroči požar ali eksplozijo. |
| | FI | Räjähdys- tai palovaarallinen kuumennettaessa. |
| | SV | Brandfarligt eller explosivt vid uppvärmning. |

| H242 | Език | 2.8 — Самоактивиращи се вещества и смеси, типове C, D, E, F<br>2.1.5 — Органични пероксиди, типове C, D, E, F |
|---|---|---|
| | BG | Може да предизвика пожар при нагряване. |
| | ES | Peligro de incendio en caso de calentamiento. |
| | CS | Zahřívání může způsobit požár. |
| | DA | Brandfare ved opvarmning. |
| | DE | Erwärmung kann Brand verursachen. |
| | ET | Kuumenemisel võib süttida. |

| H242 | Език | 2.8 — Самоактивиращи се вещества и смеси, типове C, D, E, F<br>2.1.5 — Органични пероксиди, типове C, D, E, F |
|---|---|---|
| | EL | Η θέρμανση μπορεί να προκαλέσει πυρκαγιά. |
| | EN | Heating may cause a fire. |
| | FR | Peut s'enflammer sous l'effet de la chaleur. |
| | GA | D'fhéadfadh téamh a bheith ina chúis le dóiteán. |
| | IT | Rischio d'incendio per riscaldamento. |
| | LV | Sakaršana var izraisīt degšanu. |
| | LT | Kaitinant gali sukelti gaisrą. |
| | HU | Hő hatására meggyulladhat. |
| | MT | It-tiskhin jista' jikkawża nar. |
| | NL | Brandgevaar bij verwarming. |
| | PL | Ogrzanie może spowodować pożar. |
| | PT | Risco de incêndio sob a acção do calor. |
| | RO | Pericol de incendiu în caz de încălzire. |
| | SK | Zahrievanie môže spôsobiť požiar. |
| | SL | Segrevanje lahko povzroči požar. |
| | FI | Palovaarallinen kuumennettaessa. |
| | SV | Brandfarligt vid uppvärmning. |

| H250 | Език | 2.9 — Пирофорни течности, категория на опасност 1<br>2.10 — Пирофорни твърди вещества, категория на опасност 1 |
|---|---|---|
| | BG | Самозапалва се при контакт с въздух. |
| | ES | Se inflama espontáneamente en contacto con el aire. |
| | CS | Při styku se vzduchem se samovolně vznítí. |
| | DA | Selvantænder ved kontakt med luft. |
| | DE | Entzündet sich in Berührung mit Luft von selbst. |
| | ET | Kokkupuutel õhuga süttib iseenesest. |
| | EL | Αυταναφλέγεται εάν εκτεθεί στον αέρα. |
| | EN | Catches fire spontaneously if exposed to air. |
| | FR | S'enflamme spontanément au contact de l'air. |
| | GA | Téann trí thine go spontáineach má nochtar don aer. |
| | IT | Spontaneamente infiammabile all'aria. |
| | LV | Spontāni aizdegas saskarē ar gaisu. |
| | LT | Veikiami oro savaime užsidega. |
| | HU | Levegővel érintkezve önmagától meggyullad. |
| | MT | Jieħu n-nar spontanjament jekk ikun espost għall-arja. |
| | NL | Vat spontaan vlam bij blootstelling aan lucht. |
| | PL | Zapala się samorzutnie w przypadku wystawienia na działanie powietrza. |
| | PT | Risco de inflamação espontânea em contacto com o ar. |

| H250 | Език | 2.9 — Пирофорни течности, категория на опасност 1<br>2.10 — Пирофорни твърди вещества, категория на опасност 1 |
|---|---|---|
| | RO | Se aprinde spontan, în contact cu aerul. |
| | SK | Pri kontakte so vzduchuom sa spontánne vznieti. |
| | SL | Samodejno se vžge na zraku. |
| | FI | Syttyy itsestään palamaan joutuessaan kosketuksiin ilman kanssa. |
| | SV | Spontanantänder vid kontakt med luft. |

| H251 | Език | 2.11 — Самонагряващи се вещества и смеси, категория на опасност 1 |
|---|---|---|
| | BG | Самонагряващо се: може да се запали. |
| | ES | Se calienta espontáneamente; puede inflamarse. |
| | CS | Samovolně se zahřívá: může se vznítit. |
| | DA | Selvopvarmende, kan selvantænde. |
| | DE | Selbsterhitzungsfähig; kann in Brand geraten. |
| | ET | Isekuumenev, võib süttida. |
| | EL | Αυτοθερμαίνεται: μπορεί να αναφλεγεί. |
| | EN | Self-heating: may catch fire. |
| | FR | Matière auto-échauffante; peut s'enflammer. |
| | GA | Féintéamh: d'fhéadfadh sé dul trí thine. |
| | IT | Autoriscaldante; può infiammarsi. |
| | LV | Pašsasilstošs; var aizdegties. |
| | LT | Savaime kaistančios, gali užsidegti. |
| | HU | Önmelegedő: meggyulladhat. |
| | MT | Jisħon waħdu: jista' jieħu n-nar. |
| | NL | Vatbaar voor zelfverhitting: kan vlam vatten. |
| | PL | Substancja samonagrzewająca się: może się zapalić. |
| | PT | Susceptível de auto-aquecimento: risco de inflamação. |
| | RO | Se autoîncălzeşte, pericol de aprindere. |
| | SK | Samovoľne sa zahrieva; môže sa vznietiť. |
| | SL | Samosegrevanje: lahko povzroči požar. |
| | FI | Itsestään kuumeneva; voi syttyä palamaan. |
| | SV | Självupphettande. Kan börja brinna. |

| H252 | Език | 2.11 — Самонагряващи се вещества и смеси, категория на опасност 2 |
|---|---|---|
| | BG | Самонагряващо се в големи количества; може да се запали. |
| | ES | Se calienta espontáneamente en grandes cantidades; puede inflamarse. |
| | CS | Ve velkém množství se samovolně zahřívá; může se vznítit. |
| | DA | Selvopvarmende i store mængder, kan selvantænde. |
| | DE | In großen Mengen selbsterhitzungsfähig; kann in Brand geraten. |
| | ET | Suurtes kogustes isekuumenev, võib süttida. |

| H252 | Език | 2.11 — Самонагряващи се вещества и смеси, категория на опасност 2 |
|---|---|---|
| | EL | Σε μεγάλες ποσότητες αυτοθερμαίνεται: μπορεί να αναφλεγεί. |
| | EN | Self-heating in large quantities; may catch fire. |
| | FR | Matière auto-échauffante en grandes quantités; peut s'enflammer. |
| | GA | Féintéamh ina mhórchainníochtaí; d'fhéadfadh sé dul trí thine. |
| | IT | Autoriscaldante in grandi quantità; può infiammarsi. |
| | LV | Lielos apjomos pašsasilstošs; var aizdegties. |
| | LT | Laikant dideliais kiekiais savaime kaista, gali užsidegti. |
| | HU | Nagy mennyiségben önmelegedő; meggyulladhat. |
| | MT | Jisħon waħdu f'kwantitajiet kbar; jista' jieħu n-nar. |
| | NL | In grote hoeveelheden vatbaar voor zelfverhitting; kan vlam vatten. |
| | PL | Substancja samonagrzewająca się w dużych ilościach; może się zapalić. |
| | PT | Susceptível de auto-aquecimento em grandes quantidades: risco de inflamação. |
| | RO | Se autoîncălzeşte, în cantităţi mari pericol de aprindere. |
| | SK | Vo veľkých množstvách sa samovoľne zahrieva; môže sa vznietiť. |
| | SL | Samosegrevanje v velikih količinah; lahko povzroči požar. |
| | FI | Suurina määrinä itsestään kuumeneva; voi syttyä palamaan. |
| | SV | Självupphettande i stora mängder. Kan börja brinna. |

| H260 | Език | 2.12 — Вещества и смеси, които при контакт с вода отделят запалими газове, категория на опасност 1 |
|---|---|---|
| | BG | При контакт с вода отделя запалими газове, които могат да се самозапалят. |
| | ES | En contacto con el agua desprende gases inflamables que pueden inflamarse espontáneamente. |
| | CS | Při styku s vodou uvolňuje hořlavé plyny, které se mohou samovolně vznítit. |
| | DA | Ved kontakt med vand udvikles brandfarlige gasser, som kan selvantænde. |
| | DE | In Berührung mit Wasser entstehen entzündbare Gase, die sich spontan entzünden können. |
| | ET | Kokkupuutel veega eraldab tuleohtlikke gaase, mis võivad iseenesest süttida. |
| | EL | Σε επαφή με το νερό ελευθερώνει εύφλεκτα αέρια τα οποία μπορούν να αυτοαναφλεγούν. |
| | EN | In contact with water releases flammable gases which may ignite spontaneously. |
| | FR | Dégage au contact de l'eau des gaz inflammables qui peuvent s'enflammer spontanément. |
| | GA | I dteagmháil le huisce scaoiltear gáis inadhainte a d'fhéadfadh uathadhaint. |
| | IT | A contatto con l'acqua libera gas infiammabili che possono infiammarsi spontaneamente. |
| | LV | Nonākot saskarē ar ūdeni, izdala uzliesmojošas gāzes, kas var spontāni aizdegties. |
| | LT | Kontaktuodami su vandeniu išskiria degias dujas, kurios gali savaime užsidegti. |
| | HU | Vízzel érintkezve öngyulladásra hajlamos tűzveszélyes gázokat bocsát ki. |
| | MT | Meta jmiss ma' l-ilma jerħi gassijiet li jaqbdu li jistgħu jieħdu n-nar spontanjament. |
| | NL | In contact met water komen ontvlambare gassen vrij die spontaan kunnen ontbranden. |
| | PL | W kontakcie z wodą uwalniają łatwopalne gazy, które mogą ulegać samozapaleniu. |
| | PT | Em contacto com a água liberta gases que se podem inflamar espontaneamente. |

| H260 | Език | 2.12 — Вещества и смеси, които при контакт с вода отделят запалими газове, категория на опасност 1 |
|---|---|---|
| | RO | În contact cu apa degajă gaze inflamabile care se pot aprinde spontan. |
| | SK | Pri kontakte s vodou uvoľňuje horľavé plyny, ktoré sa môžu spontánne zapáliť. |
| | SL | V stiku z vodo se sproščajo vnetljivi plini, ki se lahko samodejno vžgejo. |
| | FI | Kehittää itsestään syttyviä kaasuja veden kanssa. |
| | SV | Vid kontakt med vatten utvecklas brandfarliga gaser som kan självantända. |

| H261 | Език | 2.12 — Вещества и смеси, които при контакт с вода отделят запалими газове, категории на опасност 2 и 3 |
|---|---|---|
| | BG | При контакт с вода отделя запалими газове. |
| | ES | En contacto con el agua desprende gases inflamables. |
| | CS | Při styku s vodou uvolňuje hořlavé plyny. |
| | DA | Ved kontakt med vand udvikles brandfarlige gasser. |
| | DE | In Berührung mit Wasser entstehen entzündbare Gase. |
| | ET | Kokkupuutel veega eraldab tuleohtlikke gaase. |
| | EL | Σε επαφή με το νερό ελευθερώνει εύφλεκτα αέρια. |
| | EN | In contact with water releases flammable gases. |
| | FR | Dégage au contact de l'eau des gaz inflammables. |
| | GA | I dteagmháil le huisce scaoiltear gáis inadhainte. |
| | IT | A contatto con l'acqua libera gas infiammabili. |
| | LV | Nonākot saskarē ar ūdeni, izdala uzliesmojošu gāzi. |
| | LT | Kontaktuodami su vandeniu išskiria degias dujas. |
| | HU | Vízzel érintkezve tűzveszélyes gázokat bocsát ki. |
| | MT | Meta jmiss ma' l-ilma jerħi gassijiet li jaqbdu. |
| | NL | In contact met water komen ontvlambare gassen vrij. |
| | PL | W kontakcie z wodą uwalnia łatwopalne gazy. |
| | PT | Em contacto com a água liberta gases inflamáveis. |
| | RO | În contact cu apa degajă gaze inflamabile. |
| | SK | Pri kontakte s vodou uvoľňuje horľavé plyny. |
| | SL | V stiku z vodo se sproščajo vnetljivi plini. |
| | FI | Kehittää syttyviä kaasuja veden kanssa. |
| | SV | Vid kontakt med vatten utvecklas brandfarliga gaser. |

| H270 | Език | 2.4 — Оксидиращи газове, категория на опасност 1 |
|---|---|---|
| | BG | Може да предизвика или усили пожар; окислител. |
| | ES | Puede provocar o agravar un incendio; comburente. |
| | CS | Může způsobit nebo zesílit požár; oxidant. |
| | DA | Kan forårsage eller forstærke brand, brandnærende. |
| | DE | Kann Brand verursachen oder verstärken; Oxidationsmittel. |

| H270 | Език | 2.4 — Оксидиращи газове, категория на опасност 1 |
|---|---|---|
| | ET | Võib põhjustada süttimise või soodustada põlemist; oksüdeerija. |
| | EL | Μπορεί να προκαλέσει ή να αναζωπυρώσει πυρκαγιά· οξειδωτικό. |
| | EN | May cause or intensify fire; oxidiser. |
| | FR | Peut provoquer ou aggraver un incendie; comburant. |
| | GA | D'fhéadfadh sé a bheith ina chúis le tine nó cur le tine; ocsaídeoir. |
| | IT | Può provocare o aggravare un incendio; comburente. |
| | LV | Var izraisīt vai pastiprināt degšanu, oksidētājs. |
| | LT | Gali sukelti arba padidinti gaisrą, oksidatorius. |
| | HU | Tüzet okozhat vagy fokozhatja a tűz intenzitását, oxidáló hatású. |
| | MT | Jista' jikkawża jew iżid in-nar; ossidant. |
| | NL | Kan brand veroorzaken of bevorderen; oxiderend. |
| | PL | Może spowodować lub intensyfikować pożar; utleniacz. |
| | PT | Pode provocar ou agravar incêndios; comburente. |
| | RO | Poate provoca sau agrava un incendiu; oxidant. |
| | SK | Môže spôsobiť alebo prispieť k rozvoju požiaru; oxidačné činidlo. |
| | SL | Lahko povzroči ali okrepi požar; oksidativna snov. |
| | FI | Aiheuttaa tulipalon vaaran tai edistää tulipaloa; hapettava. |
| | SV | Kan orsaka eller intensifiera brand. Oxiderande. |

| H271 | Език | 2.13 — Оксидиращи течности, категория на опасност 1<br>2.14 — Оксидиращи твърди вещества, категория на опасност 1 |
|---|---|---|
| | BG | Може да предизвика пожар или експлозия; силен окислител. |
| | ES | Puede provocar un incendio o una explosión; muy comburente. |
| | CS | Může způsobit požár nebo výbuch; silný oxidant. |
| | DA | Kan forårsage brand eller eksplosion, stærkt brandnærende. |
| | DE | Kann Brand oder Explosion verursachen; starkes Oxidationsmittel. |
| | ET | Võib põhjustada süttimise või plahvatuse; tugev oksüdeerija. |
| | EL | Μπορεί να προκαλέσει πυρκαγιά ή έκρηξη· ισχυρό οξειδωτικό. |
| | EN | May cause fire or explosion; strong oxidiser. |
| | FR | Peut provoquer un incendie ou une explosion; comburant puissant. |
| | GA | D'fhéadfadh sé a bheith ina chúis le tine nó le pléascadh; an-ocsaídeoir. |
| | IT | Può provocare un incendio o un'esplosione; molto comburente. |
| | LV | Var izraisīt degšanu vai eksploziju, oksidētājs. |
| | LT | Gali sukelti gaisrą arba sprogimą, stiprus oksidatorius. |
| | HU | Tüzet vagy robbanást okozhat; erősen oxidáló hatású. |
| | MT | Jista' jikkawża nar jew splużjoni; ossidant qawwi. |
| | NL | Kan brand of ontploffingen veroorzaken; sterk oxiderend. |
| | PL | Może spowodować pożar lub wybuch; silny utleniacz. |

| H271 | Език | 2.13 — Оксидиращи течности, категория на опасност 1<br>2.14 — Оксидиращи твърди вещества, категория на опасност 1 |
|---|---|---|
| | PT | Risco de incêndio ou de explosão; muito comburente. |
| | RO | Poate provoca un incendiu sau o explozie; oxidant puternic. |
| | SK | Môže spôsobiť požiar alebo výbuch; silné oxidačné činidlo. |
| | SL | Lahko povzroči požar ali eksplozijo; močna oksidativna snov. |
| | FI | Aiheuttaa tulipalo- tai räjähdysvaaran; voimakkaasti hapettava. |
| | SV | Kan orsaka brand eller explosion. Starkt oxiderande. |

| H272 | Език | 2.13 — Оксидиращи течности, категория на опасност 2, 3<br>2.14 — Оксидиращи твърди вещества, категория на опасност 2, 3 |
|---|---|---|
| | BG | Може да усили пожара; окислител. |
| | ES | Puede agravar un incendio; comburente. |
| | CS | Může zesílit požár; oxidant. |
| | DA | Kan forstærke brand, brandnærende. |
| | DE | Kann Brand verstärken; Oxidationsmittel. |
| | ET | Võib soodustada põlemist; oksüdeerija. |
| | EL | Μπορεί να αναζωπυρώσει την πυρκαγιά· οξειδωτικό. |
| | EN | May intensify fire; oxidiser. |
| | FR | Peut aggraver un incendie; comburant. |
| | GA | D'fhéadfadh sé cur le tine; ocsaídeoir. |
| | IT | Può aggravare un incendio; comburente. |
| | LV | Var pastiprināt degšanu; oksidētājs. |
| | LT | Gali padidinti gaisrą, oksidatorius. |
| | HU | Fokozhatja a tűz intenzitását; oxidáló hatású. |
| | MT | Jista' jżid in-nar; ossidant. |
| | NL | Kan brand bevorderen; oxiderend. |
| | PL | Może intensyfikować pożar; utleniacz. |
| | PT | Pode agravar incêndios; comburente. |
| | RO | Poate agrava un incendiu; oxidant. |
| | SK | Môže prispieť k rozvoju požiaru; oxidačné činidlo. |
| | SL | Lahko okrepi požar; oksidativna snov. |
| | FI | Voi edistää tulipaloa; hapettava. |
| | SV | Kan intensifiera brand. Oxiderande. |

| H280 | Език | 2.5 — Газове под налягане:<br>сгъстен газ<br>втечнен газ<br>разтворен газ |
|---|---|---|
| | BG | Съдържа газ под налягане; може да експлодира при нагряване. |
| | ES | Contiene gas a presión; peligro de explosión en caso de calentamiento. |

| H280 | Език | 2.5 — Газове под налягане:<br>сгъстен газ<br>втечнен газ<br>разтворен газ |
|---|---|---|
| | CS | Obsahuje plyn pod tlakem; při zahřívání může vybuchnout. |
| | DA | Indeholder gas under tryk, kan eksplodere ved opvarmning. |
| | DE | Enthält Gas unter Druck; kann bei Erwärmung explodieren. |
| | ET | Sisaldab rõhu all olevat gaasi, kuumenemisel võib plahvatada. |
| | EL | Περιέχει αέριο υπό πίεση· εάν θερμανθεί, μπορεί να εκραγεί. |
| | EN | Contains gas under pressure; may explode if heated. |
| | FR | Contient un gaz sous pression; peut exploser sous l'effet de la chaleur. |
| | GA | Gás istigh ann, faoi bhrú; d'fhéadfadh sé pléascadh, má théitear. |
| | IT | Contiene gas sotto pressione; può esplodere se riscaldato. |
| | LV | Satur gāzi zem spiediena; karstumā var eksplodēt. |
| | LT | Turi slėgio veikiamų dujų, kaitinant gali sprogti. |
| | HU | Nyomás alatt lévő gázt tartalmaz; hő hatására robbanhat. |
| | MT | Fih gass taħt pressjoni; jista' jisplodi jekk jissaħħan. |
| | NL | Bevat gas onder druk; kan ontploffen bij verwarming. |
| | PL | Zawiera gaz pod ciśnieniem; ogrzanie grozi wybuchem. |
| | PT | Contém gás sob pressão; risco de explosão sob a acção do calor. |
| | RO | Conține un gaz sub presiune; pericol de explozie în caz de încălzire. |
| | SK | Obsahuje plyn pod tlakom, pri zahriatí môže vybuchnúť. |
| | SL | Vsebuje plin pod tlakom; segrevanje lahko povzroči eksplozijo. |
| | FI | Sisältää paineen alaista kaasua; voi räjähtää kuumennettaessa. |
| | SV | Innehåller gas under tryck. Kan explodera vid uppvärmning. |

| H281 | Език | 2.5 — Газове под налягане: охладен втечнен газ |
|---|---|---|
| | BG | Съдържа охладен газ; може да причини криогенни изгаряния или наранявания. |
| | ES | Contiene un gas refrigerado; puede provocar quemaduras o lesiones criogénicas. |
| | CS | Obsahuje zchlazený plyn; může způsobit omrzliny nebo poškození chladem. |
| | DA | Indeholder nedkølet gas, kan forårsage kuldeskader. |
| | DE | Enthält tiefkaltes Gas; kann Kälteverbrennungen oder -Verletzungen verursachen. |
| | ET | Sisaldab külmutatud gaasi; võib põhjustada külmapõletusi või -kahjustusi. |
| | EL | Περιέχει αέριο υπό ψύξη· μπορεί να προκαλέσει εγκαύματα ψύχους ή τραυματισμούς. |
| | EN | Contains refrigerated gas; may cause cryogenic burns or injury. |
| | FR | Contient un gaz réfrigéré; peut causer des brûlures ou blessures cryogéniques. |
| | GA | Gás cuisnithe istigh ann; d'fhéadfadh sé a bheith ina chúis le dónna crióigineacha nó le díobháil chrióigineach. |
| | IT | Contiene gas refrigerato; può provocare ustioni o lesioni criogeniche. |
| | LV | Satur atdzesētu gāzi; var radīt kriogēnus apdegumus vai ievainojumus. |
| | LT | Turi atšaldytų dujų, gali sukelti kriogeninius nušalimus arba pažeidimus. |

| H281 | Език | 2.5 — Газове под налягане: охладен втечнен газ |
|---|---|---|
| | HU | Mélyhűtött gázt tartalmaz; fagymarást vagy sérülést okozhat. |
| | MT | Fih gass imkessaħ; jista' jikkawża ħruq jew dannu minn temperaturi baxxi. |
| | NL | Bevat sterk gekoeld gas; kan cryogene brandwonden of letsel veroorzaken. |
| | PL | Zawiera schłodzony gaz; może spowodować oparzenia kriogeniczne lub obrażenia. |
| | PT | Contém gás refrigerado; pode provocar queimaduras ou lesões criogénicas. |
| | RO | Conține un gaz răcit; poate cauza arsuri sau leziuni criogenice. |
| | SK | Obsahuje schladený plyn; môže spôsobiť kryogénne popáleniny alebo poranenia. |
| | SL | Vsebuje ohlajen utekočinjen plin; lahko povzroči ozebline ali poškodbe. |
| | FI | Sisältää jäähdytettyä kaasua; voi aiheuttaa jäätymisvamman. |
| | SV | Innehåller kyld gas. Kan orsaka svåra köldskador. |

| H290 | Език | 2.16 — Корозивно за метали, категория на опасност 1 |
|---|---|---|
| | BG | Може да бъде корозивно за металите. |
| | ES | Puede ser corrosivo para los metales. |
| | CS | Může být korozivní pro kovy. |
| | DA | Kan ætse metaller. |
| | DE | Kann gegenüber Metallen korrosiv sein. |
| | ET | Võib söövitada metalle. |
| | EL | Μπορεί να διαβρώσει μέταλλα. |
| | EN | May be corrosive to metals. |
| | FR | Peut être corrosif pour les métaux. |
| | GA | D'fhéadfadh sé a bheith creimneach do mhiotail. |
| | IT | Può essere corrosivo per i metalli. |
| | LV | Var kodīgi iedarboties uz metāliem. |
| | LT | Gali ėsdinti metalus. |
| | HU | Fémekre korrozív hatású lehet. |
| | MT | Jista' jkun korruživ ghall-metalli. |
| | NL | Kan bijtend zijn voor metalen. |
| | PL | Może powodować korozję metali. |
| | PT | Pode ser corrosivo para os metais. |
| | RO | Poate fi corosiv pentru metale. |
| | SK | Môže byť korozívna pre kovy. |
| | SL | Lahko je jedko za kovine. |
| | FI | Voi syövyttää metalleja. |
| | SV | Kan vara korrosivt för metaller. |

*Таблица 1.2*

**Предупреждения за опасности за здравето**

| H300 | Език | 3.1 — Остра токсичност (орална), категория на опасност 1, 2 |
|---|---|---|
| | BG | Смъртоносен при поглъщане. |
| | ES | Mortal en caso de ingestión. |
| | CS | Při požití může způsobit smrt. |
| | DA | Livsfarlig ved indtagelse. |
| | DE | Lebensgefahr bei Verschlucken. |
| | ET | Allaneelamisel surmav. |
| | EL | Θανατηφόρο σε περίπτωση κατάποσης. |
| | EN | Fatal if swallowed. |
| | FR | Mortel en cas d'ingestion. |
| | GA | Marfach má shlogtar. |
| | IT | Letale se ingerito. |
| | LV | Norijot iestājas nāve. |
| | LT | Mirtina prarijus. |
| | HU | Lenyelve halálos. |
| | MT | Fatali jekk jinbela'. |
| | NL | Dodelijk bij inslikken. |
| | PL | Połknięcie grozi śmiercią. |
| | PT | Mortal por ingestão. |
| | RO | Mortal în caz de înghițire. |
| | SK | Smrteľný po požití. |
| | SL | Smrtno pri zaužitju. |
| | FI | Tappavaa nieltynä. |
| | SV | Dödligt vid förtäring. |

| H301 | Език | 3.1 — Остра токсичност (орална), категория на опасност 3 |
|---|---|---|
| | BG | Токсичен при поглъщане. |
| | ES | Tóxico en caso de ingestión. |
| | CS | Toxický při požití. |
| | DA | Giftig ved indtagelse. |
| | DE | Giftig bei Verschlucken. |
| | ET | Allaneelamisel mürgine. |
| | EL | Τοξικό σε περίπτωση κατάποσης. |
| | EN | Toxic if swallowed. |
| | FR | Toxique en cas d'ingestion. |
| | GA | Tocsaineach má shlogtar. |

| H301 | Език | 3.1 — Остра токсичност (орална), категория на опасност 3 |
|---|---|---|
| | IT | Tossico se ingerito. |
| | LV | Toksisks, ja norij. |
| | LT | Toksiška prarijus. |
| | HU | Lenyelve mérgező. |
| | MT | Tossiku jekk jinbela'. |
| | NL | Giftig bij inslikken. |
| | PL | Działa toksycznie po połknięciu. |
| | PT | Tóxico por ingestão. |
| | RO | Toxic în caz de înghițire. |
| | SK | Toxický po požití. |
| | SL | Strupeno pri zaužitju. |
| | FI | Myrkyllistä nieltynä. |
| | SV | Giftigt vid förtäring. |

| H302 | Език | 3.1 — Остра токсичност (орална), категория на опасност 4 |
|---|---|---|
| | BG | Вреден при поглъщане. |
| | ES | Nocivo en caso de ingestión. |
| | CS | Zdraví škodlivý při požití. |
| | DA | Farlig ved indtagelse. |
| | DE | Gesundheitsschädlich bei Verschlucken. |
| | ET | Allaneelamisel kahjulik. |
| | EL | Επιβλαβές σε περίπτωση κατάποσης. |
| | EN | Harmful if swallowed. |
| | FR | Nocif en cas d'ingestion. |
| | GA | Díobhálach má shlogtar. |
| | IT | Nocivo se ingerito. |
| | LV | Kaitīgs, ja norij. |
| | LT | Kenksminga prarijus. |
| | HU | Lenyelve ártalmas. |
| | MT | Jagħmel il-ħsara jekk jinbela'. |
| | NL | Schadelijk bij inslikken. |
| | PL | Działa szkodliwie po połknięciu. |
| | PT | Nocivo por ingestão. |
| | RO | Nociv în caz de înghițire. |
| | SK | Škodlivý po požití. |
| | SL | Zdravju škodljivo pri zaužitju. |
| | FI | Haitallista nieltynä. |
| | SV | Skadligt vid förtäring. |

| H304 | Език | 3.10 — Опасност при вдишване, категория на опасност 1 |
|---|---|---|
| | BG | Може да бъде смъртоносен при поглъщане и навлизане в дихателните пътища. |
| | ES | Puede ser mortal en caso de ingestión y penetración en las vías respiratorias. |
| | CS | Při požití a vniknutí do dýchacích cest může způsobit smrt. |
| | DA | Kan være livsfarligt, hvis det indtages og kommer i luftvejene. |
| | DE | Kann bei Verschlucken und Eindringen in die Atemwege tödlich sein. |
| | ET | Allaneelamisel või hingamisteedesse sattumisel võib olla surmav. |
| | EL | Μπορεί να προκαλέσει θάνατο σε περίπτωση κατάποσης και διείσδυσης στις αναπνευστικές οδούς. |
| | EN | May be fatal if swallowed and enters airways. |
| | FR | Peut être mortel en cas d'ingestion et de pénétration dans les voies respiratoires. |
| | GA | D'fhéadfadh sé a bheith marfach má shlogtar é agus má théann sé isteach sna haerbhealaí. |
| | HU | Lenyelve és a légutakba kerülve halálos lehet. |
| | IT | Può essere letale in caso di ingestione e di penetrazione nelle vie respiratorie. |
| | LV | Var izraisīt nāvi, ja norij vai iekļūst elpceļos. |
| | LT | Prarijus ir patekus į kvėpavimo takus, gali sukelti mirtį. |
| | MT | Jista' jkun fatali jekk jinbela' u jidħol fil-pajpijiet tan-nifs. |
| | NL | Kan dodelijk zijn als de stof bij inslikken in de luchtwegen terechtkomt. |
| | PL | Połknięcie i dostanie się przez drogi oddechowe może grozić śmiercią. |
| | PT | Pode ser mortal por ingestão e penetração nas vias respiratórias. |
| | RO | Poate fi mortal în caz de înghițire şi de pătrundere în căile respiratorii. |
| | SK | Môže byť smrteľný po požití a vniknutí do dýchacích ciest. |
| | SL | Pri zaužitju in vstopu v dihalne poti je lahko smrtno. |
| | FI | Voi olla tappavaa nieltynä ja joutuessaan hengitysteihin. |
| | SV | Kan vara dödligt vid förtäring om det kommer ner i luftvägarna. |

| H310 | Език | 3.1 — Остра токсичност (дермална), категория на опасност 1, 2 |
|---|---|---|
| | BG | Смъртоносен при контакт с кожата. |
| | ES | Mortal en contacto con la piel. |
| | CS | Při styku s kůží může způsobit smrt. |
| | DA | Livsfarlig ved hudkontakt. |
| | DE | Lebensgefahr bei Hautkontakt. |
| | ET | Nahale sattumisel surmav. |
| | EL | Θανατηφόρο σε επαφή με το δέρμα. |
| | EN | Fatal in contact with skin. |
| | FR | Mortel par contact cutané. |
| | GA | Marfach i dteagmháil leis an gcraiceann. |
| | HU | Bőrrel érintkezve halálos. |
| | IT | Letale per contatto con la pelle. |

| H310 | Език | 3.1 — Остра токсичност (дермална), категория на опасност 1, 2 |
|---|---|---|
| | LV | Nonākot saskarē ar ādu, iestājas nāve. |
| | LT | Mirtina susilietus su oda. |
| | MT | Fatali jekk imiss mal-ġilda. |
| | NL | Dodelijk bij contact met de huid. |
| | PL | Grozi śmiercią w kontacie ze skórą. |
| | PT | Mortal em contacto com a pele. |
| | RO | Mortal în contact cu pielea. |
| | SK | Smrteľný pri kontakte s pokožkou. |
| | SL | Smrtno v stiku s kožo. |
| | FI | Tappavaa joutuessaan iholle. |
| | SV | Dödligt vid hudkontakt. |

| H311 | Език | 3.1 — Остра токсичност (дермална), категория на опасност 3 |
|---|---|---|
| | BG | Токсичен при контакт с кожата. |
| | ES | Tóxico en contacto con la piel. |
| | CS | Toxický při styku s kůží. |
| | DA | Giftig ved hudkontakt. |
| | DE | Giftig bei Hautkontakt. |
| | ET | Nahale sattumisel mürgine. |
| | EL | Τοξικό σε επαφή με το δέρμα. |
| | EN | Toxic in contact with skin. |
| | FR | Toxique par contact cutané. |
| | GA | Tocsaineach i dteagmháil leis an gcraiceann. |
| | IT | Tossico per contatto con la pelle. |
| | LV | Toksisks, ja nonāk saskarē ar ādu. |
| | LT | Toksiška susilietus su oda. |
| | HU | Bőrrel érintkezve mérgező. |
| | MT | Tossiku meta jmiss mal-ġilda. |
| | NL | Giftig bij contact met de huid. |
| | PL | Działa toksycznie w kontakcie ze skórą. |
| | PT | Tóxico em contacto com a pele. |
| | RO | Toxic în contact cu pielea. |
| | SK | Toxický pri kontakte s pokožkou. |
| | SL | Strupeno v stiku s kožo. |
| | FI | Myrkyllistä joutuessaan iholle. |
| | SV | Giftigt vid hudkontakt. |

| H312 | Език | 3.1 — Остра токсичност (дермална), категория на опасност 4 |
|---|---|---|
| | BG | Вреден при контакт с кожата. |
| | ES | Nocivo en contacto con la piel. |
| | CS | Zdraví škodlivý při styku s kůží. |
| | DA | Farlig ved hudkontakt. |
| | DE | Gesundheitsschädlich bei Hautkontakt. |
| | ET | Nahale sattumisel kahjulik. |
| | EL | Επιβλαβές σε επαφή με το δέρμα. |
| | EN | Harmful in contact with skin. |
| | FR | Nocif par contact cutané. |
| | GA | Díobhálach i dteagmháil leis an gcraiceann. |
| | IT | Nocivo per contatto con la pelle. |
| | LV | Kaitīgs, ja nonāk saskarē ar ādu. |
| | LT | Kenksminga susilietus su oda. |
| | HU | Bőrrel érintkezve ártalmas. |
| | MT | Jagħmel il-ħsara meta jmiss mal-ġilda. |
| | NL | Schadelijk bij contact met de huid. |
| | PL | Działa szkodliwie w kontakcie ze skórą. |
| | PT | Nocivo em contacto com a pele. |
| | RO | Nociv în contact cu pielea. |
| | SK | Škodlivý pri kontakte s pokožkou. |
| | SL | Zdravju škodljivo v stiku s kožo. |
| | FI | Haitallista joutuessaan iholle. |
| | SV | Skadligt vid hudkontakt. |

| H314 | Език | 3.2 — Корозия/дразнене на кожата, категория на опасност 1A, 1B, 1C |
|---|---|---|
| | BG | Причинява тежки изгаряния на кожата и сериозно увреждане на очите. |
| | ES | Provoca quemaduras graves en la piel y lesiones oculares graves. |
| | CS | Způsobuje těžké poleptání kůže a poškození očí. |
| | DA | Forårsager svære forbrændinger af huden og øjenskader. |
| | DE | Verursacht schwere Verätzungen der Haut und schwere Augenschäden. |
| | ET | Põhjustab rasket nahasöövitust ja silmakahjustusi. |
| | EL | Προκαλεί σοβαρά δερματικά εγκαύματα και οφθαλμικές βλάβες. |
| | EN | Causes severe skin burns and eye damage. |
| | FR | Provoque des brûlures de la peau et des lésions oculaires graves. |
| | GA | Ina chúis le dónna tromchúiseacha craicinn agus le damáiste don tsúil. |
| | IT | Provoca gravi ustioni cutanee e gravi lesioni oculari. |
| | LV | Izraisa smagus ādas apdegumus un acu bojājumus. |

| H314 | Език | 3.2 — Корозия/дразнене на кожата, категория на опасност 1A, 1B, 1C |
|---|---|---|
| | LT | Smarkiai nudegina odą ir pažeidžia akis. |
| | HU | Súlyos égési sérülést és szemkárosodást okoz. |
| | MT | Jagħmel ħruq serju lill-ġilda u ħsara lill-għajnejn. |
| | NL | Veroorzaakt ernstige brandwonden en oogletsel. |
| | PL | Powoduje poważne oparzenia skóry oraz uszkodzenia oczu . |
| | PT | Provoca queimaduras na pele e lesões oculares graves. |
| | RO | Provoacă arsuri grave ale pielii şi lezarea ochilor. |
| | SK | Spôsobuje vážne poleptanie kože a poškodenie očí. |
| | SL | Povzroča hude opekline kože in poškodbe oči. |
| | FI | Voimakkaasti ihoa syövyttävää ja silmiä vaurioittavaa. |
| | SV | Orsakar allvarliga frätskador på hud och ögon. |

| H315 | Език | 3.2 — Корозия/дразнене на кожата, категория на опасност 2 |
|---|---|---|
| | BG | Предизвиква дразнене на кожата. |
| | ES | Provoca irritación cutánea. |
| | CS | Dráždí kůži. |
| | DA | Forårsager hudirritation. |
| | DE | Verursacht Hautreizungen. |
| | ET | Põhjustab nahaärritust. |
| | EL | Προκαλεί ερεθισμό του δέρματος. |
| | EN | Causes skin irritation. |
| | FR | Provoque une irritation cutanée. |
| | GA | Ina chúis le greannú craicinn. |
| | IT | Provoca irritazione cutanea. |
| | LV | Kairina ādu. |
| | LT | Dirgina odą. |
| | HU | Bőrirritáló hatású. |
| | MT | Jagħmel irritazzjoni tal-ġilda. |
| | NL | Veroorzaakt huidirritatie. |
| | PL | Działa drażniąco na skórę. |
| | PT | Provoca irritação cutânea. |
| | RO | Provoacă iritarea pielii. |
| | SK | Dráždi kožu. |
| | SL | Povzroča draženje kože. |
| | FI | Ärsyttää ihoa. |
| | SV | Irriterar huden. |

| H317 | Език | 3.4 — Сенсибилизация — кожна, категория на опасност 1 |
|---|---|---|
| | BG | Може да причини алергична кожна реакция. |
| | ES | Puede provocar una reacción alérgica en la piel. |
| | CS | Může vyvolat alergickou kožní reakci. |
| | DA | Kan forårsage allergisk hudreaktion. |
| | DE | Kann allergische Hautreaktionen verursachen. |
| | ET | Võib põhjustada allergilist nahareaktsiooni. |
| | EL | Μπορεί να προκαλέσει αλλεργική δερματική αντίδραση. |
| | EN | May cause an allergic skin reaction. |
| | FR | Peut provoquer une allergie cutanée. |
| | GA | D'fhéadfadh sé a bheith ina chúis le frithghníomh ailléirgeach craicinn. |
| | IT | Può provocare una reazione allergica cutanea. |
| | LV | Var izraisīt alerģisku ādas reakciju. |
| | LT | Gali sukelti alerginę odos reakciją. |
| | HU | Allergiás bőrreakciót válthat ki. |
| | MT | Jista' jikkawża reazzjoni allerġika tal-ġilda. |
| | NL | Kan een allergische huidreactie veroorzaken. |
| | PL | Może powodować reakcję alergiczną skóry. |
| | PT | Pode provocar uma reacção alérgica cutânea. |
| | RO | Poate provoca o reacție alergică a pielii. |
| | SK | Môže vyvolať alergickú kožnú reakciu. |
| | SL | Lahko povzroči alergijski odziv kože. |
| | FI | Voi aiheuttaa allergisen ihoreaktion. |
| | SV | Kan orsaka allergisk hudreaktion. |

| H318 | Език | 3.3 — Сериозно увреждане на очите/дразнене на очите, категория на опасност 1 |
|---|---|---|
| | BG | Предизвиква сериозно увреждане на очите. |
| | ES | Provoca lesiones oculares graves. |
| | CS | Způsobuje vážné poškození očí. |
| | DA | Forårsager alvorlig øjenskade. |
| | DE | Verursacht schwere Augenschäden. |
| | ET | Põhjustab raskeid silmakahjustusi. |
| | EL | Προκαλεί σοβαρή οφθαλμική βλάβη. |
| | EN | Causes serious eye damage. |
| | FR | Provoque des lésions oculaires graves. |
| | GA | Ina chúis le damáiste tromchúiseach don tsúil. |
| | IT | Provoca gravi lesioni oculari. |
| | LV | Izraisa nopietnus acu bojājumus. |

| H318 | Език | 3.3 — Сериозно увреждане на очите/дразнене на очите, категория на опасност 1 |
|---|---|---|
| | LT | Smarkiai pažeidžia akis. |
| | HU | Súlyos szemkárosodást okoz. |
| | MT | Jagħmel ħsara serja lill-għajnejn. |
| | NL | Veroorzaakt ernstig oogletsel. |
| | PL | Powoduje poważne uszkodzenie oczu. |
| | PT | Provoca lesões oculares graves. |
| | RO | Provoacă leziuni oculare grave. |
| | SK | Spôsobuje vážne poškodenie očí. |
| | SL | Povzroča hude poškodbe oči. |
| | FI | Vaurioittaa vakavasti silmiä. |
| | SV | Orsakar allvarliga ögonskador. |

| H319 | Език | 3.3 — Сериозно увреждане на очите/дразнене на очите, категория на опасност 2 |
|---|---|---|
| | BG | Предизвиква сериозно дразнене на очите. |
| | ES | Provoca irritación ocular grave. |
| | CS | Způsobuje vážné podráždění očí. |
| | DA | Forårsager alvorlig øjenirritation. |
| | DE | Verursacht schwere Augenreizung. |
| | ET | Põhjustab tugevat silmade ärritust. |
| | EL | Προκαλεί σοβαρό οφθαλμικό ερεθισμό. |
| | EN | Causes serious eye irritation. |
| | FR | Provoque une sévère irritation des yeux. |
| | GA | Ina chúis le greannú tromchúiseach don tsúil. |
| | IT | Provoca grave irritazione oculare. |
| | LV | Izraisa nopietnu acu kairinājumu. |
| | LT | Sukelia smarkų akių dirginimą. |
| | HU | Súlyos szemirritációt okoz. |
| | MT | Jagħmel irritazzjoni serja lill-għajnejn. |
| | NL | Veroorzaakt ernstige oogirritatie. |
| | PL | Działa drażniąco na oczy. |
| | PT | Provoca irritação ocular grave. |
| | RO | Provoacă o iritare gravă a ochilor. |
| | SK | Spôsobuje vážne podráždenie očí. |
| | SL | Povzroča hudo draženje oči. |
| | FI | Ärsyttää voimakkaasti silmiä. |
| | SV | Orsakar allvarlig ögonirritation. |

| H330 | Език | 3.1 — Остра токсичност (инхал.), категория на опасност 1, 2 |
|---|---|---|
| | BG | Смъртоносен при вдишване. |
| | ES | Mortal en caso de inhalación. |
| | CS | Při vdechování může způsobit smrt. |
| | DA | Livsfarlig ved indånding. |
| | DE | Lebensgefahr bei Einatmen. |
| | ET | Sissehingamisel surmav. |
| | EL | Θανατηφόρο σε περίπτωση εισπνοής. |
| | EN | Fatal if inhaled. |
| | FR | Mortel par inhalation. |
| | GA | Marfach má ionanálaítear. |
| | IT | Letale se inalato. |
| | LV | Ieelpojot, iestājas nāve. |
| | LT | Mirtina įkvėpus. |
| | HU | Belélegezve halálos. |
| | MT | Fatali jekk jinxtamm. |
| | NL | Dodelijk bij inademing. |
| | PL | Wdychanie grozi śmiercią. |
| | PT | Mortal por inalação. |
| | RO | Mortal în caz de inhalare. |
| | SK | Smrteľný pri vdýchnutí. |
| | SL | Smrtno pri vdihavanju. |
| | FI | Tappavaa hengitettynä. |
| | SV | Dödligt vid inandning. |

| H331 | Език | 3.1 - Остра токсичност (инхал.), категория на опасност 3 |
|---|---|---|
| | BG | Токсичен при вдишване. |
| | ES | Tóxico en caso de inhalación. |
| | CS | Toxický při vdechování. |
| | DA | Giftig ved indånding. |
| | DE | Giftig bei Einatmen. |
| | ET | Sissehingamisel mürgine. |
| | EL | Τοξικό σε περίπτωση εισπνοής. |
| | EN | Toxic if inhaled. |
| | FR | Toxique par inhalation. |
| | GA | Tocsaineach má ionanálaítear. |
| | IT | Tossico se inalato. |
| | LV | Toksisks ieelpojot. |

| H331 | Език | 3.1 - Остра токсичност (инхал.), категория на опасност 3 |
|---|---|---|
| | LT | Toksiška įkvėpus. |
| | HU | Belélegezve mérgező. |
| | MT | Tossiku jekk jinxtamm. |
| | NL | Giftig bij inademing. |
| | PL | Działa toksycznie w następstwie wdychania. |
| | PT | Tóxico por inalação. |
| | RO | Toxic în caz de inhalare. |
| | SK | Toxický pri vdýchnutí. |
| | SL | Strupeno pri vdihavanju. |
| | FI | Myrkyllistä hengitettynä. |
| | SV | Giftigt vid inandning. |

| H332 | Език | 3.1 - Остра токсичност (инхал.), категория на опасност 4 |
|---|---|---|
| | BG | Вреден при вдишване. |
| | ES | Nocivo en caso de inhalación. |
| | CS | Zdraví škodlivý při vdechování. |
| | DA | Farlig ved indånding. |
| | DE | Gesundheitsschädlich bei Einatmen. |
| | ET | Sissehingamisel kahjulik. |
| | EL | Επιβλαβές σε περίπτωση εισπνοής. |
| | EN | Harmful if inhaled. |
| | FR | Nocif par inhalation. |
| | GA | Díobhálach má ionanálaítear. |
| | IT | Nocivo se inalato. |
| | LV | Kaitīgs ieelpojot. |
| | LT | Kenksminga įkvėpus. |
| | HU | Belélegezve ártalmas. |
| | MT | Jagħmel il-ħsara jekk jinxtamm. |
| | NL | Schadelijk bij inademing. |
| | PL | Działa szkodliwie w następstwie wdychania. |
| | PT | Nocivo por inalação. |
| | RO | Nociv în caz de inhalare. |
| | SK | Škodlivý pri vdýchnutí. |
| | SL | Zdravju škodljivo pri vdihavanju. |
| | FI | Haitallista hengitettynä. |
| | SV | Skadligt vid inandning. |

| H334 | Език | 3.4 — Сенсибилизация — респират., категория на опасност 1 |
|---|---|---|
| | BG | Може да причини алергични или астматични симптоми или затруднения в дишането при вдишване. |
| | ES | Puede provocar síntomas de alergia o asma o dificultades respiratorias en caso de inhalación. |
| | CS | Při vdechování může vyvolat příznaky alergie nebo astmatu nebo dýchací potíže. |
| | DA | Kan forårsage allergi- eller astmasymptomer eller åndedrætsbesvær ved indånding. |
| | DE | Kann bei Einatmen Allergie, asthmaartige Symptome oder Atembeschwerden verursachen. |
| | ET | Sissehingamisel võib põhjustada allergia- või astma sümptomeid või hingamisraskusi. |
| | EL | Μπορεί να προκαλέσει αλλεργία ή συμπτώματα άσθματος ή δύσπνοια σε περίπτωση εισπνοής. |
| | EN | May cause allergy or asthma symptoms or breathing difficulties if inhaled. |
| | FR | Peut provoquer des symptômes allergiques ou d'asthme ou des difficultés respiratoires par inhalation. |
| | GA | D'fhéadfadh sé a bheith ina chúis le siomptóim ailléirge nó asma nó le deacrachtaí análaithe má ionanálaítear é. |
| | IT | Può provocare sintomi allergici o asmatici o difficoltà respiratorie se inalato. |
| | LV | Ja ieelpo, var izraisīt alerģiju vai astmas simptomus, vai apgrūtināt elpošanu. |
| | LT | Įkvėpus gali sukelti alerginę reakciją, astmos simptomus arba apsunkinti kvėpavimą. |
| | HU | Belélegezve allergiás és asztmás tüneteket, és nehéz légzést okozhat. |
| | MT | Jista' jikkawża sintomi ta' allerġija jew ta' ażma jew diffikultajiet biex jittieħed in-nifs jekk jinxtamm. |
| | NL | Kan bij inademing allergie- of astmasymptomen of ademhalingsmoeilijkheden veroorzaken. |
| | PL | Może powodować objawy alergii lub astmy lub trudności w oddychaniu w następstwie wdychania. |
| | PT | Quando inalado, pode provocar sintomas de alergia ou de asma ou dificuldades respiratórias. |
| | RO | Poate provoca simptome de alergie sau astm sau dificultăți de respirație în caz de inhalare. |
| | SK | Pri vdýchnutí môže vyvolať alergiu alebo príznaky astmy, alebo dýchacie ťažkosti. |
| | SL | Lahko povzroči simptome alergije ali astme ali težave z dihanjem pri vdihavanju. |
| | FI | Voi aiheuttaa hengitettynä allergia- tai astmaoireita tai hengitysvaikeuksia. |
| | SV | Kan orsaka allergi- eller astmasymtom eller andningssvårigheter vid inandning. |

| H335 | Език | 3.8 — Специфична токсичност за определени органи — еднократна експозиция, категория на опасност 3, дразнене на дихателните пътища |
|---|---|---|
| | BG | Може да предизвика дразнене на дихателните пътища. |
| | ES | Puede irritar las vías respiratorias. |
| | CS | Může způsobit podráždění dýchacích cest. |
| | DA | Kan forårsage irritation af luftvejene. |
| | DE | Kann die Atemwege reizen. |
| | ET | Võib põhjustada hingamisteede ärritust. |
| | EL | Μπορεί να προκαλέσει ερεθισμό της αναπνευστικής οδού. |
| | EN | May cause respiratory irritation. |
| | FR | Peut irriter les voies respiratoires. |

| H335 | Език | 3.8 — Специфична токсичност за определени органи — еднократна експозиция, категория на опасност 3, дразнене на дихателните пътища |
|---|---|---|
| | GA | D'fhéadfadh sé a bheith ina chúis le greannú riospráide. |
| | IT | Può irritare le vie respiratorie. |
| | LV | Var izraisīt elpceļu kairinājumu. |
| | LT | Gali dirginti kvėpavimo takus. |
| | HU | Légúti irritációt okozhat. |
| | MT | Jista' jikkawża irritazzjoni respiratorja. |
| | NL | Kan irritatie van de luchtwegen veroorzaken. |
| | PL | Może powodować podrażnienie dróg oddechowych. |
| | PT | Pode provocar irritação das vias respiratórias. |
| | RO | Poate provoca iritarea căilor respiratorii. |
| | SK | Môže spôsobiť podráždenie dýchacích ciest. |
| | SL | Lahko povzroči draženje dihalnih poti. |
| | FI | Saattaa aiheuttaa hengitysteiden ärsytystä. |
| | SV | Kan orsaka irritation i luftvägarna. |

| H336 | Език | 3.8 — Специфична токсичност за определени органи — еднократна експозиция, категория на опасност 3, наркотични ефекти |
|---|---|---|
| | BG | Може да предизвика сънливост или световъртеж. |
| | ES | Puede provocar somnolencia o vértigo. |
| | CS | Může způsobit ospalost nebo závratě. |
| | DA | Kan forårsage sløvhed eller svimmelhed. |
| | DE | Kann Schläfrigkeit und Benommenheit verursachen. |
| | ET | Võib põhjustada unisust või peapööritust. |
| | EL | Μπορεί να προκαλέσει υπνηλία ή ζάλη. |
| | EN | May cause drowsiness or dizziness. |
| | FR | Peut provoquer somnolence ou vertiges. |
| | GA | D'fhéadfadh sé a bheith ina chúis le codlatacht nó le meadhrán. |
| | IT | Può provocare sonnolenza o vertigini. |
| | LV | Var izraisīt miegainību vai reibonus. |
| | LT | Gali sukelti mieguistumą arba galvos svaigimą. |
| | HU | Álmosságot vagy szédülést okozhat. |
| | MT | Jista' jikkawża ħedla jew sturdament. |
| | NL | Kan slaperigheid of duizeligheid veroorzaken. |
| | PL | Może wywoływać uczucie senności lub zawroty głowy. |
| | PT | Pode provocar sonolência ou vertigens. |
| | RO | Poate provoca somnolență sau amețeală. |
| | SK | Môže spôsobiť ospalosť alebo závraty. |
| | SL | Lahko povzroči zaspanost ali omotico. |

| H336 | Език | 3.8 — Специфична токсичност за определени органи — еднократна експозиция, категория на опасност 3, наркотични ефекти |
|---|---|---|
| | FI | Saattaa aiheuttaa uneliaisuutta ja huimausta. |
| | SV | Kan göra att man blir dåsig eller omtöcknad. |

| H340 | Език | 3.5 — Мутагенност за зародишни клетки, категория на опасност 1A, 1B |
|---|---|---|
| | BG | Може да причини генетични дефекти < *да се посочи пътят на експозицията, ако е доказано убедително, че няма друг път на експозиция, който води до същата опасност* >. |
| | ES | Puede provocar defectos genéticos <*Indíquese la vía de exposición si se ha demostrado concluyentemente que el peligro no se produce por ninguna otra vía* >. |
| | CS | Může vyvolat genetické poškození <*uveďte cestu expozice, je-li přesvědčivě prokázáno, že ostatní cesty expozice nejsou nebezpečné*>. |
| | DA | Kan forårsage genetiske defekter <*angiv eksponeringsvej, hvis det er endeligt påvist, at faren ikke kan frembringes ad nogen anden eksponeringsvej*>. |
| | DE | Kann genetische Defekte verursachen <*Expositionsweg angeben, sofern schlüssig belegt ist, dass diese Gefahr bei keinem anderen Expositionsweg besteht*>. |
| | ET | Võib põhjustada geneetilisi defekte <*märkida kokkupuuteviis, kui on veenvalt tõestatud, et muud kokkupuuteviisid ei ole ohtlikud*>. |
| | EL | Μπορεί να προκαλέσει γενετικά ελαττώματα < *αναφέρεται η οδός έκθεσης αν έχει αποδειχθεί αδιαμφισβήτητα ότι δεν υπάρχει κίνδυνος από τις άλλες οδούς έκθεσης* >. |
| | EN | May cause genetic defects <*state route of exposure if it is conclusively proven that no other routes of exposure cause the hazard*>. |
| | FR | Peut induire des anomalies génétiques <*indiquer la voie d'exposition s'il est formellement prouvé qu'aucune autre voie d'exposition ne conduit au même danger*>. |
| | GA | D'fhéadfadh sé a bheith ina chúis le héalanga géiniteacha <*tabhair an bealach nochta má tá sé cruthaithe go cinntitheach nach bealach nochta ar bith eile is cúis leis an nguais*>. |
| | IT | Può provocare alterazioni genetiche <*indicare la via di esposizione se è accertato che nessun'altra via di esposizione comporta il medesimo pericolo*>. |
| | LV | Var izraisīt ģenētiskus bojājumus <*norādīt iedarbības ceļu, ja ir nepārprotami pierādīts, ka citi iedarbības ceļi nerada bīstamību*>. |
| | LT | Gali sukelti genetinius defektus <*nurodyti veikimo būdą, jeigu įtikinamai nustatyta, kad kiti veikimo būdai nepavojingi*>. |
| | HU | Genetikai károsodást okozhat < *meg kell adni az expozíciós útvonalat, ha meggyőzően bizonyított, hogy más expozíciós útvonal nem okozza a veszélyt* >. |
| | MT | Jista' jikkawża difetti ġenetiċi <semmi l-mod ta' espożizzjoni jekk ikun pruvat b'mod konkluživ li l-ebda mod ta' espożizzjoni ieħor ma jikkawża l-periklu>. |
| | NL | Kan genetische schade veroorzaken <*blootstellingsroute vermelden indien afdoende bewezen is dat het gevaar bij andere blootstellingsroutes niet aanwezig is*>. |
| | PL | Może powodować wady genetyczne <*podać drogę narażenia, jeżeli definitywnie udowodniono, że inna droga narażenia nie powoduje zagrożenia*>. |
| | PT | Pode provocar anomalias genéticas <*indicar a via de exposição se existirem provas concludentes de que o perigo não decorre de nenhuma outra via de exposição*>. |
| | RO | Poate provoca anomalii genetice <*indicați calea de expunere, dacă există probe concludente că nicio altă cale de expunere nu provoacă acest pericol*>. |
| | SK | Môže spôsobovať genetické poškodenie <*uveďte spôsob expozície, ak sa presvedčivo preukáže, že iné spôsoby expozície nevyvolávajú nebezpečenstvo*>. |
| | SL | Lahko povzroči genetske okvare <*navesti način izpostavljenosti, če je prepričljivo dokazano, da noben drug način izpostavljenosti ne povzroča takšne nevarnosti*>. |
| | FI | Saattaa aiheuttaa perimävaurioita <*mainitaan altistumisreitti, jos on kiistatta osoitettu, että vaara ei voi aiheutua muiden altistumisreittien kautta*>. |
| | SV | Kan orsaka genetiska defekter <*ange exponeringsväg om det är definitivt bevisat att faran inte kan orsakas av några andra exponeringsvägar*>. |

| H341 | Език | 3.5 — Мутагенност за зародишни клетки, категория на опасност 2 |
|---|---|---|
| | BG | Предполага се, че причинява генетични дефекти < *да се посочи пътят на експозицията, ако е доказано убедително, че няма друг път на експозиция, който води до същата опасност* >. |
| | ES | Se sospecha que provoca defectos genéticos <*Indíquese la vía de exposición si se ha demostrado concluyentemente que el peligro no se produce por ninguna otra vía*>. |
| | CS | Podezření na genetické poškození <*uveďte cestu expozice, je-li přesvědčivě prokázáno, že ostatní cesty expozice nejsou nebezpečné*>. |
| | DA | Mistænkt for at forårsage genetiske defekter <*angiv eksponeringsvej, hvis det er endeligt påvist, at faren ikke kan frembringes ad nogen anden eksponeringsvej*>. |
| | DE | Kann vermutlich genetische Defekte verursachen <*Expositionsweg angeben, sofern schlüssig belegt ist, dass diese Gefahr bei keinem anderen Expositionsweg besteht*>. |
| | ET | Arvatavasti põhjustab geneetilisi defekte <*märkida kokkupuuteviis, kui on veenvalt tõestatud, et muud kokkupuuteviisid ei ole ohtlikud*>. |
| | EL | Ύποπτο για πρόκληση γενετικών ελαττωμάτων <*αναφέρεται η οδός έκθεσης αν έχει αποδειχθεί αδιαμφισβήτητα ότι δεν υπάρχει κινδυνος από τις άλλες οδούς έκθεσης*>. |
| | EN | Suspected of causing genetic defects <*state route of exposure if it is conclusively proven that no other routes of exposure cause the hazard*>. |
| | FR | Susceptible d'induire des anomalies génétiques <*indiquer la voie d'*exposition s'il est formellement prouvé qu'aucune autre voie d'exposition ne conduit au même danger>. |
| | GA | Ceaptar go bhféadfadh sé a bheith ina chúis le héalanga géiniteacha <*tabhair an bealach nochta má tá sé cruthaithe go cinntitheach nach bealach nochta ar bith eile is cúis leis an nguais*>. |
| | IT | Sospettato di provocare alterazioni genetiche <*indicare la via di esposizione se è accertato che nessun'altra via di esposizione comporta il medesimo pericolo*>. |
| | LV | Ir aizdomas, ka var izraisīt ģenētiskus bojājumus <*norādīt iedarbības ceļu, ja ir nepārprotami pierādīts, ka citi iedarbības ceļi nerada bīstamību*>. |
| | LT | Įtariama, kad gali sukelti genetinius defektus <*nurodyti veikimo būdą, jeigu įtikinamai nustatyta, kad kiti veikimo būdai nepavojingi*>. |
| | HU | Feltehetően genetikai károsodást okoz < *meg kell adni az expozíciós útvonalat, ha meggyőzően bizonyított, hogy más expozíciós útvonal nem okozza a veszélyt* >. |
| | MT | Suspettat li jikkawża difetti ġenetiċi <semmi l-mod ta' espożizzjoni jekk ikun pruvat b'mod konkluživ li l-ebda mod ta' espożizzjoni ieħor ma jikkawża l-periklu>. |
| | NL | Verdacht van het veroorzaken van genetische schade <*blootstellingsroute vermelden indien afdoende bewezen is dat het gevaar bij andere blootstellingsroutes niet aanwezig is*>. |
| | PL | Podejrzewa się, że powoduje wady genetyczne <*podać drogę narażenia, jeżeli definitywnie udowodniono, że inna droga narażenia nie powoduje zagrożenia*>. |
| | PT | Suspeito de provocar anomalias genéticas <*indicar a via de exposição se existirem provas concludentes de que o perigo não decorre de nenhuma outra via de exposição*>. |
| | RO | Susceptibil de a provoca anomalii genetice < *indicați calea de expunere, dacă există probe concludente că nicio altă cale de expunere nu provoacă acest pericol*>. |
| | SK | Podozrenie, že spôsobuje genetické poškodenie <*uveďte spôsob expozície, ak sa presvedčivo preukáže, že iné spôsoby expozície nevyvolávajú nebezpečenstvo*>. |
| | SL | Sum povzročitve genetskih okvar <*navesti način izpostavljenosti, če je prepričljivo dokazano, da noben drug način izpostavljenosti ne povzroča takšne nevarnosti*>. |
| | FI | Epäillään aiheuttavan perimävaurioita <*mainitaan altistumisreitti, jos on kiistatta osoitettu, että vaara ei voi aiheutua muiden altistumisreittien kautta*>. |
| | SV | Misstänks kunna orsaka genetiska defekter <*ange exponeringsväg om det är definitivt bevisat att faran inte kan orsakas av några andra exponeringsvägar*>. |

| H350 | Език | 3.6 - Канцерогенност, категория на опасност 1A, 1B |
|---|---|---|
| | BG | Може да причини рак < *да се посочи пътят на експозицията, ако е доказано убедително, че няма друг път на експозиция, който води до същата опасност* >. |
| | ES | Puede provocar cáncer <*indíquese la vía de exposición si se ha demostrado concluyentemente que el peligro no se produce por ninguna otra vía*>. |

| H350 | Език | 3.6 - Канцерогенност, категория на опасност 1A, 1B |
|---|---|---|
| | CS | Může vyvolat rakovinu <*uveďte cestu expozice, je-li přesvědčivě prokázáno, že ostatní cesty expozice nejsou nebezpečné*>. |
| | DA | Kan fremkalde kræft <*angiv eksponeringsvej, hvis det er endeligt påvist, at faren ikke kan frembringes ad nogen anden eksponeringsvej*>. |
| | DE | Kann Krebs erzeugen <*Expositionsweg angeben, sofern schlüssig belegt ist, dass diese Gefahr bei keinem anderen Expositionsweg besteht*>. |
| | ET | Võib põhjustada vähktõbe <*märkida kokkupuuteviis, kui on veenvalt tõestatud, et muud kokkupuuteviisid ei ole ohtlikud*>. |
| | EL | Μπορεί να προκαλέσει καρκίνο <*αναφέρεται η οδός έκθεσης αν έχει αποδειχθεί αδιαμφισβήτητα ότι δεν υπάρχει κίνδυνος από τις άλλες οδούς έκθεσης*>. |
| | EN | May cause cancer <*state route of exposure if it is conclusively proven that no other routes of exposure cause the hazard*>. |
| | FR | Peut provoquer le cancer <*indiquer la voie d'exposition s'il est formellement prouvé qu'aucune autre voie d'exposition ne conduit au même danger*>. |
| | GA | D'fhéadfadh sé a bheith ina chúis le hailse <*tabhair an bealach nochta má tá sé cruthaithe go cinntitheach nach bealach nochta ar bith eile is cúis leis an nguais*>. |
| | IT | Può provocare il cancro<*indicare la via di esposizione se è accertato che nessun'altra via di esposizione comporta il medesimo pericolo*>. |
| | LV | Var izraisīt vēzi <*norādīt iedarbības ceļu, ja ir nepārprotami pierādīts, ka citi iedarbības ceļi nerada bīstamību*>. |
| | LT | Gali sukelti vėžį <*nurodyti veikimo būdą, jeigu įtikinamai nustatyta, kad kiti veikimo būdai nepavojingi*>. |
| | HU | Rákot okozhat < *meg kell adni az expozíciós útvonalat, ha meggyőzően bizonyított, hogy más expozíciós útvonal nem okozza a veszélyt* >. |
| | MT | Jista' jikkawża l-kanċer <semmi l-mod ta' espożizzjoni jekk ikun pruvat b'mod konkluživ li l-ebda mod ta' espożizzjoni ieħor ma jikkawża l-periklu>. |
| | NL | Kan kanker veroorzaken <*blootstellingsroute vermelden indien afdoende bewezen is dat het gevaar bij andere blootstellingsroutes niet aanwezig is*> |
| | PL | Może powodować raka <*podać drogę narażenia, jeżeli definitywnie udowodniono, że inna droga narażenia nie powoduje zagrożenia*>. |
| | PT | Pode provocar cancro <*indicar a via de exposição se existirem provas concludentes de que o perigo não decorre de nenhuma outra via de exposição*>. |
| | RO | Poate provoca cancer <*indicați calea de expunere, dacă există probe concludente că nicio altă cale de expunere nu provoacă acest pericol*>. |
| | SK | Môže spôsobiť rakovinu <*uveďte spôsob expozície, ak sa presvedčivo preukáže, že iné spôsoby expozície nevyvolávajú nebezpečenstvo*>. |
| | SL | Lahko povzroči raka <*navesti način izpostavljenosti, če je prepričljivo dokazano, da noben drug način izpostavljenosti ne povzroča takšne nevarnosti*>. |
| | FI | Saattaa aiheuttaa syöpää <*mainitaan altistumisreitti, jos on kiistatta osoitettu, että vaara ei voi aiheutua muiden altistumisreittien kautta*>. |
| | SV | Kan orsaka cancer <*ange exponeringsväg om det är definitivt bevisat att faran inte kan orsakas av några andra exponeringsvägar*>. |

| H351 | Език | 3.6 - Канцерогенност, категория на опасност 2 |
|---|---|---|
| | BG | Предполага се, че причинява рак < *да се посочи пътят на експозицията, ако е доказано убедително, че няма друг път на експозиция, който води до същата опасност* >. |
| | ES | Se sospecha que provoca cáncer <*indíquese la vía de exposición si se se ha demostrado concluyentemente que el peligro no se produce por ninguna otra vía*>. |
| | CS | Podezření na vyvolání rakoviny <*uveďte cestu expozice, je-li přesvědčivě prokázáno, že ostatní cesty expozice nejsou nebezpečné*>. |

| H351 | Език | 3.6 - Канцерогенност, категория на опасност 2 |
|---|---|---|
| | DA | Mistænkt for at fremkalde kræft <*angiv eksponeringsvej, hvis det er endeligt påvist, at faren ikke kan frembringes ad nogen anden eksponeringsvej*>. |
| | DE | Kann vermutlich Krebs erzeugen <*Expositionsweg angeben, sofern schlüssig belegt ist, dass diese Gefahr bei keinem anderen Expositionsweg besteht*>. |
| | ET | Arvatavasti põhjustab vähktõbe <*märkida kokkupuuteviis, kui on veenvalt tõestatud, et muud kokkupuuteviisid ei ole ohtlikud*>. |
| | EL | Ύποπτο για πρόκληση καρκίνου <*αναφέρεται η οδός έκθεσης αν έχει αποδειχθεί αδιαμφισβήτητα ότι δεν υπάρχει κίνδυνος από τις άλλες οδούς έκθεσης*>. |
| | EN | Suspected of causing cancer <*state route of exposure if it is conclusively proven that no other routs of exposure cause the hazard*>. |
| | FR | Susceptible de provoquer le cancer <*indiquer la voie d'exposition s'il est formellement prouvé qu'aucune autre voie d'exposition ne conduit au même danger*>. |
| | GA | Ceaptar go bhféadfadh sé a bheith ina chúis le hailse <*tabhair an bealach nochta má tá sé cruthaithe go cinntitheach nach bealach nochta ar bith eile is cúis leis an nguais*>. |
| | IT | Sospettato di provocare il cancro <*indicare la via di esposizione se è accertato che nessun'altra via di esposizione comporta il medesimo pericolo*>. |
| | LV | Ir aizdomas, ka var izraisīt vēzi <*norādīt iedarbības ceļu, ja ir nepārprotami pierādīts, ka citi iedarbības ceļi nerada bīstamību*>. |
| | LT | Įtariama, kad sukelia vėžį <*nurodyti veikimo būdą, jeigu įtikinamai nustatyta, kad kiti veikimo būdai nepavojingi*>. |
| | HU | Feltehetően rákot okoz < *meg kell adni az expozíciós útvonalat, ha meggyőzően bizonyított, hogy más expozíciós útvonal nem okozza a veszélyt* >. |
| | MT | Suspettat li jikkawża l-kanċer <ara l-mod ta' espożizzjoni jekk ikun pruvat b'mod konkluživ li l-ebda mod ta' espożizzjoni ieħor ma jikkawża l-periklu >. |
| | NL | Verdacht van het veroorzaken van kanker <*blootstellingsroute vermelden indien afdoende bewezen is dat het gevaar bij andere blootstellingsroutes niet aanwezig is*>. |
| | PL | Podejrzewa się, że powoduje raka <*podać drogę narażenia, jeżeli definitywnie udowodniono, że inna droga narażenia nie powoduje zagrożenia*>. |
| | PT | Suspeito de provocar cancro <*indicar a via de exposição se existirem provas concludentes de que o perigo não decorre de nenhuma outra via de exposição*>. |
| | RO | Susceptibil de a provoca cancer <*indicați calea de expunere, dacă există probe concludente că nicio altă cale de expunere nu provoacă acest pericol*>. |
| | SK | Podozrenie, že spôsobuje rakovinu <*uveďte spôsob expozície, ak sa presvedčivo preukáže, že iné spôsoby expozície nevyvolávajú nebezpečenstvo*>. |
| | SL | Sum povzročitve raka <*navesti način izpostavljenosti, če je prepričljivo dokazano, da noben drug način izpostavljenosti ne povzroča takšne nevarnosti*>. |
| | FI | Epäillään aiheuttavan syöpää <*mainitaan altistumisreitti, jos on kiistatta osoitettu, että vaara ei voi aiheutua muiden altistumisreittien kautta*>. |
| | SV | Misstänks kunna orsaka cancer <*ange exponeringsväg om det är definitivt bevisat att faran inte kan orsakas av några andra exponeringsvägar*>. |

| H360 | Език | 3.7 — Токсичност за репродукцията, категория на опасност 1A, 1B |
|---|---|---|
| | BG | Може да увреди оплодителната способност или плода < *да се посочи конкретното въздействие, ако е известно* > < *да се посочи пътят на експозицията, ако е доказано убедително, че няма друг път на експозиция, който води до същата опасност* >. |
| | ES | Puede perjudicar la fertilidad o dañar al feto <*indíquese el efecto específico si se conoce*> <*indíquese la vía de exposición si se ha demostrado concluyentemente que el peligro no se produce por ninguna otra vía*>. |
| | CS | Může poškodit reprodukční schopnost nebo plod v těle matky <*uveďte specifický účinek, je-li znám*> <*uveďte cestu expozice, je-li přesvědčivě prokázáno, že ostatní cesty expozice nejsou nebezpečné*>. |

| H360 | Език | 3.7 — Токсичност за репродукцията, категория на опасност 1A, 1B |
|---|---|---|
| | DA | Kan skade forplantningsevnen eller det ufødte barn <*angiv specifik effekt, hvis kendt*> <*angiv eksponeringsvej, hvis det er endeligt påvist, at faren ikke kan frembringes ad nogen anden eksponeringsvej*>. |
| | DE | Kann die Fruchtbarkeit beeinträchtigen oder das Kind im Mutterleib schädigen <*konkrete Wirkung angeben, sofern bekannt*> <*Expositionsweg angeben, sofern schlüssig belegt ist, dass die Gefahr bei keinem anderen Expositionsweg besteht*>. |
| | ET | Võib kahjustada viljakust või loodet <*märkida spetsiifiline toime, kui see on teada*> <*märkida kokkupuuteviis, kui on veenvalt tõestatud, et muud kokkupuuteviisid ei ole ohtlikud*>. |
| | EL | Μπορεί να βλάψει τη γονιμότητα ή το έμβρυο <*αναφέρεται η ειδική επίπτωση εάν είναι γνωστή*> <*αναφέρεται η οδός έκθεσης αν έχει αποδειχθεί αδιαμφισβήτητα ότι δεν υπάρχει κίνδυνος από τις άλλες οδούς έκθεσης*>. |
| | EN | May damage fertility or the unborn child <*state specific effect if known* > <*state route of exposure if it is conclusively proven that no other routes of exposure cause the hazard*>. |
| | FR | Peut nuire à la fertilité ou au fœtus <*indiquer* l'effet spécifique s'il est connu> <indiquer la voie d'exposition s'il est formellement prouvé qu'aucune autre voie d'exposition ne conduit au même danger>. |
| | GA | D'fhéadfadh sé damáiste a dhéanamh do thorthúlacht nó don leanbh sa bhroinn <*tabhair an tsainéifeacht más eol* > <*tabhair an bealach nochta má tá sé cruthaithe go cinntitheach nach bealach nochta ar bith eile is cúis leis an nguais*>. |
| | IT | Può nuocere alla fertilità o al feto <*indicare l'effetto specifico, se noto*><*indicare la via di esposizione se è accertato che nessun'altra via di esposizione comporta il medesimo pericolo*>. |
| | LV | Var kaitēt auglībai vai nedzimušajam bērnam <*norādīt īpašo ietekmi, ja tā ir zināma*> <*norādīt iedarbības ceļu, ja ir nepārprotami pierādīts, ka citi iedarbības ceļi nerada bīstamību*>. |
| | LT | Gali pakenkti vaisingumui arba negimusiam vaikui <*nurodyti konkretų poveikį, jeigu žinomas*> <*nurodyti veikimo būdą, jeigu įtikinamai nustatyta, kad kiti veikimo būdai nepavojingi*>. |
| | HU | Károsíthatja a termékenységet vagy a születendő gyermeket < *ha ismert, meg kell adni a konkrét hatást* > < *meg kell adni az expozíciós útvonalat, ha meggyőzően bizonyított, hogy más expozíciós útvonal nem okozza a veszélyt* >. |
| | MT | Jista' jagħmel ħsara lill-fertilità jew lit-tarbija li għadha fil-ġuf <*semmi l-effett speċifiku jekk ikun magħruf*> <*semmi l-mod ta' espożizzjoni jekk ikun pruvat b'mod konkluživ li l-ebda mod ta' espożizzjoni ieħor ma jikkawża l-periklu*>. |
| | NL | Kan de vruchtbaarheid of het ongeboren kind schaden <*specifiek effect vermelden indien bekend*> <*blootstellingsroute vermelden indien afdoende bewezen is dat het gevaar bij andere blootstellingsroutes niet aanwezig is*>. |
| | PL | Może działać szkodliwie na płodność lub na dziecko w łonie matki <*podać szczególny skutek, jeżeli jest znany*> <*podać drogę narażenia, jeżeli definitywnie udowodniono, że inne drogi narażenia nie stwarzają zagrożenia*>. |
| | PT | Pode afectar a fertilidade ou o nascituro <*indicar o efeito específico se este for conhecido*> <*indicar a via de exposição se existirem provas concludentes de que o perigo não decorre de nenhuma outra via de exposição*>. |
| | RO | Poate dăuna fertilității sau fătului <*indicați efectul specific, dacă este cunoscut*><*indicați calea de expunere, dacă există probe concludente că nicio altă cale de expunere nu provoacă acest pericol*>. |
| | SK | Môže spôsobiť poškodenie plodnosti alebo nenarodeného dieťaťa <*uveďte konkrétny účinok, ak je známy* > <*uveďte spôsob expozície, ak sa presvedčivo preukáže, že iné spôsoby expozície nevyvolávajú nebezpečenstvo*>. |
| | SL | Lahko škoduje plodnosti ali nerojenemu otroku <*navesti posebni učinek, če je znan*> <*navesti način izpostavljenosti, če je prepričljivo dokazano, da noben drug način izpostavljenosti ne povzroča takšne nevarnosti*>. |
| | FI | Saattaa heikentää hedelmällisyyttä tai vaurioittaa sikiötä <*mainitaan tiedetty spesifinen vaikutus*> <*mainitaan altistumisreitti, jos on kiistatta osoitettu, että vaara ei voi aiheutua muiden altistumisreittien kautta*>. |
| | SV | Kan skada fertiliteten eller det ofödda barnet <*ange specifik effekt om denna är känd*> <*ange exponeringsväg om det är definitivt bevisat att faran inte kan orsakas av några andra exponeringsvägar*>. |

| H361 | Език | 3.7 — Токсичност за репродукцията, категория на опасност 2 |
|---|---|---|
| | BG | Предполага се, че увреждa оплодителната способност или плода < *да се посочи конкретното въздействие, ако е известно* > < *да се посочи пътят на експозицията, ако е доказано убедително, че няма друг път на експозиция, който води до същата опасност* >. |
| | ES | Se sospecha que perjudica la fertilidad o daña al feto <*indíquese el efecto específico si se conoce*> <*indíquese la vía de exposición si se ha demostrado concluyentemente que el peligro no se produce por ninguna otra vía*>. |
| | CS | Podezření na poškození reprodukční schopnosti nebo plodu v těle matky <*uveďte specifický účinek, je-li znám*> <*uveďte cestu expozice, je-li přesvědčivě prokázáno, že ostatní cesty expozice nejsou nebezpečné*>. |
| | DA | Mistænkt for at skade forplantningsevnen eller det ufødte barn <*angiv specifik effekt, hvis kendt*> <*angiv eksponeringsvej, hvis det er endeligt påvist, at faren ikke kan frembringes ad nogen anden eksponeringsvej*>. |
| | DE | Kann vermutlich die Fruchtbarkeit beeinträchtigen oder das Kind im Mutterleib schädigen < *konkrete Wirkung angebe, n sofern bekannt* > <*Expositionsweg angeben, sofern schlüssig belegt ist, dass die Gefahr bei keinem anderen Expositionsweg besteht*> |
| | ET | Arvatavasti kahjustab viljakust või loodet <*märkida spetsiifiline toime, kui see on teada*> <*märkida kokkupuuteviis, kui on veenvalt tõestatud, et muud kokkupuuteviisid ei ole ohtlikud*>. |
| | EL | Ύποπτο για πρόκληση βλάβης στη γονιμότητα ή στο έμβρυο <*αναφέρεται η ειδική επίπτωση εάν είναι γνωστή*> <*αναφέρεται η οδός έκθεσης αν έχει αποδειχθεί αδιαμφισβήτητα ότι δεν υπάρχει κινδυνος από τις άλλες οδούς έκθεσης*>. |
| | EN | Suspected of damaging fertility or the unborn child <*state specific effect if known*> <*state route of exposure if it is conclusively proven that no other routes of exposure cause the hazard*>. |
| | FR | Susceptible de nuire à la fertilité ou au fœtus <*indiquer l'effet s'il est connu*> <*indiquer la voie d'exposition s'il est formellement prouvé qu'aucune autre voie d'exposition ne conduit au même danger*>. |
| | GA | Ceaptar go bhféadfadh sé damáiste a dhéanamh do thorthúlacht nó don leanbh sa bhroinn <*tabhair an tsainéifeacht más eol* > <*tabhair an bealach nochta má tá sé cruthaithe go cinntitheach nach bealach nochta ar bith eile is cúis leis an nguais*>. |
| | IT | Sospettato di nuocere alla fertilità o al feto <*indicare l'effetto specifico, se noto*> <*indicare la via di esposizione se è accertato che nessun'altra via di esposizione comporta il medesimo pericolo*>. |
| | LV | Ir aizdomas, ka var kaitēt auglībai vai nedzimušajam bērnam <*norādīt īpašo ietekmi, ja tā ir zināma*> <*norādīt iedarbības ceļu, ja ir nepārprotami pierādīts, ka citi iedarbības ceļi nerada bīstamību*>. |
| | LT | Įtariama, kad kenkia vaisingumui arba negimusiam vaikui <*nurodyti konkretų poveikį, jeigu žinomas*> <*nurodyti veikimo būdą, jeigu įtikinamai nustatyta, kad kiti veikimo būdai nepavojingi*>. |
| | HU | Feltehetően károsítja a termékenységet vagy a születendő gyermeket < *ha ismert, meg kell adni a konkrét hatást* > < *meg kell adni az expozíciós útvonalat, ha meggyőzően bizonyított, hogy más expozíciós útvonal nem okozza a veszélyt* >. |
| | MT | Suspettat li jagħmel ħsara lill-fertilità jew lit-tarbija li għadha fil-ġuf <*semmi l-effett speċifiku jekk ikun magħruf*> <*semmi l-mod ta' espożizzjoni jekk ikun pruvat b'mod konklużiv li l-ebda mod ta' espożizzjoni ieħor ma jikkawża l-periklu* >. |
| | NL | Kan mogelijks de vruchtbaarheid of het ongeboren kind schaden <*specifiek effect vermelden indien bekend*> <*blootstellingsroute vermelden indien afdoende bewezen is dat het gevaar bij andere blootstellingsroutes niet aanwezig is*>. |
| | PL | Podejrzewa się, że działa szkodliwie na płodność lub na dziecko w łonie matki <*podać szczególny skutek, jeżeli jest znany*> <*podać drogę narażenia, jeżeli definitywnie udowodniono, że inne drogi narażenia nie stwarzają zagrożenia*>. |
| | PT | Suspeito de afectar a fertilidade ou o nascituro <*indicar o efeito específico se este for conhecido*> <*indicar a via de exposição se existirem provas concludentes de que o perigo não decorre de nenhuma outra via de exposição*>. |
| | RO | Susceptibil de a dăuna fertilității sau fătului <*indicați efectul specific, dacă este cunoscut*><*indicați calea de expunere, dacă există probe concludente că nicio altă cale de expunere nu provoacă acest pericol*>. |
| | SK | Podozrenie, že spôsobuje poškodenie plodnosti alebo nenarodeného dieťaťa <*uveďte konkrétny účinok, ak je známy* > <*uveďte spôsob expozície, ak sa presvedčivo preukáže, že iné spôsoby expozície nevyvolávajú nebezpečenstvo*>. |

| H361 | Език | 3.7 — Токсичност за репродукцията, категория на опасност 2 |
|---|---|---|
| | SL | Sum škodljivosti za plodnost ali nerojenega otroka *<navesti posebni učinek, če je znan> <navesti način izpostavljenosti, če je prepričljivo dokazano, da noben drug način izpostavljenosti ne povzroča takšne nevarnosti>*. |
| | FI | Epäillään heikentävän hedelmällisyyttä tai vaurioittavan sikiötä *<mainitaan tiedetty spesifinen vaikutus> <mainitaan altistumisreitti, jos on kiistatta osoitettu, että vaara ei voi aiheutua muiden altistumisreittien kautta>*. |
| | SV | Misstänks kunna skada fertiliteten eller det ofödda barnet *<ange specifik effekt om denna är känd> <ange exponeringsväg om det är definitivt bevisat att faran inte kan orsakas av några andra exponeringsvägar>*. |

| H362 | Език | 3.7 — Токсичност за репродукцията, допълнителна категория, ефекти върху или чрез лактацията |
|---|---|---|
| | BG | Може да бъде вреден за кърмачета. |
| | ES | Puede perjudicar a los niños alimentados con leche materna. |
| | CS | Může poškodit kojence prostřednictvím mateřského mléka. |
| | DA | Kan skade børn, der ammes. |
| | DE | Kann Säuglinge über die Muttermilch schädigen. |
| | ET | Võib kahjustada rinnaga toidetavat last. |
| | EL | Μπορεί να βλάψει τα βρέφη που τρέφονται με μητρικό γάλα. |
| | EN | May cause harm to breast-fed children. |
| | FR | Peut être nocif pour les bébés nourris au lait maternel. |
| | GA | D'fhéadfadh sé díobháil a dhéanamh do leanaí diúil. |
| | IT | Può essere nocivo per i lattanti allattati al seno. |
| | LV | Var radīt kaitējumu ar krūti barotam bērnam. |
| | LT | Gali pakenkti žindomam vaikui. |
| | HU | A szoptatott gyermeket károsíthatja. |
| | MT | Jista' jagħmel ħsara lit-tfal imreddgħa. |
| | NL | Kan schadelijk zijn via borstvoeding. |
| | PL | Może działać szkodliwie na dzieci karmione piersią. |
| | PT | Pode ser nocivo para as crianças alimentadas com leite materno. |
| | RO | Poate dăuna copiilor alăptați la sân. |
| | SK | Môže spôsobiť poškodenie u dojčených detí. |
| | SL | Lahko škoduje dojenim otrokom. |
| | FI | Saattaa aiheuttaa haittaa rintaruokinnassa oleville lapsille. |
| | SV | Kan skada spädbarn som ammas. |

| H370 | Език | 3.8 — Специфична токсичност за определени органи — еднократна експозиция, категория на опасност 1 |
|---|---|---|
| | BG | Причинява увреждане на органите *< или да се посочат всички засегнати органи, ако са известни> < да се посочи пътят на експозицията, ако е доказано убедително, че няма друг път на експозиция, който води до същата опасност >*. |
| | ES | Provoca daños en los órganos *<o indíquense todos los órganos afectados, si se conocen> <indíquese la vía de exposición si se ha demostrado concluyentemente que el peligro no se produce por ninguna otra vía>*. |
| | CS | Způsobuje poškození orgánů *<nebo uvést všechny postižené orgány, jsou-li známy> <uveďte cestu expozice, je-li přesvědčivě prokázáno, že ostatní cesty expozice nejsou nebezpečné>*. |

| H370 | Език | 3.8 — Специфична токсичност за определени органи — еднократна експозиция, категория на опасност 1 |
|---|---|---|
| | DA | Forårsager organskader *<eller angiv alle berørte organer, hvis de kendes> <angiv eksponeringsvej, hvis det er endeligt påvist, at faren ikke kan frembringes ad nogen anden eksponeringsvej>.* |
| | DE | Schädigt die Organe *<oder alle betroffenen Organe nennen, sofern bekannt> <Expositionsweg angeben, sofern schlüssig belegt ist, dass diese Gefahr bei keinem anderen Expositionsweg besteht>.* |
| | ET | Kahjustab elundeid *<või märkida kõik mõjutatud elundid, kui need on teada> <märkida kokkupuuteviis, kui on veenvalt tõestatud, et muud kokkupuuteviisid ei ole ohtlikud>.* |
| | EL | Προκαλεί βλάβες στα όργανα *<ή αναφέρονται όλα τα όργανα που βλάπτονται, εάν είναι γνωστά> < αναφέρεται η οδός έκθεσης αν έχει αποδειχθεί αδιαμφισβήτητα ότι δεν υπάρχει κίνδυνος από τις άλλες οδούς έκθεσης >.* |
| | EN | Causes damage to organs *<or state all organs affected, if known> <state route of exposure if it is conclusively proven that no other routes of exposure cause the hazard>.* |
| | FR | Risque avéré d'effets graves pour les organes *<ou indiquer tous les organes affectés, s'ils sont connus> <indiquer la voie d'exposition s'il est formellement prouvé qu'aucune autre voie d'exposition ne conduit au même danger>.* |
| | GA | Déanann sé damáiste d'orgáin *<nó tabhair na horgáin go léir a bhuailtear, más eol> <tabhair an bealach nochta má tá sé cruthaithe go cinntitheach nach bealach nochta ar bith eile is cúis leis an nguais>.* |
| | IT | Provoca danni agli organi *<o indicare tutti gli organi interessati, se noti> <indicare la via di esposizione se è accertato che nessun'altra via di esposizione comporta il medesimo pericolo>.* |
| | LV | Rada orgānu bojājumus *<vai norādīt visus skartos orgānus, ja tie ir zināmi> <norādīt iedarbības ceļu, ja ir nepārprotami pierādīts, ka citi iedarbības ceļi nerada bīstamību>.* |
| | LT | Kenkia organams *<arba nurodyti visus veikiamus organus, jeigu žinomi> <nurodyti veikimo būdą, jeigu įtikinamai nustatyta, kad kiti veikimo būdai nepavojingi>.* |
| | HU | Károsítja a szerveket *< vagy meg kell adni az összes érintett szervet, ha ismertek > < meg kell adni az expozíciós útvonalat, ha meggyőzően bizonyított, hogy más expozíciós útvonal nem okozza a veszélyt >.* |
| | MT | Jagħmel ħsara lill-organi *<jew semmi l-organi kollha affettwati, jekk ikunu magħrufa> <semmi l-mod ta' espożizzjoni jekk ikun pruvat b'mod konkluživ li l-ebda mod ta' espożizzjoni iehor ma jikkawża l-periklu>.* |
| | NL | Veroorzaakt schade aan organen *<of alle betrokken organen vermelden indien bekend> <blootstellingsroute vermelden indien afdoende bewezen is dat het gevaar bij andere blootstellingsroutes niet aanwezig is>.* |
| | PL | Powoduje uszkodzenie narządów *<podać szczególny skutek, jeśli jest znany> <podać drogę narażenia, jeżeli udowodniono, że inne drogi narażenia nie stwarzają zagrożenia>.* |
| | PT | Afecta os órgãos *<ou indicar todos os órgãos afectados, se forem conhecidos> <indicar a via de exposição se existirem provas concludentes de que o perigo não decorre de nenhuma outra via de exposição>.* |
| | RO | Provoacă leziuni ale organelor *<sau indicați toate organele afectate, dacă sunt cunoscute> <indicați calea de expunere, dacă există probe concludente că nicio altă cale de expunere nu provoacă acest pericol>.* |
| | SK | Spôsobuje poškodenie orgánov *<alebo uveďte všetky zasiahnuté orgány, ak sú známe> <uveďte spôsob expozície, ak sa presvedčivo preukáže, že iné spôsoby expozície nevyvolávajú nebezpečenstvo>.* |
| | SL | Škoduje organom *<ali navesti vse organe, na katere vpliva, če je znano> <navesti način izpostavljenosti, če je prepričljivo dokazano, da noben drug način izpostavljenosti ne povzroča takšne nevarnosti>.* |
| | FI | Vahingoittaa elimiä *<tai mainitaan kaikki tiedetyt kohde-elimet> <mainitaan altistumisreitti, jos on kiistatta osoitettu, että vaara ei voi aiheutua muiden altistumisreittien kautta>.* |
| | SV | Orsakar organskador *<eller ange vilka organ som påverkas om detta är känt> <ange exponeringsväg om det är definitivt bevisat att faran inte kan orsakas av några andra exponeringsvägar>.* |

| H371 | Език | 3.8 — Специфична токсичност за определени органи — единократна експозиция, категория на опасност 2 |
|---|---|---|
| | BG | Може да причини увреждане на органите *< или да се посочат всички засегнати органи, ако са известни> < да се посочи пътят на експозицията, ако е доказано убедително, че няма друг път на експозиция, който води до същата опасност >.* |

| H371 | Език | 3.8 — Специфична токсичност за определени органи — единократна експозиция, категория на опасност 2 |
|---|---|---|
| | ES | Puede provocar daños en los órganos *<o indíquense todos los órganos afectados, si se conocen> <indíquese la vía de exposición si se ha demostrado concluyentemente que el peligro no se produce por ninguna otra vía>.* |
| | CS | Může způsobit poškození orgánů *<nebo uvést všechny postižené orgány, jsou-li známy> <uveďte cestu expozice, je-li přesvědčivě prokázáno, že ostatní cesty expozice nejsou nebezpečné>.* |
| | DA | Kan forårsage organskader *<eller angiv alle berørte organer, hvis de kendes> <angiv eksponeringsvej, hvis det er endeligt påvist, at faren ikke kan frembringes ad nogen anden eksponeringsvej>.* |
| | DE | Kann die Organe schädigen *<oder alle betroffenen Organe nennen, sofern bekann> <Expositionsweg angeben, sofern schlüssig belegt ist, dass diese Gefahr bei keinem anderen Expositionsweg besteht>.* |
| | ET | Võib kahjustada elundeid *<või märkida kõik mõjutatud elundid, kui need on teada> <märkida kokkupuuteviis, kui on veenvalt tõestatud, et muud kokkupuuteviisid ei ole ohtlikud>.* |
| | EL | Μπορεί να προκαλέσει βλάβες στα όργανα *<ή αναφέρονται όλα τα όργανα που βλάπτονται, εάν είναι γνωστά> <αναφέρεται η οδός έκθεσης αν έχει αποδειχθεί αδιαμφισβήτητα ότι δεν υπάρχει κίνδυνος από τις άλλες οδούς έκθεσης>.* |
| | EN | May cause damage to organs *<or state all organs affected, if known> <state route of exposure if it is conclusively proven that no other routes of exposure cause the hazard>.* |
| | FR | Risque présumé d'effets graves pour les organes *<ou indiquer tous les organes affectés, s'ils sont connus> <indiquer la voie d'exposition s'il est formellement prouvé qu'aucune autre voie d'exposition ne conduit au même danger>.* |
| | GA | D'fhéadfadh damáiste a dhéanamh d'orgáin *<nó tabhair na horgáin go léir a bhuailtear, más eol> <tabhair an bealach nochta má tá sé cruthaithe go cinntitheach nach bealach nochta ar bith eile is cúis leis an nguais>.* |
| | IT | Può provocare danni agli organi *<o indicare tutti gli organi interessati, se noti> <indicare la via di esposizione se è accertato che nessun'altra via di esposizione comporta il medesimo pericolo>.* |
| | LV | Var izraisīt orgānu bojājumus *<vai norādīt visus skartos orgānus, ja tie ir zināmi> <norādīt iedarbības ceļu, ja ir nepārprotami pierādīts, ka citi iedarbības ceļi nerada bīstamību>.* |
| | LT | Gali pakenkti organams *<arba nurodyti visus veikiamus organus, jeigu žinomi> <nurodyti veikimo būdą, jeigu įtikinamai nustatyta, kad kiti veikimo būdai nepavojingi>.* |
| | HU | Károsíthatja a szerveket *< vagy meg kell adni az összes érintett szervet, ha ismertek > < meg kell adni az expozíciós útvonalat, ha meggyőzően bizonyított, hogy más expozíciós útvonal nem okozza a veszélyt >.* |
| | MT | Jista' jikkawża ħsara lill-organi *<jew semmi l-organi kollha affettwati, jekk ikunu magħrufa> <semmi l-mod ta' espożizzjoni jekk ikun pruvat b'mod konkluživ li l-ebda mod ta' espożizzjoni ieħor ma jikkawża l-periklu>.* |
| | NL | Kan schade aan organen *<of alle betrokken organen vermelden indien bekend>* veroorzaken *<blootstellingsroute vermelden indien afdoende bewezen is dat het gevaar bij andere blootstellingsroutes niet aanwezig is>.* |
| | PL | Może powodować uszkodzenie narządów *<podać wszystkie znane narządy, których to dotyczy> <podać drogę narażenia, jeżeli udowodniono, że inne drogi narażenia nie stwarzają zagrożenia>.* |
| | PT | Pode afectar os órgãos *<ou indicar todos os órgãos afectados, se forem conhecidos> <indicar a via de exposição se existirem provas concludentes de que o perigo não decorre de nenhuma outra via de exposição>.* |
| | RO | Poate provoca leziuni ale organelor *<sau indicați toate organele afectate, dacă sunt cunoscute> <indicați calea de expunere, dacă există probe concludente că nicio altă cale de expunere nu provoacă acest pericol>.* |
| | SK | Môže spôsobiť poškodenie orgánov *<alebo uveďte všetky zasiahnuté orgány, ak sú známe> <uveďte spôsob expozície, ak sa presvedčivo preukáže, že iné spôsoby expozície nevyvolávajú nebezpečenstvo>.* |
| | SL | Lahko škoduje organom *<ali navesti vse organe, na katere vpliva, če je znano> <navesti način izpostavljenosti, če je prepričljivo dokazano, da noben drug način izpostavljenosti ne povzroča takšne nevarnosti>.* |
| | FI | Saattaa vahingoittaa elimiä *<tai mainitaan kaikki tiedetyt kohde-elimet> <mainitaan altistumisreitti, jos on kiistatta osoitettu, että vaara ei voi aiheutua muiden altistumisreittien kautta>.* |

| H371 | Език | 3.8 — Специфична токсичност за определени органи — единократна експозиция, категория на опасност 2 |
|---|---|---|
| | SV | Kan orsaka organskador *<eller ange vilka organ som påverkas om detta är känt> <ange exponeringsväg om det är definitivt bevisat att faran inte kan orsakas av några andra exponeringsvägar>*. |

| H372 | Език | 3.9 — Специфична токсичност за определени органи — повтаряща се експозиция, категория на опасност 1 |
|---|---|---|
| | BG | Причинява увреждане на органите *< или да се посочат всички засегнати органи, ако са известни >* посредством продължителна или повтаряща се експозиция *< да се посочи пътят на експозицията, ако е доказано убедително, че няма друг път на експозиция, който води до същата опасност >*. |
| | ES | Provoca daños en los órganos *<indíquense todos los órganos afectados, si se conocen>* tras exposiciones prolongadas o repetidas *<indíquese la vía de exposición si se ha demostrado concluyentemente que el peligro no se produce por ninguna otra vía>*. |
| | CS | Způsobuje poškození orgánů *<nebo uvést všechny postižené orgány, jsou-li známy>* při prodloužené nebo opakované expozici *<uveďte cestu expozice, je-li přesvědčivě prokázáno, že ostatní cesty expozice nejsou nebezpečné>*. |
| | DA | Forårsager organskader *<eller angiv alle berørte organer, hvis de kendes>* ved længerevarende eller gentagen eksponering *<angiv eksponeringsvej, hvis det er endeligt påvist, at faren ikke kan frembringes ad nogen anden eksponeringsvej>*. |
| | DE | Schädigt die Organe *<alle betroffenen Organe nennen>* bei längerer oder wiederholter Exposition *<Expositionsweg angeben, wenn schlüssig belegt ist, dass diese Gefahr bei keinem anderen Expositionsweg besteht>*. |
| | ET | Kahjustab elundeid *<või märkida kõik mõjutatud elundid, kui need on teada>* pikaajalisel või korduval kokkupuutel *<märkida kokkupuuteviis, kui on veenvalt tõestatud, et muud kokkupuuteviisid ei ole ohtlikud>*. |
| | EL | Προκαλεί βλάβες στα όργανα *<ή αναφέρονται όλα τα όργανα που βλάπτονται, εάν είναι γνωστά>* ύστερα από παρατεταμένη ή επανειλημμένη έκθεση *< αναφέρεται η οδός έκθεσης αν έχει αποδειχθεί αδιαμφισβήτητα ότι δεν υπάρχει κίνδυνος από τις άλλες οδούς έκθεσης >*. |
| | EN | Causes damage to organs *<or state all organs affected, if known>* through prolonged or repeated exposure *<state route of exposure if it is conclusively proven that no other routes of exposure cause the hazard>*. |
| | FR | Risque avéré d'effets graves pour les organes *<indiquer tous les organes affectés, s'ils sont connus>* à la suite d'expositions répétées ou d'une exposition prolongée *<indiquer la voie d'exposition s'il est formellement prouvé qu'aucune autre voie d'exposition ne conduit au même danger>*. |
| | GA | Déanann damáiste d'orgáin *<nó tabhair na horgáin go léir a bhuailtear, más eol>* trí nochtadh fada nó ilnochtadh <tabhair *an bealach nochta má tá sé cruthaithe go cinntitheach nach bealach nochta ar bith eile is cúis leis an nguais>*. |
| | IT | Provoca danni agli organi *<o indicare tutti gli organi interessati, se noti>* in caso di esposizione prolungata o ripetuta *<indicare la via di esposizione se è accertato che nessun'altra via di esposizione comporta il medesimo pericolo>*. |
| | LV | Izraisa orgānu bojājumus *<vai norādīt visus skartos orgānus, ja tie ir zināmi>* ilgstošas vai atkārtotas iedarbības rezultātā *<norādīt iedarbības ceļu, ja ir nepārprotami pierādīts, ka citi iedarbības ceļi nerada bīstamību>*. |
| | LT | Kenkia organams *<arba nurodyti visus veikiamus organus, jeigu žinoma>*, jeigu medžiaga veikia ilgai arba kartotinai *<nurodyti veikimo būdą, jeigu įtikinamai nustatyta, kad kiti veikimo būdai nepavojingi>*. |
| | HU | Ismétlődő vagy hosszabb expozíció esetén *< meg kell adni az expozíciós útvonalat, ha meggyőzően bizonyított, hogy más expozíciós útvonal nem okozza a veszélyt >* károsítja a szerveket *< vagy meg kell adni az összes érintett szervet, ha ismertek >*. |
| | MT | Jikkawża ħsara lill-organi *<jew semmi l-organi kollha affettwati, jekk ikunu magħrufa>* minħabba espożizzjoni fit-tul jew ripetuta *<semmi l-mod ta' espożizzjoni jekk ikun pruvat b'mod konkluživ li l-ebda mod ta' espożizzjoni ieħor ma jikkawża l-periklu>*. |
| | NL | Veroorzaakt schade aan organen *<of alle betrokken organen vermelden indien bekend>* bij langdurige of herhaalde blootstelling *<blootstellingsroute vermelden indien afdoende bewezen is dat het gevaar bij andere blootstellingsroutes niet aanwezig is>*. |
| | PL | Powoduje uszkodzenie narządów *<podać wszystkie znane narządy, których to dotyczy >* poprzez długotrwałe lub powtarzane narażenie *<podać drogę narażenia, jeżeli udowodniono, że inne drogi narażenia nie stwarzają zagrożenia>*. |

| H372 | Език | 3.9 — Специфична токсичност за определени органи — повтаряща се експозиция, категория на опасност 1 |
|---|---|---|
| | PT | Afecta os órgãos *<ou indicar todos os órgãos afectados, se forem conhecidos>* após exposição prolongada ou repetida *<indicar a via de exposição se existirem provas concludentes de que o perigo não decorre de nenhuma outra via de exposição>*. |
| | RO | Provoacă leziuni ale organelor *<sau indicați toate organele afectate, dacă sunt cunoscute>* în caz de expunere prelungită sau repetată *<indicați calea de expunere, dacă există probe concludente că nicio altă cale de expunere nu provoacă acest pericol>*. |
| | SK | Spôsobuje poškodenie orgánov *<alebo uveďte všetky zasiahnuté orgány, ak sú známe>*pri dlhšej alebo opakovanej expozícii *<uveďte spôsob expozície, ak sa presvedčivo preukáže, že iné spôsoby expozície nevyvolávajú nebezpečenstvo>*. |
| | SL | Škoduje organom *<ali navesti vse organe, na katere vpliva, če je znano>* pri dolgotrajni ali ponavljajoči se izpostavljenosti *<navesti način izpostavljenosti, če je prepričljivo dokazano, da noben drug način izpostavljenosti ne povzroča takšne nevarnosti>*. |
| | FI | Vahingoittaa elimiä *<tai mainitaan kaikki tiedetyt kohde-elimet>* pitkäaikaisessa tai toistuvassa altistumisessa *<mainitaan altistumisreitti, jos on kiistatta osoitettu, että vaara ei voi aiheutua muiden altistumisreittien kautta>*. |
| | SV | Orsakar organskador *<eller ange vilka organ som påverkas om detta är känt>* genom lång eller upprepad exponering *<ange exponeringsväg om det är definitivt bevisat att faran inte kan orsakas av några andra exponeringsvägar>*. |

| H373 | Език | 3.9 — Специфична токсичност за определени органи — повтаряща се експозиция, категория на опасност 2 |
|---|---|---|
| | BG | Може да причини увреждане на органите *< или да се посочат всички засегнати органи, ако са известни >* при продължителна или повтаряща се експозиция *< да се посочи пътят на експозицията, ако е доказано убедително, че няма друг път на експозиция, който води до същата опасност >*. |
| | ES | Puede provocar daños en los órganos *<indíquense todos los órganos afectados, si se conocen>* tras exposiciones prolongadas o repetidas *<indíquese la vía de exposición si se ha demostrado concluyentemente que el peligro no se produce por ninguna otra vía>*. |
| | CS | Může způsobit poškození orgánů *<nebo uvést všechny postižené orgány, jsou-li známy>* při prodloužené nebo opakované expozici *<uveďte cestu expozice, je-li přesvědčivě prokázáno, že ostatní cesty expozice nejsou nebezpečné>*. |
| | DA | Kan forårsage organskader *<eller angiv alle berørte organer, hvis de kendes>* ved længerevarende eller gentagen eksponering *<angiv eksponeringsvej, hvis det er endeligt påvist, at faren ikke kan frembringes ad nogen anden eksponeringsvej>*. |
| | DE | Kann die Organe schädigen *<alle betroffenen Organe nennen, sofern bekannt>* bei längerer oder wiederholter Exposition *<Expositionsweg angeben, wenn schlüssig belegt ist, dass diese Gefahr bei keinem anderen Expositionsweg besteht>*. |
| | ET | Võib kahjustada elundeid *<või märkida kõik mõjutatud elundid, kui need on teada>* pikaajalisel või korduval kokkupuutel *<märkida kokkupuuteviis, kui on veenvalt tõestatud, et muud kokkupuuteviisid ei ole ohtlikud>*. |
| | EL | Μπορεί να προκαλέσει βλάβες στα όργανα *<ή αναφέρονται όλα τα όργανα που βλάπτονται, εάν είναι γνωστά>* ύστερα από παρατεταμένη ή επανειλημμένη έκθεση *<αναφέρεται η οδός έκθεσης αν έχει αποδειχθεί αδιαμφισβήτητα ότι δεν υπάρχει κίνδυνος από τις άλλες οδούς έκθεσης>*. |
| | EN | May cause damage to organs *<or state all organs affected, if known>* through prolonged or repeated exposure *<state route of exposure if it is conclusively proven that no other routes of exposure cause the hazard>*. |
| | FR | Risque présumé d'effets graves pour les organes *<ou indiquer tous les organes affectés, s'ils sont connus>* à la suite d'expositions répétées ou d'une exposition prolongée *<indiquer la voie d'exposition s'il est formellement prouvé qu'aucune autre voie d'exposition ne conduit au même danger>*. |
| | GA | D'fhéadfadh sé damáiste a dhéanamh d'orgáin *<nó tabhair na horgáin go léir a bhuailtear, más eol>* trí nochtadh fada nó ilnochtadh *<tabhair an bealach nochta má tá sé cruthaithe go cinntitheach nach bealach nochta ar bith eile is cúis leis an nguais>*. |
| | IT | Può provocare danni agli organi *<o indicare tutti gli organi interessati, se noti>* in caso di esposizione prolungata o ripetuta *<indicare la via di esposizione se è accertato che nessun'altra via di esposizione comporta il medesimo pericolo>*. |
| | LV | Var izraisīt orgānu bojājumus *<vai norādīt visus skartos orgānus, ja tie ir zināmi>* ilgstošas vai atkārtotas iedarbības rezultātā *<norādīt iedarbības ceļu, ja ir nepārprotami pierādīts, ka citi iedarbības ceļi nerada bīstamību>*. |

| H373 | Език | 3.9 — Специфична токсичност за определени органи — повтаряща се експозиция, категория на опасност 2 |
|---|---|---|
| | LT | Gali pakenkti organams <*arba nurodyti visus veikiamus organus, jeigu žinomi*>, jeigu medžiaga veikia ilgai arba kartotinai <*nurodyti veikimo būdą, jeigu įtikinamai nustatyta, kad kiti veikimo būdai nepavojingi*>. |
| | HU | Ismétlődő vagy hosszabb expozíció esetén < *meg kell adni az expozíciós útvonalat, ha meggyőzően bizonyított, hogy más expozíciós útvonal nem okozza a veszélyt* > károsíthatja a szerveket > *vagy meg kell adni az összes érintett szervet, ha ismertek* >. |
| | MT | Jista' jikkawża ħsara lill-organi <*jew semmi l-organi kollha affettwati, jekk ikunu magħrufa*> *minħabba espożizzjoni fit-tul jew ripetuta* <*semmi l-mod ta' espożizzjoni jekk ikun pruvat b'mod konkludużiv li l-ebda mod ta' espożizzjoni ieħor ma jikkawża l-periklu*>. |
| | NL | Kan schade aan organen <*of alle betrokken organen vermelden indien bekend*> veroorzaken bij langdurige of herhaalde blootstelling <*blootstellingsroute vermelden indien afdoende bewezen is dat het gevaar bij andere blootstellingsroutes niet aanwezig is*>. |
| | PL | Może powodować uszkodzenie narządów <*podać wszystkie znane narządy, których to dotyczy* > poprzez długotrwałe lub narażenie powtarzane <*podać drogę narażenia, jeśli udowodniono, że inne drogi narażenia nie stwarzają zagrożenia*>. |
| | PT | Pode afectar os órgãos <*ou indicar todos os órgãos afectados, se forem conhecidos*> após exposição prolongada ou repetida <*indicar a via de exposição se existirem provas concludentes de que o perigo não decorre de nenhuma outra via de exposição*>. |
| | RO | Poate provoca leziuni ale organelor <*sau indicați toate organele afectate, dacă sunt cunoscute*> în caz de expunere prelungită sau repetată <*indicați calea de expunere, dacă există probe concludente că nicio altă cale de expunere nu provoacă acest pericol*>. |
| | SK | Môže spôsobiť poškodenie orgánov <*alebo uveďte všetky zasiahnuté orgány, ak sú známe*>pri dlhšej alebo opakovanej expozícii <*uveďte spôsob expozície, ak sa presvedčivo preukáže, že iné spôsoby expozície nevyvolávajú nebezpečenstvo*>. |
| | SL | Lahko škoduje organom <*ali navesti vse organe, na katere vpliva, če je znano*> pri dolgotrajni ali ponavljajoči se izpostavljenosti <*navesti način izpostavljenosti, če je prepričljivo dokazano, da noben drug način izpostavljenosti ne povzroča takšne nevarnosti*>. |
| | FI | Saattaa vahingoittaa elimiä <*tai mainitaan kaikki tiedetyt kohde-elimet*> pitkäaikaisessa tai toistuvassa altistumisessa <*mainitaan altistumisreitti, jos on kiistatta osoitettu, että vaara ei voi aiheutua muiden altistumisreittien kautta*> |
| | SV | Kan orsaka organskador <*eller ange vilka organ som påverkas om detta är känt*> genom lång eller upprepad exponering <*ange exponeringsväg om det är definitivt bevisat att faran inte kan orsakas av några andra exponeringsvägar*>. |

*Таблица 1.3*

**Предупреждения за опасност за околната среда**

| H400 | Език | 4.1 — Опасно за водната среда — остра опасност, категория 1 |
|---|---|---|
| | BG | Силно токсичен за водните организми. |
| | ES | Muy tóxico para los organismos acuáticos. |
| | CS | Vysoce toxický pro vodní organismy. |
| | DA | Meget giftig for vandlevende organismer. |
| | DE | Sehr giftig für Wasserorganismen. |
| | ET | Väga mürgine veeorganismidele. |
| | EL | Πολύ τοξικό για τους υδρόβιους οργανισμούς. |
| | EN | Very toxic to aquatic life. |
| | FR | Très toxique pour les organismes aquatiques. |
| | GA | An-tocsaineach don saol uisceach. |
| | IT | Molto tossico per gli organismi acquatici. |
| | LV | Ļoti toksisks ūdens organismiem. |

| H400 | Език | 4.1 — Опасно за водната среда — остра опасност, категория 1 |
|---|---|---|
| | LT | Labai toksiška vandens organizmams. |
| | HU | Nagyon mérgező a vízi élővilágra. |
| | MT | Tossiku ħafna għall-organiżmi akwatiċi. |
| | NL | Zeer giftig voor in het water levende organismen. |
| | PL | Działa bardzo toksycznie na organizmy wodne. |
| | PT | Muito tóxico para os organismos aquáticos. |
| | RO | Foarte toxic pentru mediul acvatic. |
| | SK | Veľmi toxický pre vodné organizmy. |
| | SL | Zelo strupeno za vodne organizme. |
| | FI | Erittäin myrkyllistä vesieliöille. |
| | SV | Mycket giftigt för vattenlevande organismer. |

| H410 | Език | 4.1 — Опасно за водната среда — хронична опасност, категория 1 |
|---|---|---|
| | BG | Силно токсичен за водните организми, с дълготраен ефект. |
| | ES | Muy tóxico para los organismos acuáticos, con efectos nocivos duraderos. |
| | CS | Vysoce toxický pro vodní organismy, s dlouhodobými účinky. |
| | DA | Meget giftig med langvarige virkninger for vandlevende organismer. |
| | DE | Sehr giftig für Wasserorganismen mit langfristiger Wirkung. |
| | ET | Väga mürgine veeorganismidele, pikaajaline toime. |
| | EL | Πολύ τοξικό για τους υδρόβιους οργανισμούς, με μακροχρόνιες επιπτώσεις. |
| | EN | Very toxic to aquatic life with long lasting effects. |
| | FR | Très toxique pour les organismes aquatiques, entraîne des effets néfastes à long terme. |
| | GA | An-tocsaineach don saol uisceach, le héifeachtaí fadtréimhseacha. |
| | IT | Molto tossico per gli organismi acquatici con effetti di lunga durata. |
| | LV | Ļoti toksisks ūdens organismiem ar ilgstošām sekām. |
| | LT | Labai toksiška vandens organizmams, sukelia ilgalaikius pakitimus. |
| | HU | Nagyon mérgező a vízi élővilágra, hosszan tartó károsodást okoz. |
| | MT | Tossiku ħafna għall-organiżmi akwatiċi b'mod li jħalli effetti dejjiema. |
| | NL | Zeer giftig voor in het water levende organismen, met langdurige gevolgen. |
| | PL | Działa bardzo toksycznie na organizmy wodne, powodując długotrwałe skutki. |
| | PT | Muito tóxico para os organismos aquáticos com efeitos duradouros. |
| | RO | Foarte toxic pentru mediul acvatic cu efecte pe termen lung. |
| | SK | Veľmi toxický pre vodné organizmy, s dlhodobými účinkami. |
| | SL | Zelo strupeno za vodne organizme, z dolgotrajnimi učinki. |
| | FI | Erittäin myrkyllistä vesieliöille, pitkäaikaisia haittavaikutuksia. |
| | SV | Mycket giftigt för vattenlevande organismer med långtidseffekter. |

| H411 | Език | 4.1 — Опасно за водната среда — хронична опасност, категория 2 |
|---|---|---|
| | BG | Токсичен за водните организми, с дълготраен ефект. |
| | ES | Tóxico para los organismos acuáticos, con efectos nocivos duraderos. |
| | CS | Toxický pro vodní organismy, s dlouhodobými účinky. |
| | DA | Giftig for vandlevende organismer, med langvarige virkninger. |
| | DE | Giftig für Wasserorganismen, mit langfristiger Wirkung. |
| | ET | Mürgine veeorganismidele, pikaajaline toime. |
| | EL | Τοξικό για τους υδρόβιους οργανισμούς, με μακροχρόνιες επιπτώσεις. |
| | EN | Toxic to aquatic life with long lasting effects. |
| | FR | Toxique pour les organismes aquatiques, entraîne des effets néfastes à long terme. |
| | GA | Tocsaineach don saol uisceach, le héifeachtaí fadtréimhseacha. |
| | IT | Tossico per gli organismi acquatici con effetti di lunga durata. |
| | LV | Toksisks ūdens organismiem ar ilgstošām sekām. |
| | LT | Toksiška vandens organizmams, sukelia ilgalaikius pakitimus. |
| | HU | Mérgező a vízi élővilágra, hosszan tartó károsodást okoz. |
| | MT | Tossiku għall-organiżmi akwatiċi b'mod li jħalli effetti dejjiema. |
| | NL | Giftig voor in het water levende organismen, met langdurige gevolgen. |
| | PL | Działa toksycznie na organizmy wodne, powodując długotrwałe skutki. |
| | PT | Tóxico para os organismos aquáticos com efeitos duradouros. |
| | RO | Toxic pentru mediul acvatic cu efecte pe termen lung. |
| | SK | Toxický pre vodné organizmy, s dlhodobými účinkami. |
| | SL | Strupeno za vodne organizme, z dolgotrajnimi učinki. |
| | FI | Myrkyllistä vesieliöille, pitkäaikaisia haittavaikutuksia. |
| | SV | Giftigt för vattenlevande organismer med långtidseffekter. |

| H412 | Език | 4.1 — Опасно за водната среда — хронична опасност, категория 3 |
|---|---|---|
| | BG | Вреден за водните организми, с дълготраен ефект. |
| | ES | Nocivo para los organismos acuáticos, con efectos nocivos duraderos. |
| | CS | Škodlivý pro vodní organismy, s dlouhodobými účinky. |
| | DA | Skadelig for vandlevende organismer, med langvarige virkninger. |
| | DE | Schädlich für Wasserorganismen, mit langfristiger Wirkung. |
| | ET | Ohtlik veeorganismidele, pikaajaline toime. |
| | EL | Επιβλαβές για τους υδρόβιους οργανισμούς, με μακροχρόνιες επιπτώσεις. |
| | EN | Harmful to aquatic life with long lasting effects. |
| | FR | Nocif pour les organismes aquatiques, entraîne des effets néfastes à long terme. |
| | GA | Díobhálach don saol uisceach, le héifeachtaí fadtréimhseacha. |
| | IT | Nocivo per gli organismi acquatici con effetti di lunga durata. |
| | LV | Kaitīgs ūdens organismiem ar ilgstošām sekām. |
| | LT | Kenksminga vandens organizmams, sukelia ilgalaikius pakitimus. |

| H412 | Език | 4.1 — Опасно за водната среда — хронична опасност, категория 3 |
|---|---|---|
| | HU | Ártalmas a vízi élővilágra, hosszan tartó károsodást okoz. |
| | MT | Jagħmel ħsara lill-organiżmi akwatiċi b'mod li jħalli effetti dejjiema. |
| | NL | Schadelijk voor in het water levende organismen, met langdurige gevolgen. |
| | PL | Działa szkodliwie na organizmy wodne, powodując długotrwałe skutki. |
| | PT | Nocivo para os organismos aquáticos com efeitos duradouros. |
| | RO | Nociv pentru mediul acvatic cu efecte pe termen lung. |
| | SK | Škodlivý pre vodné organizmy, s dlhodobými účinkami. |
| | SL | Škodljivo za vodne organizme, z dolgotrajnimi učinki. |
| | FI | Haitallista vesieliöille, pitkäaikaisia haittavaikutuksia. |
| | SV | Skadliga långtidseffekter för vattenlevande organismer. |

| H413 | Език | 4.1 — Опасно за водната среда — хронична опасност, категория 4 |
|---|---|---|
| | BG | Може да причини дълготраен вреден ефект за водните организми. |
| | ES | Puede ser nocivo para los organismos acuáticos, con efectos nocivos duraderos. |
| | CS | Může vyvolat dlouhodobé škodlivé účinky pro vodní organismy. |
| | DA | Kan forårsage langvarige skadelige virkninger for vandlevende organismer. |
| | DE | Kann für Wasserorganismen schädlich sein, mit langfristiger Wirkung. |
| | ET | Võib avaldada veeorganismidele pikaajalist kahjulikku toimet. |
| | EL | Μπορεί να προκαλέσει μακροχρόνιες επιπτώσεις στους υδρόβιους οργανισμούς. |
| | EN | May cause long lasting harmful effects to aquatic life. |
| | FR | Peut être nocif à long terme pour les organismes aquatiques. |
| | GA | D'fhéadfadh sé a bheith ina chúis le héifeachtaí fadtréimhseacha díobhálacha ar an saol uisceach. |
| | IT | Può essere nocivo per gli organismi acquatici con effetti di lunga durata. |
| | LV | Var radīt ilgstošas kaitīgas sekas ūdens organismiem. |
| | LT | Gali sukelti ilgalaikį kenksmingą poveikį vandens organizmams. |
| | HU | Hosszan tartó ártalmas hatást gyakorolhat a vízi élővilágra. |
| | MT | Jista' jikkawża effetti ta' ħsara dejjiema lill-organiżmi akwatiċi. |
| | NL | Kan langdurige schadelijke gevolgen voor in het water levende organismen hebben. |
| | PL | Może powodować długotrwałe szkodliwe skutki dla organizmów wodnych. |
| | PT | Pode provocar efeitos nocivos duradouros nos organismos aquáticos. |
| | RO | Poate provoca efecte nocive pe termen lung asupra mediului acvatic. |
| | SK | Môže mať dlhodobé škodlivé účinky na vodné organizmy. |
| | SL | Lahko ima dolgotrajne škodljive učinke na vodne organizme. |
| | FI | Voi aiheuttaa pitkäaikaisia haittavaikutuksia vesieliöille. |
| | SV | Kan ge skadliga långtidseffekter på vattenlevande organismer. |

## 2. Част 2: допълнителна информация за опасност

*Таблица 2.1*

**Физични свойства**

| EUH 001 | Език | |
|---|---|---|
| | BG | Експлозивен в сухо състояние. |
| | ES | Explosivo en estado seco. |
| | CS | Výbušný v suchém stavu. |
| | DA | Eksplosiv i tør tilstand. |
| | DE | In trockenem Zustand explosionsgefährlich. |
| | ET | Plahvatusohtlik kuivana. |
| | EL | Εκρηκτικό σε ξηρή κατάσταση. |
| | EN | Explosive when dry. |
| | FR | Explosif à l'état sec. |
| | GA | Pléascach agus é tirim. |
| | IT | Esplosivo allo stato secco. |
| | LV | Sprādzienbīstams sausā veidā. |
| | LT | Sausos būsenos gali sprogti. |
| | HU | Száraz állapotban robbanásveszélyes. |
| | MT | Jisplodi meta jinxef. |
| | NL | In droge toestand ontplofbaar. |
| | PL | Produkt wybuchowy w stanie suchym. |
| | PT | Explosivo no estado seco. |
| | RO | Exploziv în stare uscată. |
| | SK | V suchom stave výbušný. |
| | SL | Eksplozivno v suhem stanju. |
| | FI | Räjähtävää kuivana. |
| | SV | Explosivt i torrt tillstånd. |

| EUH 006 | Език | |
|---|---|---|
| | BG | Експлозивен при или без контакт с въздуха. |
| | ES | Explosivo en contacto o sin contacto con el aire. |
| | CS | Výbušný za přístupu i bez přístupu vzduchu. |
| | DA | Eksplosiv ved og uden kontakt med luft. |
| | DE | Mit und ohne Luft explosionsfähig. |
| | ET | Plahvatusohtlik õhuga kokkupuutel või kokkupuuteta. |
| | EL | Εκρηκτικό σε επαφή ή χωρίς επαφή με τον αέρα. |
| | EN | Explosive with or without contact with air. |
| | FR | Danger d'explosion en contact ou sans contact avec l'air. |

| EUH 006 | Език | |
|---|---|---|
| | GA | Pléascach i dteagmháil le haer nó gan é. |
| | IT | Esplosivo a contatto o senza contatto con l'aria. |
| | LV | Sprādzienbīstams gaisa un bezgaisa vidē. |
| | LT | Gali sprogti ore arba beorėje erdvėje. |
| | HU | Levegővel érintkezve vagy anélkül is robbanásveszélyes. |
| | MT | Jista' jisplodi b'kuntatt jew bla kuntatt ma' l-ajra. |
| | NL | Ontplofbaar met en zonder lucht. |
| | PL | Produkt wybuchowy z dostępem lub bez dostępu powietrza. |
| | PT | Perigo de explosão com ou sem contacto com o ar. |
| | RO | Exploziv în contact sau fără contactul cu aerul. |
| | SK | Výbušné pri kontakte alebo bez kontaktu so vzduchom. |
| | SL | Eksplozivno v stiku z zrakom ali brez stika z zrakom. |
| | FI | Räjähtävää sellaisenaan tai ilman kanssa. |
| | SV | Explosivt vid eller utan kontakt med luft. |

| EUH 014 | Език | |
|---|---|---|
| | BG | Реагира бурно с вода. |
| | ES | Reacciona violentamente con el agua. |
| | CS | Prudce reaguje s vodou. |
| | DA | Reagerer voldsomt med vand. |
| | DE | Reagiert heftig mit Wasser. |
| | ET | Reageerib ägedalt veega. |
| | EL | Αντιδρά βίαια με νερό. |
| | EN | Reacts violently with water. |
| | FR | Réagit violemment au contact de l'eau. |
| | GA | Imoibríonn go foirtil le huisce. |
| | IT | Reagisce violentemente con l'acqua. |
| | LV | Aktīvi reaģē ar ūdeni. |
| | LT | Smarkiai reaguoja su vandeniu. |
| | HU | Vízzel hevesen reagál. |
| | MT | Jirreaġixxi bil-qawwa meta jmiss l-ilma. |
| | NL | Reageert heftig met water. |
| | PL | Reaguje gwałtownie z wodą. |
| | PT | Reage violentamente em contacto com a água. |
| | RO | Reacționează violent în contact cu apa. |
| | SK | Prudko reaguje s vodou. |
| | SL | Burno reagira z vodo. |

| EUH 014 | Език | |
|---|---|---|
| | FI | Reagoi voimakkaasti veden kanssa. |
| | SV | Reagerar häftigt med vatten. |

| EUH 018 | Език | |
|---|---|---|
| | BG | При употреба може да се образува запалима/експлозивна паровъздушна смес. |
| | ES | Al usarlo pueden formarse mezclas aire-vapor explosivas o inflamables. |
| | CS | Při používání může vytvářet hořlavé nebo výbušné směsi par se vzduchem. |
| | DA | Ved brug kan brandbarlige dampe/eksplosive damp-luftblandinger dannes. |
| | DE | Kann bei Verwendung explosionsfähige/entzündbare Dampf/Luft-Gemische bilden. |
| | ET | Kasutamisel võib moodustuda tule-/plahvatusohtlik auru-õhu segu. |
| | EL | Κατά τη χρήση μπορεί να σχηματίσει εύφλεκτα/εκρηκτικά μείγματα ατμού-αέρος. |
| | EN | In use may form flammable/explosive vapour-air mixture. |
| | FR | Lors de l'utilisation, formation possible de mélange vapeur-air inflammable/explosif. |
| | GA | Agus é á úsáid d'fhéadfaí meascán inadhainte/pléascach gaile-aeir a chruthú. |
| | IT | Durante l'uso può formarsi una miscela vapore-aria esplosiva/infiammabile. |
| | LV | Izmantojot var veidot uzliesmojošu vai sprādzienbīstamu tvaiku un gaisa maisījumu. |
| | LT | Naudojama gali sudaryti degius (sprogius) garų-oro mišinius. |
| | HU | A használat során tűzveszélyes/robbanásveszélyes gőz/levegő elegy keletkezhet. |
| | MT | Meta jintuża jista' jifforma taħlitiet esplussivi jew li jaqbdu jekk jitħallat ma' l-arja. |
| | NL | Kan bij gebruik een ontvlambaar/ontplofbaar damp-luchtmengsel vormen. |
| | PL | Podczas stosowania mogą powstawać łatwopalne lub wybuchowe mieszaniny par z powietrzem. |
| | PT | Pode formar mistura vapor-ar explosiva/inflamável durante a utilização. |
| | RO | În timpul utilizării poate forma un amestec vapori-aer, inflamabil/exploziv. |
| | SK | Pri použití môže vytvárať horľavú/výbušnú zmes pár so vzduchom. |
| | SL | Pri uporabi lahko tvori vnetljivo/eksplozivno zmes hlapi-zrak. |
| | FI | Käytössä voi muodostua syttyvä/räjähtävä höyry-ilmaseos. |
| | SV | Vid användning kan brännbara/explosiva ång-luftblandningar bildas. |

| EUH 019 | Език | |
|---|---|---|
| | BG | Може да образува експлозивни пероксиди. |
| | ES | Puede formar peróxidos explosivos. |
| | CS | Může vytvářet výbušné peroxidy. |
| | DA | Kan danne eksplosive peroxider. |
| | DE | Kann explosionsfähige Peroxide bilden. |
| | ET | Võib moodustada plahvatusohtlikke peroksiide. |
| | EL | Μπορεί να σχηματίσει εκρηκτικά υπεροξείδια. |
| | EN | May form explosive peroxides. |
| | FR | Peut former des peroxydes explosifs. |

| EUH 019 | Език | |
|---|---|---|
| | GA | D'fhéadfadh sé sárocsaídí pléascacha a chruthú. |
| | IT | Può formare perossidi esplosivi. |
| | LV | Var veidot sprādzienbīstamus peroksīdus. |
| | LT | Gali sudaryti sprogius peroksidus. |
| | HU | Robbanásveszélyes peroxidokat képezhet. |
| | MT | Jista' jifforma perossidi esplussivi. |
| | NL | Kan ontplofbare peroxiden vormen. |
| | PL | Może tworzyć wybuchowe nadtlenki. |
| | PT | Pode formar peróxidos explosivos. |
| | RO | Poate forma peroxizi explozivi. |
| | SK | Môže vytvárať výbušné peroxidy. |
| | SL | Lahko tvori eksplozivne perokside. |
| | FI | Saattaa muodostaa räjähtäviä peroksideja. |
| | SV | Kan bilda explosiva peroxider. |

| EUH 044 | Език | |
|---|---|---|
| | BG | Риск от експлозия при нагряване в затворено пространство. |
| | ES | Riesgo de explosión al calentarlo en ambiente confinado. |
| | CS | Nebezpečí výbuchu při zahřátí v uzavřeném obalu. |
| | DA | Eksplosionsfarlig ved opvarmning under indeslutning. |
| | DE | Explosionsgefahr bei Erhitzen unter Einschluss. |
| | ET | Plahvatusohtlik kuumutamisel kinnises mahutis. |
| | EL | Κίνδυνος εκρήξεως εάν θερμανθεί υπό περιορισμό. |
| | EN | Risk of explosion if heated under confinement. |
| | FR | Risque d'explosion si chauffé en ambiance confinée. |
| | GA | Baol pléasctha arna théamh i limistéar iata. |
| | IT | Rischio di esplosione per riscaldamento in ambiente confinato. |
| | LV | Sprādziena draudi, karsējot slēgtā vidē. |
| | LT | Gali sprogti, jei kaitinama sandariai uždaryta. |
| | HU | Zárt térben hő hatására robbanhat. |
| | MT | Riskju ta' splużjoni jekk jissaħħan fil-magħluq. |
| | NL | Ontploffingsgevaar bij verwarming in afgesloten toestand. |
| | PL | Zagrożenie wybuchem po ogrzaniu w zamkniętym pojemniku. |
| | PT | Risco de explosão se aquecido em ambiente fechado. |
| | RO | Risc de explozie, dacă este încălzit în spațiu închis. |
| | SK | Riziko výbuchu pri zahrievaní v uzavretom priestore. |
| | SL | Nevarnost eksplozije ob segrevanju v zaprtem prostoru. |

| EUH 044 | Език | |
|---|---|---|
| | FI | Räjähdysvaara kuumennettaessa suljetussa astiassa. |
| | SV | Explosionsrisk vid uppvärmning i sluten behållare. |

*Таблица 2.2*

**Свойства, оказващи ефекти върху здравето**

| EUH 029 | Език | |
|---|---|---|
| | BG | При контакт с вода се отделя токсичен газ. |
| | ES | En contacto con agua libera gases tóxicos. |
| | CS | Uvolňuje toxický plyn při styku s vodou. |
| | DA | Udvikler giftig gas ved kontakt med vand. |
| | DE | Entwickelt bei Berührung mit Wasser giftige Gase. |
| | ET | Kokkupuutel veega eraldub mürgine gaas. |
| | EL | Σε επαφή με το νερό ελευθερώνονται τοξικά αέρια. |
| | EN | Contact with water liberates toxic gas. |
| | FR | Au contact de l'eau, dégage des gaz toxiques. |
| | GA | I dteagmháil le huisce scaoiltear gás tocsaineach. |
| | IT | A contatto con l'acqua libera un gas tossico. |
| | LV | Saskaroties ar ūdeni, izdala toksiskas gāzes. |
| | LT | Kontaktuodama su vandeniu išskiria toksiškas dujas. |
| | HU | Vízzel érintkezve mérgező gázok képződnek. |
| | MT | Jitfa' gass tossiku meta jmiss l-ilma. |
| | NL | Vormt giftig gas in contact met water. |
| | PL | W kontakcie z wodą uwalnia toksyczne gazy. |
| | PT | Em contacto com a água liberta gases tóxicos. |
| | RO | În contact cu apa, degajă un gaz toxic. |
| | SK | Pri kontakte s vodou uvoľňuje toxický plyn. |
| | SL | V stiku z vodo se sprošča strupen plin. |
| | FI | Kehittää myrkyllistä kaasua veden kanssa. |
| | SV | Utvecklar giftig gas vid kontakt med vatten. |

| EUH 031 | Език | |
|---|---|---|
| | BG | При контакт с киселини се отделя токсичен газ. |
| | ES | En contacto con ácidos libera gases tóxicos. |
| | CS | Uvolňuje toxický plyn při styku s kyselinami. |
| | DA | Udvikler giftig gas ved kontakt med syre. |
| | DE | Entwickelt bei Berührung mit Säure giftige Gase. |
| | ET | Kokkupuutel hapetega eraldub mürgine gaas. |

| EUH 031 | Език | |
|---|---|---|
| | EL | Σε επαφή με οξέα ελευθερώνονται τοξικά αέρια. |
| | EN | Contact with acids liberates toxic gas. |
| | FR | Au contact d'un acide, dégage un gaz toxique. |
| | GA | I dteagmháil le haigéid scaoiltear gás tocsaineach. |
| | IT | A contatto con acidi libera gas tossici. |
| | LV | Saskaroties ar skābēm, izdala toksiskas gāzes. |
| | LT | Kontaktuodama su rūgštimis išskiria toksiškas dujas. |
| | HU | Savval érintkezve mérgező gázok képződnek. |
| | MT | Jitfa' gass tossiku meta jmiss l-aċidi. |
| | NL | Vormt giftig gas in contact met zuren. |
| | PL | W kontakcie z kwasami uwalnia toksyczne gazy. |
| | PT | Em contacto com ácidos liberta gases tóxicos. |
| | RO | În contact cu acizi, degajă un gaz toxic. |
| | SK | Pri kontakte s kyselinami uvoľňuje toxický plyn. |
| | SL | V stiku s kislinami se sprošča strupen plin. |
| | FI | Kehittää myrkyllistä kaasua hapon kanssa. |
| | SV | Utvecklar giftig gas vid kontakt med syra. |

| EUH 032 | Език | |
|---|---|---|
| | BG | При контакт с киселини се отделя силно токсичен газ. |
| | ES | En contacto con ácidos libera gases muy tóxicos. |
| | CS | Uvolňuje vysoce toxický plyn při styku s kyselinami. |
| | DA | Udvikler meget giftig gas ved kontakt med syre. |
| | DE | Entwickelt bei Berührung mit Säure sehr giftige Gase. |
| | ET | Kokkupuutel hapetega eraldub väga mürgine gaas. |
| | EL | Σε επαφή με οξέα ελευθερώνονται πολύ τοξικά αέρια. |
| | EN | Contact with acids liberates very toxic gas. |
| | FR | Au contact d'un acide, dégage un gaz très toxique. |
| | GA | I dteagmháil le haigéid scaoiltear gás an-tocsaineach. |
| | IT | A contatto con acidi libera gas molto tossici. |
| | LV | Saskaroties ar skābēm, izdala ļoti toksiskas gāzes. |
| | LT | Kontaktuodama su rūgštimis išskiria labai toksiškas dujas. |
| | HU | Savval érintkezve nagyon mérgező gázok képződnek. |
| | MT | Jitfa' gass tossiku ħafna meta jmiss l-aċidi. |
| | NL | Vormt zeer giftig gas in contact met zuren. |
| | PL | W kontakcie z kwasami uwalnia bardzo toksyczne gazy. |
| | PT | Em contacto com ácidos liberta gases muito tóxicos. |
| | RO | În contact cu acizi, degajă un gaz foarte toxic. |

| EUH 032 | Език | |
|---|---|---|
| | SK | Pri kontakte s kyselinami uvoľňuje veľmi toxický plyn. |
| | SL | V stiku s kislinami se sprošča zelo strupen plin. |
| | FI | Kehittää erittäin myrkyllistä kaasua hapon kanssa. |
| | SV | Utvecklar mycket giftig gas vid kontakt med syra. |

| EUH 066 | Език | |
|---|---|---|
| | BG | Повтарящата се експозиция може да предизвика изсушаване или напукване на кожата. |
| | ES | La exposición repetida puede provocar sequedad o formación de grietas en la piel. |
| | CS | Opakovaná expozice může způsobit vysušení nebo popraskání kůže. |
| | DA | Gentagen kontakt kan give tør eller revnet hud. |
| | DE | Wiederholter Kontakt kann zu spröder oder rissiger Haut führen. |
| | ET | Korduv kokkupuude võib põhjustada naha kuivust või lõhenemist. |
| | EL | Παρατεταμένη έκθεση μπορεί να προκαλέσει ξηρότητα δέρματος ή σκάσιμο. |
| | EN | Repeated exposure may cause skin dryness or cracking. |
| | FR | L'exposition répétée peut provoquer dessèchement ou gerçures de la peau. |
| | GA | D'fhéadfadh tirimeacht chraicinn nó scoilteadh craicinn a bheith mar thoradh ar ilnochtadh. |
| | IT | L'esposizione ripetuta può provocare secchezza o screpolature della pelle. |
| | LV | Atkārtota iedarbība var radīt sausu ādu vai izraisīt tās sprēgāšanu. |
| | LT | Pakartotinis poveikis gali sukelti odos džiūvimą arba skilinėjimą. |
| | HU | Ismétlődő expozíció a bőr kiszáradását vagy megrepedezését okozhatja. |
| | MT | Espożizzjoni ripetuta tista' tikkaġuna nxif jew qsim tal-ġilda. |
| | NL | Herhaalde blootstelling kan een droge of een gebarsten huid veroorzaken. |
| | PL | Powtarzające się narażenie może powodować wysuszanie lub pękanie skóry. |
| | PT | Pode provocar pele seca ou gretada, por exposição repetida. |
| | RO | Expunerea repetată poate provoca uscarea sau crăparea pielii. |
| | SK | Opakovaná expozícia môže spôsobit' vysušenie alebo popraskanie pokožky. |
| | SL | Ponavljajoča izpostavljenost lahko povzroči nastanek suhe ali razpokane kože. |
| | FI | Toistuva altistus voi aiheuttaa ihon kuivumista tai halkeilua. |
| | SV | Upprepad kontakt kan ge torr hud eller hudsprickor. |

| EUH 070 | Език | |
|---|---|---|
| | BG | Токсично при контакт с очите. |
| | ES | Tóxico en contacto con los ojos. |
| | CS | Toxický při styku s očima. |
| | DA | Giftig ved kontakt med øjnene. |
| | DE | Giftig bei Berührung mit den Augen. |
| | ET | Silma sattumisel mürgine. |
| | EL | Τοξικό σε επαφή με τα μάτια. |

| EUH 070 | Език | |
|---|---|---|
| | EN | Toxic by eye contact. |
| | FR | Toxique par contact oculaire. |
| | GA | Tocsaineach trí theagmháil leis an tsúil. |
| | IT | Tossico per contatto oculare. |
| | LV | Toksisks saskarē ar acīm. |
| | LT | Toksiška patekus į akis. |
| | HU | Szembe kerülve mérgező. |
| | MT | Tossiku meta jmiss ma' l-għajnejn. |
| | NL | Giftig bij oogcontact. |
| | PL | Działa toksycznie w kontakcie z oczami. |
| | PT | Tóxico por contacto com os olhos. |
| | RO | Toxic în caz de contact cu ochii. |
| | SK | Toxické pri kontakte s očami. |
| | SL | Strupeno ob stiku z očmi. |
| | FI | Myrkyllistä joutuessaan silmään. |
| | SV | Giftigt vid kontakt med ögonen. |

| EUH 071 | Език | |
|---|---|---|
| | BG | Корозивен за дихателните пътища. |
| | ES | Corrosivo para las vías respiratorias. |
| | CS | Způsobuje poleptání dýchacích cest. |
| | DA | Ætsende for luftvejene. |
| | DE | Wirkt ätzend auf die Atemwege. |
| | ET | Söövitav hingamisteedele. |
| | EL | Διαβρωτικό της αναπνευστικής οδού. |
| | EN | Corrosive to the respiratory tract. |
| | FR | Corrosif pour les voies respiratoires. |
| | GA | Creimneach don chonair riospráide. |
| | IT | Corrosivo per le vie respiratorie. |
| | LV | Kodīgs elpceļiem. |
| | LT | Ėsdina kvėpavimo takus. |
| | HU | Maró hatású a légutakra. |
| | MT | Korruživ għas-sistema respiratorja. |
| | NL | Bijtend voor de luchtwegen. |
| | PL | Działa żrąco na drogi oddechowe. |
| | PT | Corrosivo para as vias respiratórias. |
| | RO | Corosiv pentru căile respiratorii. |
| | SK | Žieravé pre dýchacie cesty. |

| EUH 071 | Език | |
|---|---|---|
| | SL | Jedko za dihalne poti. |
| | FI | Hengityselimiä syövyttävää. |
| | SV | Frätande på luftvägarna. |

*Таблица 2.3*

**Свойства, оказващи въздействие върху околната среда**

| EUH 059 | Език | Допълнителен клас на опасност на ЕС |
|---|---|---|
| | BG | Опасно за озоновия слой. |
| | ES | Peligroso para la capa de ozono. |
| | CS | Nebezpečný pro ozonovou vrstvu. |
| | DA | Farlig for ozonlaget. |
| | DE | Die Ozonschicht schädigend. |
| | ET | Ohtlik osoonikihile. |
| | EL | Επικίνδυνο για τη στιβάδα του όζοντος. |
| | EN | Hazardous to the ozone layer. |
| | FR | Dangereux pour la couche d'ozone. |
| | GA | Guaiseach don chiseal ózóin. |
| | IT | Pericoloso per lo strato di ozono. |
| | LV | Bīstams ozona slānim. |
| | LT | Pavojinga ozono sluoksniui. |
| | HU | Veszélyes az ózonrétegre. |
| | MT | Perikoluż għas-saff ta' l-ożonu. |
| | NL | Gevaarlijk voor de ozonlaag. |
| | PL | Stwarza zagrożenie dla warstwy ozonowej. |
| | PT | Perigoso para a camada de ozono. |
| | RO | Periculos pentru stratul de ozon. |
| | SK | Nebezpečný pre ozónovú vrstvu. |
| | SL | Nevarno za ozonski plašč. |
| | FI | Vaarallista otsonikerrokselle. |
| | SV | Farligt för ozonskiktet. |

3. **Част 3: допълнителни елементи на етикети/информация за определени вещества и смеси**

| EUH 201/ 201A | Език | |
|---|---|---|
| 201<br>201A | BG | Съдържа олово. Да не се използва върху повърхност, която евентуално може да се дъвче или смуче от деца.<br>Внимание! Съдържа олово. |

| EUH 201/ 201A | Език | |
|---|---|---|
| 201<br>201A | ES | Contiene plomo. No utilizar en objetos que los niños puedan masticar o chupar.<br>¡Atención! Contiene plomo. |
| 201<br>201A | CS | Obsahuje olovo. Nemá se používat na povrchy, které mohou okusovat nebo olizovat děti.<br>Pozor! Obsahuje olovo. |
| 201<br>201A | DA | Indeholder bly. Må ikke anvendes på genstande, som børn vil kunne tygge eller sutte på.<br>Advarsel! Indeholder bly. |
| 201<br>201A | DE | Enthält Blei. Nicht für den Anstrich von Gegenständen verwenden, die von Kindern gekaut oder gelutscht werden könnten.<br>Achtung! Enthält Blei. |
| 201<br>201A | ET | Sisaldab pliid. Mitte kasutada pindadel, mida lapsed võivad närida või imeda.<br>Ettevaatust! Sisaldab pliid. |
| 201<br>201A | EL | Περιέχει μόλυβδο. Να μη χρησιμοποιείται σε επιφάνειες που είναι πιθανόν να μασήσουν ή να πιπιλίσουν τα παιδιά.<br>Προσοχή! Περιέχει μόλυβδο. |
| 201<br>201A | EN | Contains lead. Should not be used on surfaces liable to be chewed or sucked by children.<br>Warning! Contains lead. |
| 201<br>201A | FR | Contient du plomb. Ne pas utiliser sur les objets susceptibles d'être mâchés ou sucés par des enfants.<br>Attention! Contient du plomb. |
| 201<br>201A | GA | Luaidhe ann. Níor chóir a úsáid ar dhromchlaí a d'fhéadfadh a bheith á gcogaint nó á sú ag leanaí.<br>Rabhadh! Luaidhe ann. |
| 201<br>201A | IT | Contiene piombo. Non utilizzare su oggetti che possono essere masticati o succhiati dai bambini.<br>Attenzione! Contiene piombo. |
| 201<br>201A | LV | Satur svinu. Nedrīkst lietot uz virsmām, kuras var nonākt bērnam mutē.<br>Brīdinājums! Satur svinu. |
| 201<br>201A | LT | Sudėtyje yra švino. Nenaudoti paviršiams, kurie gali būti vaikų kramtomi arba čiulpiami.<br>Atsargiai! Sudėtyje yra švino. |
| 201<br>201A | HU | Ólmot tartalmaz. Tilos olyan felületeken használni, amelyeket gyermekek szájukba vehetnek.<br>Figyelem! Ólmot tartalmaz. |
| 201<br>201A | MT | Fih iċ-ċomb. M'għandux jintuża' fuq uċuh li x'aktarx jomogħduhom jew jerdgħuhom it-tfal.<br>Twissija! Fih iċ-ċomb. |
| 201<br>201A | NL | Bevat lood. Mag niet worden gebruikt voor voorwerpen waarin kinderen kunnen bijten of waaraan kinderen kunnen zuigen.<br>Let op! Bevat lood. |
| 201<br>201A | PL | Zawiera ołów. Nie należy stosować na powierzchniach, które mogą być gryzione lub ssane przez dzieci.<br>Uwaga! Zawiera ołów. |
| 201<br>201A | PT | Contém chumbo. Não utilizar em superfícies que possam ser mordidas ou chupadas por crianças.<br>Atenção! Contém chumbo. |
| 201<br>201A | RO | Conține plumb. A nu se utiliza pe obiecte care pot fi mestecate sau supte de copii.<br>Atenție! Conține plumb. |
| 201<br>201A | SK | Obsahuje olovo. Nepoužívajte na povrchy, ktoré by mohli žuť alebo oblizovať deti.<br>Pozor! Obsahuje olovo. |
| 201<br>201A | SL | Vsebuje svinec. Ne sme se nanašati na površine, ki bi jih lahko žvečili ali sesali otroci.<br>Pozor! Vsebuje svinec. |

| EUH 201/ 201A | Език | |
|---|---|---|
| 201<br>201A | FI | Sisältää lyijyä. Ei saa käyttää pintoihin, joita lapset voivat pureskella tai imeä.<br>Varoitus! Sisältää lyijyä. |
| 201<br>201A | SV | Innehåller bly. Bör inte användas på ytor där barn kan komma åt att tugga eller suga.<br>Varning! Innehåller bly. |

| EUH 202 | Език | |
|---|---|---|
| | BG | Цианокрилат. Опасно. Залепва кожата и очите за секунди. Да се съхранява извън обсега на деца. |
| | ES | Cianoacrilato. Peligro. Se adhiere a la piel y a los ojos en pocos segundos. Mantener fuera del alcance de los niños. |
| | CS | Kyanoakrylát. Nebezpečí. Okamžitě slepuje kůži a oči. Uchovávejte mimo dosah dětí. |
| | DA | Cyanoacrylat. Farligt. Klæber til huden og øjnene på få sekunder. Opbevares utilgængeligt for børn. |
| | DE | Cyanacrylat. Gefahr. Klebt innerhalb von Sekunden Haut und Augenlider zusammen. Darf nicht in die Hände von Kindern gelangen. |
| | ET | Tsüanoakrülaat. Ohtlik. Liimib naha ja silmad hetkega. Hoida lastele kättesaamatus kohas. |
| | EL | Κυανοακρυλική ένωση. Κίνδυνος. Κολλάει στην επιδερμίδα και στα μάτια μέσα σε λίγα δευτερόλεπτα. Να φυλάσσεται μακριά από παιδιά. |
| | EN | Cyanoacrylate. Danger. Bonds skin and eyes in seconds. Keep out of the reach of children. |
| | FR | Cyanoacrylate. Danger. Colle à la peau et aux yeux en quelques secondes. À conserver hors de portée des enfants. |
| | GA | Cianaicrioláit. Contúirt. Nascann craiceann agus súile laistigh de shoicindí. Coimeád as aimsiú leanaí. |
| | IT | Cianoacrilato. Pericolo. Incolla la pelle e gli occhi in pochi secondi. Tenere fuori dalla portata dei bambini. |
| | LV | Ciānakrilāts. Bīstami. Iedarbība uz acīm un ādu tūlītēja. Sargāt no bērniem. |
| | LT | Cianakrilatas. Pavojinga. Staigiai suklijuoja odą ir akis. Laikyti vaikams neprieinamoje vietoje. |
| | HU | Cianoakrilát. Veszély! Néhány másodperc alatt a bőrre és a szembe ragad. Gyermekektől elzárva tartandó. |
| | MT | Cyanoacrylate. Periklu. Iwaħħal il-ġilda u l-għajnejn fi ftit sekondi. Żomm 'il bogħod minn fejn jistgħu jilħquh it-tfal. |
| | NL | Cyanoacrylaat. Gevaarlijk. Kleeft binnen enkele seconden aan huid en oogleden. Buiten het bereik van kinderen houden. |
| | PL | Cyjanoakrylany. Niebezpieczeństwo. Skleja skórę i powieki w ciągu kilku sekund. Chronić przed dziećmi. |
| | PT | Cianoacrilato. Perigo. Cola à pele e aos olhos em poucos segundos. Manter fora do alcance das crianças. |
| | RO | Cianoacrilat. Pericol. Se lipeşte de piele şi ochi în câteva secunde. A nu se lăsa la îndemâna copiilor. |
| | SK | Kyanoakrylát. Nebezpečenstvo. V priebehu niekoľkých sekúnd zlepí pokožku a oči. Uchovávajte mimo dosahu detí. |
| | SL | Cianoakrilat. Nevarno. Kožo in oči zlepi v nekaj sekundah. Hraniti zunaj dosega otrok. |
| | FI | Syanoakrylaattia. Vaara. Liimaa ihon ja silmät hetkessä. Säilytettävä lasten ulottumattomissa. |
| | SV | Cyanoakrylat. Fara. Fäster snabbt på hud och ögon. Förvaras oåtkomligt för barn. |

| EUH 203 | Език | |
|---|---|---|
| | BG | Съдържа хром (VI). Може да причини алергична реакция. |
| | ES | Contiene cromo (VI). Puede provocar una reacción alérgica. |
| | CS | Obsahuje chrom (VI). Může vyvolat alergickou reakci. |
| | DA | Indeholder krom (VI). Kan udløse allergisk reaktion. |
| | DE | Enthält Chrom (VI). Kann allergische Reaktionen hervorrufen. |
| | ET | Sisaldab kroomi (VI). Võib esile kutsuda allergilise reaktsiooni. |
| | EL | Περιέχει χρώμιο (VI). Μπορεί να προκαλέσει αλλεργική αντίδραση. |
| | EN | Contains chromium (VI). May produce an allergic reaction. |
| | FR | Contient du chrome (VI). Peut produire une réaction allergique. |
| | GA | Cróimiam (VI) ann. D'fhéadfadh sé a bheith ina chúis le frithghníomh ailléirgeach. |
| | IT | Contiene cromo (VI). Può provocare una reazione allergica. |
| | LV | Satur hromu (VI). Var izraisīt alerģisku reakciju. |
| | LT | Sudėtyje yra chromo (VI). Gali sukelti alerginę reakciją. |
| | HU | Krómot (VI) tartalmaz. Allergiás reakciót válthat ki. |
| | MT | Fih il-kromju (VI). Jista' joħloq reazzjoni allerġika. |
| | NL | Bevat zeswaardig chroom. Kan een allergische reactie veroorzaken. |
| | PL | Zawiera chrom (VI). Może powodować wystąpienie reakcji alergicznej. |
| | PT | Contém crómio (VI). Pode provocar uma reacção alérgica. |
| | RO | Conține crom (VI). Poate provoca o reacție alergică. |
| | SK | Obsahuje chróm (VI). Môže vyvolať alergickú reakciu. |
| | SL | Vsebuje krom (VI). Lahko povzroči alergijski odziv. |
| | FI | Sisältää kromi(VI)-yhdisteitä. Voi aiheuttaa allergisen reaktion. |
| | SV | Innehåller krom (VI). Kan orsaka en allergisk reaktion. |

| EUH 204 | Език | |
|---|---|---|
| | BG | Съдържа изоцианати. Може да причини алергична реакция. |
| | ES | Contiene isocianatos. Puede provocar una reacción alérgica. |
| | CS | Obsahuje isokyanáty. Může vyvolat alergickou reakci. |
| | DA | Indeholder isocyanater. Kan udløse allergisk reaktion. |
| | DE | Enthält Isocyanate. Kann allergische Reaktionen hervorrufen. |
| | ET | Sisaldab isotsüanaate. Võib esile kutsuda allergilise reaktsiooni. |
| | EL | Περιέχει ισοκυανικές ενώσεις. Μπορεί να προκαλέσει αλλεργική αντίδραση. |
| | EN | Contains isocyanates. May produce an allergic reaction. |
| | FR | Contient des isocyanates. Peut produire une réaction allergique. |
| | GA | Isicianaítí ann. D'fhéadfadh sé a bheith ina chúis le frithghníomh ailléirgeach. |
| | IT | Contiene isocianati. Può provocare una reazione allergica. |
| | LV | Satur izocianātus. Var izraisīt alerģisku reakciju. |
| | LT | Sudėtyje yra izocianatų. Gali sukelti alerginę reakciją. |

| EUH 204 | Език | |
|---|---|---|
| | HU | Izocianátokat tartalmaz. Allergiás reakciót válthat ki. |
| | MT | Fih l-isocyanates. Jista' jagħmel reazzjoni allerġika. |
| | NL | Bevat isocyanaten. Kan een allergische reactie veroorzaken. |
| | PL | Zawiera izocyjaniany. Może powodować wystąpienie reakcji alergicznej. |
| | PT | Contém isocianatos. Pode provocar uma reacção alérgica. |
| | RO | Conține izocianați. Poate provoca o reacție alergică. |
| | SK | Obsahuje izokyanáty. Môže vyvolať alergickú reakciu. |
| | SL | Vsebuje izocianate. Lahko povzroči alergijski odziv. |
| | FI | Sisältää isosyanaatteja. Voi aiheuttaa allergisen reaktion. |
| | SV | Innehåller isocyanater. Kan orsaka en allergisk reaktion. |

| EUH 205 | Език | |
|---|---|---|
| | BG | Съдържа епоксидни съставки. Може да причини алергична реакция. |
| | ES | Contiene componentes epoxídicos. Puede provocar una reacción alérgica. |
| | CS | Obsahuje epoxidové složky. Může vyvolat alergickou reakci. |
| | DA | Indeholder epoxyforbindelser. Kan udløse allergisk reaktion. |
| | DE | Enthält epoxidhaltige Verbindungen. Kann allergische Reaktionen hervorrufen. |
| | ET | Sisaldab epoksükomponente. Võib esile kutsuda allergilise reaktsiooni. |
| | EL | Περιέχει εποξειδικές ενώσεις. Μπορεί να προκαλέσει αλλεργική αντίδραση. |
| | EN | Contains epoxy constituents. May produce an allergic reaction. |
| | FR | Contient des composés époxydiques. Peut produire une réaction allergique. |
| | GA | Comhábhair eapocsacha ann. D'fhéadfadh sé a bheith ina chúis le frithghníomh ailléirgeach. |
| | IT | Contiene componenti epossidici. Può provocare una reazione allergica. |
| | LV | Satur epoksīda sastāvdaļas. Var izraisīt alerģisku reakciju. |
| | LT | Sudėtyje yra epoksidinių komponentų. Gali sukelti alerginę reakciją. |
| | HU | Epoxid tartalmú vegyületeket tartalmaz. Allergiás reakciót válthat ki. |
| | MT | Fih kostitwenti ta' l-eposside. Jista' jagħmel reazzjoni allerġika. |
| | NL | Bevat epoxyverbindingen. Kan een allergische reactie veroorzaken. |
| | PL | Zawiera składniki epoksydowe. Może powodować wystąpienie reakcji alergicznej. |
| | PT | Contém componentes epoxídicos. Pode provocar uma reacção alérgica. |
| | RO | Conține componenți epoxidici. Poate provoca o reacție alergică. |
| | SK | Obsahuje epoxidové zložky. Môže vyvolať alergickú reakciu. |
| | SL | Vsebuje epoksidne sestavine. Lahko povzroči alergijski odziv. |
| | FI | Sisältää epoksihartseja. Voi aiheuttaa allergisen reaktion. |
| | SV | Innehåller epoxiförening. Kan orsaka en allergisk reaktion. |

| EUH 206 | Език | |
|---|---|---|
| | BG | Внимание! Да не се използва заедно с други продукти. Може да отдели опасни газове (хлор). |

| EUH 206 | Език | |
|---|---|---|
| | ES | ¡Atención! No utilizar junto con otros productos. Puede desprender gases peligrosos (cloro). |
| | CS | Pozor! Nepoužívejte společně s jinými výrobky. Může uvolňovat nebezpečné plyny (chlor). |
| | DA | Advarsel! Må ikke anvendes i forbindelse med andre produkter. Farlige luftarter (chlor) kan frigøres. |
| | DE | Achtung! Nicht zusammen mit anderen Produkten verwenden, da gefährliche Gase (Chlor) freigesetzt werden können. |
| | ET | Ettevaatust! Mitte kasutada koos teiste toodetega. Segust võib eralduda ohtlikke gaase (kloori). |
| | EL | Προσοχή! Να μην χρησιμοποιείται σε συνδυασμό με άλλα προϊόντα. Μπορεί να ελευθερωθούν επικίνδυνα αέρια (χλώριο). |
| | EN | Warning! Do not use together with other products. May release dangerous gases (chlorine). |
| | FR | Attention! Ne pas utiliser en combinaison avec d'autres produits. Peut libérer des gaz dangereux (chlore). |
| | GA | Rabhadh! Ná húsáid in éineacht le táirgí eile. D'fhéadfadh sé go scaoilfí gáis chontúirteacha (clóirín). |
| | IT | Attenzione! Non utilizzare in combinazione con altri prodotti. Possono liberarsi gas pericolosi (cloro). |
| | LV | Brīdinājums! Nelietot kopā ar citiem produktiem. Var izdalīt bīstamas gāzes (hloru). |
| | LT | Atsargiai! Nenaudoti kartu su kitais produktais. Gali išskirti pavojingas dujas (chlorą). |
| | HU | Figyelem! Tilos más termékekkel együtt használni. Veszélyes gázok (klór) szabadulhatnak fel. |
| | MT | Twissija! Tużahx flimkien ma' prodotti oħra. Jista' jerħi gassijiet perikolużi (kloru). |
| | NL | Let op! Niet in combinatie met andere producten gebruiken. Er kunnen gevaarlijke gassen (chloor) vrijkomen. |
| | PL | Uwaga! Nie stosować razem z innymi produktami. Może wydzielać niebezpieczne gazy (chlor). |
| | PT | Atenção! Não utilizar juntamente com outros produtos. Podem libertar-se gases perigosos (cloro). |
| | RO | Atenție! A nu se folosi împreună cu alte produse. Poate elibera gaze periculoase (clor). |
| | SK | Pozor! Nepoužívajte spolu s inými výrobkami. Môžu uvoľňovať nebezpečné plyny (chlór). |
| | SL | Pozor! Ne uporabljajte skupaj z drugimi izdelki. Lahko se sproščajo nevarni plini (klor). |
| | FI | Varoitus! Älä käytä yhdessä muiden tuotteiden kanssa. Tuotteesta voi vapautua vaarallista kaasua (klooria). |
| | SV | Varning! Får ej användas tillsammans med andra produkter. Kan avge farliga gaser (klor). |

| EUH 207 | Език | |
|---|---|---|
| | BG | Внимание! Съдържа кадмий. При употреба се образуват опасни пари. Вижте информацията, предоставена от производителя. Спазвайте инструкциите за безопасност. |
| | ES | ¡Atención! Contiene cadmio. Durante su utilización se desprenden vapores peligrosos. Ver la información facilitada por el fabricante. Seguir las instrucciones de seguridad. |
| | CS | Pozor! Obsahuje kadmium. Při používání vznikají nebezpečné výpary. Viz informace dodané výrobcem. Dodržujte bezpečnostní pokyny. |
| | DA | Advarsel! Indeholder cadmium. Der udvikles farlige dampe under anvendelsen. Se producentens oplysninger. Overhold sikkerhedsforskrifterne. |
| | DE | Achtung! Enthält Cadmium. Bei der Verwendung entstehen gefährliche Dämpfe. Hinweise des Herstellers beachten. Sicherheitsanweisungen einhalten. |

| EUH 207 | Език | |
|---|---|---|
| | ET | Ettevaatust! Sisaldab kaadmiumi. Kasutamisel moodustuvad ohtlikud aurud. Vt tootja esitatud teavet. Järgida ohutuseeskirju. |
| | EL | Προσοχή! Περιέχει κάδμιο. Κατά τη χρήση αναπτύσσονται επικίνδυνες αναθυμιάσεις. Βλέπετε πληροφορίες του κατασκευαστή. Τηρείτε τις οδηγίες ασφαλείας. |
| | EN | Warning! Contains cadmium. Dangerous fumes are formed during use. See information supplied by the manufacturer. Comply with the safety instructions. |
| | FR | Attention! Contient du cadmium. Des fumées dangereuses se développent pendant l'utilisation. Voir les informations fournies par le fabricant. Respectez les consignes de sécurité. |
| | GA | Rabhadh! Caidmiam ann. Cruthaítear múch chontúirteach le linn a úsáide. Féach an fhaisnéis atá curtha ar fáil ag an monaróir. Cloígh leis na treoracha sábháilteachta. |
| | IT | Attenzione! Contiene cadmio. Durante l'uso si sviluppano fumi pericolosi. Leggere le informazioni fornite dal fabbricante. Rispettare le disposizioni di sicurezza. |
| | LV | Brīdinājums! Satur kadmiju. Lietojot veidojas bīstami izgarojumi. Sk. ražotāja sniegto informāciju. Ievērot drošības instrukcijas. |
| | LT | Atsargiai! Sudėtyje yra kadmio. Naudojant susidaro pavojingi garai. Žiūrėti gamintojo pateiktą informaciją. Vykdyti saugos instrukcijas. |
| | HU | Figyelem! Kadmiumot tartalmaz! A használat során veszélyes füstök képződnek. Lásd a gyártó által közölt információt. Be kell tartani a biztonsági előírásokat. |
| | MT | Twissija! Fih il-kadmju. Waqt li jintuża jiffurmaw dħaħen perikoluży. Ara l-informazzjoni mogħtija mill-fabbrikant. Ħares l-istruzzjonijiet dwar is-sigurtà. |
| | NL | Let op! Bevat cadmium. Bij het gebruik ontwikkelen zich gevaarlijke dampen. Zie de aanwijzingen van de fabrikant. Neem de veiligheidsvoorschriften in acht. |
| | PL | Uwaga! Zawiera kadm. Podczas stosowania wydziela niebezpieczne pary. Zapoznaj się z informacją dostarczoną przez producenta. Przestrzegaj instrukcji bezpiecznego stosowania. |
| | PT | Atenção! Contém cádmio. Libertam-se fumos perigosos durante a utilização. Ver as informações fornecidas pelo fabricante. Respeitar as instruções de segurança. |
| | RO | Atenție! Conține cadmiu. În timpul utilizării se degajă un fum periculos. A se vedea informațiile furnizate de producător. A se respecta instrucțiunile privind siguranța. |
| | SK | Pozor! Obsahuje kadmium. Pri používaní sa tvorí nebezpečný dym. Pozri informácie od výrobcu. Dodržiavajte bezpečnostné pokyny. |
| | SL | Pozor! Vsebuje kadmij. Med uporabo nastajajo nevarni dimi. Preberite informacije proizvajalca. Upoštevajte navodila za varno uporabo. |
| | FI | Varoitus! Sisältää kadmiumia. Käytettäessä muodostuu vaarallisia huuruja. Noudata valmistajan antamia ohjeita. Noudata turvallisuusohjeita. |
| | SV | Varning! Innehåller kadmium. Farliga ångor bildas vid användning. Se information från tillverkaren. Följ skyddsanvisningarna. |

| EUH 208 | Език | |
|---|---|---|
| | BG | Съдържа < наименование на сенсибилизиращото вещество>. Може да предизвика алергична реакция. |
| | ES | Contiene <nombre de la sustancia sensibilizante>. Puede provocar una reacción alérgica. |
| | CS | Obsahuje <název senzibilizující látky>. Může vyvolat alergickou reakci. |
| | DA | Indeholder <navn på det sensibiliserende stof>. Kan udløse allergisk reaktion. |
| | DE | Enthält <Name des sensibilisierenden Stoffes>. Kann allergische Reaktionen hervorrufen. |
| | ET | Sisaldab <sensibiliseeriva aine nimetus>. Võib esile kutsuda allergilise reaktsiooni. |
| | EL | Περιέχει <όνομα της ευαισθητοποιητικής ουσίας>. Μπορεί να προκαλέσει αλλεργική αντίδραση. |
| | EN | Contains <name of sensitising substance>. May produce an allergic reaction. |
| | FR | Contient <nom de la substance sensibilisante>. Peut produire une réaction allergique. |

| EUH 208 | Език | |
|---|---|---|
| | GA | <Ainm na substainte íograithe> ann. D'fhéadfadh sé a bheith ina chúis le frithghníomh ailléirgeach. |
| | IT | Contiene <denominazione della sostanza sensibilizzante>. Può provocare una reazione allergica. |
| | LV | Satur <sensibilizējošās vielas nosaukums>. Var izraisīt alerģisku reakciju. |
| | LT | Sudėtyje yra <jautrinančios medžiagos pavadinimas>. Gali sukelti alerginę reakciją. |
| | HU | <Allergén anyag neve>-t tartalmaz. Allergiás reakciót válthat ki. |
| | MT | Fih <l-isem tas-sustanza sensibbli>. Jista' jagħmel reazzjoni allerġika. |
| | NL | Bevat <naam van de sensibiliserende stof>. Kan een allergische reactie veroorzaken. |
| | PL | Zawiera <nazwa substancji uczulającej>. Może powodować wystąpienie reakcji alergicznej. |
| | PT | Contém <nome da substância sensibilizante em questão>. Pode provocar uma reacção alérgica. |
| | RO | Conține <denumirea substanței sensibilizante>. Poate provoca o reacție alergică. |
| | SK | Obsahuje <názov senzibilizujúcej látky>. Môže vyvolať alergickú reakciu. |
| | SL | Vsebuje <ime snovi, ki povzroča preobčutljivost>. Lahko povzroči alergijski odziv. |
| | FI | Sisältää <herkistävän aineen nimi>. Voi aiheuttaa allergisen reaktion. |
| | SV | Innehåller <namnet på det sensibiliserande ämnet>. Kan orsaka en allergisk reaktion. |

| EUH 209/ 209A | Език | |
|---|---|---|
| 209<br>209A | BG | При употреба може да стане силно запалимо.<br>При употреба може да стане запалимо. |
| 209<br>209A | ES | Puede inflamarse fácilmente al usarlo<br>Puede inflamarse al usarlo. |
| 209<br>209A | CS | Při používání se může stát vysoce hořlavým.<br>Při používání se může stát hořlavým. |
| 209<br>209A | DA | Kan blive meget brandfarlig ved brug.<br>Kan blive brandfarlig ved brug. |
| 209<br>209A | DE | Kann bei Verwendung leicht entzündbar werden.<br>Kann bei Verwendung entzündbar werden. |
| 209<br>209A | ET | Kasutamisel võib muutuda väga tuleohtlikuks.<br>Kasutamisel võib muutuda tuleohtlikuks. |
| 209<br>209A | EL | Μπορεί να γίνει πολύ εύφλεκτο κατά τη χρήση.<br>Μπορεί να γίνει εύφλεκτο κατά τη χρήση. |
| 209<br>209A | EN | Can become highly flammable in use.<br>Can become flammable in use. |
| 209<br>209A | FR | Peut devenir facilement inflammable en cours d'utilisation.<br>Peut devenir inflammable en cours d'utilisation. |
| 209<br>209A | GA | D'fhéadfadh sé éirí an-inadhainte agus é á úsáid.<br>D'fhéadfadh sé éirí inadhainte agus é á úsáid. |
| 209<br>209A | IT | Può diventare facilmente infiammabile durante l'uso.<br>Può diventare infiammabile durante l'uso. |
| 209<br>209A | LV | Lietojot var viegli uzliesmot.<br>Kļūt uzliesmojošs. |

| EUH 209/ 209A | Език | |
|---|---|---|
| 209<br>209A | LT | Naudojama gali tapti labai degi.<br>Naudojama gali tapti degi. |
| 209<br>209A | HU | A használat során fokozottan tűzveszélyessé válhat.<br>A használat során tűzveszélyessé válhat. |
| 209<br>209A | MT | Jista' jieħu n-nar faċilment meta jintuża.<br>Jista' jieħu n-nar meta jintuża. |
| 209<br>209A | NL | Kan bij gebruik licht ontvlambaar worden.<br>Kan bij gebruik ontvlambaar worden. |
| 209<br>209A | PL | Podczas stosowania może przekształcić się w substancję wysoce łatwopalną.<br>Podczas stosowania może przekształcić się w substancję łatwopalną. |
| 209<br>209A | PT | Pode tornar-se facilmente inflamável durante o uso.<br>Pode tornar-se inflamável durante o uso. |
| 209<br>209A | RO | Poate deveni foarte inflamabil în timpul utilizării.<br>Poate deveni inflamabil în timpul utilizării. |
| 209<br>209A | SK | Pri používaní sa môže stať veľmi horľavou.<br>Pri používaní sa môže stať horľavou. |
| 209<br>209A | SL | Med uporabo utegne postati lahko vnetljivo.<br>Med uporabo utegne postati vnetljivo. |
| 209<br>209A | FI | Voi muuttua helposti syttyväksi käytössä.<br>Voi muuttua syttyväksi käytössä. |
| 209<br>209A | SV | Kan bli mycket brandfarligt vid användning.<br>Kan bli brandfarligt vid användning. |

| EUH 210 | Език | |
|---|---|---|
| | BG | Информационен лист за безопасност ще бъде представен при поискване. |
| | ES | Puede solicitarse la ficha de datos de seguridad. |
| | CS | Na vyžádání je k°dispozici bezpečnostní list. |
| | DA | Sikkerhedsdatablad kan på anmodning rekvireres. |
| | DE | Sicherheitsdatenblatt auf Anfrage erhältlich. |
| | ET | Ohutuskaart nõudmisel kättesaadav. |
| | EL | Δελτίο δεδομένων ασφαλείας παρέχεται εφόσον ζητηθεί. |
| | EN | Safety data sheet available on request. |
| | FR | Fiche de données de sécurité disponible sur demande. |
| | GA | Bileog sonraí sábháilteachta ar fáil arna iarraidh sin. |
| | IT | Scheda dati di sicurezza disponibile su richiesta. |
| | LV | Drošības datu lapa ir pieejama pēc pieprasījuma. |
| | LT | Saugos duomenų lapą galima gauti paprašius. |
| | HU | Kérésre biztonsági adatlap kapható. |
| | MT | Il-karta tad-data dwar is-sikurezza hija disponibbli meta tintalab. |
| | NL | Veiligheidsinformatieblad op verzoek verkrijgbaar. |
| | PL | Karta charakterystyki dostępna na żądanie. |
| | PT | Ficha de segurança fornecida a pedido. |

| EUH 210 | Език | |
|---|---|---|
| | RO | Fişa cu date de securitate disponibilă la cerere. |
| | SK | Na požiadanie možno poskytnúť kartu bezpečnostných údajov. |
| | SL | Varnosti list na voljo na zahtevo. |
| | FI | Käyttöturvallisuustiedote toimitetaan pyynnöstä. |
| | SV | Säkerhetsdatablad finns att rekvirera. |

| EUH 401 | Език | |
|---|---|---|
| | BG | За да се избегнат рискове за човешкото здраве и околната среда, спазвайте инструкциите за употреба. |
| | ES | A fin de evitar riesgos para las personas y el medio ambiente, siga las instrucciones de uso. |
| | CS | Dodržujte pokyny pro používání, abyste se vyvarovali rizik pro lidské zdraví a životní prostředí. |
| | DA | Brugsanvisningen skal følges for ikke at bringe menneskers sundhed og miljøet i fare. |
| | DE | Zur Vermeidung von Risiken für Mensch und Umwelt die Gebrauchsanleitung einhalten. |
| | ET | Inimeste tervise ja keskkonna ohustamise vältimiseks järgida kasutusjuhendit. |
| | EL | Για να αποφύγετε τους κινδύνους για την ανθρώπινη υγεία και το περιβάλλον, ακολουθήστε τις οδηγίες χρήσης. |
| | EN | To avoid risks to human health and the environment, comply with the instructions for use. |
| | FR | Respectez les instructions d'utilisation pour éviter les risques pour la santé humaine et l'environnement. |
| | GA | Chun priacail do shláinte an duine agus don chomhshaol a sheachaint, cloígh leis na treoracha maidir le húsáid. |
| | IT | Per evitare rischi per la salute umana e per l'ambiente, seguire le istruzioni per l'uso. |
| | LT | Siekiant išvengti žmonių sveikatai ir aplinkai keliamos rizikos, būtina vykdyti naudojimo instrukcijos nurodymus. |
| | LV | Lai izvairītos no riska cilvēku veselībai un videi, ievērojiet lietošanas pamācību. |
| | HU | Az emberi egészség és a környezet veszélyeztetésének elkerülése érdekében be kell tartani a használati utasítás előírásait. |
| | MT | Biex jiġu evitati r-riskji ġhal saħħet il-bniedem u ġhall-ambjent, ħares l-istruzzjonijiet dwar l-użu. |
| | NL | Volg de gebruiksaanwijzing om gevaar voor de menselijke gezondheid en het milieu te voorkomen. |
| | PL | W celu uniknięcia zagrożeń dla zdrowia ludzi i środowiska, należy postępować zgodnie z instrukcją użycia. |
| | PT | Para evitar riscos para a saúde humana e para o ambiente, respeitar as instruções de utilização. |
| | RO | Pentru a evita riscurile pentru sănătatea umană şi mediu, a se respecta instrucţiunile de utilizare. |
| | SK | Dodržiavajte návod na používanie, aby ste zabránili vzniku rizík pre zdravie ľudí a životné prostredie. |
| | SL | Da bi se izognili tveganjem za ljudi in okolje, ravnajte v skladu z navodili za uporabo. |
| | FI | Noudata käyttöohjeita ihmisen terveydelle ja ympäristölle aiheutuvien vaarojen välttämiseksi. |
| | SV | För att undvika risker för människors hälsa och för miljön, följ bruksanvisningen. |

*ПРИЛОЖЕНИЕ IV*

## СПИСЪК НА ПРЕПОРЪКИТЕ ЗА БЕЗОПАСНОСТ

При избора на препоръките за безопасност в съответствие с член 22 и член 28, параграф 3 доставчиците може да съчетават препоръките за безопасност от таблицата по-долу, като вземат под внимание яснотата и разбираемостта на съвета за безопасност.

### 1. Част 1: Критерии за избора на препоръки за безопасност

*Таблица 6.1*

**Препоръки за безопасност — общи**

| Код (1) | Общи препоръки за безопасност (2) | Клас на опасност (3) | Категория на опасност (4) | Условия за използване (5) |
|---|---|---|---|---|
| P101 | При необходимост от медицинска помощ, носете опаковката или етикета на продукта. | според случая | | Продукти за консумация |
| P102 | Да се съхранява извън обсега на деца. | според случая | | Продукти за консумация |
| P103 | Преди употреба прочетете етикета. | според случая | | Продукти за консумация |

*Таблица 6.2*

**Препоръки за безопасност при предотвратяване**

| Код (1) | Препоръки за безопасност при предотвратяване (2) | Клас на опасност (3) | Категория на опасност (4) | Условия за използване (5) |
|---|---|---|---|---|
| P201 | Преди употреба се снабдете със специални инструкции. | Експлозиви (раздел 2.1) | Нестабилен експлозив | |
| | | Мутагенност за зародишни клетки (раздел 3.5) | 1A, 1B, 2 | |
| | | Канцерогенност (раздел 3.6) | 1A, 1B, 2 | |
| | | Токсичност за репродукцията (раздел 3.7) | 1A, 1B, 2 | |
| | | Токсичност за репродукцията — въздействие върху или чрез лактацията (раздел 3.7) | допълнителна категория | |
| P202 | Не използвайте, преди да сте прочели и разбрали всички предпазни мерки за безопасност. | Експлозиви (раздел 2.1) | Нестабилен експлозив | |
| | | Мутагенност за зародишни клетки (раздел 3.5) | 1A, 1B, 2 | |
| | | Канцерогенност (раздел 3.6) | 1A, 1B, 2 | |
| | | Токсичност за репродукцията (раздел 3.7) | 1A, 1B, 2 | |

| Код (1) | Препоръки за безопасност при предотвратяване (2) | Клас на опасност (3) | Категория на опасност (4) | Условия за използване (5) |
|---|---|---|---|---|
| P210 | Да се пази от топлина/искри/открит пламък/нагорещени повърхности. — Тютюнопушенето забранено. | Експлозиви (раздел 2.1) | подкласове 1.1, 1.2, 1.3, 1.4, 1.5 | Източникът/ците на запалване да се посочи от производителя/доставчика. |
| | | Запалими газове (раздел 2.2) | 1, 2 | |
| | | Запалими аерозоли (раздел 2.3) | 1, 2 | |
| | | Запалими течности (раздел 2.6) | 1, 2, 3 | |
| | | Запалими твърди вещества (раздел 2.7) | 1, 2 | |
| | | Самоактивиращи се вещества и смеси (раздел 2.8) | типове A, B, C, D, E, F | |
| | | Пирофорни течности (раздел 2.9) | 1 | |
| | | Пирофорни твърди вещества (раздел 2.10) | 1 | |
| | | Органични пероксиди (раздел 2.15) | типове A, B, C, D, E, F | |
| | | Оксидиращи течности (раздел 2.13) | 1, 2, 3 | — да се посочи да се пази от контакт с топлина |
| | | Оксидиращи твърди вещества (раздел 2.14) | 1, 2, 3 | |
| P211 | Да не се пръска към открит пламък или друг източник на запалване. | Запалими аерозоли (раздел 2.3) | 1, 2 | |
| P220 | Да се държи/съхранява далеч от облекло/…/горими материали. | Оксидиращи газове (раздел 2.4) | 1 | Несъвместимите материи да се посочат от производителя/доставчика. |
| | | Самоактивиращи се вещества и смеси (раздел 2.8) | типове A, B, C, D, E, F | |
| | | Оксидиращи течности (раздел 2.13) | 1 | Несъвместимите материи да се посочат от производителя/доставчика.<br>— да се посочи да се държи далече от дрехи, както и от други несъвместими материи. |
| | | | 2, 3 | Несъвместимите материи да се посочат от производителя/доставчика. |

| Код (1) | Препоръки за безопасност при предотвратяване (2) | Клас на опасност (3) | Категория на опасност (4) | Условия за използване (5) |
|---|---|---|---|---|
| | | Оксидиращи твърди вещества (раздел 2.14) | 1 | Несъвместимите материи да се посочат от производителя/доставчика.<br>— да се посочи да се държи далече от дрехи, както и от други несъвместими материи. |
| | | | 2, 3 | Несъвместимите материи да се посочат от производителя/доставчика. |
| | | Органични пероксиди (раздел 2.15) | типове A, B, C, D, E, F | |
| P221 | Вземете всички предпазни мерки за избягване на смесването с горими материали/.../... | Оксидиращи течности (раздел 2.13) | 1, 2, 3 | Несъвместимите материи да се посочат от производителя/доставчика. |
| | | Оксидиращи твърди вещества (раздел 2.14) | 1, 2, 3 | |
| P222 | Не допускайте контакт с въздух. | Пирофорни течности (раздел 2.9) | 1 | |
| | | Пирофорни твърди вещества (раздел 2.10) | 1 | |
| P223 | Да се избягва всякакъв възможен контакт с вода поради бурна реакция и възможно внезапно запалване. | Вещества и смеси, които при контакт с вода отделат запалими газове (раздел 2.12) | 1, 2 | |
| P230 | Да се държи навлажнен с... | Експлозиви (раздел 2.1) | подкласове 1.1, 1.2, 1.3, 1.5 | Подходящата материя да се посочи от производителя/доставчика.<br>— ако в сухо състояние веществото представлява повишена опасност от експлозия, освен ако това не се изисква за нуждите на производството или от оперативния режим (напр. нитроцелулоза). |
| P231 | Да се използва под инертен газ. | Вещества и смеси, които при контакт с вода отделят запалими газове (раздел 2.12) | 1, 2, 3 | |
| P232 | Да се пази от влага. | Вещества и смеси, които при контакт с вода отделят запалими газове (раздел 2.12) | 1, 2, 3 | |
| P233 | Съдът да се съхранява плътно затворен. | Запалими течности (раздел 2.6) | 1, 2, 3 | |
| | | Остра токсичност — инхалационна (раздел 3.1) | 1, 2, 3 | — ако продуктът има такава летливост, че да може да се генерира опасна атмосфера. |
| | | Специфична токсичност за определени органи — еднократна експозиция; дразнене на дихателните пътища (раздел 3.8) | 3 | |
| | | Специфична токсичност за определени органи — еднократна експозиция; наркотични ефекти (раздел 3.8) | 3 | |
| P234 | Да се съхранява само в оригиналната опаковка. | Самоактивиращи се вещества и смеси (раздел 2.8) | типове A, B, C, D, E, F | |
| | | Органични пероксиди (раздел 2.15) | типове A, B, C, D, E, F | |
| | | Вещества и смеси, корозивни за метали (раздел 2.16) | 1 | |

| Код (1) | Препоръки за безопасност при предотвратяване (2) | Клас на опасност (3) | Категория на опасност (4) | Условия за използване (5) |
|---|---|---|---|---|
| P235 | Да се държи на хладно. | Запалими течности (раздел 2.6) | 1, 2, 3 | |
| | | Самоактивиращи се вещества и смеси (раздел 2.8) | типове A, B, C, D, E, F | |
| | | Самонагряващи се вещества и смеси (раздел 2.11) | 1, 2 | |
| | | Органични пероксиди (раздел 2.15) | типове A, B, C, D, E, F | |
| P240 | Заземяване/еквипотенциална връзка на съда и приемателното устройство. | Експлозиви (раздел 2.1) | подкласове 1.1, 1.2, 1.3, 1.4, 1.5 | — ако експлозивът има електростатична чувствителност. |
| | | Запалими течности (раздел 2.6) | 1, 2, 3 | — ако материалът с електростатична чувствителност е за презареждане.<br>— ако продуктът има такава летливост, че да може да се генерира опасна атмосфера. |
| | | Запалими твърди вещества (раздел 2.7) | 1, 2 | — ако материалът с електростатична чувствителност е за презареждане. |
| P241 | Използвайте електрическо/проветряващо/осветително/.../оборудване, обезопасено срещу експлозия. | Запалими течности (раздел 2.6) | 1, 2, 3 | … Производителят/доставчикът да посочи друго оборудване. |
| | | Запалими твърди вещества (раздел 2.7) | 1, 2 | Производителят/доставчикът да посочи друго оборудване.<br>— ако могат да се появят облаци прах. |
| P242 | Използвайте само инструменти, които не предизвикват искри. | Запалими течности (раздел 2.6) | 1, 2, 3 | |
| P243 | Вземете предпазни мерки срещу освобождаване на статично електричество. | Запалими течности (раздел 2.6) | 1, 2, 3 | |
| P244 | Почиствайте редуциращите вентили от смазка и масло. | Оксидиращи газове (раздел 2.4) | 1 | |
| P250 | Да не се подлага на стържене/удар/…/триене. | Експлозиви (раздел 2.1) | подкласове 1.1, 1.2, 1.3, 1.4, 1.5 | Производителят/доставчикът да посочи приложима груба обработка. |
| P251 | Съд под налягане: да не се пробива и изгаря, дори след употреба. | Запалими аерозоли (раздел 2.3) | 1, 2 | |
| P260 | Не вдишвайте прах/пушек/газ/дим/изпарения/ аерозоли. | Остра токсичност — инхалационна (раздел 3.1) | 1, 2 | Производителят/доставчикът да посочи приложими условия. |
| | | Специфична токсичност за определени органи — еднократна експозиция (раздел 3.8) | 1, 2 | |
| | | Специфична токсичност за определен орган — повтаряща се експозиция (раздел 3.9) | 1, 2 | |

| Код (1) | Препоръки за безопасност при предотвратяване (2) | Клас на опасност (3) | Категория на опасност (4) | Условия за използване (5) |
|---|---|---|---|---|
| | | Корозия на кожата (раздел 3.2) | 1A, 1B, 1C | — Да се посочи да не се вдишва прах или мъгла.<br>— ако при употреба се отделят инхалабилни частици прах или мъгла. |
| | | Токсичност за репродукцията — въздействие върху или чрез лактацията (раздел 3.7) | допълнителна категория | |
| P261 | Избягвайте вдишване на прах/пушек/газ/дим/изпарения/аерозоли... | Остра токсичност — инхалационна (раздел 3.1) | 3, 4 | Производителят/доставчикът да посочи приложими условия. |
| | | Респираторна сенсибилизация (раздел 3.4) | 1 | |
| | | Кожна сенсибилизация (раздел 3.4) | 1 | |
| | | Специфична токсичност за определени органи — еднократна експозиция; дразнене на дихателните пътища (раздел 3.8) | 3 | |
| | | Специфична токсичност за определени органи — еднократна експозиция; наркотично въздействие (раздел 3.8) | 3 | |
| P262 | Да се избягва контакт с очите, кожата или облеклото. | Остра токсичност — дермална (раздел 3.1) | 1, 2 | |
| P263 | Да се избягва контакт по време на бременност/при кърмене. | Токсичност за репродукцията — въздействие върху или чрез лактацията (раздел 3.7) | допълнителна категория | |
| P264 | Да се измие ... старателно след употреба. | Остра токсичност — орална (раздел 3.1) | 1, 2, 3, 4 | Производителят/доставчикът да посочи частите на тялото, които трябва да се измият. |
| | | Остра токсичност — дермална (раздел 3.1) | 1, 2 | |
| | | Корозия на кожата (раздел 3.2) | 1A, 1B, 1C | |
| | | Дразнене на кожата (раздел 3.2) | 2 | |
| | | Дразнене на очите (раздел 3.3) | 2 | |
| | | Токсичност за репродукцията — ефекти върху или чрез лактацията (раздел 3.7) | допълнителна категория | |
| | | Специфична токсичност за определени органи — еднократна експозиция (раздел 3.8) | 1, 2 | |
| | | Специфична токсичност за определени органи — повтаряща се експозиция (раздел 3.9) | 1 | |
| P270 | Да не се яде, пие или пуши при употреба на продукта. | Остра токсичност — орална (раздел 3.1) | 1, 2, 3, 4 | |
| | | Остра токсичност — дермална (раздел 3.1) | 1, 2 | |
| | | Токсичност за репродукцията — въздействие върху или чрез лактацията (раздел 3.7) | допълнителна категория | |
| | | Специфична токсичност за определени органи — еднократна експозиция (раздел 3.8) | 1, 2 | |
| | | Специфична токсичност за определени органи — повтаряща се експозиция (раздел 3.9) | 1 | |

| Код (1) | Препоръки за безопасност при предотвратяване (2) | Клас на опасност (3) | Категория на опасност (4) | Условия за използване (5) |
|---|---|---|---|---|
| P271 | Да се използва само на открито или на добре проветриво място. | Остра токсичност — инхалационна (раздел 3.1) | 1, 2, 3, 4 | |
| | | Специфична токсичност за определени органи — еднократна експозиция; дразнене на дихателните пътища (раздел 3.8) | 3 | |
| | | Специфична токсичност за определени органи — еднократна експозиция; наркотични ефекти (раздел 3.8) | 3 | |
| P272 | Да не се изнася замърсено работно облекло извън работното помещение. | Кожна сенсибилизация (раздел 3.4) | 1 | |
| P273 | Да се избягва изпускане в околната среда. | Опасно за водната среда — остра опасност за водната среда (раздел 4.1) | 1 | — ако това не съответства на предназначението. |
| | | Опасно за водната среда — хронична опасност за водната среда (раздел 4.1) | 1, 2, 3, 4 | |
| | | Опасно за озоновия слой (раздел 5.1) | 1 | |
| P280 | Използвайте предпазни ръкавици/предпазно облекло/предпазни очила/предпазна маска за лице. | Експлозиви (раздел 2.1) | подкласове 1.1, 1.2, 1.3, 1.4, 1.5 | Производителят/доставчикът да посочи типа оборудване.<br>— Да се посочи защитната маска за лицето. |
| | | Запалими течности (раздел 2.6) | 1, 2, 3 | Производителят/доставчикът да посочи типа оборудване.<br>— Да се посочат предпазните ръкавици и предпазните средства за очите/лицето. |
| | | Запалими твърди вещества (раздел 2.7) | 1, 2 | |
| | | Самоактивиращи се вещества и смеси (раздел 2.8) | типове A, B, C, D, E, F | |
| | | Пирофорни течности (раздел 2.9) | 1 | |
| | | Пирофорни твърди вещества (раздел 2.10) | 1 | |
| | | Самонагряващи се вещества и смеси (раздел 2.11) | 1, 2 | |
| | | Вещества и смеси, които при контакт с вода отделят запалими газове (раздел 2.12) | 1, 2, 3 | |
| | | Оксидиращи течности (раздел 2.13) | 1, 2, 3 | |
| | | Оксидиращи твърди вещества (раздел 2.14) | 1, 2, 3 | |
| | | Органични пероксиди (раздел 2.15) | типове A, B, C, D, E, F | |
| | | Остра токсичност — дермална (раздел 3.1) | 1, 2, 3, 4 | Производителят/доставчикът да посочи типа оборудване.<br>— Да се посочат предпазните ръкавици/облекло. |
| | | Корозия на кожата (раздел 3.2) | 1A, 1B, 1C | Производителят/доставчикът да посочи типа оборудване.<br>— Да се посочат предпазните ръкавици/облекло и защитната маска за очите/лицето. |

| Код (1) | Препоръки за безопасност при предотвратяване (2) | Клас на опасност (3) | Категория на опасност (4) | Условия за използване (5) |
|---|---|---|---|---|
| | | Дразнене на кожата (раздел 3.2) | 2 | Производителят/доставчикът да посочи типа оборудване.<br>— Да се посочат предпазните ръкавици. |
| | | Кожна сенсибилизация (раздел 3.4) | 1 | |
| | | Сериозно увреждане на очите/дразнене на очите (раздел 3.3) | 1 | Производителят/доставчикът да посочи типа оборудване.<br>— Да се посочи защитната маска за очите/лицето. |
| | | Дразнене на очите (раздел 3.3) | 2 | |
| P281 | Използвайте предписаните лични предпазни средства. | Експлозиви (раздел 2.1) | Нестабилен експлозив | |
| | | Мутагенност за зародишните клетки (раздел 3.5) | 1A, 1B, 2 | |
| | | Канцерогенност (раздел 3.6) | 1A, 1B, 2 | |
| | | Токсичност за репродукцията (раздел 3.7) | 1A, 1B, 2 | |
| P282 | Носете предпазващи от студ ръкавици/маска за лице/защитни очила. | Газове под налягане (раздел 2.5) | Охладен втечнен газ | |
| P283 | Носете огнеупорно/огнезащитно облекло. | Оксидиращи газове (раздел 2.13) | 1 | |
| | | Оксидиращи твърди вещества (раздел 2.14) | 1 | |
| P284 | Носете респираторни предпазни средства. | Остра токсичност — инхалационна (раздел 3.1) | 1, 2 | Производителят/доставчикът да посочи оборудването. |
| P285 | В случай на лоша вентилация носете респираторни предпазни средства. | Респираторна сенсибилизация (раздел 3.4) | 1 | Производителят/доставчикът да посочи оборудването. |
| P231 + P232 | Да се използва под инертен газ. Да се пази от влага. | Вещества и смеси, които при контакт с вода отделят запалими газове (раздел 2.12) | 1, 2, 3 | |
| P235 + P410 | Да се държи на хладно. Да се пази от пряка слънчева светлина. | Самонагряващи се вещества и смеси (раздел 2.11) | 1, 2 | |

*Таблица 6.3*

**Препоръки за безопасност при реагиране**

| Код (1) | Препоръки за безопасност при реагиране (2) | Клас на опасност (3) | Категория на опасност (4) | Условия за използване (5) |
|---|---|---|---|---|
| P301 | ПРИ ПОГЛЪЩАНЕ: | Остра токсичност — орална (раздел 3.1) | 1, 2, 3, 4 | |
| | | Корозия на кожата (раздел 3.2) | 1A, 1B, 1C | |
| | | Опасност при вдишване (раздел 3.10) | 1 | |
| P302 | ПРИ КОНТАКТ С КОЖАТА: | Пирофорни течности (раздел 2.9) | 1 | |
| | | Остра токсичност — дермална (раздел 3.1) | 1, 2, 3, 4 | |

| Код (1) | Препоръки за безопасност при реагиране (2) | Клас на опасност (3) | Категория на опасност (4) | Условия за използване (5) |
|---|---|---|---|---|
| | | Дразнене на кожата (раздел 3.2) | 2 | |
| | | Кожна сенсибилизация (раздел 3.4) | 1 | |
| P303 | ПРИ КОНТАКТ С КОЖАТА (или косата): | Запалими течности (раздел 2.6) | 1, 2, 3 | |
| | | Корозия на кожата (раздел 3.2) | 1A, 1B, 1C | |
| P304 | ПРИ ВДИШВАНЕ: | Остра токсичност — инхалационна (раздел 3.1) | 1, 2, 3, 4 | |
| | | Корозия на кожата (раздел 3.2) | 1A, 1B, 1C | |
| | | Респираторна сенсибилизация (раздел 3.4) | 1 | |
| | | Специфична токсичност за определени органи — еднократна експозиция; дразнене на дихателните пътища (раздел 3.8) | 3 | |
| | | Специфична токсичност за определени органи — еднократна експозиция; наркотични ефекти (раздел 3.8) | 3 | |
| P305 | ПРИ КОНТАКТ С ОЧИТЕ: | Корозия на кожата (раздел 3.2) | 1A, 1B, 1C | |
| | | Сериозно увреждане на очите/дразнене на очите (раздел 3.3) | 1 | |
| | | Дразнене на очите (раздел 3.3) | 2 | |
| P306 | ПРИ ПОПАДАНЕ ВЪРХУ ОБЛЕКЛОТО: | Оксидиращи течности (раздел 2.13) | 1 | |
| | | Оксидиращи твърди вещества (раздел 2.14) | 1 | |
| P307 | ПРИ експозиция: | Специфична токсичност за определени органи — еднократна експозиция (раздел 3.8) | 1 | |
| P308 | ПРИ явна или предполагаема експозиция: | Мутагенност за зародишните клетки (раздел 3.5) | 1A, 1B, 2 | |
| | | Канцерогенност (раздел 3.6) | 1A, 1B, 2 | |
| | | Токсичност за репродукцията (раздел 3.7) | 1A, 1B, 2 | |
| | | Токсичност за репродукцията — ефекти върху или чрез лактацията (раздел 3.7) | допълнителна категория | |
| P309 | ПРИ експозиция или при неразположение: | Специфична токсичност за определени органи — еднократна експозиция (раздел 3.8) | 2 | |
| P310 | Незабавно се обадете в ЦЕНТЪР ПО ТОКСИКОЛОГИЯ или на лекар. | Остра токсичност — орална (раздел 3.1) | 1, 2, 3 | |
| | | Остра токсичност — дермална (раздел 3.1) | 1, 2 | |
| | | Остра токсичност — инхалационна (раздел 3.1) | 1, 2 | |
| | | Корозия на кожата (раздел 3.2) | 1A, 1B, 1C | |
| | | Сериозно увреждане на очите/дразнене на очите (раздел 3.3) | 1 | |
| | | Опасност при вдишване (раздел 3.10) | 1 | |

| Код (1) | Препоръки за безопасност при реагиране (2) | Клас на опасност (3) | Категория на опасност (4) | Условия за използване (5) |
|---|---|---|---|---|
| P311 | Обадете се в ЦЕНТЪР ПО ТОКСИКОЛОГИЯ или на лекар. | Остра токсичност — инхалационна (раздел 3.1) | 3 | |
| | | Респираторна сенсибилизация (раздел 3.4) | 1 | |
| | | Специфична токсичност за определени органи — еднократна експозиция (раздел 3.8) | 1, 2 | |
| P312 | При неразположение се обадете в ЦЕНТЪР ПО ТОКСИКОЛОГИЯ или на лекар. | Остра токсичност — орална (раздел 3.1) | 4 | |
| | | Остра токсичност — дермална (раздел 3.1) | 3, 4 | |
| | | Остра токсичност — инхалационна (раздел 3.1) | 4 | |
| | | Специфична токсичност за определени органи — еднократна експозиция; дразнене на дихателните пътища (раздел 3.8) | 3 | |
| | | Специфична токсичност за определен орган — едократна експозиция; наркотично въздействие (раздел 3.8) | 3 | |
| P313 | Потърсете медицински съвет/помощ. | Дразнене на кожата (раздел 3.2) | 2, 3 | |
| | | Дразнене на очите (раздел 3.3) | 2 | |
| | | Кожна сенсибилизация (раздел 3.4) | 1 | |
| | | Мутагенност за зародишните клетки (раздел 3.5) | 1A, 1B, 2 | |
| | | Канцерогенност (раздел 3.6) | 1A, 1B, 2 | |
| | | Токсичност за репродукцията (раздел 3.7) | 1A, 1B, 2 | |
| | | Токсичност за репродукцията — ефекти върху или чрез лактацията (раздел 3.7) | допълнителна категория | |
| P314 | При неразположение потърсете медицински съвет/помощ. | Специфична токсичност за определени органи — повтаряща се експозиция (раздел 3.9) | 1, 2 | |
| P315 | Незабавно потърсете медицински съвет/помощ. | Газове под налягане (раздел 2.5) | Охладен втечнен газ | |
| P320 | Спешна нужда от специализирано лечение (вж... на този етикет). | Остра токсичност — инхалационна (раздел 3.1) | 1, 2 | Препратка към допълнителни инструкции за първа помощ.<br>— ако се изисква незабавно да се даде противоотрова. |
| P321 | Специализирано лечение (вж.... на този етикет). | Остра токсичност — орална (раздел 3.1) | 1, 2, 3 | Препратка към допълнителни инструкции за първа помощ.<br>— ако се изисква незабавно да се даде противоотрова |

| Код (1) | Препоръки за безопасност при реагиране (2) | Клас на опасност (3) | Категория на опасност (4) | Условия за използване (5) |
|---|---|---|---|---|
| | | Остра токсичност — инхалационна (раздел 3.1) | 3 | Препратка към допълнителни инструкции за първа помощ.<br>— ако се изискват незабавни специфични мерки. |
| | | Специфична токсичност за определени органи — еднократна експозиция (раздел 3.8) | 1 | Препратка към допълнителни инструкции за първа помощ.<br>— ако се изискват незабавни специфични мерки. |
| | | Кожна сенсибилизация (раздел 3.4) | 1 | Препратка към допълнителни инструкции за първа помощ.<br>— ако сметне за необходимо, производителят/доставчикът може да посочи почистващ агент. |
| | | Корозия на кожата (раздел 3.2) | 1A, 1B, 1C | |
| | | Дразнене на кожата (раздел 3.2) | 2 | |
| P322 | Специални мерки (вж... на този етикет). | Остра токсичност — дермална (раздел 3.1) | 1, 2 | Препратка към допълнителни инструкции за първа помощ.<br>— ако незабавни мерки като специфичен почистващ агент са препоръчителни. |
| | | Остра токсичност — дермална (раздел 3.1) | 3, 4 | Препратка към допълнителни инструкции за първа помощ.<br>— ако незабавни мерки като специфичен почистващ агент са препоръчителни. |
| P330 | Изплакнете устата. | Остра токсичност — орална (раздел 3.1) | 1, 2, 3, 4 | |
| | | Корозия на кожата (раздел 3.2) | 1A, 1B, 1C | |
| P331 | НЕ предизвиквайте повръщане. | Корозия на кожата (раздел 3.2) | 1A, 1B, 1C | |
| | | Опасност при вдишване (раздел 3.10) | 1 | |
| P332 | При поява на кожно дразнене: | Дразнене на кожата (раздел 3.2) | 2, 3 | |
| P333 | При поява на кожно дразнене или обрив на кожата: | Кожна сенсибилизация (раздел 3.4) | 1 | |
| P334 | Потопете в хладка вода/сложете мокри компреси. | Пирофорни течности (раздел 2.9) | 1 | |
| | | Пирофорни твърди вещества (раздел 2.10) | 1 | |
| | | Вещества и смеси, които при контакт с вода отделят запалими газове (раздел 2.12) | 1, 2 | |
| P335 | Отстранете от кожата посипаните частици. | Пирофорни твърди вещества (раздел 2.10) | 1 | |
| | | Вещества и смеси, които при контакт с вода отделят запалими газове (раздел 2.12) | 1, 2 | |

| Код (1) | Препоръки за безопасност при реагиране (2) | Клас на опасност (3) | Категория на опасност (4) | Условия за използване (5) |
|---|---|---|---|---|
| P336 | Размразете замръзналите части с хладка вода. Не разтривайте засегнатата област. | Газове под налягане (раздел 2.5) | Охладен втечнен газ | |
| P337 | При продължително дразнене на очите: | Дразнене на очите (раздел 3.3) | 2 | |
| P338 | Свалете контактните лещи, ако има такива и доколкото това е възможно. Продължете с изплакването. | Корозия на кожата (раздел 3.2) | 1A, 1B, 1C | |
| | | Сериозно увреждане на очите/дразнене на очите (раздел 3.3) | 1 | |
| | | Дразнене на очите (раздел 3.3) | 2 | |
| P340 | Изведете пострадалия на чист въздух и го поставете в позиция, улесняваща дишането. | Остра токсичност — инхалационна (раздел 3.1) | 1, 2, 3, 4 | |
| | | Корозия на кожата sion (раздел 3.2) | 1A, 1B, 1C | |
| | | Специфична токсичност за определени органи — еднократна експозиция; дразнене на дихателните пътища (раздел 3.8) | 3 | |
| | | Специфична токсичност за определени органи — еднократна експозиция (раздел 3.8) | 3 | |
| P341 | При затруднено дишане изведете пострадалия на чист въздух и го поставете в позиция, улесняваща дишането. | Респираторна сенсибилизация (раздел 3.4) | 1 | |
| P342 | При симптоми на затруднено дишане: | Респираторна сенсибилизация (раздел 3.4) | 1 | |
| P350 | Измийте внимателно и обилно със сапун и вода. | Остра токсичност — дермална (раздел 3.1) | 1, 2 | |
| P351 | Промивайте внимателно с вода в продължение на няколко минути. | Корозия на кожата (раздел 3.2) | 1A, 1B, 1C | |
| | | Сериозно увреждане на очите/дразнене на очите (раздел 3.3) | 1 | |
| | | Дразнене на очите (раздел 3.3) | 2 | |
| P352 | Измийте обилно със сапун и вода. | Остра токсичност — дермална (раздел 3.1) | 3, 4 | |
| | | Дразнене на кожата (раздел 3.2) | 2 | |
| | | Кожна сенсибилизация (раздел 3.4) | 1 | |
| P353 | Облейте кожата с вода/вземете душ. | Запалими течности (раздел 2.6) | 1, 2, 3 | |
| | | Корозия на кожата (раздел 3.2) | 1A, 1B, 1C | |
| P360 | Незабавно облейте замърсеното облекло и кожата обилно с вода, преди да свалите дрехите. | Оксидиращи течности (раздел 2.13) | 1 | |
| | | Оксидиращи твърди вещества (раздел 2.14) | 1 | |
| P361 | Незабавно свалете цялото замърсено облекло. | Запалими течности (раздел 2.6) | 1, 2, 3 | |
| | | Остра токсичност — дермална (раздел 3.1) | 1, 2, 3 | |
| | | Корозия на кожата (раздел 3.2) | 1A, 1B, 1C | |

| Код (1) | Препоръки за безопасност при реагиране (2) | Клас на опасност (3) | Категория на опасност (4) | Условия за използване (5) |
|---|---|---|---|---|
| P362 | Свалете замърсеното облекло и го изперете преди повторна употреба. | Дразнене на кожата (раздел 3.2) | 2 | |
| P363 | Изперете замърсеното облекло преди повторна употреба. | Остра токсичност — дермална (раздел 3.1) | 1, 2, 3, 4 | |
| | | Корозия на кожата (раздел 3.2) | 1A, 1B, 1C | |
| | | Кожна сенсибилизация (раздел 3.4) | 1 | |
| P370 | При пожар: | Експлозиви (раздел 2.1) | подкласове 1.1, 1.2, 1.3, 1.4, 1.5 | |
| | | Оксидиращи газове (раздел 2.4) | 1 | |
| | | Запалими течности (раздел 2.6) | 1, 2, 3 | |
| | | Запалими твърди вещества (раздел 2.7) | 1, 2 | |
| | | Самоактивиращи се вещества и смеси (раздел 2.8) | типове A, B, C, D, E, F | |
| | | Пирофорни течности (раздел 2.9) | 1 | |
| | | Пирофорни твърди вещества (раздел 2.10) | 1 | |
| | | Вещества и смеси, които при контакт с вода отделят запалими газове (раздел 2.12) | 1, 2, 3 | |
| | | Оксидиращи течности (раздел 2.13) | 1, 2, 3 | |
| | | Оксидиращи твърди вещества (раздел 2.14) | 1, 2, 3 | |
| P371 | При голям пожар и значителни количества: | Оксидиращи течности (раздел 2.13) | 1 | |
| | | Оксидиращи твърди вещества (раздел 2.14) | 1 | |
| P372 | Опасност от експлозия при пожар. | Експлозиви (раздел 2.1) | Нестабилни експлозиви и подкласове 1.1, 1.2, 1.3, 1.4, 1.5 | — освен ако експлозивите не са БОЕПРИПАСИ 1.4S и ТЕХНИ СЪСТАВКИ. |
| P373 | НЕ се опитвайте да гасите пожара, ако огънят наближи експлозиви. | Експлозиви (раздел 2.1) | Нестабилни експлозиви и подкласове 1.1, 1.2, 1.3, 1.4, 1.5 | |
| P374 | Гасете пожара с обичайните предпазни мерки от разумно разстояние. | Експлозиви (раздел 2.1) | подклас 1.4 | — освен ако експлозивите не са БОЕПРИПАСИ 1.4S и ТЕХНИ СЪСТАВКИ. |

| Код (1) | Препоръки за безопасност при реагиране (2) | Клас на опасност (3) | Категория на опасност (4) | Условия за използване (5) |
|---|---|---|---|---|
| P375 | Гасете пожара от разстояние поради опасност от експлозия. | Самоактивиращи се вещества и смеси (раздел 2.8) | типове A, B | |
| | | Оксидиращи течности (раздел 2.13) | 1 | |
| | | Оксидиращи твърди вещества (раздел 2.14) | 1 | |
| P376 | Спрете теча, ако е безопасно. | Оксидиращи газове (раздел 2.4) | 1 | |
| P377 | Пожар от изтекъл газ: Не гасете, освен при възможност за безопасно отстраняване на теча. | Запалими газове (раздел 2.2) | 1, 2 | |
| P378 | Използвайте ... за гасене. | Запалими течности (раздел 2.6) | 1, 2, 3 | Производителят/доставчикът да посочи подходяща среда — ако водата увеличава риска. |
| | | Запалими твърди вещества (раздел 2.7) | 1, 2 | |
| | | Самоактивиращи се вещества и смеси (раздел 2.8) | типове A, B, C, D, E, F | |
| | | Пирофорни течности (раздел 2.9) | 1 | |
| | | Пирофорни твърди вещества (раздел 2.10) | 1 | |
| | | Вещества и смеси, които при контакт с вода отделят запалими газове (раздел 2.12) | 1, 2, 3 | |
| | | Оксидиращи течности (раздел 2.13) | 1, 2, 3 | |
| | | Оксидиращи твърди вещества (раздел 2.14) | 1, 2, 3 | |
| P380 | Евакуирайте зоната. | Експлозиви (раздел 2.1) | Нестабилни експлозиви | |
| | | Експлозиви (раздел 2.1) | подкласове 1.1, 1.2, 1.3, 1.4, 1.5 | |
| | | Самоактивиращи се вещества и смеси (раздел 2.8) | типове A, B | |
| | | Оксидиращи течности (раздел 2.13) | 1 | |
| | | Оксидиращи твърди вещества (раздел 2.14) | 1 | |
| P381 | Премахнете всички източници на запалване, ако е безопасно. | Запалими газове (раздел 2.2) | 1, 2 | |
| P390 | Попийте разлятото, за да се предотвратят материални вреди. | Корозивен за метали (раздел 2.16) | 1 | |
| P391 | Съберете разлятото. | Опасно за водната среда – остра опасност за водната среда (раздел 4.1) | 1 | |
| | | Опасно за водната среда — хронична опасност за водната среда (раздел 4.1) | 1, 2 | |

| Код (1) | Препоръки за безопасност при реагиране (2) | Клас на опасност (3) | Категория на опасност (4) | Условия за използване (5) |
|---|---|---|---|---|
| P301 + P310 | ПРИ ПОГЛЪЩАНЕ: Незабавно се обадете в ЦЕНТЪР ПО ТОКСИКОЛОГИЯ или на лекар. | Остра токсичност — орална (раздел 3.1) | 1, 2, 3 | |
| | | Опасност при вдишане (раздел 3.10) | 1 | |
| P301 + P312 | ПРИ ПОГЛЪЩАНЕ: Незабавно се обадете в ЦЕНТЪР ПО ТОКСИКОЛОГИЯ или на лекар при неразположение. | Остра токсичност — орална (раздел 3.1) | 4 | |
| P301 + P330 + P331 | ПРИ ПОГЛЪЩАНЕ: Изплакнете устата. НЕ предизвиквайте повръщане. | Корозия на кожата (раздел 3.2) | 1A, 1B, 1C | |
| P302 + P334 | ПРИ КОНТАКТ С КОЖАТА: Потопете в хладка вода/сложете мокри компреси. | Пирофорни течности (раздел 2.9) | 1 | |
| P302 + P350 | ПРИ КОНТАКТ С КОЖАТА: Измийте внимателно и обилно със сапун и вода. | Остра токсичност — дермална (раздел 3.1) | 1, 2 | |
| P302 + P352 | ПРИ КОНТАКТ С КОЖАТА: Измийте обилно със сапун и вода. | Остра токсичност — дермална (раздел 3.1) | 3, 4 | |
| | | Дразнене на кожата (раздел 3.2) | 2 | |
| | | Кожна сенсибилизация (раздел 3.4) | 1 | |
| P303 + P361 + P353 | ПРИ КОНТАКТ С КОЖАТА (или косата): Незабавно свалете цялото замърсено облекло. Облейте кожата с вода/вземете душ. | Запалими течности (раздел 2.6) | 1, 2, 3 | |
| | | Корозия на кожата (раздел 3.2) | 1A, 1B, 1C | |
| P304 + P340 | ПРИ ВДИШВАНЕ: Изведете пострадалия на чист въздух и го поставете в позиция, улесняваща дишането. | Остра токсичност — инхалационна (раздел 3.1) | 1, 2, 3, 4 | |
| | | Корозия на кожата (раздел 3.2) | 1A, 1B, 1C | |
| | | Специфична токсичност за определени органи — еднократна експозиция; дразнене на дихателните пътища (раздел 3.8) | 3 | |
| | | Специфична токсичност за определени органи — еднократна експозиция; наркотични ефекти (раздел 3.8) | 3 | |
| P304 + P341 | ПРИ ВДИШВАНЕ: При затруднено дишане изведете пострадалия на чист въздух и го поставете в позиция, улесняваща дишането. | Респираторна сенсибилизация (раздел 3.4) | 1 | |
| P305 + P351 + P338 | ПРИ КОНТАКТ С ОЧИТЕ: Промивайте внимателно с вода в продължение на няколко минути. Свалете контактните лещи, ако има такива и доколкото това е възможно. Продължавайте да промивате. | Корозия на кожата (раздел 3.2) | 1A, 1B, 1C | |
| | | Сериозно увреждане на очите/дразнене на очите (раздел 3.3) | 1 | |
| | | Дразнене на очите (раздел 3.3) | 2 | |
| P306 + P360 | ПРИ ПОПАДАНЕ ВЪРХУ ОБЛЕКЛОТО: незабавно облейте замърсеното облекло и кожата обилно с вода, преди да свалите дрехите. | Оксидиращи течности (раздел 2.13) | 1 | |
| | | Оксидиращи твърди вещества (раздел 2.14) | 1 | |
| P307 + P311 | ПРИ експозиция: Обадете се в ЦЕНТЪР ПО ТОКСИКОЛОГИЯ или на лекар.. | Специфична токсичност за определени органи — еднократна експозиция (раздел 3.8) | 1 | |

| Код (1) | Препоръки за безопасност при реагиране (2) | Клас на опасност (3) | Категория на опасност (4) | Условия за използване (5) |
|---|---|---|---|---|
| P308 + P313 | ПРИ явна или предполагаема експозиция: Потърсете медицински съвет/помощ. | Мутагенност за зародишните клетки (раздел 3.5) | 1A, 1B, 2 | |
| | | Канцерогенност (раздел 3.6) | 1A, 1B, 2 | |
| | | Токсичност за репродукцията (раздел 3.7) | 1A, 1B, 2 | |
| | | Токсичност за репродукцията — ефекти върху или чрез лактацията (раздел 3.7) | допълнителна категория | |
| P309 + P311 | ПРИ експозиция или неразположение: Обадете се в ЦЕНТЪР ПО ТОКСИКОЛОГИЯ или на лекар. | Специфична токсичност за определени органи — еднократна експозиция (раздел 3.8) | 2 | |
| P332 + P313 | При поява на кожно дразнене: Потърсете медицински съвет/помощ. | Дразнене на кожата (раздел 3.2) | 2 | |
| P333 + P313 | При поява на кожно дразнене или обрив на кожата: Потърсете медицински съвет/помощ. | Кожна сенсибилизация (раздел 3.4) | 1 | |
| P335 + P334 | Отстранете посипаните частици от кожата. Потопете в хладка вода/сложете мокри компреси. | Пирофорни твърди вещества (раздел 2.10) | 1 | |
| | | Вещества и смеси, които при контакт с вода отделят запалими газове (раздел 2.12) | 1, 2 | |
| P337 + P313 | При продължително дразнене на очите: Потърсете медицински съвет/помощ. | Дразнене на очите (раздел 3.3) | 2 | |
| P342 + P311 | При симптоми на затруднено дишане: Обадете се в ЦЕНТЪР ПО ТОКСИКОЛОГИЯ или на лекар. | Респираторна сенсибилизация (раздел 3.4) | 1 | |
| P370 + P376 | При пожар: Спрете теча, ако е безопасно. | Оксидиращи газове (раздел 2.4) | 1 | |
| P370 + P378 | При пожар: Използвайте ... за гасене. | Запалими течности (раздел 2.6) | 1, 2, 3 | Производителят/доставчикът да посочи подходяща среда.<br>— ако водата увеличава риска. |
| | | Запалими твърди вещества (раздел 2.7) | 1, 2 | |
| | | Самоактивиращи се вещества и смеси (раздел 2.8) | типове A, B, C, D, E, F | |
| | | Пирофорни течности (раздел 2.9) | 1 | |
| | | Пирофорни твърди вещества (раздел 2.10) | 1 | |
| | | Вещества и смеси, които в контакт с вода отделят запалими газове (раздел 2.12) | 1, 2, 3 | |
| | | Оксидиращи течности (раздел 2.13) | 1, 2, 3 | |
| | | Оксидиращи твърди вещества (раздел 2.14) | 1, 2, 3 | |
| P370 + P380 | При пожар: Евакуирайте зоната. | Експлозиви (раздел 2.1) | подкласове 1.1, 1.2, 1.3, 1.4, 1.5 | |
| P370 + P380 + P375 | При пожар: Евакуирайте зоната. Гасете пожара от разстояние поради опасност от експлозия. | Самоактивиращи се вещества и смеси (раздел 2.8) | типове A, B | |

| Код (1) | Препоръки за безопасност при реагиране (2) | Клас на опасност (3) | Категория на опасност (4) | Условия за използване (5) |
|---|---|---|---|---|
| P371 + P380 + P375 | При голям пожар и значителни количества: Евакуирайте зоната. Гасете пожара от разстояние поради опасност от експлозия. | Оксидиращи течности (раздел 2.13) | 1 | |
| | | Оксидиращи твърди вещества (раздел 2.14) | 1 | |

*Таблица 6.4*

**Препоръки за безопасност при съхранение**

| Код (1) | Препоръки за безопасност при съхранение (2) | Клас на опасност (3) | Категория на опасност (4) | Условия за използване (5) |
|---|---|---|---|---|
| P401 | Да се съхранява … | Експлозиви (раздел 2.1) | Нестабилни експлозиви и подкласове 1.1, 1.2, 1.3, 1.4, 1.5 | в съответствие с местната/регионалната/националната/международната уредба (да се посочи). |
| P402 | Да се съхранява на сухо място. | Вещества и смеси, които в контакт с вода отделят запалими газове (раздел 2.12) | 1, 2, 3 | |
| P403 | Да се съхранява на добре проветриво място. | Запалими газове (раздел 2.2) | 1, 2 | — ако продуктът е с такава летливост, че да се генерира опасна атмосфера. |
| | | Оксидиращи газове (раздел 2.4) | 1 | |
| | | Газове под налягане (раздел 2.5) | Сгъстен газ | |
| | | | Втечнен газ | |
| | | | Охладен втечнен газ | |
| | | | Разтворен газ | |
| | | Запалими течности (раздел 2.6) | 1, 2, 3 | |
| | | Самоактивиращи се вещества и смеси (раздел 2.8) | типове A, B, C, D, E, F | |
| | | Остра токсичност — инхалационна (раздел 3.1) | 1, 2, 3 | |
| | | Специфична токсичност за определени оргаи — еднократна експозиция; дразнене на дихателните пътища (раздел 3.8) | 3 | |
| | | Специфична токсичност за определени органи — еднократна експозиция; наркотични ефекти (раздел 3.8) | 3 | |
| P404 | Да се съхранява в затворен съд. | Вещества и смеси, които при контакт с вода отделят запалими газове (раздел 2.12) | 1, 2, 3 | |
| P405 | Да се съхранява под ключ. | Остра токсичност — орална (раздел 3.1) | 1, 2, 3 | |
| | | Остра токсичност — дермална (раздел 3.1) | 1, 2, 3 | |
| | | Остра токсичност — инхалационна (раздел 3.1) | 1, 2, 3 | |
| | | Корозия на кожата (раздел 3.2) | 1A, 1B, 1C | |
| | | Мутагенност спрямо зародишните клетки (раздел 3.5) | 1A, 1B, 2 | |

| Код (1) | Препоръки за безопасност при съхранение (2) | Клас на опасност (3) | Категория на опасност (4) | Условия за използване (5) |
|---|---|---|---|---|
| | | Канцерогенност (раздел 3.6) | 1A, 1B, 2 | |
| | | Токсичност за репродукцията (раздел 3.7) | 1A, 1B, 2 | |
| | | Специфична токсичност за определени органи — еднократна експозиция (раздел 3.8) | 1, 2 | |
| | | Специфична токсичност за определени органи — еднократна експозиция; дразнене на дихателните пътища (раздел 3.8) | 3 | |
| | | Специфична токсичност за определени органи — еднократна експозиция (раздел 3.8) | 3 | |
| | | Опасност при вдишване (раздел 3.10) | 1 | |
| P406 | Да се съхранява в устойчив на разяждане съд/... съд с устойчива вътрешна облицовка. | Корозивен за метали (раздел 2.16) | 1 | Производителят/доставчикът да посочи други съвместими материали. |
| P407 | Да се остави въздушно пространство между купчините/палетите. | Самонагряващи се вещества и смеси (раздел 2.11) | 1, 2 | |
| P410 | Да се пази от пряка слънчева светлина. | Запалими аерозоли (раздел 2.3) | 1, 2 | |
| | | Газове под налягане (раздел 2.5) | Сгъстен газ | |
| | | | Втечнен газ | |
| | | | Разтворен газ | |
| | | Самонагряващи се вещества и смеси (раздел 2.11) | 1, 2 | |
| | | Органични пероксиди (раздел 2.15) | типове A, B, C, D, E, F | |
| P411 | Да се съхранява при температури, не по-високи от … °C/…°F | Самоактивиращи се вещества и смеси (раздел 2.8) | типове A, B, C, D, E, F | Производителят/доставчикът да посочи температурата. |
| | | Органични пероксиди (раздел 2.15) | типове A, B, C, D, E, F | |
| P412 | Да не се излага на температури, по-високи от 50 °C/122°F. | Запалими аерозоли (раздел 2.3) | 1, 2 | |
| P413 | При насипни количества, по-големи от ... kg/... фунта, да се съхранява при температури, не по-високи от … °C/…°F. | Самонагряващи се вещества и смеси (раздел 2.11) | 1, 2 | Производителят/доставчикът да посочи количеството и температурата. |
| P420 | Да се съхранява на разстояние от други материали. | Самоактивиращи се вещества и смеси (раздел 2.8) | типове A, B, C, D, E, F | |
| | | Самонагряващи се вещества и смеси (раздел 2.11) | 1, 2 | |
| | | Органични пероксиди (раздел 2.15) | типове A, B, C, D, E, F | |
| P422 | Съдържанието да се съхранява при... | Пирофорни течности (раздел 2.9) | 1 | Производителят/доставчикът да посочи подходящите течности или инертен газ. |
| | | Пирофорни твърди вещества (раздел 2.10) | 1 | |

| Код (1) | Препоръки за безопасност при съхранение (2) | Клас на опасност (3) | Категория на опасност (4) | Условия за използване (5) |
|---|---|---|---|---|
| P402 + P404 | Да се съхранява на сухо място. Да се съхранява в затворен съд | Вещества и смеси, които при контакт с вода отделят запалими газове (раздел 2.12) | 1, 2, 3 | |
| P403 + P233 | Да се съхранява на добре проветриво място. Съдът да се съхранява плътно затворен. | Остра токсичност — инхалационна (раздел 3.1) | 1, 2, 3 | — ако продуктът е с такава летливост, че да се генерира опасна атмосфера. |
| | | Специфична токсичност за определени органи — еднократна експозиция; дразнене на дихателните пътища (раздел 3.8) | 3 | |
| | | Специфична токсичност за определени органи — еднократна експозиция; наркотични ефекти (раздел 3.8) | 3 | |
| P403 + P235 | Да се съхранява на добре проветриво място. Да се държи на хладно. | Запалими течности (раздел 2.6) | 1, 2, 3 | |
| | | Самоактивиращи се вещества и смеси (раздел 2.8) | типове A, B, C, D, E, F | |
| P410 + P403 | Да се пази от пряка слънчева светлина. Да се съхранява на добре проветриво място | Газове под налягане (раздел 2.5) | Сгъстен газ | |
| | | | Втечнен газ | |
| | | | Разтворен газ | |
| P410 + P412 | Да се пази от пряка слънчева светлина. Да не се излага на температури, по-високи от 50 °C/122 °F. | Запалими аерозоли (раздел 2.3) | 1, 2 | |
| P411 + P235 | Да се съхранява при температури, не по-високи от … °C/…°F. Да се държи на хладно. | Органични пероксиди (раздел 2.15) | типове A, B, C, D, E, F | Производителят/доставчикът да посочи температурата. |

*Таблица 6.5*

**Препоръки за безопасност при изхвърляне/обезвреждане**

| Код (1) | Препоръки за безопасност при изхвърляне/обезвреждане (2) | Клас на опасност (3) | Категория на опасност (4) | Условия за използване (5) |
|---|---|---|---|---|
| P501 | Съдържанието/съдът да се изхвърли в ... | Експлозиви (раздел 2.1) | Нестабилни експлозиви и подкласове 1.1, 1.2, 1.3, 1.4, 1.5 | в съответствие с местната/регионалната/националната/международната уредба (да се посочи). |
| | | Запалими течности (раздел 2.6) | 1, 2, 3 | |
| | | Самоактивиращи се вещества и смеси (раздел 2.8) | типове A, B, C, D, E, F | |
| | | Вещества и смеси, които в контакт с вода отделят запалими газове (раздел 2.12) | 1, 2, 3 | |
| | | Оксидиращи течности (раздел 2.13) | 1, 2, 3 | |
| | | Оксидиращи твърди вещества (раздел 2.14) | 1, 2, 3 | |
| | | Органични пероксиди (раздел 2.15) | типове A, B, C, D, E, F | |
| | | Остра токсичност — орална (раздел 3.1) | 1, 2, 3, 4 | |

| Код (1) | Препоръки за безопасност при изхвърляне/обезвреждане (2) | Клас на опасност (3) | Категория на опасност (4) | Условия за използване (5) |
|---|---|---|---|---|
| | | Остра токсичност — дермална (раздел 3.1) | 1, 2, 3, 4 | |
| | | Остра токсичност — инхалационна (раздел 3.1) | 1, 2 | |
| | | Корозия на кожата (раздел 3.2) | 1A, 1B, 1C | |
| | | Респираторна сенсибилизация (раздел 3.4) | 1 | |
| | | Кожна сенсибилизация (раздел 3.4) | 1 | |
| | | Мутагенност за зародишните клетки (раздел 3.5) | 1A, 1B, 2 | |
| | | Канцерогенност (раздел 3.6) | 1A, 1B, 2 | |
| | | Токсичност за репродукцията (раздел 3.7) | 1A, 1B, 2 | |
| | | Специфична токсичност за определени органи — еднократна експозиция (раздел 3.8) | 1, 2 | |
| | | Специфична токсичност за определени органи — еднократна експозиция; дразнене на дихателните пътища (раздел 3.8) | 3 | |
| | | Специфична токсичност за определени органи — еднократна експозиция; наркотично въздействие (раздел 3.8) | 3 | |
| | | Специфична токсичност за определени органи — повтаряща се експозиция (раздел 3.9) | 1, 2 | |
| | | Опасност при вдишване (раздел 3.10) | 1 | |
| | | Опасно за водната среда — остра опасност за водната среда (раздел 4.1) | 1 | |
| | | Опасно за водната среда — хронична опасност за водната среда (раздел 4.1) | 1, 2, 3, 4 | |
| | | Опасно за озоновия слой (раздел 5.1) | 1 | |

2. **част 2: препоръки за безопасност**

Препоръките за безопасност се извеждат от настоящата част на приложение IV и се подбират в съответствие с част 1.

*Таблица 1.1*

**Препоръки за безопасност — общи**

| P101 | Език | |
|---|---|---|
| | BG | При необходимост от медицинска помощ, носете опаковката или етикета на продукта. |
| | ES | Si se necesita consejo médico, tener a mano el envase o la etiqueta. |
| | CS | Je-li nutná lékařská pomoc, mějte po ruce obal nebo štítek výrobku. |
| | DA | Hvis der er brug for lægehjælp, medbring da beholderen eller etiketten. |
| | DE | Ist ärztlicher Rat erforderlich, Verpackung oder Kennzeichnungsetikett bereithalten. |

| P101 | Език | |
|---|---|---|
| | ET | Arsti poole pöördudes võtta kaasa toote pakend või etikett. |
| | EL | Εάν ζητήσετε ιατρική συμβουλή, να έχετε μαζί σας τον περιέκτη του προϊόντος ή την ετικέτα. |
| | EN | If medical advice is needed, have product container or label at hand. |
| | FR | En cas de consultation d'un médecin, garder à disposition le récipient ou l'étiquette. |
| | GA | Más gá comhairle liachta, bíodh coimeádán nó lipéad an táirge ina aice láimhe. |
| | IT | In caso di consultazione di un medico, tenere a disposizione il contenitore o l'etichetta del prodotto. |
| | LV | Medicīniska padoma nepieciešamības gadījumā attiecīgā informācija ir norādīta uz iepakojuma vai etiķetes. |
| | LT | Jei reikalinga gydytojo konsultacija, su savimi turėkite produkto talpyklą ar jo etiketę. |
| | HU | Orvosi tanácsadás esetén tartsa kéznél a termék edényét vagy címkéjét. |
| | MT | Jekk ikun meħtieġ parir mediku, ara li jkollok il-kontenitur jew it-tikketta tal-prodott fil-qrib. |
| | NL | Bij het inwinnen van medisch advies, de verpakking of het etiket ter beschikking houden. |
| | PL | W razie konieczności zasięgnięcia porady lekarza należy pokazać pojemnik lub etykietę. |
| | PT | Se for necessário consultar um médico, mostre-lhe a embalagem ou o rótulo. |
| | RO | Dacă este necesară consultarea medicului, țineți la îndemână recipientul sau eticheta produsului. |
| | SK | Ak je potrebná lekárska pomoc, majte k dispozícii obal alebo etiketu výrobku. |
| | SL | Če je potreben zdravniški nasvet, mora biti na voljo posoda ali etiketa proizvoda. |
| | FI | Jos tarvitaan lääkinnällistä apua, näytä pakkaus tai varoitusetiketti. |
| | SV | Ha förpackningen eller etiketten till hands om du måste söka läkarvård. |

| P102 | Език | |
|---|---|---|
| | BG | Да се съхранява извън обсега на деца. |
| | ES | Mantener fuera del alcance de los niños. |
| | CS | Uchovávejte mimo dosah dětí. |
| | DA | Opbevares utilgængeligt for børn. |
| | DE | Darf nicht in die Hände von Kindern gelangen. |
| | ET | Hoida lastele kättesaamatus kohas. |
| | EL | Μακριά από παιδιά. |
| | EN | Keep out of reach of children. |
| | FR | Tenir hors de portée des enfants. |
| | GA | Coimeád as aimsiú leanaí. |
| | IT | Tenere fuori dalla portata dei bambini. |
| | LV | Sargāt no bērniem. |
| | LT | Laikyti vaikams neprieinamoje vietoje. |
| | HU | Gyermekektől elzárva tartandó. |
| | MT | Żommu l bogħod minn fejn jistgħu jilħquh it-tfal. |
| | NL | Buiten het bereik van kinderen houden. |

| P102 | Език | |
|---|---|---|
| | PL | Chronić przed dziećmi. |
| | PT | Manter fora do alcance das crianças. |
| | RO | A nu se lăsa la îndemâna copiilor. |
| | SK | Uchovávajte mimo dosahu detí. |
| | SL | Hraniti zunaj dosega otrok. |
| | FI | Säilytä lasten ulottumattomissa. |
| | SV | Förvaras oåtkomligt för barn. |

| P103 | Език | |
|---|---|---|
| | BG | Преди употреба прочетете етикета. |
| | ES | Leer la etiqueta antes del uso. |
| | CS | Před použitím si přečtěte údaje na štítku. |
| | DA | Læs etiketten før brug. |
| | DE | Vor Gebrauch Kennzeichnungsetikett lesen. |
| | ET | Enne kasutamist tutvuda etiketil oleva infoga. |
| | EL | Διαβάστε την ετικέτα πριν από τη χρήση. |
| | EN | Read label before use. |
| | FR | Lire l'étiquette avant utilisation. |
| | GA | Léigh an lipéad roimh úsáid. |
| | IT | Leggere l'etichetta prima dell'uso. |
| | LV | Pirms izmantošanas izlasīt etiķeti. |
| | LT | Prieš naudojimą perskaityti etiketę. |
| | HU | Használat előtt olvassa el a címkén közölt információkat. |
| | MT | Aqra t-tikketta qabel l-użu. |
| | NL | Alvorens te gebruiken, het etiket lezen. |
| | PL | Przed użyciem przeczytać etykietę. |
| | PT | Ler o rótulo antes da utilização. |
| | RO | Citiţi eticheta înainte de utilizare. |
| | SK | Pred použitím si prečítajte etiketu. |
| | SL | Pred uporabo preberite etiketo. |
| | FI | Lue merkinnät ennen käyttöä. |
| | SV | Läs etiketten före användning. |

*Таблица 1.2*

**Препоръки за безопасност — при предотвратяване**

| P201 | Език | |
|---|---|---|
| | BG | Преди употреба се снабдете със специални инструкции. |
| | ES | Pedir instrucciones especiales antes del uso. |

| P201 | Език | |
|---|---|---|
| | CS | Před použitím si obstarejte speciální instrukce. |
| | DA | Indhent særlige anvisninger før brug. |
| | DE | Vor Gebrauch besondere Anweisungen einholen. |
| | ET | Enne kasutamist tutvuda erijuhistega. |
| | EL | Εφοδιαστείτε με τις ειδικές οδηγίες πριν από τη χρήση. |
| | EN | Obtain special instructions before use. |
| | FR | Se procurer les instructions avant utilisation. |
| | GA | Faigh treoracha speisialta roimh úsáid. |
| | IT | Procurarsi istruzioni specifiche prima dell'uso. |
| | LV | Pirms lietošanas saņemt speciālu instruktāžu. |
| | LT | Prieš naudojimą gauti specialias instrukcijas. |
| | HU | Használat előtt ismerje meg az anyagra vonatkozó különleges utasításokat. |
| | MT | Ikseb struzzjonijiet speċjali qabel l-użu. |
| | NL | Alvorens te gebruiken de speciale aanwijzingen raadplegen. |
| | PL | Przed użyciem zapoznać się ze specjalnymi środkami ostrożności. |
| | PT | Pedir instruções específicas antes da utilização. |
| | RO | Procurați instrucțiuni speciale înainte de utilizare. |
| | SK | Pred použitím sa oboznámte s osobitnými pokynmi. |
| | SL | Pred uporabo pridobiti posebna navodila. |
| | FI | Lue erityisohjeet ennen käyttöä. |
| | SV | Inhämta särskilda instruktioner före användning. |

| P202 | Език | |
|---|---|---|
| | BG | Не използвайте преди да сте прочели и разбрали всички предпазни мерки за безопасност. |
| | ES | No manipular la sustancia antes de haber leído y comprendido todas las instrucciones de seguridad. |
| | CS | Nepoužívejte, dokud jste si nepřečetli všechny bezpečnostní pokyny a neporozuměli jim. |
| | DA | Anvend ikke produktet, før alle advarsler er læst og forstået. |
| | DE | Vor Gebrauch alle Sicherheitshinweise lesen und verstehen. |
| | ET | Mitte käidelda enne ohutusnõuetega tutvumist ja nendest arusaamist. |
| | EL | Μην το χρησιμοποιήσετε πριν διαβάσετε και κατανοήσετε τις οδηγίες προφύλαξης. |
| | EN | Do not handle until all safety precautions have been read and understood. |
| | FR | Ne pas manipuler avant d'avoir lu et compris toutes les précautions de sécurité. |
| | GA | Ná láimhsigh go dtí go léifear agus go dtuigfear gach ráiteas réamhchúraim sábháilteachta. |
| | IT | Non manipolare prima di avere letto e compreso tutte le avvertenze. |
| | LV | Neizmantot pirms nav izlasīti un saprasti visi apzīmējumi. |
| | LT | Nenaudoti, jeigu neperskaityti ar nesuprasti visi saugos įspėjimai. |
| | HU | Ne használja addig, amíg az összes biztonsági óvintézkedést el nem olvasta és meg nem értette. |

| P202 | Език | |
|---|---|---|
| | MT | Tmissux qabel ma tkun qrajt u fhimt l-istruzzjonijiet kollha ta' prekawzjoni. |
| | NL | Pas gebruiken nadat u alle veiligheidsvoorschriften gelezen en begrepen heeft |
| | PL | Nie używać przed zapoznaniem się i zrozumieniem wszystkich środków bezpieczeństwa. |
| | PT | Não manuseie o produto antes de ter lido e percebido todas as precauções de segurança. |
| | RO | A nu se manipula decât după ce au fost citite şi înţelese toate măsurile de securitate. |
| | SK | Nepoužívajte, kým si neprečítate a nepochopíte všetky bezpečnostné opatrenia. |
| | SL | Ne uporabljajte, dokler se ne seznanite z vsemi varnostnimi ukrepi. |
| | FI | Lue varoitukset huolellisesti ennen käsittelyä. |
| | SV | Använd inte produkten innan du har läst och förstått säkerhetsanvisningarna |

| P210 | Език | |
|---|---|---|
| | BG | Да се пази от топлина/искри/открит пламък/нагорещени повърхности. — Тютюнопушенето забранено. |
| | ES | Mantener alejado de fuentes de calor, chispas, llama abierta o superficies calientes. — No fumar. |
| | CS | Chraňte před teplem/jiskrami/otevřeným plamenem/horkými povrchy. — Zákaz kouření. |
| | DA | Holdes væk fra varme/gnister/åben ild/varme overflader. Rygning forbudt. |
| | DE | Von Hitze/Funken/offener Flamme/heißen Oberflächen fernhalten. Nicht rauchen. |
| | ET | Hoida eemal soojusallikast/sädemetest/leekidest/kuumadest pindadest. — Mitte suitsetada. |
| | EL | Μακριά από θερμότητα/σπινθήρες/γυμνές φλόγες/θερμές επιφάνειες. — Μην καπνίζετε. |
| | EN | Keep away from heat/sparks/open flames/hot surfaces. — No smoking. |
| | FR | Tenir à l'écart de la chaleur/des étincelles/des flammes nues/des surfaces chaudes. — Ne pas fumer. |
| | GA | Coimeád ó theas/splancacha/lasair gan chosaint/dromchlaí te. — Ná caitear tobac. |
| | IT | Tenere lontano da fonti di calore/scintille/fiamme libere/superfici riscaldate. — Non fumare. |
| | LV | Nelietot vietās, kur ir sastopams karstums/dzirksteles/atklāta uguns/…/karstas virsmas. Nesmēķēt. |
| | LT | Laikyti atokiau nuo šilumos šaltinių/žiežirbų/atviros liepsnos/karštų paviršių. — Nerūkyti. |
| | HU | Hőtől/szikrától/nyílt lángtól/…/forró felületektől távol tartandó. Tilos a dohányzás. |
| | MT | Żomm 'il bogħod mis-sħana/xrar tan-nar/fjammiet mikxufa/uċuħ jaħarqu. — Tpejjipx. |
| | NL | Verwijderd houden van warmte/vonken/open vuur/hete oppervlakken. — Niet roken. |
| | PL | Przechowywać z dala od źródeł ciepła/iskrzenia/otwartego ognia/gorących powierzchni. Palenie wzbronione. |
| | PT | Manter afastado do calor/faísca/chama aberta/superfícies quentes. — Não fumar. |
| | RO | A se păstra departe de surse de căldură/scântei/flăcări deschise/suprafeţe încinse. — Fumatul interzis. |
| | SK | Uchovávajte mimo dosahu tepla/iskier/otvoreného ohňa/horúcich povrchov. Nefajčite. |
| | SL | Hraniti ločeno od vročine/isker/odprtega ognja/vročih površin. — Kajenje prepovedano. |
| | FI | Suojaa lämmöltä/kipinöiltä/avotulelta/kuumilta pinnoilta. — Tupakointi kielletty. |
| | SV | Får inte utsättas för värme/gnistor/öppen låga/heta ytor. — Rökning förbjuden. |

| P211 | Език | |
|---|---|---|
| | BG | Да не се пръска към открит пламък или друг източник на запалване. |
| | ES | No pulverizar sobre una llama abierta u otra fuente de ignición. |
| | CS | Nestříkejte do otevřeného ohně nebo jiných zdrojů zapálení. |
| | DA | Spray ikke mod åben ild eller andre antændelseskilder. |
| | DE | Nicht gegen offene Flamme oder andere Zündquelle sprühen. |
| | ET | Mitte pihustada leekidesse või muusse süüteallikasse. |
| | EL | Μην ψεκάζετε κοντά σε γυμνή φλόγα ή άλλη πηγή ανάφλεξης. |
| | EN | Do not spray on an open flame or other ignition source. |
| | FR | Ne pas vaporiser sur une flamme nue ou sur toute autre source d'ignition. |
| | GA | Ná spraeáil ar lasair gan chosaint ná ar fhoinse eile adhainte. |
| | IT | Non vaporizzare su una fiamma libera o altra fonte di accensione. |
| | LV | Neizsmidzināt uz atklātas uguns vai citiem aizdegšanās avotiem. |
| | LT | Nepurkšti į atvirą liepsną arba kitus degimo šaltinius. |
| | HU | Tilos nyílt lángra vagy más gyújtóforrásra permetezni. |
| | MT | Tisprejjax fuq fjamma mikxufa jew sors ieħor li jaqbad. |
| | NL | Niet in een open vuur of op andere ontstekingsbronnen spuiten. |
| | PL | Nie rozpylać nad otwartym ogniem lub innym źródłem zapłonu. |
| | PT | Não pulverizar sobre chama aberta ou outra fonte de ignição. |
| | RO | Nu pulverizați deasupra unei flăcări deschise sau unei alte surse de aprindere. |
| | SK | Nestriekajte na otvorený oheň ani iný zdroj zapálenia. |
| | SL | Ne pršiti proti odprtemu ognju ali drugemu viru vžiga. |
| | FI | Ei saa suihkuttaa avotuleen tai muuhun sytytyslähteeseen. |
| | SV | Spreja inte över öppen låga eller andra antändningskällor. |

| P220 | Език | |
|---|---|---|
| | BG | Да се държи/съхранява далеч от облекло/…/горими материали |
| | ES | Mantener o almacenar alejado de la ropa/…/materiales combustibles. |
| | CS | Uchovávejte/skladujte odděleně od oděvů/…/hořlavých materiálů. |
| | DA | Må ikke anvendes/opbevares i nærheden af tøj/…/brændbare materialer. |
| | DE | Von Kleidung/…/brennbaren Materialien fernhalten/entfernt aufbewahren. |
| | ET | Hoida eemal rõivastest/…/süttivast materjalist. |
| | EL | Διατηρείται/Φυλάσσεται μακριά από ενδύματα/…/καύσιμα υλικά. |
| | EN | Keep/Store away from clothing/…/combustible materials. |
| | FR | Tenir/stocker à l'écart des vêtements/…/matières combustibles |
| | GA | Coimeád/Stóráil glan ar éadaí/…/ábhair indóite. |
| | IT | Tenere/conservare lontano da indumenti/…/materiali combustibili. |
| | LV | Turēt/uzglabāt vietās, kur nav piekļuves drēbēm/…/uzliesmojošiem materiāliem. |
| | LT | Laikyti/sandėliuoti atokiau nuo drabužių/…/degių medžiagų. |

| P220 | Език | |
|---|---|---|
| | HU | Ruhától/…/éghető anyagtól távol tartandó/tárolandó. |
| | MT | Żomm/Aħżen ‘il bogħod mill-ħwejjeġ/…/materjali li jaqbdu. |
| | NL | Van kleding/…/brandbare stoffen verwijderd houden/bewaren. |
| | PL | Trzymać/przechowywać z dala od odzieży/…/materiałów zapalnych. |
| | PT | Manter/guardar afastado de roupa/…/matérias combustíveis. |
| | RO | A se păstra/depozita departe de îmbrăcăminte/…/materiale combustibile. |
| | SK | Uchovávajte/skladujte mimo odevov/…/horľavých materiálov. |
| | SL | Hraniti ločeno od oblačil/…/vnetljivih materialov. |
| | FI | Pidä/Varastoi erillään vaatetuksesta/…/syttyvistä materiaaleista. |
| | SV | Hålls/förvarad åtskilt från kläder/…/brännbara material. |

| P221 | Език | |
|---|---|---|
| | BG | Вземете всички предпазни мерки за избягване на смесването с горими материали… |
| | ES | Tomar todas las precauciones necesarias para no mezclar con materias combustibles… |
| | CS | Proveďte preventivní opatření proti smíchání s hořlavými materiály… |
| | DA | Undgå at blande med brændbare materialer… |
| | DE | Mischen mit brennbaren Stoffen/… unbedingt verhindern. |
| | ET | Rakendada ettevaatusabinõusid, et vältida segunemist põlevainetega… |
| | EL | Λάβετε κάθε προφύλαξη ώστε να μην αναμειχθεί με καύσιμα… |
| | EN | Take any precaution to avoid mixing with combustibles… |
| | FR | Prendre toutes précautions pour éviter de mélanger avec des matières combustibles… |
| | GA | Déan gach réamhchúram chun meascadh le hábhair indóite a sheachaint… |
| | IT | Prendere ogni precauzione per evitare di miscelare con sostanze combustibili…. |
| | LV | Nekādā gadījumā nemaisīt ar viegli uzliesmojošām vielām… |
| | LT | Imtis visų atsargumo priemonių, kad nebūtų sumaišyta su degiomis medžiagomis… |
| | HU | Minden óvintézkedést meg kell tenni, hogy ne keveredjen éghető anyagokkal. |
| | MT | Ħu kull prekawzjoni biex tevita li jitħallat mal-kombustibbli… |
| | NL | Vermenging met brandbare stoffen… absoluut vermijden. |
| | PL | Zastosować wszelkie środki ostrożności w celu uniknięcia mieszania z innymi materiałami zapalnymi … |
| | PT | Tomar todas as precauções para não misturar com combustíveis… |
| | RO | Luați toate măsurile de precauție pentru a evita amestecul cu combustibili… |
| | SK | Prijmite opatrenia na zabránenie zmiešania s horľavými materiálmi… |
| | SL | Preprečiti mešanje z vnetljivimi snovmi … |
| | FI | Varo sekoittamasta syttyvien materiaalien… kanssa. |
| | SV | Undvik att blanda med med brännbara ämnen… |

| P222 | Език | |
|---|---|---|
| | BG | Не допускайте конктакт с въздух. |
| | ES | No dejar que entre en contacto con el aire. |
| | CS | Zabraňte styku se vzduchem. |
| | DA | Undgå kontakt med luft. |
| | DE | Kontakt mit Luft nicht zulassen. |
| | ET | Hoida õhuga kokkupuute eest. |
| | EL | Να μην έρθει σε επαφή με τον αέρα. |
| | EN | Do not allow contact with air. |
| | FR | Ne pas laisser au contact de l'air. |
| | GA | Ná ceadaigh teagmháil le haer. |
| | IT | Evitare il contatto con l'aria. |
| | LV | Nepieļaut kontaktu ar gaisu. |
| | LT | Saugoti nuo kontakto su oru. |
| | HU | Nem érintkezhet levegővel. |
| | MT | Tħallix li jkun hemm kuntatt ma' l-arja. |
| | NL | Contact met de lucht vermijden. |
| | PL | Nie dopuszczać do kontaktu z powietrzem. |
| | PT | Não deixar entrar em contacto com o ar. |
| | RO | A nu se lăsa în contact cu aerul. |
| | SK | Zabráňte kontaktu so vzduchom. |
| | SL | Preprečiti stik z zrakom. |
| | FI | Ei saa joutua kosketuksiin ilman kanssa. |
| | SV | Undvik kontakt med luft. |

| P223 | Език | |
|---|---|---|
| | BG | Да се избягва всякакъв възможен контакт с вода поради бурна реакция и възможно внезапно запалване. |
| | ES | Mantener alejado de cualquier posible contacto con el agua, pues reacciona violentamente y puede provocar una llamarada. |
| | CS | Chraňte před možným stykem s vodou kvůli prudké reakci a možnému náhlému vzplanutí. |
| | DA | Undgå enhver kontakt med vand, da dette kan fremkalde voldsom reaktion og risiko for eksplosionsagtig brand. |
| | DE | Kontakt mit Wasser wegen heftiger Reaktion und möglichem Aufflammen unbedingt verhindern. |
| | ET | Hoida igasuguse kokkupuute eest veega, vastasel juhul reageerib ägedalt ja võib põhjustada hetkpõlemise. |
| | EL | Αποφύγετε κάθε πιθανή επαφή με το νερό, διότι αντιδρά βίαια και μπορεί να προκληθεί ανάφλεξη. |
| | EN | Keep away from any possible contact with water, because of violent reaction and possible flash fire. |
| | FR | Éviter tout contact avec l'eau, à cause du risque de réaction violente et d'inflammation spontanée. |

| P223 | Език | |
|---|---|---|
| | GA | Ná ceadaigh teagmháil de shaghas ar bith le huisce, mar gheall ar imoibriú foirtil agus splancthine a d'fhéadfadh a bheith ann. |
| | IT | Evitare qualsiasi contatto con l'acqua: pericolo di reazione violenta e di infiammazione spontanea. |
| | LV | Nepieļaut kontaktu ar ūdeni īpaši stipras reakcijas un iespējamas eksplozijas dēļ. |
| | LT | Saugoti nuo bet kokio galimo kontakto su vandeniu, nes smarkiai reaguoja ir gali susidaryti ugnies pliūpsnis. |
| | HU | Vízzel semmilyen formában nem érintkezhet, ellenkező esetben heves reakció és belobbanás fordulhat elő. |
| | MT | Żomm 'il bogħod minn kull kuntatt possibbli ma' l-ilma, minħabba li jirreaġġixxi bil-qawwa u jista' jkun hemm fjamma nar. |
| | NL | Contact met water vermijden in verband met een heftige reactie en een mogelijke wolkbrand. |
| | PL | Chronić przed wszelkim kontaktem z wodą z powodu gwałtownej reakcji i możliwości wystąpienia błyskawicznego pożaru. |
| | PT | Não deixar entrar em contacto com a água: risco de reacção violenta e possibilidade de formação de chama súbita. |
| | RO | A se evita orice contact cu apa, din cauza reacţiei violente şi a riscului de aprindere spontană. |
| | SK | Zabráňte akémukoľvek kontaktu s vodou, aby nedošlo k prudkej reakcii a prípadnému zapáleniu. |
| | SL | Hraniti ločeno od možnega stika z vodo zaradi burne reakcije in možnega bliskovitega požara. |
| | FI | Ei saa joutua kosketuksiin veden kanssa voimakkaan reaktion ja mahdollisen leimahduksen takia. |
| | SV | Undvik all kontakt med vatten eftersom det kan framkalla en våldsam reaktion och explosionsartad brand. |

| P230 | Език | |
|---|---|---|
| | BG | Да се държи навлажнен с… |
| | ES | Mantener humedecido con… |
| | CS | Uchovávejte ve zvlhčeném stavu … |
| | DA | Holdes befugtet med… |
| | DE | Feucht halten mit … |
| | ET | Niisutada …-ga. |
| | EL | Να διατηρείται υγρό με … |
| | EN | Keep wetted with… |
| | FR | Maintenir humidifié avec… |
| | GA | Coimeád fliuchta le… |
| | IT | Mantenere umido con…. |
| | LV | Vienmēr samitrināt ar … |
| | LT | Laikyti sudrėkintą (kuo) |
| | HU | …-val/-vel nedvesítve tartandó. |
| | MT | Żommu mxarrab bi … |
| | NL | Vochtig houden met… |

| P230 | Език | |
|---|---|---|
| | PL | Przechowywać produkt zwilżony…. |
| | PT | Manter húmido com… |
| | RO | A se păstra umezit cu… |
| | SK | Uchovávajte zvlhčené … |
| | SL | Hraniti prepojeno z … |
| | FI | Säilytä kostutettuna … |
| | SV | Ska hållas fuktigt med… |

| P231 | Език | |
|---|---|---|
| | BG | Да се използва под инертен газ. |
| | ES | Manipular en gas inerte. |
| | CS | Manipulace pod inertním plynem. |
| | DA | Håndteres under inaktiv gas. |
| | DE | Unter inertem Gas handhaben. |
| | ET | Käidelda inertgaasis. |
| | EL | Χειρισμός σε αδρανή ατμόσφαιρα. |
| | EN | Handle under inert gas. |
| | FR | Manipuler sous gaz inerte. |
| | GA | Láimhsigh faoi thriathghás. |
| | IT | Manipolare in atmosfera di gas inerte. |
| | LV | Rīkoties tikai inertas gāzes apstākļos. |
| | LT | Tvarkyti inertinėse dujose. |
| | HU | Inert gázban használandó. |
| | MT | Immaniġġja taħt gass inerti. |
| | NL | Onder inert gas werken. |
| | PL | Używać w atmosferze obojętnego gazu. |
| | PT | Manusear em atmosfera de gás inerte. |
| | RO | A se manipula sub un gaz inert. |
| | SK | Manipulujte v prostredí s inertným plynom. |
| | SL | Hraniti v ustreznem inertnem plinu. |
| | FI | Käsittele inertissä kaasussa. |
| | SV | Hanteras under inert gas. |

| P232 | Език | |
|---|---|---|
| | BG | Да се пази от влага. |
| | ES | Proteger de la humedad. |
| | CS | Chraňte před vlhkem. |
| | DA | Beskyttes mod fugt. |

| P232 | Език | |
|---|---|---|
| | DE | Vor Feuchtigkeit schützen. |
| | ET | Hoida niiskuse eest. |
| | EL | Προστατέψτε από την υγρασία. |
| | EN | Protect from moisture. |
| | FR | Protéger de l'humidité. |
| | GA | Cosain ar thaise. |
| | IT | Proteggere dall'umidità. |
| | LV | Aizsargāt no mitruma. |
| | LT | Saugoti nuo drėgmės. |
| | HU | Nedvességtől védendő. |
| | MT | Ipproteġi mill-umdità. |
| | NL | Tegen vocht beschermen. |
| | PL | Chronić przed wilgocią. |
| | PT | Manter ao abrigo da humidade. |
| | RO | A se proteja de umiditate. |
| | SK | Chráňte pred vlhkosťou. |
| | SL | Zaščititi pred vlago. |
| | FI | Suojaa kosteudelta. |
| | SV | Skyddas från fukt. |

| P233 | Език | |
|---|---|---|
| | BG | Съдът да се съхранява плътно затворен. |
| | ES | Mantener el recipiente herméticamente cerrado. |
| | CS | Uchovávejte obal těsně uzavřený. |
| | DA | Hold beholderen tæt lukket. |
| | DE | Behälter dicht verschlossen halten. |
| | ET | Hoida pakend tihedalt suletuna. |
| | EL | Να διατηρείται ο περιέκτης ερμητικά κλειστός. |
| | EN | Keep container tightly closed. |
| | FR | Maintenir le récipient fermé de manière étanche. |
| | GA | Coimeád an coimeádán dúnta go docht. |
| | IT | Tenere il recipiente ben chiuso. |
| | LV | Tvertni stingri noslēgt. |
| | LT | Talpyklą laikyti sandariai uždarytą. |
| | HU | Az edény szorosan lezárva tartandó. |
| | MT | Żomm il-kontenitur magħluq sew. |
| | NL | In goed gesloten verpakking bewaren. |
| | PL | Przechowywać pojemnik szczelnie zamknięty. |

| P233 | Език | |
|---|---|---|
| | PT | Manter o recipiente bem fechado. |
| | RO | Păstrați recipientul închis etanș. |
| | SK | Nádobu uchovávajte tesne uzavretú. |
| | SL | Hraniti v tesno zaprti posodi. |
| | FI | Säilytä tiiviisti suljettuna. |
| | SV | Behållaren ska vara väl tillsluten. |

| P234 | Език | |
|---|---|---|
| | BG | Да се съхранява само в оригиналната опаковка. |
| | ES | Conservar únicamente en el recipiente original. |
| | CS | Uchovávejte pouze v původním obalu. |
| | DA | Opbevares kun i den originale beholder. |
| | DE | Nur im Originalbehälter aufbewahren. |
| | ET | Hoida üksnes originaalpakendis. |
| | EL | Να διατηρείται μόνο στον αρχικό περιέκτη. |
| | EN | Keep only in original container. |
| | FR | Conserver uniquement dans le récipient d'origine. |
| | GA | Coimeád sa choimeádán bunaidh amháin. |
| | IT | Conservare soltanto nel contenitore originale. |
| | LV | Turēt tikai oriģinālā iepakojumā. |
| | LT | Laikyti tik originalioje talpykloje. |
| | HU | Az eredeti edényben tartandó. |
| | MT | Żomm biss fil-kontenitur oriġinali. |
| | NL | Uitsluitend in de oorspronkelijke verpakking bewaren. |
| | PL | Przechowywać wyłącznie w oryginalnym pojemniku. |
| | PT | Conservar unicamente no recipiente de origem. |
| | RO | Păstrați numai în recipientul original. |
| | SK | Uchovávajte iba v pôvodnej nádobe. |
| | SL | Hraniti samo v originalni posodi. |
| | FI | Säilytä alkuperäispakkauksessa. |
| | SV | Förvaras endast i originalbehållaren. |

| P235 | Език | |
|---|---|---|
| | BG | Да се държи на хладно. |
| | ES | Mantener en lugar fresco. |
| | CS | Uchovávejte v chladu. |
| | DA | Opbevares køligt. |
| | DE | Kühl halten. |

| P235 | Език | |
|---|---|---|
| | ET | Hoida jahedas. |
| | EL | Να διατηρείται δροσερό. |
| | EN | Keep cool. |
| | FR | Tenir au frais. |
| | GA | Coimeád fionnuar é |
| | IT | Conservare in luogo fresco. |
| | LV | Turēt vēsumā. |
| | LT | Laikyti vėsioje vietoje. |
| | HU | Hűvös helyen tartandó. |
| | MT | Żomm frisk. |
| | NL | Koel bewaren. |
| | PL | Przechowywać w chłodnym miejscu. |
| | PT | Conservar em ambiente fresco. |
| | RO | A se păstra la rece. |
| | SK | Uchovávajte v chlade. |
| | SL | Hraniti na hladnem. |
| | FI | Säilytä viileässä. |
| | SV | Förvaras svalt. |

| P240 | Език | |
|---|---|---|
| | BG | Заземяване/еквипотенциална връзка на съда и приемателното устройство. |
| | ES | Conectar a tierra/enlace equipotencial del recipiente y del equipo de recepción. |
| | CS | Uzemněte obal a odběrové zařízení. |
| | DA | Beholder og modtageudstyr jordforbindes/potentialudlignes. |
| | DE | Behälter und zu befüllende Anlage erden. |
| | ET | Mahuti ja vastuvõtuseade maandada/ühendada. |
| | EL | Γείωση/ισοδυναμική σύνδεση του περιέκτη και του εξοπλισμού δέκτη. |
| | EN | Ground/bond container and receiving equipment. |
| | FR | Mise à la terre/liaison équipotentielle du récipient et du matériel de réception. |
| | GA | Nasc an coimeádán agus an trealamh glactha leis an talamh. |
| | IT | Mettere a terra/massa il contenitore e il dispositivo ricevente. |
| | LV | Tvertnes un iekārtas saņemšanai ievietot zemē/sasaistīt |
| | LT | Įžeminti/įtvirtinti talpyklą ir priėmimo įrangą. |
| | HU | A tárolóedényt és a fogadóedényt le kell földelni/át kell kötni. |
| | MT | Poġġi ma' l-art/waħħal il-kontenitur u t-tagħmir li jirċievi. |
| | NL | Opslag- en opvangreservoir aarden. |
| | PL | Uziemić/połączyć pojemnik i sprzęt odbiorczy. |
| | PT | Ligação à terra/equipotencial do recipiente e do equipamento receptor. |

| P240 | Език | |
|---|---|---|
| | RO | Legătură la pământ/conexiune echipotențială cu recipientul şi cu echipamentul de recepție. |
| | SK | Uzemnite/upevnite nádobu a plniace zariadenie. |
| | SL | Ozemljiti posodo in opremo za sprejem tekočine. |
| | FI | Säiliö ja vastaanottavat laitteet on maadoitettava/yhdistettävä. |
| | SV | Jorda/potentialförbind behållare och mottagarutrustning. |

| P241 | Език | |
|---|---|---|
| | BG | Използвайте електрическо/проветряващо/осветително/…/оборудване, обезопасено срещу експлозия |
| | ES | Utilizar un material eléctrico, de ventilación o de iluminación/…/antideflagrante. |
| | CS | Používejte elektrické/ventilační/osvětlovací/…/zařízení do výbušného prostředí. |
| | DA | Anvend eksplosionssikkert elektrisk/ventilations-/lys-/…/udstyr. |
| | DE | Explosionsgeschützte elektrische Betriebsmittel/Lüftungsanlagen/Beleuchtung/… verwenden. |
| | ET | Kasutada plahvatuskindlaid elektri-/ventilatsiooni-/valgustus-/…/seadmeid. |
| | EL | Να χρησιμοποιείται αντιεκρηκτικός ηλεκτρολογικός/εξαερισμού/φωτιστικός/…/εξοπλισμός. |
| | EN | Use explosion-proof electrical/ventilating/lighting/…/equipment. |
| | FR | Utiliser du matériel électrique/de ventilation/d'éclairage/…/antidéflagrant. |
| | GA | Bain úsáid as trealamh pléascdhíonach leictreach/aerála/soilsiúcháin/…. |
| | IT | Utilizzare impianti elettrici/di ventilazione/d'illuminazione/…/a prova di esplosione. |
| | LV | Izmantot sprādziendrošas elektriskas/ar ventilāciju/izgaismotas/…/iekārtas |
| | LT | Naudoti sprogimui atsparią elektros/ventiliacijos/apšvietimo/…/įrangą. |
| | HU | Robbanásbiztos elektromos/szellőztető/világító/…/berendezés használandó. |
| | MT | Użа' tagħmir elettriku/ta' ventilazzjoni/ta' dawl/…/li jiflaħ għal splużjoni. |
| | NL | Explosieveilige elektrische/ventilatie-/verlichtings-/…apparatuur gebruiken. |
| | PL | Używać elektrycznego/wentylującego/oświetleniowego/…/. przeciwwybuchowego sprzętu. |
| | PT | Utilizar equipamento eléctrico/de ventilação/de iluminação/…/à prova de explosão. |
| | RO | Utilizați echipamente electrice/de ventilare/de iluminat/…/antideflagrante. |
| | SK | Používajte elektrické/ventilačné/osvetľovacie/…/zariadenie do výbušného prostredia. |
| | SL | Uporabiti električno/prezračevalno opremo, opremo za razsvetljavo/…/, odporno proti eksplozijam. |
| | FI | Käytä räjähdysturvallisia sähkö/ilmanvaihto/valaisin/…/laitteita. |
| | SV | Använd explosionssäker elektrisk/ventilations-/belysnings-/…/utrustning. |

| P242 | Език | |
|---|---|---|
| | BG | Използвайте само инструменти, които не предизвикват искри. |
| | ES | Utilizar únicamente herramientas que no produzcan chispas. |
| | CS | Používejte pouze nářadí z nejiskřícího kovu. |
| | DA | Anvend kun værktøj, som ikke frembringer gnister. |
| | DE | Nur funkenfreies Werkzeug verwenden. |

| P242 | Език | |
|---|---|---|
| | ET | Mitte kasutada seadmeid, mis võivad tekitada sädemeid. |
| | EL | Να χρησιμοποιούνται μόνο εργαλεία που δεν παράγουν σπινθήρες. |
| | EN | Use only non-sparking tools. |
| | FR | Ne pas utiliser d'outils produisant des étincelles. |
| | GA | Bain úsáid as uirlisí neamhspréachta amháin. |
| | IT | Utilizzare solo utensili antiscintillamento. |
| | LV | Izmantot instrumentus, kas nerada dzirksteles. |
| | LT | Naudoti tik kibirkščių nekeliančius įrankius. |
| | HU | Szikramentes eszközök használandók. |
| | MT | Uża' biss ghodda li ma jtajrux żnied. |
| | NL | Uitsluitend vonkvrij gereedschap gebruiken. |
| | PL | Używać wyłącznie nieiskrzących narzędzi. |
| | PT | Utilizar apenas ferramentas antichispa. |
| | RO | Nu utilizați unelte care produc scântei. |
| | SK | Používajte iba neiskriace prístroje. |
| | SL | Uporabiti le orodje, ki ne povzroča isker. |
| | FI | Käytä ainoastaan kipinöimättömiä työkaluja. |
| | SV | Använd endast verktyg som inte ger upphov till gnistor. |

| P243 | Език | |
|---|---|---|
| | BG | Вземете предпазни мерки срещу освобождаване на статично електричество. |
| | ES | Tomar medidas de precaución contra descargas electrostáticas. |
| | CS | Proveďte preventivní opatření proti výbojům statické elektřiny. |
| | DA | Træf foranstaltninger mod statisk elektricitet. |
| | DE | Maßnahmen gegen elektrostatische Aufladungen treffen. |
| | ET | Rakendada ettevaatusabinõusid staatilise elektri vastu. |
| | EL | Λάβετε προστατευτικά μέτρα έναντι ηλεκτροστατικών εκκενώσεων. |
| | EN | Take precautionary measures against static discharge. |
| | FR | Prendre des mesures de précaution contre les décharges électrostatiques. |
| | GA | Déan bearta réamhchúraim in aghaidh díluchtú statach. |
| | IT | Prendere precauzioni contro le scariche elettrostatiche. |
| | LV | Nodrošināties pret statiskās enerģijas izlādi. |
| | LT | Imtis atsargumo priemonių statinei iškrovai išvengti. |
| | HU | Az elektrosztatikus kisülés megakadályozására óvintézkedéseket kell tenni. |
| | MT | Ħu miżuri ta' prekawzjoni kontra l-ħruġ ta' elettriku statiku. |
| | NL | Voorzorgsmaatregelen treffen tegen ontladingen van statische elektriciteit. |
| | PL | Przedsięwziąć środki ostrożności zapobiegające statycznemu rozładowaniu. |
| | PT | Evitar acumulação de cargas electrostáticas. |

| P243 | Език | |
|---|---|---|
| | RO | Luați măsuri de precauție împotriva descărcărilor electrostatice. |
| | SK | Urobte preventívne opatrenia proti výbojom statickej elektriny. |
| | SL | Preprečiti statično naelektrenje. |
| | FI | Estä staattisen sähkön aiheuttama kipinöinti. |
| | SV | Vidta åtgärder mot statisk elektricitet. |

| P244 | Език | |
|---|---|---|
| | BG | Почиствайте редуциращите вентили от смазка и масло. |
| | ES | Mantener las válvulas de reducción limpias de grasa y aceite. |
| | CS | Udržujte redukční ventily bez maziva a oleje. |
| | DA | Reduktionsventilerne holdes fri for fedt og olie. |
| | DE | Druckminderer frei von Fett und Öl halten. |
| | ET | Hoida reduktsiooniklapid rasvast ja õlist puhtad. |
| | EL | Να διατηρούνται καθαρές από γράσα και λάδια οι βαλβίδες μείωσης. |
| | EN | Keep reduction valves free from grease and oil. |
| | FR | S'assurer de l'absence de graisse ou d'huile sur les soupapes de réduction. |
| | GA | Coimeád comhlaí brúlaghdaithe saor ó ghréisc agus ó ola. |
| | IT | Mantenere le valvole di riduzione libere da grasso e olio. |
| | LV | Turēt reducēšanās vārstus tīrus no taukiem un eļļas. |
| | LT | Saugoti, kad ant redukcinių vožtuvų nepatektų riebalų ir tepalų. |
| | HU | A nyomáscsökkentő szelepeket zsírtól és olajtól mentesen kell tartani. |
| | MT | Żomm il-valvs ta' tnaqqis ħielsa mill-griż u ż-żejt. |
| | NL | Reduceerventielen vrij van olie en vet houden. |
| | PL | Chronić zawory redukcyjne przed tłuszczem i olejem. |
| | PT | Manter as válvulas de redução isentas de óleo e massa lubrificantes. |
| | RO | Protejați supapele reductoare de grăsimi și ulei. |
| | SK | Redukčné ventily udržiavajte bez mazadiel a oleja. |
| | SL | Preprečiti stik reducirnih ventilov z mastjo in oljem. |
| | FI | Pidä paineenalennusventtiilit vapaana rasvasta ja öljystä. |
| | SV | Reducerventilerna ska hållas fria från fett och olja. |

| P250 | Език | |
|---|---|---|
| | BG | Да не се подлага на стържене/удар/…/триене. |
| | ES | Evitar la abrasión/el choque/…/la fricción. |
| | CS | Nevystavujte obrušování/nárazům/…/tření. |
| | DA | Må ikke udsættes for slibning/stød/…/gnidning. |
| | DE | Nicht schleifen/stoßen/…/reiben. |
| | ET | Hoida kriimustamise/põrutuse/…/hõõrdumise eest. |

| P250 | Език | |
|---|---|---|
| | EL | Να αποφεύγεται άλεση/κρούση/…/τριβή. |
| | EN | Do not subject to grinding/shock/…/friction. |
| | FR | Éviter les abrasions/les chocs/…/les frottements. |
| | GA | Ná nocht do mheilt/do thurraing/…/do fhrithchuimilt. |
| | IT | Evitare le abrasioni/gli urti/…/gli attriti. |
| | LV | Nepakļaut drupināšanai/triecienam/…/berzei |
| | LT | Nešlifuoti/netrankyti/…/netrinti. |
| | HU | Tilos csiszolásnak/ütésnek/…/súrlódásnak kitenni. |
| | MT | Tissottoponihomx għal brix/xokk/…/frizzjoni. |
| | NL | Malen/schokken/…/wrijving vermijden. |
| | PL | Nie poddawać szlifowaniu/wstrząsom/…/tarciu. |
| | PT | Não submeter a trituração/choque/…/fricção. |
| | RO | A nu supune la abraziuni/şocuri/…/frecare. |
| | SK | Nevystavujte brúseniu/nárazu/…/treniu. |
| | SL | Ne izpostavljati drgnjenju/udarcem/…/trenju. |
| | FI | Suojele rasitukselta/iskuilta/…/hankaukselta. |
| | SV | Får inte utsättas för gnidning/stötar/…/friktion. |

| P251 | Език | |
|---|---|---|
| | BG | Съд под налягане: да не се пробива и изгаря дори след употреба. |
| | ES | Recipiente a presión: no perforar ni quemar, aun después del uso. |
| | CS | Tlakový obal: nepropichujte nebo nespalujte ani po použití. |
| | DA | Beholder under tryk: Må ikke punkteres eller brændes, heller ikke efter brug. |
| | DE | Behälter steht unter Druck: Nicht durchstechen oder verbrennen, auch nicht nach der Verwendung. |
| | ET | Mahuti on rõhu all: mitte purustada ega põletada isegi pärast kasutamist. |
| | EL | Περιέκτης υπό πίεση. Να μην τρυπηθεί ή καεί ακόμη και μετά τη χρήση. |
| | EN | Pressurized container: Do not pierce or burn, even after use. |
| | FR | Récipient sous pression: ne pas perforer, ni brûler, même après usage. |
| | GA | Coimeádán brúchóirithe: Ná toll agus ná dóigh, fiú tar éis úsáide. |
| | IT | Recipiente sotto pressione: non perforare né bruciare, neppure dopo l'uso. |
| | LV | Tvertne zem spiediena: nedurt vai nededzināt, arī pēc izlietošanas. |
| | LT | Slėginis indas. Nepradurti ir nedeginti net panaudoto. |
| | HU | Nyomás alatti edény: ne lyukassza ki vagy égesse el, még használat után sem. |
| | MT | Kontenitur taħt pressjoni: Ittaqqbux jew taħarqux, anki wara li tużah. |
| | NL | Houder onder druk: ook na gebruik niet doorboren of verbranden. |
| | PL | Pojemnik pod ciśnieniem. Nie przekłuwać ani nie spalać, nawet po zużyciu. |
| | PT | Recipiente sob pressão. Não furar nem queimar, mesmo após utilização. |

| P251 | Език | |
|---|---|---|
| | RO | Recipient sub presiune. Nu perforați sau ardeți, chiar şi după utilizare. |
| | SK | Nádoba je pod tlakom: neprepichujte alebo nespaľujte ju, a to ani po spotrebovaní obsahu. |
| | SL | Posoda je pod tlakom: ne preluknjajte ali sežigajte je niti, ko je prazna. |
| | FI | Painesäiliö: Ei saa puhkaista tai polttaa edes tyhjänä. |
| | SV | Tryckbehållare: Får inte punkteras eller brännas, gäller även tömd behållare. |

| P260 | Език | |
|---|---|---|
| | BG | Не вдишвайте прах/пушек/газ/дим/изпарения/аерозоли. |
| | ES | No respirar el polvo/el humo/el gas/la niebla/los vapores/el aerosol. |
| | CS | Nevdechujte prach/dým/plyn/mlhu/páry/aerosoly. |
| | DA | Indånd ikke pulver/røg/gas/tåge/damp/spray. |
| | DE | Staub/Rauch/Gas/Nebel/Dampf/Aerosol nicht einatmen. |
| | ET | Tolmu/suitsu/gaasi/udu/auru/pihustatud ainet mitte sisse hingata. |
| | EL | Μην αναπνέετε σκόνη/αναθυμιάσεις/αέρια/σταγονίδια/ατμούς/εκνεφώματα |
| | EN | Do not breathe dust/fume/gas/mist/vapours/spray. |
| | FR | Ne pas respirer les poussières/fumées/gaz/brouillards/vapeurs/aérosols. |
| | GA | Ná hanálaigh deannach/múch/gás/ceo/gala/sprae. |
| | IT | Non respirare la polvere/i fumi/i gas/la nebbia/i vapori/gli aerosol. |
| | LV | Neieelpot putekļus/tvaikus/gāzi/dūmus/izgarojumus/smidzinājumu. |
| | LT | Neįkvėpti dulkių/dūmų/dujų/rūko/garų/aerozolio. |
| | HU | A por/füst/gáz/köd/gőzök/permet belélegzése tilos. |
| | MT | Tiblax bin-nifs trabijiet/dħaħen/gass/raxx/fwar/sprej. |
| | NL | Stof/rook/gas/nevel/damp/spuitnevel niet inademen. |
| | PL | Nie wdychać pyłu/dymu/gazu/mgły/par/rozpylonej cieczy. |
| | PT | Não respirar as poeiras/fumos/gases/névoas/vapores/aerossóis. |
| | RO | Nu inspirați praful/fumul/gazul/ceața/vaporii/spray-ul. |
| | SK | Nevdychujte prach/dym/plyn/hmlu/pary/aerosóly. |
| | SL | Ne vdihavati prahu/dima/plina/meglice/hlapov/razpršila. |
| | FI | Älä hengitä pölyä/savua/kaasua/sumua/höyryä/suihketta. |
| | SV | Inandas inte damm/rök/gaser/dimma/ångor/sprej. |

| P261 | Език | |
|---|---|---|
| | BG | Избягвайте вдишване на прах/пушек/газ/дим/изпарения/аерозоли. |
| | ES | Evitar respirar el polvo/el humo/el gas/la niebla/los vapores/el aerosol. |
| | CS | Zamezte vdechování prachu/dýmu/plynu/mlhy/par/aerosolů. |
| | DA | Undgå indånding af pulver/røg/gas/tåge/damp/spray. |
| | DE | Einatmen von Staub/Rauch/Gas/Nebel/Dampf/Aerosol vermeiden. |
| | ET | Vältida tolmu/suitsu/gaasi/udu/auru/pihustatud aine sissehingamist. |

| P261 | Език | |
|---|---|---|
| | EL | Αποφεύγετε να αναπνέετε σκόνη/αναθυμιάσεις/αέρια/σταγονίδια/ατμούς/εκνεφώματα. |
| | EN | Avoid breathing dust/fume/gas/mist/vapours/spray. |
| | FR | Éviter de respirer les poussières/fumées/gaz/brouillards/vapeurs/aérosols. |
| | GA | Seachain deannach/múch/gás/ceo/gala/sprae a análú. |
| | IT | Evitare di respirare la polvere/i fumi/i gas/la nebbia/i vapori/gli aerosol. |
| | LV | Izvairīties ieelpot putekļus/tvaikus/gāzi/dūmus/izgarojumus/smidzinājumu. |
| | LT | Stengtis neįkvėpti dulkių/dūmų/dujų/rūko/garų/aerozolio. |
| | HU | Kerülje a por/füst/gáz/köd/gőzök/permet belélegzését. |
| | MT | Evita li tibla' bin-nifs trabijiet/dħaħen/gass/raxx/fwar/sprej. |
| | NL | Inademing van stof/rook/gas/nevel/damp/spuitnevel vermijden. |
| | PL | Unikać wdychania pyłu/dymu/gazu/mgły/par/rozpylonej cieczy. |
| | PT | Evitar respirar as poeiras/fumos/gases/névoas/vapores/aerossóis. |
| | RO | Evitați să inspirați praful/fumul/gazul/ceața/vaporii/spray-ul. |
| | SK | Zabráňte vdychovaniu prachu/dymu/plynu/hmly/pár/aerosólov. |
| | SL | Ne vdihavati prahu/dima/plina/meglice/hlapov/razpršila. |
| | FI | Vältä pölyn/savun/kaasun/sumun/höyryn/suihkeen hengittämistä. |
| | SV | Undvik att inandas damm/rök/gaser/dimma/ångor/sprej. |

| P262 | Език | |
|---|---|---|
| | BG | Да се избягва контакт с очите, кожата или облеклото. |
| | ES | Evitar el contacto con los ojos, la piel o la ropa. |
| | CS | Zabraňte styku s očima, kůží nebo oděvem. |
| | DA | Må ikke komme i kontakt med øjne, hud eller tøj. |
| | DE | Nicht in die Augen, auf die Haut oder auf die Kleidung gelangen lassen. |
| | ET | Vältida silma, nahale või rõivastele sattumist. |
| | EL | Να μην ἐρθει σε επαφή με τα μάτια, με το δέρμα ή με τα ρούχα. |
| | EN | Do not get in eyes, on skin, or on clothing. |
| | FR | Éviter tout contact avec les yeux, la peau ou les vêtements. |
| | GA | Ná lig sna súile, ar an gcraiceann, ná ar éadaí. |
| | IT | Evitare il contatto con gli occhi, la pelle o gli indumenti. |
| | LV | Nepieļaut nokļūšanu acīs, uz ādas vai uz drēbēm. |
| | LT | Saugotis, kad nepatektų į akis, ant odos ar drabužių. |
| | HU | Szembe, bőrre vagy ruhára nem kerülhet. |
| | MT | Iddaħħalx fl-għajnejn, fuq il-ġilda, jew fuq il-ħwejjeġ. |
| | NL | Contact met de ogen, de huid of de kleding vermijden. |
| | PL | Nie wprowadzać do oczu, na skórę lub na odzież. |
| | PT | Não pode entrar em contacto com os olhos, a pele ou a roupa. |
| | RO | Evitați orice contact cu ochii, pielea sau îmbrăcămintea. |

| P262 | Език | |
|---|---|---|
| | SK | Zabráňte kontaktu s očami, pokožkou alebo odevom. |
| | SL | Preprečiti stik z očmi, kožo ali oblačili. |
| | FI | Varo kemikaalin joutumista silmiin, iholle tai vaatteisiin. |
| | SV | Får inte komma i kontakt med ögonen, huden eller kläderna. |

| P263 | Език | |
|---|---|---|
| | BG | Да се избягва контакт по време на бременност/при кърмене. |
| | ES | Evitar el contacto durante el embarazo/la lactancia. |
| | CS | Zabraňte styku během těhotenství/kojení. |
| | DA | Undgå kontakt under graviditet/amning. |
| | DE | Kontakt während der Schwangerschaft/und der Stillzeit vermeiden. |
| | ET | Vältida kokkupuudet raseduse/imetamise ajal. |
| | EL | Αποφεύγετε την επαφή στη διάρκεια της εγκυμοσύνης/γαλουχίας. |
| | EN | Avoid contact during pregnancy/while nursing. |
| | FR | Éviter tout contact avec la substance au cours de la grossesse/pendant l'allaitement. |
| | GA | Seachain teagmháil le linn toirchis/agus an chíoch á tabhairt. |
| | IT | Evitare il contatto durante la gravidanza/l'allattamento. |
| | LV | Izvairīties no saskares grūtniecības laikā/barojot bērnu ar krūti. |
| | LT | Vengti kontakto nėštumo metu/maitinant krūtimi. |
| | HU | A terhesség/szoptatás alatt kerülni kell az anyaggal való érintkezést. |
| | MT | Evita l-kuntatt waqt it-tqala/waqt it-treddigħ. |
| | NL | Bij zwangerschap of borstvoeding aanraking vermijden. |
| | PL | Unikać kontaktu w czasie ciąży/karmienia piersią. |
| | PT | Evitar o contacto durante a gravidez/o aleitamento. |
| | RO | Evitați contactul în timpul sarcinii/alăptării. |
| | SK | Zabráňte kontaktu počas tehotenstva a dojčenia. |
| | SL | Preprečiti stik med nosečnostjo/dojenjem. |
| | FI | Vältä kosketusta raskauden tai imetyksen aikana. |
| | SV | Undvik kontakt under graviditet eller amning. |

| P264 | Език | |
|---|---|---|
| | BG | Да се измие… старателно след употреба. |
| | ES | Lavarse … concienzudamente tras la manipulación. |
| | CS | Po manipulaci důkladně omyjte …. |
| | DA | Vask … grundigt efter brug. |
| | DE | Nach Gebrauch … gründlich waschen. |
| | ET | Pärast käitlemist pesta hoolega …. |
| | EL | Πλύνετε … σχολαστικά μετά το χειρισμό. |

| P264 | Език | |
|---|---|---|
| | EN | Wash … thoroughly after handling. |
| | FR | Se laver … soigneusement après manipulation. |
| | GA | Nigh … go lánchúramach tar éis láimhsithe. |
| | IT | Lavare accuratamente … dopo l'uso. |
| | LV | Pēc izmantošanas … kārtīgi nomazgāt. |
| | LT | Po naudojimo kruopščiai nuplauti … |
| | HU | A használatot követően a(z) … -t alaposan meg kell mosni. |
| | MT | Aħsel … sew wara li timmaniġġjah. |
| | NL | Na het werken met dit product … grondig wassen. |
| | PL | Dokładnie umyć … po użyciu. |
| | PT | Lavar … cuidadosamente após manuseamento. |
| | RO | Spălați-vă … bine după utilizare. |
| | SK | Po manipulácii starostlivo umyte… |
| | SL | Po uporabi temeljito umiti … |
| | FI | Pese … huolellisesti käsittelyn jälkeen. |
| | SV | Tvätta … grundligt efter användning. |

| P270 | Език | |
|---|---|---|
| | BG | Да не се яде, пие или пуши при употреба на продукта. |
| | ES | No comer, beber ni fumar durante su utilización. |
| | CS | Při používání tohoto výrobku nejezte, nepijte ani nekuřte. |
| | DA | Der må ikke spises, drikkes eller ryges under brugen af dette produkt. |
| | DE | Bei Gebrauch nicht essen, trinken oder rauchen. |
| | ET | Toote käitlemise ajal mitte süüa, juua ega suitsetada. |
| | EL | Μην τρώτε, πίνετεή καπνίζετε, όταν χρησιμοποιείτε αυτό το προϊόν. |
| | EN | Do no eat, drink or smoke when using this product. |
| | FR | Ne pas manger, boire ou fumer en manipulant ce produit. |
| | GA | Ná hith, ná hól agus ná caitear tobac agus an táirge seo á úsáid. |
| | IT | Non mangiare, né bere, né fumare durante l'uso. |
| | LV | Neēst, nedzert un nesmēķēt produkta izmantošanas laikā. |
| | LT | Naudojant šį produktą, nevalgyti, negerti ir nerūkyti. |
| | HU | A termék használata közben tilos enni, inni vagy dohányozni. |
| | MT | Tikolx, tixrobx u tpejjipx waqt li tuża' dan il-prodott. |
| | NL | Niet eten, drinken of roken tijdens het gebruik van dit product. |
| | PL | Nie jeść, nie pić i nie palić podczas używania produktu. |
| | PT | Não comer, beber ou fumar durante a utilização deste produto. |
| | RO | A nu mânca, bea sau fuma în timpul utilizării produsului. |
| | SK | Pri používaní výrobku nejedzte, nepite ani nefajčite. |

| P270 | Език | |
|---|---|---|
| | SL | Ne jesti, piti ali kaditi med uporabo tega izdelka. |
| | FI | Syöminen, juominen ja tupakointi kielletty kemikaalia käytettäessä. |
| | SV | Ät inte, drick inte och rök inte när du använder produkten. |

| P271 | Език | |
|---|---|---|
| | BG | Да се използва само на открито или на добре проветриво място. |
| | ES | Utilizar únicamente en exteriores o en un lugar bien ventilado. |
| | CS | Používejte pouze venku nebo v dobře větraných prostorách. |
| | DA | Brug kun udendørs eller i et rum med god udluftning. |
| | DE | Nur im Freien oder in gut belüfteten Räumen verwenden. |
| | ET | Käidelda üksnes välitingimustes või hästi ventileeritavas kohas. |
| | EL | Να χρησιμοποιείται μόνο σε ανοικτό ή καλά αεριζόμενο χώρο. |
| | EN | Use only outdoors or in a well-ventilated area. |
| | FR | Utiliser seulement en plein air ou dans un endroit bien ventilé. |
| | GA | Úsáid amuigh faoin aer nó i limistéar dea-aerálaithe amháin. |
| | IT | Utilizzare soltanto all'aperto o in luogo ben ventilato. |
| | LV | Izmantot tikai ārā vai labi vēdināmās telpās. |
| | LT | Naudoti tik lauke arba gerai vėdinamoje patalpoje. |
| | HU | Kizárólag szabadban vagy jól szellőző helyiségben használható. |
| | MT | Użа biss barra jew f'post ventilat sew. |
| | NL | Alleen buiten of in een goed geventileerde ruimte gebruiken. |
| | PL | Stosować wyłącznie na zewnątrz lub w dobrze wentylowanym pomieszczeniu |
| | PT | Utilizar apenas ao ar livre ou em locais bem ventilados. |
| | RO | A se utiliza numai în aer liber sau în spații bine ventilate. |
| | SK | Používajte iba na voľnom priestranstve alebo v dobre vetranom priestore. |
| | SL | Uporabljati le zunaj ali v dobro prezračevanem prostoru. |
| | FI | Käytä ainoastaan ulkona tai tiloissa, joissa on hyvä ilmanvaihto. |
| | SV | Används endast utomhus eller i väl ventilerade utrymmen. |

| P272 | Език | |
|---|---|---|
| | BG | Да не се изнася замърсено работно облекло извън работното помещение. |
| | ES | Las prendas de trabajo contaminadas no podrán sacarse del lugar de trabajo. |
| | CS | Kontaminovaný pracovní oděv neodnášejte z pracoviště. |
| | DA | Tilsmudset arbejdstøj bør ikke fjernes fra arbejdspladsen. |
| | DE | Kontaminierte Arbeitskleidung nicht außerhalb des Arbeitsplatzes tragen. |
| | ET | Saastunud töörõivaid töökohast mitte välja viia. |
| | EL | Τα μολυσμένα ενδύματα εργασίας δεν πρέπει να βγαίνουν από το χώρο εργασίας. |
| | EN | Contaminated work clothing should not be allowed out of the workplace. |

| P272 | Език | |
|---|---|---|
| | FR | Les vêtements de travail contaminés ne devraient pas sortir du lieu de travail. |
| | GA | Níor chóir éadaí éillithe oibre a ligean amach as an láthair oibre. |
| | IT | Gli indumenti da lavoro contaminati non devono essere portati fuori dal luogo di lavoro. |
| | LV | Piesārņoto darba apģērbu neiznest ārpus darba telpām. |
| | LT | Užteršti darbo drabužių negalima išnešti iš darbo vietos. |
| | HU | Szennyezett munkaruhát tilos kivinni a munkahely területéről. |
| | MT | Ilbies tax-xogħol kontaminat m'għandux jitħalla joħroġ mill-post tax-xogħol. |
| | NL | Verontreinigde werkkleding mag de werkruimte niet verlaten. |
| | PL | Zanieczyszczonej odzieży ochronnej nie wynosić poza miejsce pracy. |
| | PT | A roupa de trabalho contaminada não pode sair do local de trabalho. |
| | RO | Nu scoateți îmbrăcămintea de lucru contaminată în afara locului de muncă. |
| | SK | Je zakázané vyniesť kontaminovaný pracovný odev z pracoviska. |
| | SL | Kontaminirana delovna oblačila niso dovoljena zunaj delovnega mesta. |
| | FI | Saastuneita työvaatteita ei saa viedä työpaikalta. |
| | SV | Nedstänkta arbetskläder får inte avlägsnas från arbetsplatsen. |

| P273 | Език | |
|---|---|---|
| | BG | Да се избягва изпускане в околната среда. |
| | ES | Evitar su liberación al medio ambiente. |
| | CS | Zabraňte uvolnění do životního prostředí. |
| | DA | Undgå udledning til miljøet. |
| | DE | Freisetzung in die Umwelt vermeiden. |
| | ET | Vältida sattumist keskkonda. |
| | EL | Να αποφεύγεται η ελευθέρωση στο περιβάλλον. |
| | EN | Avoid release to the environment. |
| | FR | Éviter le rejet dans l'environnement. |
| | GA | Ná scaoiltear amach sa chomhshaol. |
| | IT | Non disperdere nell'ambiente. |
| | LV | Izvairīties no izplatīšanas apkārtējā vidē. |
| | LT | Saugoti, kad nepatektų į aplinką. |
| | HU | Kerülni kell az anyagnak a környezetbe való kijutását. |
| | MT | Evita r-rilaxx fl-ambjent. |
| | NL | Voorkom lozing in het milieu. |
| | PL | Unikać uwolnienia do środowiska. |
| | PT | Evitar a libertação para o ambiente. |
| | RO | Evitați dispersarea în mediu. |
| | SK | Zabráňte uvoľneniu do životného prostredia. |
| | SL | Preprečiti sproščanje v okolje. |

| P273 | Език | |
|---|---|---|
| | FI | Vältettävä päästämistä ympäristöön. |
| | SV | Undvik utsläpp till miljön. |

| P280 | Език | |
|---|---|---|
| | BG | Използвайте предпазни ръкавици/предпазно облекло/предпазни очила/предпазна маска за лице. |
| | ES | Llevar guantes/prendas/gafas/máscara de protección. |
| | CS | Používejte ochranné rukavice/ochranný oděv/ochranné brýle/obličejový štít. |
| | DA | Bær beskyttelseshandsker/beskyttelsestøj/øjenbeskyttelse/ansigtsbeskyttelse |
| | DE | Schutzhandschuhe/Schutzkleidung/Augenschutz/Gesichtsschutz tragen. |
| | ET | Kanda kaitsekindaid/kaitserõivastust/kaitseprille/kaitsemaski. |
| | EL | Να φοράτε προστατευτικά γάντια/προστατευτικά ενδύματα/μέσα ατομικής προστασίας για τα μάτια/πρόσωπο. |
| | EN | Wear protective gloves/protective clothing/eye protection/face protection. |
| | FR | Porter des gants de protection/des vêtements de protection/un équipement de protection des yeux/du visage. |
| | GA | Caith lámhainní cosanta/éadaí cosanta/cosaint súile/cosaint aghaidhe. |
| | IT | Indossare guanti/indumenti protettivi/Proteggere gli occhi/il viso. |
| | LV | Izmantot aizsargcimdus/aizsargdrēbes/acu aizsargus/sejas aizsargus. |
| | LT | Mūvėti apsaugines pirštines/dėvėti apsauginius drabužius/naudoti akių (veido) apsaugos priemones. |
| | HU | Védőkesztyű/védőruha/szemvédő/arcvédő használata kötelező. |
| | MT | Ilbes ingwanti protettivi/ilbies protettiv/protezzjoni għall-għajnejn/protezzjoni għall-wiċċ. |
| | NL | Beschermende handschoenen/beschermende kleding/oogbescherming/gelaatsbescherming dragen. |
| | PL | Stosować rękawice ochronne/odzież ochronną/ochronę oczu/ochronę twarzy. |
| | PT | Usar luvas de protecção/vestuário de protecção/protecção ocular/protecção facial. |
| | RO | Purtați mănuși de protecție/îmbrăcăminte de protecție/echipament de protecție a ochilor/echipament de protecție a feței. |
| | SK | Noste ochranné rukavice/ochranný odev/ochranné okuliare/ochranu tváre. |
| | SL | Nositi zaščitne rokavice/zaščitno obleko/zaščito za oči/zaščito za obraz. |
| | FI | Käytä suojakäsineitä/suojavaatetusta/silmiensuojainta/kasvonsuojainta. |
| | SV | Använd skyddshandskar/skyddskläder/ögonskydd/ansiktsskydd. |

| P281 | Език | |
|---|---|---|
| | BG | Използвайте предписаните лични предпазни средства. |
| | ES | Utilizar el equipo de protección individual obligatorio. |
| | CS | Používejte požadované osobní ochranné prostředky. |
| | DA | Anvend de påkrævede personlige værnemidler. |
| | DE | Vorgeschriebene persönliche Schutzausrüstung verwenden. |
| | ET | Kasutada vajalikke isikukaitsevahendeid. |

| P281 | Език | |
|---|---|---|
| | EL | Χρησιμοποιείτε μέσα ατομικής προστασίας όταν απαιτείται. |
| | EN | Use personal protective equipment as required. |
| | FR | Utiliser l'équipement de protection individuel requis. |
| | GA | Bain úsáid as an trealamh cosanta pearsanta faoi mar a éilítear. |
| | IT | Utilizzare il dispositivo di protezione individuale richiesto. |
| | LV | Izmantot personisko aizsargaprīkojumu atbilstoši prasībām. |
| | LT | Naudoti reikalaujamas asmenines apsaugos priemones. |
| | HU | Az előírt egyéni védőfelszerelés használata kötelező. |
| | MT | Użа' t-tagħmir personali protettiv kif meħtieġ. |
| | NL | De nodige persoonlijke beschermingsuitrusting gebruiken. |
| | PL | Stosować wymagane środki ochrony indywidualnej. |
| | PT | Usar o equipamento de protecção individual exigido. |
| | RO | Utilizați echipamentul de protecție individuală conform cerințelor. |
| | SK | Používajte predpísané osobné ochranné prostriedky. |
| | SL | Uporabiti predpisano osebno zaščitno opremo. |
| | FI | Käytä vaadittuja henkilönsuojaimia. |
| | SV | Använd föreskriven personlig skyddsutrustning. |

| P282 | Език | |
|---|---|---|
| | BG | Носете предпазващи от студ ръкавици/маска за лице/защитни очила. |
| | ES | Llevar guantes que aíslen del frío/gafas/máscara. |
| | CS | Používejte ochranné rukavice proti chladu/obličejový štít/ochranné brýle. |
| | DA | Bær kuldeisolerende handsker/ansigtsskærm/øjenbeskyttelse. |
| | DE | Schutzhandschuhe/Gesichtsschild/Augenschutz mit Kälteisolierung tragen. |
| | ET | Kanda külmakaitsekindaid/kaitsemaski/kaitseprille. |
| | EL | Φοράτε μονωτικά γάντια προστασίας από το ψύχος/προστατευτική μάσκα/προστατευτικά γυαλιά. |
| | EN | Wear cold insulating gloves/face shield/eye protection. |
| | FR | Porter des gants isolants contre le froid/un équipement de protection du visage/des yeux. |
| | GA | Caith lámhainní inslithe fuachta/aghaidhsciath/cosaint súile. |
| | IT | Utilizzare guanti termici/schermo facciale/Proteggere gli occhi. |
| | LV | Izmantot aizsargcimdus/sejas aizsargus/acu aizsargus ar aukstuma izolāciju. |
| | LT | Mūvėti nuo šalčio izoliuojančias pirštines/naudoti veido skydelį/akių apsaugos priemones. |
| | HU | Hidegszigetelő kesztyű/arcvédő/szemvédő használata kötelező. |
| | MT | Ilbies ingwanti kieħa li ma jinfedx minnhom/ilqugħ għall-wiċċ/protezzjoni għall-għajnejn. |
| | NL | Koude-isolerende handschoenen/gelaatsbescherming/oogbescherming dragen. |
| | PL | Nosić rękawice izolujące od zimna/maski na twarz/ochronę oczu. |
| | PT | Usar luvas de protecção contra o frio/escudo facial/protecção ocular. |

| P282 | Език | |
|---|---|---|
| | RO | Purtați mănuşi izolante împotriva frigului/echipament de protecție a feței/ochilor. |
| | SK | Používajte termostabilné rukavice/ochranný štít/ochranné okuliare. |
| | SL | Nositi hladne izolirne rokavice/zaščito za obraz/zaščito za oči. |
| | FI | Käytä kylmäeristäviä suojakäsineitä/kasvonsuojainta/silmiensuojainta. |
| | SV | Använd köldisolerande handskar/visir/ögonskydd. |

| P283 | Език | |
|---|---|---|
| | BG | Носете огнеупорно/огнезащитно облекло. |
| | ES | Llevar prendas ignífugas/resistentes al fuego/resistentes a las llamas. |
| | CS | Používejte ohnivzdorný/nehořlavý oděv. |
| | DA | Bær brandbestandig/brandhæmmende beklædning. |
| | DE | Schwer entflammbare/flammhemmende Kleidung tragen. |
| | ET | Kanda tule-/leegikindlat/tule levikut aeglustavat rõivastust. |
| | EL | Φοράτε αντιπυρικά/αλεξίφλογα πυράντοχα/βραδυφλεγή ενδύματα. |
| | EN | Wear fire/flame resistant/retardant clothing. |
| | FR | Porter des vêtements résistant au feu/aux flammes/ignifuges. |
| | GA | Caith éadaí dódhíonacha/lasairdhíonacha nó dómhoillitheacha/lasairmhoillitheacha. |
| | IT | Indossare indumenti completamente ignifughi o in tessuti ritardanti di fiamma. |
| | LV | Izmantot aizsargapģērbu pret uguni/liesmām. |
| | LT | Dėvėti ugniai/liepsnai atsparius/antipireninius drabužius. |
| | HU | Tűz-/lángálló/-késleltető ruházat viselése kötelező. |
| | MT | Ilbies ħwejjeġ reżistenti ġhan-nar/fjammi. |
| | NL | Vuur/vlambestendige/brandwerende kleding dragen. |
| | PL | Nosić odzież ognioodporną/płomienioodporną/opóźniającą zapalenie. |
| | PT | Usar vestuário ignífugo/retardador de fogo/chamas. |
| | RO | Purtați îmbrăcăminte rezistentă la foc/flacără/ignifugă. |
| | SK | Noste ohňovzdorný odev/odev so zníženou horľavosťou. |
| | SL | Nositi negorljiva oblačila in oblačila, odporna proti ognju. |
| | FI | Käytä palosuojattua/paloturvallista vaatetusta. |
| | SV | Använd brand-/flamsäkra eller brand-/flamhämmande kläder. |

| P284 | Език | |
|---|---|---|
| | BG | Носете респираторни предпазни средства. |
| | ES | Llevar equipo de protección respiratoria. |
| | CS | Používejte vybavení pro ochranu dýchacích cest. |
| | DA | Anvend åndedrætsværn. |
| | DE | Atemschutz tragen. |
| | ET | Kanda hingamisteede kaitsevahendeid. |

| P284 | Език | |
|---|---|---|
| | EL | Φοράτε μέσα ατομικής προστασίας της αναπνοής. |
| | EN | Wear respiratory protection. |
| | FR | Porter un équipement de protection respiratoire. |
| | GA | Caith cosaint riospráide. |
| | IT | Utilizzare un apparecchio respiratorio. |
| | LV | Izmantot gāzmasku. |
| | LT | Naudoti kvėpavimo takų apsaugos priemones. |
| | HU | Légzésvédelem használata kötelező. |
| | MT | Ilbes protezzjoni respiratorja. |
| | NL | Adembescherming dragen. |
| | PL | Stosować indywidualne środki ochrony dróg oddechowych. |
| | PT | Usar protecção respiratória. |
| | RO | Purtați echipament de protecție respiratorie. |
| | SK | Používajte ochranu dýchacích ciest. |
| | SL | Nositi opremo za zaščito dihal. |
| | FI | Käytä hengityksensuojainta. |
| | SV | Använd andningsskydd. |

| P285 | Език | |
|---|---|---|
| | BG | В случай на лоша вентилация носете респираторни предпазни средства. |
| | ES | En caso de ventilación insuficiente, llevar equipo de protección respiratoria. |
| | CS | V případě nedostatečného větrání používejte vybavení pro ochranu dýchacích cest. |
| | DA | Ved utilstrækkelig udluftning anvendes åndedrætsværn. |
| | DE | Bei unzureichender Belüfung Atemschutz tragen. |
| | ET | Ebapiisava ventilatsiooni korral kanda hingamisteede kaitsevahendeid. |
| | EL | Σε περίπτωση ανεπαρκούς αερισμού, να φοράτε μέσα ατομικής προστασίας της αναπνοής. |
| | EN | In case of inadequate ventilation wear respiratory protection. |
| | FR | Lorsque la ventilation du local est insuffisante, porter un équipement de protection respiratoire. |
| | GA | I gcás aerála uireasaigh caith cosaint riospráide. |
| | IT | In caso di ventilazione insufficiente utilizzare un apparecchio respiratorio. |
| | LV | Neatbilstošas ventilācijas gadījumā izmantot gāzmasku. |
| | LT | Esant nepakankamam vėdinimui, naudoti kvėpavimo takų apsaugos priemones. |
| | HU | Nem megfelelő szellőzés esetén légzésvédelem kötelező. |
| | MT | F'każ ta' ventilazzjoni inadegwata ilbes protezzjoni respiratorja. |
| | NL | Bij ontoereikende ventilatie een geschikte adembescherming dragen. |
| | PL | W przypadku niedostatecznej wentylacji stosować indywidualne środki ochrony dróg oddechowych. |
| | PT | Em caso de ventilação inadequada, usar protecção respiratória. |

| P285 | Език | |
|---|---|---|
| | RO | În cazul în care ventilarea este insuficientă, purtați echipament de protecție respiratorie. |
| | SK | V prípade nedostatočného vetrania, používajte ochranu dýchacích ciest. |
| | SL | Ob nezadostnem prezračevanju nositi opremo za zaščito dihal. |
| | FI | Käytä hengityksensuojainta, jos ilmanvaihto on riittämätön. |
| | SV | Använd andningsskydd vid otillräcklig ventilation. |

| P231 + P232 | Език | |
|---|---|---|
| | BG | Да се използва под инертен газ. Да се пази от влага. |
| | ES | Manipular en gas inerte. Proteger de la humedad. |
| | CS | Manipulace pod inertním plynem. Chraňte před vlhkem. |
| | DA | Anvendes under inaktiv gas. Beskyttes mod fugt. |
| | DE | Unter inertem Gas handhaben. Vor Feuchtigkeit schützen. |
| | ET | Käidelda inertgaasis. Hoida niiskuse eest. |
| | EL | Χειρισμός σε αδρανή ατμόσφαιρα. Προστατέψτε από την υγρασία. |
| | EN | Handle under inert gas. Protect from moisture. |
| | FR | Manipuler sous gaz inerte. Protéger de l'humidité. |
| | GA | Láimhsigh faoi thriathghás. Cosain ó thaise. |
| | IT | Manipolare in atmosfera di gas inerte. Tenere al riparo dall'umidità. |
| | LV | Izmantot tikai inertas gāzes apstākļos. Aizsargāt no mitruma. |
| | LT | Tvarkyti inertinėse dujose. Saugoti nuo drėgmės. |
| | HU | Inert gázban használandó. Nedvességtől védendő. |
| | MT | Użа' taħt gass inerti. Ipproteġi mill-umdità. |
| | NL | Onder inert gas werken. Tegen vocht beschermen. |
| | PL | Używać w atmosferze obojętnego gazu Chronić przed wilgocią. |
| | PT | Manusear em atmosfera de gás inerte. Manter ao abrigo da humidade. |
| | RO | A se manipula sub un gaz inert. A se proteja de umiditate. |
| | SK | Manipulujte v prostredí s inertným plynom. Chráňte pred vlhkosťou. |
| | SL | Hraniti v ustreznem inertnem plinu. Zaščititi pred vlago. |
| | FI | Käsittele inertissä kaasussa. Suojaa kosteudelta. |
| | SV | Hanteras under inert gas. Skyddas från fukt. |

| P235 + P410 | Език | |
|---|---|---|
| | BG | Да се държи на хладно. Да се пази от пряка слънчева светлина. |
| | ES | Conservar en un lugar fresco. Proteger de la luz del sol. |
| | CS | Uchovávejte v chladu. Chraňte před slunečním zářením. |
| | DA | Opbevares køligt. Beskyttes mod sollys. |
| | DE | Kühl halten. Vor Sonnenbestrahlung schützen. |

| P235 + P410 | Език | |
|---|---|---|
| | ET | Hoida jahedas. Hoida päikesevalguse eest. |
| | EL | Να διατηρείται δροσερό. Να προστατεύεται από τις ηλιακές ακτίνες. |
| | EN | Keep cool. Protect from sunlight. |
| | FR | Tenir au frais. Protéger du rayonnement solaire. |
| | GA | Coimeád fionnuar. Cosain ó sholas na gréine. |
| | IT | Tenere in luogo fresco. Proteggere dai raggi solari. |
| | LV | Turēt vēsumā. Aizsargāt no saules gaismas. |
| | LT | Laikyti vėsioje vietoje. Saugoti nuo saulės šviesos. |
| | HU | Hűvös helyen tartandó. Napfénytől védendő. |
| | MT | Żomm frisk. Ipproteġi mir-raġġi tax-xemx. |
| | NL | Koel bewaren. Tegen zonlicht beschermen. |
| | PL | Przechowywać w chłodnym miejscu. Chronić przed światłem słonecznym. |
| | PT | Conservar em ambiente fresco. Manter ao abrigo da luz solar. |
| | RO | A se păstra la rece. A se proteja de lumina solară. |
| | SK | Uchovávajte v chlade. Chráňte pred slnečným žiarením. |
| | SL | Hraniti na hladnem. Zaščititi pred sončno svetlobo. |
| | FI | Säilytä viileässä. Suojaa auringonvalolta. |
| | SV | Förvaras svalt. Skyddas från solljus. |

*Таблица 1.3*

**Препоръки за безопасност — при реагиране**

| P301 | Език | |
|---|---|---|
| | BG | ПРИ ПОГЛЪЩАНЕ: |
| | ES | EN CASO DE INGESTIÓN: |
| | CS | PŘI POŽITÍ: |
| | DA | I TILFÆLDE AF INDTAGELSE: |
| | DE | BEI VERSCHLUCKEN: |
| | ET | ALLANEELAMISE KORRAL: |
| | EL | ΣΕ ΠΕΡΙΠΤΩΣΗ ΚΑΤΑΠΟΣΗΣ: |
| | EN | IF SWALLOWED: |
| | FR | EN CAS D'INGESTION: |
| | GA | MÁ SHLOGTAR: |
| | IT | IN CASO DI INGESTIONE: |
| | LV | NORĪŠANAS GADĪJUMĀ: |
| | LT | PRARIJUS: |
| | HU | LENYELÉS ESETÉN: |
| | MT | JEKK JINBELA': |

| P301 | Език | |
|---|---|---|
| | NL | NA INSLIKKEN: |
| | PL | W PRZYPADKU POŁKNIĘCIA: |
| | PT | EM CASO DE INGESTÃO: |
| | RO | ÎN CAZ DE ÎNGHIȚIRE: |
| | SK | PO POŽITÍ: |
| | SL | PRI ZAUŽITJU: |
| | FI | JOS KEMIKAALIA ON NIELTY: |
| | SV | VID FÖRTÄRING: |

| P302 | Език | |
|---|---|---|
| | BG | ПРИ КОНТАКТ С КОЖАТА: |
| | ES | EN CASO DE CONTACTO CON LA PIEL: |
| | CS | PŘI STYKU S KŮŽÍ: |
| | DA | VED KONTAKT MED HUDEN: |
| | DE | BEI BERÜHRUNG MIT DER HAUT: |
| | ET | NAHALE SATTUMISE KORRAL: |
| | EL | ΣΕ ΠΕΡΙΠΤΩΣΗ ΕΠΑΦΗΣ ΜΕ ΤΟ ΔΕΡΜΑ: |
| | EN | IF ON SKIN: |
| | FR | EN CAS DE CONTACT AVEC LA PEAU: |
| | GA | I gCÁS TEAGMHÁLA LEIS AN gCRAICEANN: |
| | IT | IN CASO DI CONTATTO CON LA PELLE: |
| | LV | SASKARĒ AR ĀDU: |
| | LT | PATEKUS ANT ODOS: |
| | HU | HA BŐRRE KERÜL: |
| | MT | F'KAŻ TA' KUNTATT MAL-ĠILDA: |
| | NL | BIJ CONTACT MET DE HUID: |
| | PL | W PRZYPADKU KONTAKTU ZE SKÓRĄ: |
| | PT | SE ENTRAR EM CONTACTO COM A PELE: |
| | RO | ÎN CAZ DE CONTACT CU PIELEA: |
| | SK | PRI KONTAKTE S POKOŽKOU: |
| | SL | PRI STIKU S KOŽO: |
| | FI | JOS KEMIKAALIA JOUTUU IHOLLE: |
| | SV | VID HUDKONTAKT: |

| P303 | Език | |
|---|---|---|
| | BG | ПРИ КОНТАКТ С КОЖАТА (или косата): |
| | ES | EN CASO DE CONTACTO CON LA PIEL (o el pelo): |
| | CS | PŘI STYKU S KŮŽÍ (nebo s vlasy): |

| P303 | Език | |
|---|---|---|
| | DA | VED KONTAKT MED HUDEN (eller håret): |
| | DE | BEI BERÜHRUNG MIT DER HAUT (oder dem Haar): |
| | ET | NAHALE (või juustele) SATTUMISE KORRAL: |
| | EL | ΣΕ ΠΕΡΙΠΤΩΣΗ ΕΠΑΦΗΣ ΜΕ ΤΟ ΔΕΡΜΑ (ή με τα μαλλιά): |
| | EN | IF ON SKIN (or hair): |
| | FR | EN CAS DE CONTACT AVEC LA PEAU (ou les cheveux): |
| | GA | I gCÁS TEAGMHÁLA LEIS AN gCRAICEANN (nó le gruaig): |
| | IT | IN CASO DI CONTATTO CON LA PELLE (o con i capelli): |
| | LV | SASKARĒ AR ĀDU (vai matiem): |
| | LT | PATEKUS ANT ODOS (arba plaukų): |
| | HU | HA BŐRRE (vagy hajra) KERÜL: |
| | MT | F'KAŻ TA' KUNTATT MAL-ĠILDA (jew ix-xagħar): |
| | NL | BIJ CONTACT MET DE HUID (of het haar): |
| | PL | W PRZYPADKU KONTAKTU ZE SKÓRĄ (lub z włosami): |
| | PT | SE ENTRAR EM CONTACTO COM A PELE (ou o cabelo): |
| | RO | ÎN CAZ DE CONTACT CU PIELEA (sau părul): |
| | SK | PRI KONTAKTE S POKOŽKOU (alebo vlasmi): |
| | SL | PRI STIKU S KOŽO (ali lasmi): |
| | FI | JOS KEMIKAALIA JOUTUU IHOLLE (tai hiuksiin): |
| | SV | VID HUDKONTAKT (även håret): |

| P304 | Език | |
|---|---|---|
| | BG | ПРИ ВДИШВАНЕ: |
| | ES | EN CASO DE INHALACIÓN: |
| | CS | PŘI VDECHNUTÍ: |
| | DA | VED INDÅNDING: |
| | DE | BEI EINATMEN: |
| | ET | SISSEHINGAMISE KORRAL: |
| | EL | ΣΕ ΠΕΡΙΠΤΩΣΗ ΕΙΣΠΝΟΗΣ: |
| | EN | IF INHALED: |
| | FR | EN CAS D'INHALATION: |
| | GA | MÁ IONANÁLAÍTEAR: |
| | IT | IN CASO DI INALAZIONE: |
| | LV | IEELPOJOT: |
| | LT | ĮKVĖPUS: |
| | HU | BELÉLEGZÉS ESETÉN: |
| | MT | JEKK JINĠIBED MAN-NIFS: |
| | NL | NA INADEMING: |

| P304 | Език | |
|---|---|---|
| | PL | W PRZYPADKU DOSTANIA SIĘ DO DRÓG ODDECHOWYCH: |
| | PT | EM CASO DE INALAÇÃO: |
| | RO | ÎN CAZ DE INHALARE: |
| | SK | PO VDÝCHNUTÍ: |
| | SL | PRI VDIHAVANJU: |
| | FI | JOS KEMIKAALIA ON HENGITETTY: |
| | SV | VID INANDNING: |

| P305 | Език | |
|---|---|---|
| | BG | ПРИ КОНТАКТ С ОЧИТЕ: |
| | ES | EN CASO DE CONTACTO CON LOS OJOS: |
| | CS | PŘI ZASAŽENÍ OČÍ: |
| | DA | VED KONTAKT MED ØJNENE: |
| | DE | BEI KONTAKT MIT DEN AUGEN: |
| | ET | SILMA SATTUMISE KORRAL: |
| | EL | ΣΕ ΠΕΡΙΠΤΩΣΗ ΕΠΑΦΗΣ ΜΕ ΤΑ ΜΑΤΙΑ: |
| | EN | IF IN EYES: |
| | FR | EN CAS DE CONTACT AVEC LES YEUX: |
| | GA | I gCÁS TEAGMHÁLA LEIS NA SÚILE: |
| | IT | IN CASO DI CONTATTO CON GLI OCCHI: |
| | LV | IEKĻŪSTOT ACĪS: |
| | LT | PATEKUS Į AKIS: |
| | HU | SZEMBE KERÜLÉS ESETÉN: |
| | MT | JEKK JIDĦOL FL-GĦAJNEJN: |
| | NL | BIJ CONTACT MET DE OGEN: |
| | PL | W PRZYPADKU DOSTANIA SIĘ DO OCZU: |
| | PT | SE ENTRAR EM CONTACTO COM OS OLHOS: |
| | RO | ÎN CAZ DE CONTACT CU OCHII: |
| | SK | PO ZASIAHNUTÍ OČÍ: |
| | SL | PRI STIKU Z OČMI: |
| | FI | JOS KEMIKAALIA JOUTUU SILMIIN: |
| | SV | VID KONTAKT MED ÖGONEN: |

| P306 | Език | |
|---|---|---|
| | BG | ПРИ ПОПАДАНЕ ВЪРХУ ОБЛЕКЛОТО: |
| | ES | EN CASO DE CONTACTO CON LA ROPA: |
| | CS | PŘI STYKU S ODĚVEM: |
| | DA | VED KONTAKT MED TØJET: |

| P306 | Език | |
|---|---|---|
| | DE | BEI KONTAMINIERTER KLEIDUNG: |
| | ET | RÕIVASTELE SATTUMISE KORRAL: |
| | EL | ΣΕ ΠΕΡΙΠΤΩΣΗ ΕΠΑΦΗΣ ΜΕ ΤΑ ΡΟΥΧΑ: |
| | EN | IF ON CLOTHING: |
| | FR | EN CAS DE CONTACT AVEC LES VÊTEMENTS: |
| | GA | I gCÁS TEAGMHÁLA LE hÉADAÍ: |
| | IT | IN CASO DI CONTATTO CON GLI INDUMENTI: |
| | LV | SASKARĒ AR APĢĒRBU: |
| | LT | PATEKUS ANT DRABUŽIŲ: |
| | HU | HA RUHÁRA KERÜL: |
| | MT | F'KAŻ TA' KUNTATT MA' L-ILBIES: |
| | NL | NA MORSEN OP KLEDING: |
| | PL | W PRZYPADKU KONTAKTU Z ODZIEŻĄ: |
| | PT | SE ENTRAR EM CONTACTO COM A ROUPA: |
| | RO | ÎN CAZ DE CONTACT CU ÎMBRĂCĂMINTEA: |
| | SK | PRI KONTAKTE S ODEVOM: |
| | SL | PRI STIKU Z OBLAČILI: |
| | FI | JOS KEMIKAALIA JOUTUU VAATTEISIIN: |
| | SV | VID KONTAKT MED KLÄDERNA: |

| P307 | Език | |
|---|---|---|
| | BG | ПРИ експозиция: |
| | ES | EN CASO DE exposición: |
| | CS | PŘI expozici: |
| | DA | VED eksponering: |
| | DE | BEI Exposition: |
| | ET | Kokkupuute korral: |
| | EL | ΣΕ ΠΕΡΙΠΤΩΣΗ έκθεσης: |
| | EN | IF exposed: |
| | FR | EN CAS d'exposition: |
| | GA | I gCÁS nochta: |
| | IT | IN CASO di esposizione: |
| | LV | JA saskaras: |
| | LT | Esant sąlyčiui: |
| | HU | Expozíció esetén: |
| | MT | JEKK espost: |
| | NL | NA blootstelling: |
| | PL | W PRZYPADKU narażenia: |

| P307 | Език | |
|---|---|---|
| | PT | EM CASO DE exposição: |
| | RO | ÎN CAZ DE expunere: |
| | SK | PO expozícii: |
| | SL | PRI izpostavljenosti: |
| | FI | Altistumisen tapahduttua: |
| | SV | Om du exponerats: |

| P308 | Език | |
|---|---|---|
| | BG | ПРИ явна или предполагаема експозиция: |
| | ES | EN CASO DE exposición manifiesta o presunta: |
| | CS | PŘI expozici nebo podezření na ni: |
| | DA | VED eksponering eller mistanke om eksponering: |
| | DE | BEI Exposition oder falls betroffen |
| | ET | Kokkupuute või kokkupuutekahtluse korral: |
| | EL | ΣΕ ΠΕΡΙΠΤΩΣΗ έκθεσης ή πιθανής έκθεσης: |
| | EN | IF exposed or concerned: |
| | FR | EN CAS d'exposition prouvée ou suspectée: |
| | GA | I gCÁS nochta nó má mheastar a bheith nochtaithe: |
| | IT | IN CASO di esposizione o di possibile esposizione: |
| | LV | Ja saskaras vai saistīts ar: |
| | LT | Esant sąlyčiui arba jeigu numanomas sąlytis: |
| | HU | Expozíció vagy annak gyanúja esetén: |
| | MT | JEKK espost jew konċernat: |
| | NL | NA (mogelijke) blootstelling: |
| | PL | W PRZYPADKU narażenia lub styczności: |
| | PT | EM CASO DE exposição ou suspeita de exposição: |
| | RO | ÎN CAZ DE expunere sau de posibilă expunere: |
| | SK | Po expozícii alebo podozrení z nej: |
| | SL | PRI izpostavljenosti ali sumu izpostavljenosti: |
| | FI | Altistumisen tapahduttua tai jos epäillään altistumista: |
| | SV | Vid exponering eller misstanke om exponering: |

| P309 | Език | |
|---|---|---|
| | BG | ПРИ експозиция или при неразположение: |
| | ES | EN CASO DE exposición o malestar: |
| | CS | PŘI expozici nebo necítíte-li se dobře: |
| | DA | VED eksponering eller ubehag: |
| | DE | BEI Exposition oder Unwohlsein: |

| P309 | Език | |
|---|---|---|
| | ET | Kokkupuute või halva enesetunde korral: |
| | EL | ΣΕ ΠΕΡΙΠΤΩΣΗ έκθεσης ή αδιαθεσίας: |
| | EN | IF exposed or if you feel unwell: |
| | FR | EN CAS d'exposition ou d'un malaise: |
| | GA | I gCÁS nochta nó má bhraitear tinn: |
| | IT | IN CASO di esposizione o di malessere: |
| | LV | JA saskaras vai ja jums ir slikta pašsajūta: |
| | LT | Esant sąlyčiui arba blogai pasijutus: |
| | HU | Expozíció vagy rosszullét esetén: |
| | MT | JEKK espost jew tħossok ma tiflaħx: |
| | NL | NA blootstelling of bij onwel voelen: |
| | PL | W PRZYPADKU narażenia lub złego samopoczucia: |
| | PT | EM CASO DE exposição ou de indisposição: |
| | RO | ÎN CAZ DE expunere sau dacă nu vă simțiți bine: |
| | SK | Po expozícii alebo pri zdravotných problémoch. |
| | SL | PRI izpostavljenosti ali slabem počutju: |
| | FI | Altistumisen tapahduttua tai jos ilmenee pahoinvointia: |
| | SV | Vid exponering eller obehag: |

| P310 | Език | |
|---|---|---|
| | BG | Незабавно се обадете в ЦЕНТЪР ПО ТОКСИКОЛОГИЯ или на лекар. |
| | ES | Llamar inmediatamente a un CENTRO DE INFORMACION TOXICOLOGICA o a un médico. |
| | CS | Okamžitě volejte TOXIKOLOGICKÉ INFORMAČNÍ STŘEDISKO nebo lékaře. |
| | DA | Ring omgående til en GIFTINFORMATION eller en læge. |
| | DE | Sofort GIFTINFORMATIONSZENTRUM oder Arzt anrufen. |
| | ET | Võtta viivitamata ühendust MÜRGISTUSTEABEKESKUSE või arstiga. |
| | EL | Καλέστε αμέσως το ΚΕΝΤΡΟ ΔΗΛΗΤΗΡΙΑΣΕΩΝ ή ένα γιατρό. |
| | EN | Immediately call a POISON CENTER or doctor/physician. |
| | FR | Appeler immédiatement un CENTRE ANTIPOISON ou un médecin. |
| | GA | Cuir glao láithreach ar IONAD NIMHE nó ar dhoctúir/lia. |
| | IT | Contattare immediatamente un CENTRO ANTIVELENI o un medico. |
| | LV | Nekavējoties sazinieties ar SAINDĒŠANĀS CENTRU vai ārstu. |
| | LT | Nedelsiant skambinti į APSINUODIJIMŲ KONTROLĖS IR INFORMACIJOS BIURĄ arba kreiptis į gydytoją. |
| | HU | Azonnal forduljon TOXIKOLÓGIAI KÖZPONTHOZ vagy orvoshoz. |
| | MT | Ikkuntattja ĊENTRU TA' L-AVVELENAMENT jew tabib. |
| | NL | Onmiddellijk een ANTIGIFCENTRUM of een arts raadplegen. |
| | PL | Natychmiast skontaktować się z OŚRODKIEM ZATRUĆ lub lekarzem. |

| P310 | Език | |
|---|---|---|
| | PT | Contacte imediatamente um CENTRO DE INFORMAÇÃO ANTIVENENOS ou um médico. |
| | RO | Sunați imediat la un CENTRU DE INFORMARE TOXICOLOGICĂ sau un medic. |
| | SK | Okamžite volajte NÁRODNÉ TOXIKOLOGICKÉ INFORMAČNÉ CENTRUM alebo lekára. |
| | SL | Takoj pokličite CENTER ZA ZASTRUPITVE ali zdravnika. |
| | FI | Ota välittömästi yhteys MYRKYTYSTIETOKESKUKSEEN tai lääkäriin. |
| | SV | Kontakta genast GIFTINFORMATIONSCENTRAL eller läkare. |

| P311 | Език | |
|---|---|---|
| | BG | Обадете се в ЦЕНТЪР ПО ТОКСИКОЛОГИЯ или на лекар. |
| | ES | Llamar a un CENTRO DE INFORMACION TOXICOLOGICA o a un médico. |
| | CS | Volejte TOXIKOLOGICKÉ INFORMAČNÍ STŘEDISKO nebo lékaře. |
| | DA | Ring til en GIFTINFORMATION eller en læge. |
| | DE | GIFTINFORMATIONSZENTRUM oder Arzt anrufen. |
| | ET | Võtta ühendust MÜRGISTUSTEABEKESKUSE või arstiga. |
| | EL | Καλέστε το ΚΕΝΤΡΟ ΔΗΛΗΤΗΡΙΑΣΕΩΝ ή ένα γιατρό. |
| | EN | Call a POISON CENTER or doctor/physician. |
| | FR | Appeler un CENTRE ANTIPOISON ou un médecin. |
| | GA | Cuir glao ar IONAD NIMHE nó ar dhoctúir/lia. |
| | IT | Contattare un CENTRO ANTIVELENI o un medico. |
| | LV | Sazinieties ar SAINDĒŠANĀS CENTRU vai ārstu. |
| | LT | Skambinti į APSINUODIJIMŲ KONTROLĖS IR INFORMACIJOS BIURĄ arba kreiptis į gydytoją. |
| | HU | Forduljon TOXIKOLÓGIAI KÖZPONTHOZ vagy orvoshoz. |
| | MT | Ikkuntattja ĊENTRU TA' L-AVVELENAMENT jew tabib. |
| | NL | Een ANTIGIFCENTRUM of een arts raadplegen. |
| | PL | Skontaktować się z OŚRODKIEM ZATRUĆ lub lekarzem. |
| | PT | Contacte um CENTRO DE INFORMAÇÃO ANTIVENENOS ou um médico. |
| | RO | Sunați la un CENTRU DE INFORMARE TOXICOLOGICĂ sau un medic. |
| | SK | Volajte NÁRODNÉ TOXIKOLOGICKÉ INFORMAČNÉ CENTRUM alebo lekára. |
| | SL | Pokličite CENTER ZA ZASTRUPITVE ali zdravnika. |
| | FI | Ota yhteys MYRKYTYSTIETOKESKUKSEEN tai lääkäriin. |
| | SV | Kontakta GIFTINFORMATIONSCENTRAL eller läkare. |

| P312 | Език | |
|---|---|---|
| | BG | При неразположение се обадете в ЦЕНТЪР ПО ТОКСИКОЛОГИЯ или на лекар. |
| | ES | Llamar a un CENTRO DE INFORMACION TOXICOLOGICA o a un médico en caso de malestar. |
| | CS | Necítíte-li se dobře, volejte TOXIKOLOGICKÉ INFORMAČNÍ STŘEDISKO nebo lékaře. |
| | DA | I tilfælde af ubehag ring til en GIFTINFORMATION eller en læge. |

| P312 | Език | |
|---|---|---|
| | DE | Bei Unwohlsein GIFTINFORMATIONSZENTRUM oder Arzt anrufen. |
| | ET | Halva enesetunde korral võtta ühendust MÜRGISTUSTEABEKESKUSE või arstiga. |
| | EL | Καλέστε το ΚΕΝΤΡΟ ΔΗΛΗΤΗΡΙΑΣΕΩΝ ή ένα γιατρό εάν αισθανθείτε αδιαθεσία. |
| | EN | Call a POISON CENTER or doctor/physician if you feel unwell. |
| | FR | Appeler un CENTRE ANTIPOISON ou un médecin en cas de malaise. |
| | GA | Cuir glao ar IONAD NIMHE nó ar dhoctúir/lia má bhraitheann tú tinn. |
| | IT | In caso di malessere, contattare un CENTRO ANTIVELENI o un medico. |
| | LV | Sazinieties ar SAINDĒŠANĀS CENTRU vai ārstu, ja jums ir slikta pašsajūta. |
| | LT | Pasijutus blogai, skambinti į APSINUODIJIMŲ KONTROLĖS IR INFORMACIJOS BIURĄ arba kreiptis į gydytoją. |
| | HU | Rosszullét esetén forduljon TOXIKOLÓGIAI KÖZPONTHOZ vagy orvoshoz. |
| | MT | Ikkuntattja ĊENTRU TA' L-AVVELENAMENT jew tabib jekk tħossok ma tiflaħx. |
| | NL | Bij onwel voelen een ANTIGIFCENTRUM of een arts raadplegen. |
| | PL | W przypadku złego samopoczucia skontaktować się z OŚRODKIEM ZATRUĆ lub z lekarzem. |
| | PT | Caso sinta indisposição, contacte um CENTRO DE INFORMAÇÃO ANTIVENENOS ou um médico. |
| | RO | Sunați la un CENTRU DE INFORMARE TOXICOLOGICĂ sau un medic, dacă nu vă simțiți bine. |
| | SK | Pri zdravotných problémoch, volajte NÁRODNÉ TOXIKOLOGICKÉ INFORMAČNÉ CENTRUM alebo lekára. |
| | SL | Ob slabem počutju pokličite CENTER ZA ZASTRUPITVE ali zdravnika. |
| | FI | Ota yhteys MYRKYTYSTIETOKESKUKSEEN tai lääkäriin, jos ilmenee pahoinvointia. |
| | SV | Vid obehag, kontakta GIFTINFORMATIONSCENTRAL eller läkare. |

| P313 | Език | |
|---|---|---|
| | BG | Потърсете медицински съвет/помощ. |
| | ES | Consultar a un médico. |
| | CS | Vyhledejte lékařskou pomoc/ošetření. |
| | DA | Søg lægehjælp. |
| | DE | Ärztlichen Rat einholen/ärztliche Hilfe hinzuziehen. |
| | ET | Pöörduda arsti poole. |
| | EL | Συμβουλευθείτε/Επισκεφθείτε γιατρό. |
| | EN | Get medical advice/attention. |
| | FR | Consulter un médecin. |
| | GA | Faigh comhairle/cúram liachta. |
| | IT | Consultare un medico. |
| | LV | Lūdziet palīdzību mediķiem. |
| | LT | Kreiptis į gydytoją. |
| | HU | Orvosi ellátást kell kérni. |
| | MT | Ikkonsulta tabib. |

| P313 | Език | |
|---|---|---|
| | NL | Een arts raadplegen. |
| | PL | Zasięgnąć porady/zgłosić się pod opiekę lekarza. |
| | PT | Consulte um médico. |
| | RO | Consultați medicul. |
| | SK | Vyhľadajte lekársku pomoc/starostlivosť. |
| | SL | Poiščite zdravniško pomoč/oskrbo. |
| | FI | Hakeudu lääkäriin. |
| | SV | Sök läkarhjälp. |

| P314 | Език | |
|---|---|---|
| | BG | При неразположение потърсете медицински съвет/помощ. |
| | ES | Consultar a un médico en caso de malestar. |
| | CS | Necítíte-li se dobře, vyhledejte lékařskou pomoc/ošetření. |
| | DA | Søg lægehjælp ved ubehag. |
| | DE | Bei Unwohlsein ärztlichen Rat einholen/ärztliche Hilfe hinzuziehen. |
| | ET | Halva enesetunde korral pöörduda arsti poole. |
| | EL | Συμβουλευθείτε/Επισκεφθείτε γιατρό εάν αισθανθείτε αδιαθεσία. |
| | EN | Get medical advice/attention if you feel unwell. |
| | FR | Consulter un médecin en cas de malaise. |
| | GA | Faigh comhairle/cúram liachta má bhraitheann tú tinn. |
| | IT | In caso di malessere, consultare un medico. |
| | LV | Lūdziet palīdzību mediķiem, ja jums ir slikta pašsajūta. |
| | LT | Pasijutus blogai, kreiptis į gydytoją. |
| | HU | Rosszullét esetén orvosi ellátást kell kérni. |
| | MT | Ikkonsulta tabib jekk thossok ma tiflaħx. |
| | NL | Bij onwel voelen een arts raadplegen. |
| | PL | W przypadku złego samopoczucia zasięgnąć porady/zgłosić się pod opiekę lekarza. |
| | PT | Em caso de indisposição, consulte um médico. |
| | RO | Consultați medicul, dacă nu vă simțiți bine. |
| | SK | Ak pociťujete zdravotné problémy, vyhľadajte lekársku pomoc/starostlivosť. |
| | SL | Ob slabem počutju poiščite zdravniško pomoč/oskrbo. |
| | FI | Hakeudu lääkäriin, jos ilmenee pahoinvointia. |
| | SV | Sök läkarhjälp vid obehag |

| P315 | Език | |
|---|---|---|
| | BG | Незабавно потърсете медицински съвет/помощ. |
| | ES | Consultar a un médico inmediatamente. |
| | CS | Okamžitě vyhledejte lékařskou pomoc/ošetření. |

| P315 | Език | |
|---|---|---|
| | DA | Søg omgående lægehjælp. |
| | DE | Sofort ärztlichen Rat einholen/ärztliche Hilfe hinzuziehen. |
| | ET | Pöörduda viivitamata arsti poole. |
| | EL | Συμβουλευθείτε/Επισκεφθείτε αμέσως γιατρό. |
| | EN | Get immediate medical advice/attention. |
| | FR | Consulter immédiatement un médecin. |
| | GA | Faigh comhairle/cúram liachta láithreach. |
| | IT | Consultare immediatamente un medico. |
| | LV | Nekavējoties lūdziet palīdzību mediķiem. |
| | LT | Nedelsiant kreiptis į gydytoją. |
| | HU | Azonnal orvosi ellátást kell kérni. |
| | MT | Ikkonsulta tabib minnufih. |
| | NL | Onmiddellijk een arts raadplegen. |
| | PL | Natychmiast zasięgnąć porady/zgłosić się pod opiekę lekarza. |
| | PT | Consulte imediatamente um médico. |
| | RO | Consultați imediat medicul. |
| | SK | Okamžite vyhľadajte lekársku pomoc/starostlivosť. |
| | SL | Takoj poiščite zdravniško pomoč/oskrbo. |
| | FI | Hakeudu välittömästi lääkäriin. |
| | SV | Sök omedelbart läkarhjälp. |

| P320 | Език | |
|---|---|---|
| | BG | Спешна нужда от специализирано лечение (вж … на този етикет). |
| | ES | Se necesita urgentemente un tratamiento específico (ver … en esta etiqueta). |
| | CS | Je nutné odborné ošetření (viz … na tomto štítku). |
| | DA | Særlig behandling straks påkrævet (se … på denne etiket). |
| | DE | Besondere Behandlung dringend erforderlich (siehe … auf diesem Kennzeichnungsetikett). |
| | ET | Nõuab viivitamatut eriravi (vt … käesoleval etiketil). |
| | EL | Χρειάζεται επειγόντως ειδική αγωγή (βλέπε … στην ετικέτα). |
| | EN | Specific treatment is urgent (see … on this label). |
| | FR | Un traitement spécifique est urgent (voir … sur cette étiquette). |
| | GA | Tá sé práinneach go bhfaightear cóir leighis ar leith (féach … ar an lipéad seo). |
| | IT | Trattamento specifico urgente (vedere… su questa etichetta). |
| | LV | Steidzami nepieciešama īpaša medicīniskā palīdzība (skat. … uz šīs etiķetes). |
| | LT | Būtinas skubus specialus gydymas (žr. … šioje etiketėje). |
| | HU | Sürgős szakellátás szükséges (lásd … a címkén). |
| | MT | Trattament speċifiku hu urġenti (ara … fuq din it-tikketta). |
| | NL | Specifieke behandeling dringend vereist (zie … op dit etiket). |

| P320 | Език | |
|---|---|---|
| | PL | Pilnie zastosować określone leczenie (patrz … na etykiecie). |
| | PT | É urgente um tratamento específico (ver … no presente rótulo). |
| | RO | Un tratament specific este urgent (a se vedea … de pe această etichetă). |
| | SK | Odborné ošetrenie je naliehavé (pozri … na etikete). |
| | SL | Posebno zdravljenje je nujno (glejte … na tej etiketi). |
| | FI | Erityishoitoa tarvitaan välittömästi (katso … pakkauksen merkinnöissä). |
| | SV | Särskild behandling krävs omedelbart (se … på etiketten). |

| P321 | Език | |
|---|---|---|
| | BG | Специализирано лечение (вж … на този етикет). |
| | ES | Se necesita un tratamiento específico (ver … en esta etiqueta). |
| | CS | Odborné ošetření (viz … na tomto štítku). |
| | DA | Særlig behandling (se … på denne etiket). |
| | DE | Besondere Behandlung (siehe … auf diesem Kennzeichnungsetikett). |
| | ET | Nõuab eriravi (vt … käesoleval etiketil). |
| | EL | Χρειάζεται ειδική αγωγή (βλέπε … στην ετικέτα). |
| | EN | Specific treatment (see … on this label). |
| | FR | Traitement spécifique (voir … sur cette étiquette). |
| | GA | Cóir liachta ar leith (féach … ar an lipéad seo). |
| | IT | Trattamento specifico (vedere …su questa etichetta). |
| | LV | Īpaša medicīniskā palīdzība (skat. … uz šīs etiķetes). |
| | LT | Specialus gydymas (žr. … šioje etiketėje). |
| | HU | Szakellátás (lásd … a címkén). |
| | MT | Trattament speċifiku (ara … fuq din it-tikketta). |
| | NL | Specifieke behandeling vereist (zie … op dit etiket). |
| | PL | Zastosować określone leczenie (patrz … na etykiecie). |
| | PT | Tratamento específico (ver … no presente rótulo). |
| | RO | Tratament specific (a se vedea … de pe această etichetă). |
| | SK | Odborné ošetrenie (pozri … na etikete). |
| | SL | Posebno zdravljenje (glejte … na tej etiketi). |
| | FI | Erityishoitoa tarvitaan (katso … pakkauksen merkinnöissä). |
| | SV | Särskild behandling (se … på etiketten). |

| P322 | Език | |
|---|---|---|
| | BG | Специални мерки (вж … на този етикет). |
| | ES | Se necesitan medidas específicas (ver … en esta etiqueta). |
| | CS | Specifické opatření (viz … na tomto štítku). |
| | DA | Særlige foranstaltninger (se … på denne etiket). |

| P322 | Език | |
|---|---|---|
| | DE | Gezielte Maßnahmen (siehe … auf diesem Kennzeichnungsetikett). |
| | ET | Nõuab erimeetmeid (vt … käesoleval etiketil). |
| | EL | Χρειάζονται ειδικά μέτρα (βλέπε … στην ετικέτα). |
| | EN | Specific measures (see … on this label). |
| | FR | Mesures spécifiques (voir … sur cette étiquette). |
| | GA | Bearta ar leith (féach … ar an lipéad seo). |
| | IT | Misure specifiche (vedere …su questa etichetta). |
| | LV | Īpaši pasākumi (skat. … uz šīs etiķetes). |
| | LT | Specialios priemonės (žr. … šioje etiketėje). |
| | HU | Különleges intézkedések (lásd … a címkén). |
| | MT | Miżuri speċifiċi (ara … fuq din it-tikketta). |
| | NL | Specifieke maatregelen (zie … op dit etiket). |
| | PL | Środki szczególne (patrz … na etykiecie). |
| | PT | Medidas específicas (ver … no presente rótulo). |
| | RO | Măsuri specifice (a se vedea … de pe această etichetă). |
| | SK | Osobitné opatrenia (pozri … na etikete). |
| | SL | Posebni ukrepi (glejte … na tej etiketi). |
| | FI | Erityistoimenpiteitä tarvitaan (katso … pakkauksen merkinnöissä). |
| | SV | Särskilda åtgärder (se … på etiketten). |

| P330 | Език | |
|---|---|---|
| | BG | Изплакнете устата. |
| | ES | Enjuagarse la boca. |
| | CS | Vypláchněte ústa. |
| | DA | Skyl munden. |
| | DE | Mund ausspülen. |
| | ET | Loputada suud. |
| | EL | Ξεπλύνετε το στόμα. |
| | EN | Rinse mouth. |
| | FR | Rincer la bouche. |
| | GA | Sruthlaítear an béal. |
| | IT | Sciacquare la bocca. |
| | LV | Izskalot muti. |
| | LT | Išskalauti burną. |
| | HU | A szájat ki kell öblíteni. |
| | MT | Laħlaħ ħalqek. |
| | NL | De mond spoelen. |
| | PL | Wypłukać usta. |

| P330 | Език | |
|---|---|---|
| | PT | Enxaguar a boca. |
| | RO | Clătiți gura. |
| | SK | Vypláchnite ústa. |
| | SL | Izprati usta. |
| | FI | Huuhdo suu. |
| | SV | Skölj munnen. |

| P331 | Език | |
|---|---|---|
| | BG | НЕ предизвиквайте повръщане. |
| | ES | NO provocar el vómito. |
| | CS | NEVYVOLÁVEJTE zvracení. |
| | DA | Fremkald IKKE opkastning. |
| | DE | KEIN Erbrechen herbeiführen. |
| | ET | MITTE kutsuda esile oksendamist. |
| | EL | ΜΗΝ προκαλέσετε εμετό. |
| | EN | Do NOT induce vomiting. |
| | FR | NE PAS faire vomir. |
| | GA | NÁ spreagtar urlacan. |
| | IT | NON provocare il vomito. |
| | LV | NEIZRAISĪT vemšanu. |
| | LT | NESKATINTI vėmimo. |
| | HU | TILOS hánytatni. |
| | MT | TIPPROVOKAX ir-remettar. |
| | NL | GEEN braken opwekken. |
| | PL | NIE wywoływać wymiotów. |
| | PT | NÃO provocar o vómito. |
| | RO | NU provocați voma. |
| | SK | Nevyvolávajte zvracanie. |
| | SL | NE izzvati bruhanja. |
| | FI | EI saa oksennuttaa. |
| | SV | Framkalla INTE kräkning. |

| P332 | Език | |
|---|---|---|
| | BG | При поява на кожно дразнене: |
| | ES | En caso de irritación cutánea: |
| | CS | Při podráždění kůže: |
| | DA | Ved hudirritation: |
| | DE | Bei Hautreizung: |

| P332 | Език | |
|---|---|---|
| | ET | Nahaärrituse korral: |
| | EL | Εάν παρατηρηθεί ερεθισμός του δέρματος: |
| | EN | If skin irritation occurs: |
| | FR | En cas d'irritation cutanée: |
| | GA | I gcás greannú craicinn: |
| | IT | In caso di irritazione della pelle: |
| | LV | Ja rodas ādas iekaisums: |
| | LT | Jeigu sudirginama oda: |
| | HU | Bőrirritáció esetén: |
| | MT | Jekk ikun hemm irritazzjoni tal-ġilda: |
| | NL | Bij huidirritatie: |
| | PL | W przypadku wystąpienia podrażnienia skóry: |
| | PT | Em caso de irritação cutânea: |
| | RO | În caz de iritare a pielii: |
| | SK | Ak sa prejaví podráždenie pokožky: |
| | SL | Če nastopi draženje kože: |
| | FI | Jos ilmenee ihoärsytystä: |
| | SV | Vid hudirritation: |

| P333 | Език | |
|---|---|---|
| | BG | При поява на кожно дразнене или обрив на кожата: |
| | ES | En caso de irritación o erupción cutánea: |
| | CS | Při podráždění kůže nebo vyrážce: |
| | DA | Ved hudirritation eller udslet: |
| | DE | Bei Hautreizung oder -ausschlag: |
| | ET | Nahaärrituse või _obe korral: |
| | EL | Εάν παρατηρηθεί ερεθισμός του δέρματος ή εμφανιστεί εξάνθημα: |
| | EN | If skin irritation or rash occurs: |
| | FR | En cas d'irritation ou d'éruption cutanée: |
| | GA | I gcás greannú nó grís craicinn: |
| | IT | In caso di irritazione o eruzione della pelle: |
| | LV | Ja rodas ādas iekaisums vai izsitumi: |
| | LT | Jeigu sudirginama oda arba ją išberia. |
| | HU | Bőrirritáció vagy kiütések megjelenése esetén: |
| | MT | Jekk ikun hemm irritazzjoni jew raxx tal-ġilda: |
| | NL | Bij huidirritatie of uitslag: |
| | PL | W przypadku wystąpienia podrażnienia skóry lub wysypki: |
| | PT | Em caso de irritação ou erupção cutânea: |

| P333 | Език | |
|---|---|---|
| | RO | În caz de iritare a pielii sau de erupție cutanată: |
| | SK | Ak sa prejaví podráždenie pokožky alebo sa vytvoria vyrážky: |
| | SL | Če nastopi draženje kože ali se pojavi izpuščaj: |
| | FI | Jos ilmenee ihoärsytystä tai ihottumaa: |
| | SV | Vid hudirritation eller utslag: |

| P334 | Език | |
|---|---|---|
| | BG | Потопете в хладка вода/сложете мокри компреси. |
| | ES | Sumergir en agua fresca/aplicar compresas húmedas. |
| | CS | Ponořte do studené vody/zabalte do vlhkého obvazu. |
| | DA | Skyl under koldt vand/anvend våde omslag. |
| | DE | In kaltes Wasser tauchen/nassen Verband anlegen. |
| | ET | Hoida jahedas vees/panna peale niiske kompress. |
| | EL | Βυθίστε σε δροσερό νερό/τυλίξτε με βρεγμένους επιδέσμους. |
| | EN | Immerse in cool water/wrap in wet bandages. |
| | FR | Rincer à l'eau fraîche/poser une compresse humide. |
| | GA | Tum in uisce fionnuar/cuir bréid fliuch air. |
| | IT | Immergere in acqua fredda/avvolgere con un bendaggio umido. |
| | LV | Iegremdēt vēsā ūdenī/ietīt mitros apsējos. |
| | LT | Įmerkti į vėsų vandenį/apvynioti šlapiais tvarsčiais. |
| | HU | Hideg vízzel/nedves kötéssel kell hűteni. |
| | MT | Daħħal fl-ilma kiesaħ/kebbeb f'faxex imxarrbin. |
| | NL | In koud water onderdompelen/nat verband aanbrengen. |
| | PL | Zanurzyć w zimnej wodzie/owinąć mokrym bandażem. |
| | PT | Mergulhar em água fria/aplicar compressas húmidas. |
| | RO | Introduceți în apă rece/acoperiți cu o compresă umedă. |
| | SK | Ponorte do studenej vody/obviažte mokrými obväzmi. |
| | SL | Potopiti v hladno vodo/zaviti v mokre povoje. |
| | FI | Upota kylmään veteen/kääri märkiin siteisiin. |
| | SV | Skölj under kallt vatten/använd våta omslag. |

| P335 | Език | |
|---|---|---|
| | BG | Отстранете от кожата посипаните частици. |
| | ES | Sacudir las partículas que se hayan depositado en la piel. |
| | CS | Volné částice odstraňte z kůže. |
| | DA | Børst løse partikler bort fra huden. |
| | DE | Lose Partikel von der Haut abbürsten. |
| | ET | Pühkida lahtised osakesed nahalt maha. |

| P335 | Език | |
|---|---|---|
| | EL | Αφαιρέστε προσεκτικά τα σωματίδια που έχουν μείνει στο δέρμα. |
| | EN | Brush off loose particles from skin. |
| | FR | Enlever avec précaution les particules déposées sur la peau. |
| | GA | Glan cáithníní scaoilte den chraiceann. |
| | IT | Rimuovere le particelle depositate sulla pelle. |
| | LV | Noberzt no ādas nepiestiprinātās daļiņas. |
| | LT | Neprilipusias daleles nuvalyti nuo odos. |
| | HU | A bőrre lazán tapadó szemcséket óvatosan le kell kefélni. |
| | MT | Farfar il-frak mhux imwaħħla minn fuq il-ġilda. |
| | NL | Losse deeltjes van de huid afvegen. |
| | PL | Nie związaną pozostałość strzepnąć ze skóry. |
| | PT | Sacudir da pele as partículas soltas. |
| | RO | Îndepărtați particulele depuse pe piele. |
| | SK | Z pokožky oprášte sypké čiastočky. |
| | SL | S krtačo odstraniti razsute delce s kože. |
| | FI | Poista irtohiukkaset iholta. |
| | SV | Borsta bort lösa partiklar från huden. |

| P336 | Език | |
|---|---|---|
| | BG | Размразете замръзналите части в хладка вода. Не разтривайте засегнатото място. |
| | ES | Descongelar las partes heladas con agua tibia. No frotar la zona afectada. |
| | CS | Omrzlá místa ošetřete vlažnou vodou. Postižené místo netřete. |
| | DA | Forsigtig opvarmning af frostskadede legemsdele i lunkent vand. Gnid ikke det angrebne område. |
| | DE | Vereiste Bereiche mit lauwarmem Wasser auftauen. Betroffenen Bereich nicht reiben. |
| | ET | Sulatada külmunud piirkonnad leige veega. Kannatada saanud piirkonda mitte hõõruda. |
| | EL | Ξεπαγώστε τα παγωμένα μέρη με χλιαρό νερό. Μην τρίβετε την περιοχή που πάγωσε. |
| | EN | Thaw frosted parts with lukewarm water. Do no rub affected area. |
| | FR | Dégeler les parties gelées avec de l'eau tiède. Ne pas frotter les zones touchées. |
| | GA | Leáigh codanna sioctha le huisce alabhog. Ná cuimil an réimse lena mbaineann. |
| | IT | Sgelare le parti congelate usando acqua tiepida. Non sfregare la parte interessata. |
| | LV | Atkausēt sasalušās daļas ar remdenu ūdeni. Skarto zonu neberzt. |
| | LT | Prišalusias daleles atitirpinti drungnu vandeniu. Netrinti paveiktos zonos. |
| | HU | A fagyott részeket langyos vízzel fel kell melegíteni. Tilos az érintett terület dörzsölése. |
| | MT | Ħoll il-partijiet kiesħa bl-ilma fietel. Toġħrokx il-parti affettwata. |
| | NL | Bevroren lichaamsdelen met lauw water ontdooien. Niet wrijven op de betrokken plaatsen. |
| | PL | Rozmrozić oszronione obszary letnią wodą. Nie trzeć oszronionego obszaru. |
| | PT | Derreter as zonas congeladas com água morna. Não friccionar a zona afectada. |

| P336 | Език | |
|---|---|---|
| | RO | Dezgheţaţi părţile degerate cu apă călduţă. Nu frecaţi zona afectată. |
| | SK | Zmrznuté časti ošetrite vlažnou vodou. Postihnuté miesto netrite. |
| | SL | Zamrznjene dele odtaliti z mlačno vodo. Ne drgniti prizadetega mesta. |
| | FI | Sulata jäätyneet alueet haalealla vedellä. Vahingoittunutta aluetta ei saa hangata. |
| | SV | Värm det köldskadade området med ljummet vatten. Gnid inte det skadade området. |

| P337 | Език | |
|---|---|---|
| | BG | При продължително дразнене на очите: |
| | ES | Si persiste la irritación ocular: |
| | CS | Přetrvává-li podráždění očí: |
| | DA | Ved vedvarende øjenirritation: |
| | DE | Bei anhaltender Augenreizung: |
| | ET | Kui silmade ärritus ei möödu: |
| | EL | Εάν δεν υποχωρεί ο οφθαλμικός ερεθισμός: |
| | EN | If eye irritation persists: |
| | FR | Si l'irritation oculaire persiste: |
| | GA | Má mhaireann an greannú súile: |
| | IT | Se l'irritazione degli occhi persiste: |
| | LV | Ja acu iekaisums nepāriet: |
| | LT | Jei akių dirginimas nepraeina: |
| | HU | Ha a szemirritáció nem múlik el: |
| | MT | Jekk l-irritazzjoni ta' l-għajnejn tibqa': |
| | NL | Bij aanhoudende oogirritatie: |
| | PL | W przypadku utrzymywania się działania drażniącego na oczy: |
| | PT | Caso a irritação ocular persista: |
| | RO | Dacă iritarea ochilor persistă: |
| | SK | Ak podráždenie očí pretrváva: |
| | SL | Če draženje oči ne preneha: |
| | FI | Jos silmä-ärsytys jatkuu: |
| | SV | Vid bestående ögonirritation: |

| P338 | Език | |
|---|---|---|
| | BG | Свалете контактните лещи, ако има такива и доколкото това е възможно. Продължете с изплакването. |
| | ES | Quitar las lentes de contacto, si lleva y resulta fácil. Seguir aclarando. |
| | CS | Vyjměte kontaktní čočky, jsou-li nasazeny a pokud je lze vyjmout snadno. Pokračujte ve vyplachování. |
| | DA | Fjern eventuelle kontaktlinser, hvis dette kan gøres let. Fortsæt skylning. |
| | DE | Eventuell Vorhandene Kontaktlinsen nach Möglichkeit entfernen. Weiter ausspülen. |

| P338 | Език | |
|---|---|---|
| | ET | Eemaldada kontaktläätsed, kui neid kasutatakse ja kui neid on kerge eemaldada. Loputada veel kord. |
| | EL | Εάν υπάρχουν φακοί επαφής, αφαιρέστε τους, εφόσον είναι εύκολο. Συνεχίστε να ξεπλένετε. |
| | EN | Remove contact lenses, if present and easy to do. Continue rinsing. |
| | FR | Enlever les lentilles de contact si la victime en porte et si elles peuvent être facilement enlevées. Continuer à rincer. |
| | GA | Tóg amach na tadhall-lionsaí, más ann dóibh agus más furasta é sin a dhéanamh. Lean den sruthlú. |
| | IT | Togliere le eventuali lenti a contatto se è agevole farlo. Continuare a sciacquare. |
| | LV | Izņemiet kontaktlēcas, ja tās ir ievietotas un to ir viegli izdarīt. Turpiniet skalot. |
| | LT | Išimti kontaktinius lęšius, jeigu jie yra ir jeigu lengvai galima tai padaryti. Toliau plauti akis. |
| | HU | Adott esetben kontaktlencsék eltávolítása, ha könnyen megoldható. Az öblítés folytatása. |
| | MT | Neħħi l-lentijiet tal-kuntatt, jekk ikun hemm u jkunu faċili biex tneħħihom. Kompli laħlaħ. |
| | NL | Contactlenzen verwijderen, indien mogelijk. Blijven spoelen. |
| | PL | Wyjąć soczewki kontaktowe, jeżeli są i można je łatwo usunąć. Nadal płukać. |
| | PT | Se usar lentes de contacto, retire-as, se tal lhe for possível. Continue a enxaguar. |
| | RO | Scoateţi lentilele de contact, dacă este cazul şi dacă acest lucru se poate face cu uşurinţă. Continuaţi să clătiţi. |
| | SK | Ak používate kontaktné šošovky a ak je to možné, odstráňte ich. Pokračujte vo vyplachovaní. |
| | SL | Odstranite kontaktne leče, če jih imate in če to lahko storite brez težav. Nadaljujte z izpiranjem. |
| | FI | Poista piilolinssit, jos sen voi tehdä helposti. Jatka huuhtomista. |
| | SV | Ta ur eventuella kontaktlinser om det går lätt. Fortsätt att skölja. |

| P340 | Език | |
|---|---|---|
| | BG | Изведете пострадалия на чист въздух и го поставете в позиция, улесняваща дишането. |
| | ES | Transportar a la víctima al exterior y mantenerla en reposo en una posición confortable para respirar. |
| | CS | Přeneste postiženého na čerstvý vzduch a ponechte jej v klidu v poloze usnadňující dýchání. |
| | DA | Flyt personen til et sted med frisk luft og sørg for, at vedkommende hviler i en stilling, som letter vejrtrækningen. |
| | DE | Die betroffene Person an die frische Luft bringen und in einer Position ruhigstellen, die das Atmen erleichtert. |
| | ET | Toimetada kannatanu värske õhu kätte ja asetada mugavasse puhkeasendisse, mis võimaldab kergesti hingata. |
| | EL | Μεταφέρετε τον παθόντα στον καθαρό αέρα και αφήστε τον να ξεκουραστεί σε στάση που διευκολύνει την αναπνοή. |
| | EN | Remove victim to fresh air and keep at rest in a position comfortable for breathing. |
| | FR | Transporter la victime à l'extérieur et la maintenir au repos dans une position où elle peut confortablement respirer. |
| | GA | Tabhair amach faoin aer an duine agus coimeád socair é, i riocht ina bhféadfaidh sé anáil a tharraingt go réidh. |
| | IT | Trasportare l'infortunato all'aria aperta e mantenerlo a riposo in posizione che favorisca la respirazione. |

| P340 | Език | |
|---|---|---|
| | LV | Izvest cietušo svaigā gaisā un turēt miera stāvoklī, lai būtu ērti elpot. |
| | LT | Išnešti nukentėjusįjį į gryną orą; jam būtina ramybė ir padėtis, leidžianti laisvai kvėpuoti. |
| | HU | Az érintett személyt friss levegőre kell vinni és olyan nyugalmi testhelyzetbe kell helyezni, hogy könnyen tudjon lélegezni. |
| | MT | Esponi lill-vittma għall-arja friska u żommha mistrieħa f'pożizzjoni komda biex tkun tista' tieħu n-nifs. |
| | NL | Het slachtoffer in de frisse lucht brengen en laten rusten in een houding die het ademen vergemakkelijkt. |
| | PL | Wyprowadzić lub wynieść poszkodowanego na świeże powietrze i zapewnić warunki do odpoczynku w pozycji umożliwiającej swobodne oddychanie. |
| | PT | Retirar a vítima para uma zona ao ar livre e mantê-la em repouso numa posição que não dificulte a respiração. |
| | RO | Transportați victima la aer liber şi mențineți-o în stare de repaus într-o poziție confortabilă pentru respirație. |
| | SK | Presuňte postihnutého na čerstvý vzduch a nechajte ho oddychovať v polohe, ktorá mu umožní pohodlné dýchanie. |
| | SL | Prenesti žrtev na svež zrak in jo pustiti počivati v položaju, ki olajša dihanje. |
| | FI | Siirrä henkilö raittiiseen ilmaan ja pidä lepoasennossa, jossa on helppo hengittää. |
| | SV | Flytta personen till frisk luft och se till att han eller hon vilar i en ställning som underlättar andningen |

| P341 | Език | |
|---|---|---|
| | BG | При затруднено дишане изведете пострадалия на чист въздух и го поставете в позиция, улесняваща дишането. |
| | ES | Si respira con dificultad, transportar a la víctima al exterior y mantenerla en reposo en una posición confortable para respirar. |
| | CS | Při obtížném dýchání přeneste postiženého na čerstvý vzduch a ponechte jej v klidu v poloze usnadňující dýchání. |
| | DA | Ved vejrtrækningsbesvær: Flyt personen til et sted med frisk luft og sørg for, at vedkommende hviler i en stilling, som letter vejrtrækningen. |
| | DE | Bei Atembeschwerden an die frische Luft bringen und in einer Position ruhigstellen, die das Atmen erleichtert. |
| | ET | Hingamisraskuste korral toimetada kannatanu värske õhu kätte ja asetada mugavasse puhkeasendisse, mis võimaldab kergesti hingata. |
| | EL | Εάν ο παθών έχει δύσπνοια, μεταφέρετέ τον στον καθαρό αέρα και αφήστε τον να ξεκουραστεί σε στάση που διευκολύνει την αναπνοή. |
| | EN | If breathing is difficult, remove victim to fresh air and keep at rest in a position comfortable for breathing. |
| | FR | S'il y a difficulté à respirer, transporter la victime à l'extérieur et la maintenir au repos dans une position où elle peut confortablement respirer. |
| | GA | Más deacair don duine análú, tabhair amach faoin aer é agus coimeád socair é, i riocht ina bhféadfaidh sé anáil a tharraingt go réidh. |
| | IT | Se la respirazione è difficile, trasportare l'infortunato all'aria aperta e mantenerlo a riposo in posizione che favorisca la respirazione. |
| | LV | Ja elpošana ir apgrūtināta, izvest cietušo svaigā gaisā un turēt miera stāvoklī, lai būtu ērti elpot. |
| | LT | Jeigu nukentėjusiajam sunku kvėpuoti, išnešti jį į gryną orą; jam būtina ramybė ir padėtis, leidžianti laisvai kvėpuoti. |
| | HU | Légzési nehézségek esetén az érintett személyt friss levegőre kell vinni és olyan nyugalmi testhelyzetbe kell helyezni, hogy könnyen tudjon lélegezni. |

| P341 | Език | |
|---|---|---|
| | MT | Jekk in-nifs ikun diffiċli, esponi lill-vittma għall-arja friska u żommha mistrieħa f'pożizzjoni komda biex tkun tista' tieħu n-nifs. |
| | NL | Bij ademhalingsmoeilijkheden het slachtoffer in de frisse lucht brengen en laten rusten in een houding die het ademen vergemakkelijkt. |
| | PL | W przypadku trudności z oddychaniem, wyprowadzić lub wynieść poszkodowanego na świeże powietrze i zapewnić warunki do odpoczynku w pozycji umożliwiającej swobodne oddychanie. |
| | PT | Em caso de dificuldade respiratória, retirar a vítima para uma zona ao ar livre e mantê-la em repouso numa posição que não dificulte a respiração. |
| | RO | Dacă respirația este dificilă, transportați victima la aer liber şi mențineți-o în stare de repaus într-o poziție confortabilă pentru respirație. |
| | SK | Ak nastanú ťažkosti s dýchaním, presuňte postihnutého na čerstvý vzduch a nechajte ho oddychovať v polohe, ktorá mu umožní pohodlné dýchanie. |
| | SL | Pri oteženem dihanju prenesti žrtev na svež zrak in jo pustiti počivati v položaju, ki olajša dihanje. |
| | FI | Jos hengitysvaikeuksia, siirrä henkilö raittiiseen ilmaan ja pidä lepoasennossa, jossa on helppo hengittää. |
| | SV | Vid andningsbesvär, flytta personen till frisk luft och se till att han eller hon vilar i en ställning som underlättar andningen. |

| P342 | Език | |
|---|---|---|
| | BG | При симптоми на затруднено дишане: |
| | ES | En caso de síntomas respiratorios: |
| | CS | Při dýchacích potížích: |
| | DA | Ved luftvejssymptomer: |
| | DE | Bei Symptomen der Atemwege: |
| | ET | Hingamisteede probleemide ilmnemise korral: |
| | EL | Εάν παρουσιάζονται αναπνευστικά συμπτώματα: |
| | EN | If experiencing respiratory symptoms: |
| | FR | En cas de symptômes respiratoires: |
| | GA | I gcás siomptóm riospráide: |
| | IT | In caso di sintomi respiratori: |
| | LV | Ja rodas elpošanas traucējumu simptomi: |
| | LT | Jeigu pasireiškia respiraciniai simptomai: |
| | HU | Légzési problémák esetén: |
| | MT | Jekk tkun qed tbati minn sintomi respiratorji: |
| | NL | Bij ademhalingssymptomen: |
| | PL | W przypadku wystąpienia objawów ze strony układu oddechowego: |
| | PT | Em caso de sintomas respiratórios: |
| | RO | În caz de simptome respiratorii: |
| | SK | Pri sťaženom dýchaní: |
| | SL | Pri respiratornih simptomih: |

| P342 | Език | |
|---|---|---|
| | FI | Jos ilmenee hengitysoireita: |
| | SV | Vid besvär i luftvägarna: |

| P350 | Език | |
|---|---|---|
| | BG | Измийте внимателно и обилно със сапун и вода. |
| | ES | Lavar suavemente con agua y jabón abundantes. |
| | CS | Jemně omyjte velkým množstvím vody a mýdla. |
| | DA | Vask forsigtigt med rigeligt sæbe og vand. |
| | DE | Behutsam mit viel Wasser und Seife waschen. |
| | ET | Pesta õrnalt rohke vee ja seebiga. |
| | EL | Πλύνετε απαλά με άφθονο νερό και σαπούνι. |
| | EN | Gently wash with plenty of soap and water. |
| | FR | Laver avec précaution et abondamment à l'eau et au savon. |
| | GA | Nigh go bog le neart gallúnaí agus uisce. |
| | IT | Lavare delicatamente e abbondantemente con acqua e sapone. |
| | LV | Maigi izskalot ar lielu daudzumu ziepēm un ūdeni. |
| | LT | Atsargiai nuplauti dideliu kiekiu muilo ir vandens. |
| | HU | Óvatos lemosás bő szappanos vízzel. |
| | MT | Aħsel bil-mod b'ħafna sapun u ilma. |
| | NL | Voorzichtig wassen met veel water en zeep. |
| | PL | Delikatnie umyć dużą ilością wody z mydłem. |
| | PT | Lavar suavemente com sabonete e água abundantes. |
| | RO | Spălați ușor cu multă apă și săpun. |
| | SK | Opatrne umyte veľkým množstvom vody a mydla. |
| | SL | Nežno umiti z veliko mila in vode. |
| | FI | Pese varovasti runsaalla vedellä ja saippualla. |
| | SV | Tvätta försiktigt med mycket tvål och vatten. |

| P351 | Език | |
|---|---|---|
| | BG | Промивайте внимателно с вода в продължение на няколко минути. |
| | ES | Aclarar cuidadosamente con agua durante varios minutos. |
| | CS | Několik minut opatrně oplachujte vodou. |
| | DA | Skyl forsigtigt med vand i flere minutter. |
| | DE | Einige Minuten lang behutsam mit Wasser ausspülen. |
| | ET | Loputada mitme minuti jooksul ettevaatlikult veega. |
| | EL | Ξεπλύνετε προσεκτικά με νερό για αρκετά λεπτά. |
| | EN | Rinse cautiously with water for several minutes. |
| | FR | Rincer avec précaution à l'eau pendant plusieurs minutes. |

| P351 | Език | |
|---|---|---|
| | GA | Sruthlaítear go faichilleach le huisce ar feadh roinnt nóiméad. |
| | IT | Sciacquare accuratamente per parecchi minuti. |
| | LV | Uzmanīgi skalot ar ūdeni vairākas minūtes. |
| | LT | Atsargiai plauti vandeniu kelias minutes. |
| | HU | Óvatos öblítés vízzel több percen keresztül. |
| | MT | Laħlaħ b'attenzjoni bl-ilma għal diversi minuti. |
| | NL | Voorzichtig afspoelen met water gedurende een aantal minuten. |
| | PL | Ostrożnie płukać wodą przez kilka minut. |
| | PT | Enxaguar cuidadosamente com água durante vários minutos. |
| | RO | Clătiți cu atenție cu apă, timp de mai multe minute. |
| | SK | Opatrne niekoľko minút oplachujte vodou. |
| | SL | Previdno izpirati z vodo nekaj minut. |
| | FI | Huuhdo huolellisesti vedellä usean minuutin ajan. |
| | SV | Skölj försiktigt med vatten i flera minuter. |

| P352 | Език | |
|---|---|---|
| | BG | Измийте обилно със сапун и вода. |
| | ES | Lavar con agua y jabón abundantes. |
| | CS | Omyjte velkým množstvím vody a mýdla. |
| | DA | Vask med rigeligt sæbe og vand. |
| | DE | Mit viel Wasser und Seife waschen. |
| | ET | Pesta rohke vee ja seebiga. |
| | EL | Πλύνετε με άφθονο σαπούνι και νερό. |
| | EN | Wash with plenty of soap and water. |
| | FR | Laver abondamment à l'eau et au savon. |
| | GA | Nigh le neart gallúnaí agus uisce. |
| | IT | Lavare abbondantemente con acqua e sapone. |
| | LV | Mazgāt ar lielu daudzmu ziepēm un ūdeni. |
| | LT | Plauti dideliu kiekiu muilo ir vandens. |
| | HU | Lemosás bő szappanos vízzel. |
| | MT | Aħsel b'ħafna sapun u ilma. |
| | NL | Met veel water en zeep wassen. |
| | PL | Umyć dużą ilością wody z mydłem. |
| | PT | Lavar com sabonete e água abundantes. |
| | RO | Spălați cu multă apă și săpun. |
| | SK | Umyte veľkým množstvom vody a mydla. |
| | SL | Umiti z veliko mila in vode. |

| P352 | Език | |
|---|---|---|
| | FI | Pese runsaalla vedellä ja saippualla. |
| | SV | Tvätta med mycket tvål och vatten. |

| P353 | Език | |
|---|---|---|
| | BG | Облейте кожата с вода/вземете душ. |
| | ES | Aclararse la piel con agua/ducharse. |
| | CS | Opláchněte kůži vodou/osprchujte. |
| | DA | Skyl/brus huden med vand. |
| | DE | Haut mit Wasser abwaschen/duschen. |
| | ET | Loputada nahka veega/loputada duši all. |
| | EL | Ξεπλύνετε την επιδερμίδα με νερό/στο ντους. |
| | EN | Rinse skin with water/shower. |
| | FR | Rincer la peau à l'eau/se doucher. |
| | GA | Sruthlaítear an craiceann le huisce/glac cithfholcadh. |
| | IT | Sciacquare la pelle/fare una doccia. |
| | LV | Noskalot ādu ar ūdeni/dušā. |
| | LT | Odą nuplauti vandeniu/čiurkšle. |
| | HU | A bőrt le kell öblíteni vízzel/zuhanyozás. |
| | MT | Laħlaħ il-ġilda bl-ilma/bix-xawer. |
| | NL | Huid met water afspoelen/afdouchen. |
| | PL | Spłukać skórę pod strumieniem wody/prysznicem. |
| | PT | Enxaguar a pele com água/tomar um duche. |
| | RO | Clătiți pielea cu apă/faceți duş. |
| | SK | Pokožku opláchnite vodou/sprchou. |
| | SL | Kožo izprati z vodo/prho. |
| | FI | Huuhdo/suihkuta iho vedellä. |
| | SV | Skölj huden med vatten/duscha. |

| P360 | Език | |
|---|---|---|
| | BG | Незабавно облейте замърсеното облекло и кожата обилно с вода, преди да свалите дрехите. |
| | ES | Aclarar inmediatamente con agua abundante las prendas y la piel contaminadas antes de quitarse la ropa. |
| | CS | Kontaminovaný oděv a kůži okamžitě omyjte velkým množstvím vody a potom oděv odložte. |
| | DA | Skyl omgående tilsmudset tøj og hud med rigeligt vand, før tøjet fjernes. |
| | DE | Kontaminierte Kleidung und Haut sofort mit viel Wasser abwaschen und danach Kleidung ausziehen. |
| | ET | Saastunud rõivad ja nahk loputada viivitamata rohke veega ning alles seejärel rõivad eemaldada. |
| | EL | Ξεπλύνετε αμέσως τα μολυσμένα ρούχα και την επιδερμίδα με άφθονο νερό πριν αφαιρέσετε τα ρούχα. |

| P360 | Език | |
|---|---|---|
| | EN | Rinse immediately contaminated clothing and skin with plenty of water before removing clothes. |
| | FR | Rincer immédiatement et abondamment avec de l'eau les vêtements contaminés et la peau avant de les enlever. |
| | GA | Sruthlaítear éadaí éillithe agus an craiceann láithreach le neart uisce sula mbaineann an duine na héadaí de. |
| | IT | Sciacquare immediatamente e abbondantemente gli indumenti contaminati e la pelle prima di togliersi gli indumenti. |
| | LV | Nekavējoties noskalot piesārņoto apģērbu un skarto ādu ar lielu daudzumu ūdens pirms apģērba novilkšanas. |
| | LT | Prieš nuvelkant užterštus drabužius, nedelsiant juos ir odą nuplauti dideliu kiekiu vandens. |
| | HU | A ruhák levetése előtt a szennyezett ruházatot és a bőrt bő vízzel azonnal le kell öblíteni. |
| | MT | Laħlaħ mall-ewwel l-ilbies ikkontaminat u l-ġilda b'ħafna ilma qabel ma tneħħi l-ilbies. |
| | NL | Verontreinigde kleding en huid onmiddellijk met veel water afspoelen en pas daarna kleding uittrekken. |
| | PL | Natychmiast spłukać zanieczyszczoną odzież i skórę dużą ilością wody przed zdjęciem odzieży. |
| | PT | Enxaguar imediatamente com muita água a roupa e a pele contaminadas antes de se despir. |
| | RO | Clătiți imediat îmbrăcămintea contaminată şi pielea cu multă apă, înainte de scoaterea îmbrăcămintei. |
| | SK | Kontaminovaný odev a pokožku ihneď opláchnite veľkým množstvom vody a potom odev odstráňte. |
| | SL | Takoj izprati kontaminirana oblačila in kožo z veliko vode pred odstranitvijo oblačil. |
| | FI | Huuhdo saastunut vaatetus ja iho välittömästi runsaalla vedellä ennen vaatetuksen riisumista. |
| | SV | Skölj genast nedstänkta kläder och hud med mycket vatten innan du tar av dig kläderna. |

| P361 | Език | |
|---|---|---|
| | BG | Незабавно свалете цялото замърсено облекло. |
| | ES | Quitarse inmediatamente las prendas contaminadas. |
| | CS | Veškeré kontaminované části oděvu okamžitě svlékněte. |
| | DA | Tilsmudset tøj tages straks af/fjernes. |
| | DE | Alle kontaminierten Kleidungsstücke sofort ausziehen. |
| | ET | Kõik saastunud rõivad viivitamata seljast võtta. |
| | EL | Αφαιρέστε/Βγάλτε αμέσως όλα τα μολυσμένα ρούχα. |
| | EN | Remove/Take off immediately all contaminated clothing. |
| | FR | Enlever immédiatement les vêtements contaminés. |
| | GA | Bain díot láithreach na héadaí éillithe go léir. |
| | IT | Togliersi di dosso immediatamente tutti gli indumenti contaminati. |
| | LV | Noņemt/Novilkt nekavējoties visu piesārņoto apģērbu. |
| | LT | Nedelsiant nuvilkti/pašalinti visus užterštus drabužius. |
| | HU | Az összes szennyezett ruhadarabot azonnal el kell távolítani/le kell vetni. |
| | MT | Neħħi/Inża' mall-ewwel l-ilbies ikkontaminat. |

| P361 | Език | |
|---|---|---|
| | NL | Verontreinigde kleding onmiddellijk uittrekken. |
| | PL | Natychmiast usunąć/zdjąć całą zanieczyszczoną odzież. |
| | PT | Despir/retirar imediatamente toda a roupa contaminada. |
| | RO | Scoateţi imediat toată îmbrăcămintea contaminată. |
| | SK | Ihneď odstráňte/vyzlečte všetky kontaminované časti odevu. |
| | SL | Takoj odstraniti/sleči vsa kontaminirana oblačila. |
| | FI | Riisu saastunut vaatetus välittömästi. |
| | SV | Ta omedelbart av alla nedstänkta kläder. |

| P362 | Език | |
|---|---|---|
| | BG | Свалете замърсеното облекло и го изперете преди повторна употреба. |
| | ES | Quitarse las prendas contaminadas y lavarlas antes de volver a usarlas. |
| | CS | Kontaminovaný oděv svlékněte a před opětovným použitím ho vyperte. |
| | DA | Forurenet tøj tages af og vaskes, før det bruges igen. |
| | DE | Kontaminierte Kleidung ausziehen und vor erneutem Tragen waschen. |
| | ET | Võtta saastunud rõivad seljast ja pesta neid enne järgmist kasutamist. |
| | EL | Βγάλτε τα μολυσμένα ρούχα και πλύνετέ τα πριν τα ξαναχρησιμοποιήσετε. |
| | EN | Take off contaminated clothing and wash before reuse. |
| | FR | Enlever les vêtements contaminés et les laver avant réutilisation |
| | GA | Bain díot láithreach na héadaí éillithe go léir agus nigh iad sula ndéanfar iad a athúsáid. |
| | IT | Togliersi di dosso gli indumenti contaminati e lavarli prima di indossarli nuovamente. |
| | LV | Novilkt piesārņoto apģērbu un pirms atkārtotas lietošanas izmazgāt. |
| | LT | Nusivilkti užterštus drabužius ir išskalbti prieš vėl juos apsivelkant. |
| | HU | A szennyezett ruhát le kell vetni és az újbóli használat előtt ki kell mosni. |
| | MT | Inża' l-ħwejjeġ kontaminati u aħsilhom qabel ma terġa' tużahom. |
| | NL | Verontreinigde kleding uittrekken en wassen alvorens deze opnieuw te gebruiken. |
| | PL | Zanieczyszczoną odzież zdjąć i wyprać przed ponownym użyciem. |
| | PT | Retirar a roupa contaminada e lavá-la antes de a voltar a usar. |
| | RO | Scoateţi îmbrăcămintea contaminată şi spălaţi-o înainte de reutilizare. |
| | SK | Kontaminovaný odev vyzlečte a pred ďalším použitím vyperte. |
| | SL | Sleči kontaminirana oblačila in jih oprati pred ponovno uporabo. |
| | FI | Riisu ja pese saastunut vaatetus ennen uudelleenkäyttöä. |
| | SV | Nedstänkta kläder tas av och tvättas innan de används igen. |

| P363 | Език | |
|---|---|---|
| | BG | Изперете замърсеното облекло преди повторна употреба. |
| | ES | Lavar las prendas contaminadas antes de volver a usarlas. |
| | CS | Kontaminovaný oděv před opětovným použitím vyperte. |

| P363 | Език | |
|---|---|---|
| | DA | Tilsmudset tøj skal vaskes, før det kan anvendes igen. |
| | DE | Kontaminierte Kleidung vor erneutem Tragen waschen. |
| | ET | Saastunud rõivad enne järgmist kasutamist pesta. |
| | EL | Πλύνετε τα μολυσμένα ενδύματα πριν τα ξαναχρησιμοποιήσετε. |
| | EN | Wash contaminated clothing before reuse. |
| | FR | Laver les vêtements contaminés avant réutilisation. |
| | GA | Nigh éadaí éillithe sula ndéanfar iad a athúsáid. |
| | IT | Lavare gli indumenti contaminati prima di indossarli nuovamente. |
| | LV | Pirms atkārtotas lietošanas piesārņoto apģērbu izmazgāt. |
| | LT | Užterštus drabužius išskalbti prieš vėl juos apsivelkant. |
| | HU | A szennyezett ruhát újbóli használat előtt ki kell mosni. |
| | MT | Aħsel il-ħwejjeġ kontaminati qabel terġa' tużahom. |
| | NL | Verontreinigde kleding wassen alvorens deze opnieuw te gebruiken. |
| | PL | Wyprać zanieczyszczoną odzież przed ponownym użyciem. |
| | PT | Lavar a roupa contaminada antes de a voltar a usar. |
| | RO | Spălați îmbracămintea contaminată, înainte de reutilizare. |
| | SK | Kontaminovaný odev pred ďalším použitím vyperte. |
| | SL | Kontaminirana oblačila oprati pred ponovno uporabo. |
| | FI | Pese saastunut vaatetus ennen uudelleenkäyttöä. |
| | SV | Nedstänkta kläder ska tvättas innan de används igen. |

| P370 | Език | |
|---|---|---|
| | BG | При пожар: |
| | ES | En caso de incendio: |
| | CS | V případě požáru: |
| | DA | Ved brand: |
| | DE | Bei Brand: |
| | ET | Tulekahju korral: |
| | EL | Σε περίπτωση πυρκαγιάς: |
| | EN | In case of fire: |
| | FR | En cas d'incendie: |
| | GA | I gcás dóiteáin: |
| | IT | In caso di incendio: |
| | LV | Ugunsgrēka gadījumā: |
| | LT | Gaisro atveju: |
| | HU | Tűz esetén: |
| | MT | F'każ ta' nar: |
| | NL | In geval van brand: |

| P370 | Език | |
|---|---|---|
| | PL | W przypadku pożaru: |
| | PT | Em caso de incêndio: |
| | RO | În caz de incendiu: |
| | SK | V prípade požiaru: |
| | SL | Ob požaru: |
| | FI | Tulipalon sattuessa: |
| | SV | Vid brand: |

| P371 | Език | |
|---|---|---|
| | BG | При голям пожар и значителни количества: |
| | ES | En caso de incendio importante y en grandes cantidades: |
| | CS | V případě velkého požáru a velkého množství: |
| | DA | Ved større brand og store mængder: |
| | DE | Bei Großbrand und großen Mengen: |
| | ET | Suure tulekahju korral ning kui on tegemist suurte kogustega: |
| | EL | Σε περίπτωση σοβαρής πυρκαγιάς και εάν πρόκειται για μεγάλες ποσότητες: |
| | EN | In case of major fire and large quantities: |
| | FR | En cas d'incendie important et s'il s'agit de grandes quantités: |
| | GA | I gcás mórdhóiteáin agus má tá cainníochtaí móra i gceist: |
| | IT | In caso di incendio grave e di quantità rilevanti: |
| | LV | Ugunsgrēka un lielu apjomu gadījumā: |
| | LT | Didelio gaisro ir didelių kiekių atveju: |
| | HU | Nagyobb tűz és nagy mennyiség esetén: |
| | MT | F'każ ta' nar kbir u kwantitajiet kbar: |
| | NL | In geval van grote brand en grote hoeveelheden: |
| | PL | W przypadku poważnego pożaru i dużych ilości: |
| | PT | Em caso de incêndio importante e de grandes quantidades: |
| | RO | În caz de incendiu de proporții şi de cantități mari de produs: |
| | SK | V prípade veľkého požiaru a veľkého množstva: |
| | SL | Ob velikem požaru in velikih količinah: |
| | FI | Jos tulipalo ja ainemäärät ovat suuret: |
| | SV | Vid större brand och stora mängder: |

| P372 | Език | |
|---|---|---|
| | BG | Опасност от експлозия при пожар. |
| | ES | Riesgo de explosión en caso de incendio. |
| | CS | Nebezpečí výbuchu v případě požáru. |
| | DA | Eksplosionsfare ved brand. |

| P372 | Език | |
|---|---|---|
| | DE | Explosionsgefahr bei Brand. |
| | ET | Tulekahju korral plahvatusoht. |
| | EL | Κίνδυνος έκρηξης σε περίπτωση πυρκαγιάς. |
| | EN | Explosion risk in case of fire. |
| | FR | Risque d'explosion en cas d'incendie. |
| | GA | Baol pléasctha i gcás dóiteáin. |
| | IT | Rischio di esplosione in caso di incendio. |
| | LV | Eksplozijas risks ugunsgrēka gadījumā: |
| | LT | Sprogimo pavojus gaisro atveju. |
| | HU | Tűz esetén robbanásveszély. |
| | MT | Riskju ta' splużjoni f'każ ta' nar. |
| | NL | Ontploffingsgevaar in geval van brand. |
| | PL | Ryzyko wybuchu w razie pożaru. |
| | PT | Risco de explosão em caso de incêndio. |
| | RO | Risc de explozie în caz de incendiu. |
| | SK | V prípade požiaru hrozí riziko výbuchu. |
| | SL | Nevarnost eksplozije ob požaru. |
| | FI | Tulipalon sattuessa räjähdysvaara. |
| | SV | Explosionsrisk vid brand. |

| P373 | Език | |
|---|---|---|
| | BG | НЕ се опитвайте да гасите пожара, ако огънят наближи експлозиви. |
| | ES | NO luchar contra el incendio cuando el fuego llega a los explosivos. |
| | CS | Požár NEHASTE, dostane-li se k výbušninám. |
| | DA | BEKÆMP IKKE branden, hvis denne når eksplosiverne. |
| | DE | KEINE Brandbekämpfung, wenn das Feuer explosive Stoffe/Gemische/Erzeugnisse erreicht. |
| | ET | Kui tuli jõuab lõhkeaineteni, MITTE teha kustutustöid. |
| | EL | ΜΗΝ προσπαθείτε να σβήσετε την πυρκαγιά, όταν η φωτιά πλησιάζει σε εκρηκτικά. |
| | EN | DO NOT fight fire when fire reaches explosives. |
| | FR | NE PAS combattre l'incendie lorsque le feu atteint les explosifs. |
| | GA | NÁ DÉAN an dóiteán a chomhrac má shroicheann sé pléascáin. |
| | IT | NON utilizzare mezzi estinguenti se l'incendio raggiunge materiali esplosivi. |
| | LV | NECENSTIES dzēst ugunsgrēku, ja uguns piekļūst sprādzienbīstamām vielām. |
| | LT | NEGESINTI gaisro, jeigu ugnis pasiekia sprogmenis. |
| | HU | TILOS a tűz oltása, ha az robbanóanyagra átterjedt. |
| | MT | TIPPRUVAX TITFI n-nar meta n-nar jilhaq l-isplussivi. |
| | NL | NIET blussen wanneer het vuur de ontplofbare stoffen bereikt. |
| | PL | NIE gasić pożaru, jeżeli ogień dosięgnie materiały wybuchowe |

| P373 | Език | |
|---|---|---|
| | PT | Se o fogo atingir os explosivos, NÃO tentar combatê-lo. |
| | RO | NU încercați să stingeți incendiul atunci când focul a ajuns la explozivi. |
| | SK | Požiar NEHASTE, ak sa oheň priblížil k výbušninám. |
| | SL | NE gasiti, ko ogenj doseže eksploziv. |
| | FI | Tulta EI SAA yrittää sammuttaa sen saavutettua räjähteet. |
| | SV | Försök INTE bekämpa branden när den når explosiva varor. |

| P374 | Език | |
|---|---|---|
| | BG | Гасете пожара с обичайните предпазни мерки от разумно разстояние. |
| | ES | Luchar contra el incendio desde una distancia razonable, tomando las precauciones habituales. |
| | CS | Haste z přiměřené vzdálenosti a dodržujte běžná opatření. |
| | DA | Træf normale foranstaltninger mod brand og bekæmp den på en fornuftig afstand. |
| | DE | Brandbekämpfung mit üblichen Vorsichtsmaßnahmen aus angemessener Entfernung. |
| | ET | Kustutustöid teha tavaliste ettevaatusabinõudega ja mõistlikust kaugusest. |
| | EL | Προσπαθήστε να σβήσετε την πυρκαγιά λαμβάνοντας τις κατάλληλες προφυλάξεις και από εύλογη απόσταση. |
| | EN | Fight fire with normal precautions from a reasonable distance. |
| | FR | Combattre l'incendie à distance en prenant les précautions normales. |
| | GA | Déan na gnáth-réamhchúraimí chun an dóiteán a chomhrac gan a bheith níos gaire dó ná mar atá réasúnta. |
| | IT | Utilizzare i mezzi estinguenti con le precauzioni abituali a distanza ragionevole. |
| | LV | Dzēst ugunsgrēku, ņemot vērā parastos drošības nosacījumus un no saprātīga attāluma. |
| | LT | Gaisrą gesinti laikantis įprastinio atsargumo pakankamu atstumu. |
| | HU | Tűzoltás megfelelő távolságból a szokásos óvintézkedések betartásával. |
| | MT | Itfi n-nar bil-prekawzjonijiet normali minn distanza raġonevoli. |
| | NL | Met normale voorzorgen vanaf een redelijke afstand blussen. |
| | PL | Gasić pożar z rozsądnej odległości z zachowaniem zwykłych środków ostrożności. |
| | PT | Combater o incêndio tomando as precauções normais e a partir de uma distância razoável. |
| | RO | Stingeți incendiul de la o distanță rezonabilă, luând măsuri normale de precauție. |
| | SK | Požiar haste z primeranej vzdialenosti pri dodržiavaní bežných bezpečnostných opatrení. |
| | SL | Gasiti z običajno previdnostjo in s primerne razdalje. |
| | FI | Sammuta palo kohtuullisen välimatkan päästä tavanomaisin varotoimin. |
| | SV | Bekämpa branden på vanligt sätt på behörigt avstånd. |

| P375 | Език | |
|---|---|---|
| | BG | Гасете пожара от разстояние поради опасност от експлозия. |
| | ES | Luchar contra el incendio a distancia, dado el riesgo de explosión. |
| | CS | Kvůli nebezpečí výbuchu haste z dostatečné vzdálenosti. |
| | DA | Bekæmp branden på afstand på grund af eksplosionsfare. |

| P375 | Език | |
|---|---|---|
| | DE | Wegen Explosionsgefahr Brand aus der Entfernung bekämpfen. |
| | ET | Plahvatusohu tõttu teha kustutustöid eemalt. |
| | EL | Προσπαθήστε να σβήσετε την πυρκαγιά από απόσταση, επειδή υπάρχει κίνδυνος έκρηξης. |
| | EN | Fight fire remotely due to the risk of explosion. |
| | FR | Combattre l'incendie à distance à cause du risque d'explosion. |
| | GA | Téigh i gcianghleic leis an dóiteán mar gheall ar an mbaol pléasctha. |
| | IT | Rischio di esplosione. Utilizzare i mezzi estinguenti a grande distanza. |
| | LV | Dzēst ugunsgrēku no attāluma eksplozijas riska dēļ. |
| | LT | Gaisrą gesinti iš toli dėl sprogimo pavojaus. |
| | HU | A tűz oltását robbanásveszély miatt távolból kell végezni. |
| | MT | Itfi n-nar mill-bogħod minħabba r-riskju ta' splużjoni. |
| | NL | Op afstand blussen omwille van ontploffingsgevaar. |
| | PL | Z powodu ryzyka wybuchu gasić pożar z odległości. |
| | PT | Combater o incêndio à distância, devido ao risco de explosão. |
| | RO | Stingeţi incendiul de la distanţă din cauza pericolului de explozie. |
| | SK | Z dôvodu nebezpečenstva výbuchu požiar haste z diaľky. |
| | SL | Gasiti z večje razdalje zaradi nevarnosti eksplozije. |
| | FI | Sammuta palo etäältä räjähdysvaaran takia. |
| | SV | Bekämpa branden på avstånd på grund av explosionsrisken. |

| P376 | Език | |
|---|---|---|
| | BG | Спрете теча, ако е безопасно. |
| | ES | Detener la fuga, si no hay peligro en hacerlo. |
| | CS | Zastavte únik, můžete-li tak učinit bez rizika. |
| | DA | Stands lækagen, hvis dette er sikkert. |
| | DE | Undichtigkeit beseitigen, wenn gefahrlos möglich. |
| | ET | Leke peatada, kui seda on võimalik teha ohutult. |
| | EL | Σταματήστε τη διαρροή, εφόσον δεν υπάρχει κίνδυνος. |
| | EN | Stop leak if safe to do so. |
| | FR | Obturer la fuite si cela peut se faire sans danger. |
| | GA | Cuir stop leis an sceitheadh má tá sé sábháilte é sin a dhéanamh. |
| | IT | Bloccare la perdita se non c'è pericolo. |
| | LV | Apstādināt noplūdi, ja to var izdarīt drošā veidā. |
| | LT | Sustabdyti nuotėkį, jeigu galima saugiai tai padaryti. |
| | HU | Meg kell szüntetni a szivárgást, ha ez biztonságosan megtehető. |
| | MT | Waqqaf it-tnixxija jekk ma jkunx hemm periklu. |
| | NL | Het lek dichten als dat veilig gedaan kan worden. |
| | PL | Jeżeli jest to bezpieczne zahamować wyciek. |

| P376 | Език | |
|---|---|---|
| | PT | Deter a fuga se tal puder ser feito em segurança. |
| | RO | Opriți scurgerea, dacă acest lucru se poate face în siguranță. |
| | SK | Zastavte únik, ak je to bezpečné. |
| | SL | Zaustaviti puščanje, če je varno. |
| | FI | Sulje vuoto, jos sen voi tehdä turvallisesti. |
| | SV | Stoppa läckan om det kan göras på ett säkert sätt. |

| P377 | Език | |
|---|---|---|
| | BG | Пожар от изтекъл газ:<br>Не гасете освен при възможност за безопасно отстраняване на теча. |
| | ES | Fuga de gas en llamas:<br>No apagar, salvo si la fuga puede detenerse sin peligro. |
| | CS | Požár unikajícího plynu:<br>Nehaste, nelze-li únik bezpečně zastavit. |
| | DA | Brand fra udsivende gas:<br>Sluk ikke, medmindre det er sikkert at stoppe lækagen. |
| | DE | Brand von ausströmendem Gas:<br>Nicht löschen, bis Undichtigkeit gefahrlos beseitigt werden kann. |
| | ET | Lekkiva gaasi põlemise korral mitte kustutada, välja arvatud juhul, kui leket on võimalik ohutult peatada. |
| | EL | Διαρροή φλεγόμενου αερίου:<br>Μην την σβήσετε, εκτός εάν μπορείτε να σταματήσετε τη διαρροή χωρίς κίνδυνο. |
| | EN | Leaking gas fire:<br>Do not extinguish, unless leak can be stopped safely. |
| | FR | Fuite de gaz enflammé:<br>Ne pas éteindre si la fuite ne peut pas être arrêtée sans danger. |
| | GA | Tine gháis ag sceitheadh:<br>Ná múch, mura i ndán agus gur féidir stop a chur leis an sceitheadh go sábháilte. |
| | IT | In caso d'incendio dovuto a perdita di gas, non estinguere a meno che non sia possibile bloccare la perdita senza pericolo. |
| | LV | Degšanas gāzes noplūde:<br>Nedzēst, ja vien noplūdi var apstādināt drošā veidā. |
| | LT | Dujų nuotėkio sukeltas gaisras:<br>Negesinti, nebent nuotėkį būtų galima saugiai sustabdyti. |
| | HU | Égő szivárgó gáz:<br>Csak akkor szabad a tüzet oltani, ha a szivárgás biztonságosan megszüntethető. |
| | MT | Tnixxija ta' gass tan-nar:<br>Tippruvax titfiha, sakemm it-tnixxija ma tkunx tista' titwaqqaf bla periklu. |
| | NL | Brand door lekkend gas:<br>niet blussen, tenzij het lek veilig gedicht kan worden. |
| | PL | W przypadku płonięcia wyciekającego gazu:<br>Nie gasić, jeżeli nie można bezpiecznie zahamować wycieku. |
| | PT | Incêndio por fuga de gás: não apagar, a menos que se possa deter a fuga em segurança. |
| | RO | Incendiu cauzat de o scurgere de gaz: nu încercați să stingeți, decât dacă scurgerea poate fi oprită în siguranță. |
| | SK | Požiar unikajúceho plynu: Nehaste, pokiaľ únik nemožno bezpečne zastaviť. |

| P377 | Език | |
|---|---|---|
| | SL | Požar zaradi uhajanja plina:<br>Ne gasiti, če puščanja ni mogoče varno zaustaviti. |
| | FI | Vuotavasta kaasusta johtuva palo:<br>Ei saa sammuttaa, jollei vuotoa voida pysäyttää turvallisesti. |
| | SV | Läckande gas som brinner:<br>Försök inte släcka branden om inte läckan kan stoppas på ett säkert sätt. |

| P378 | Език | |
|---|---|---|
| | BG | Използвайте … за гасене. |
| | ES | Utilizar … para apagarlo. |
| | CS | K hašení použijte …. |
| | DA | Anvend … til brandslukning. |
| | DE | … zum Löschen verwenden. |
| | ET | Kustutamiseks kasutada …. |
| | EL | Χρησιμοποιήστε … για την κατάσβεση. |
| | EN | Use … for extinction. |
| | FR | Utiliser … pour l'extinction. |
| | GA | Úsáid … le haghaidh múchta. |
| | IT | Estinguere con… |
| | LV | Nodzēšanai izmantot… |
| | LT | Gesinimui naudoti … |
| | HU | Az oltáshoz … használandó. |
| | MT | Uża' … biex titfi. |
| | NL | Blussen met … |
| | PL | Użyć … do gaszenia. |
| | PT | Para a extinção utilizar … |
| | RO | Utilizați… pentru stingere. |
| | SK | Na hasenie použite …. |
| | SL | Za gašenje uporabiti … |
| | FI | Käytä palon sammuttamiseen … |
| | SV | Släck branden med …. |

| P380 | Език | |
|---|---|---|
| | BG | Евакуирайте зоната. |
| | ES | Evacuar la zona. |
| | CS | Vykliďte _roctor. |
| | DA | Evakuer området. |
| | DE | Umgebung räumen. |
| | ET | Ala evakueerida. |

| P380 | Език | |
|---|---|---|
| | EL | Εκκενώστε την περιοχή. |
| | EN | Evacuate area. |
| | FR | Évacuer la zone. |
| | GA | Aslonnaigh gach duine as an limistéar. |
| | IT | Evacuare la zona. |
| | LV | Evakuēt zonu. |
| | LT | Evakuoti zoną. |
| | HU | A területet ki kell üríteni. |
| | MT | Evakwa ż-żona. |
| | NL | Evacueren. |
| | PL | Ewakuować teren. |
| | PT | Evacuar a zona. |
| | RO | Evacuați zona. |
| | SK | Priestory evakuujte. |
| | SL | Izprazniti območje. |
| | FI | Evakuoi alue. |
| | SV | Utrym området. |

| P381 | Език | |
|---|---|---|
| | BG | Премахнете всички източници на запалване, ако е безопасно. |
| | ES | Eliminar todas las fuentes de ignición si no hay peligro en hacerlo. |
| | CS | Odstraňte všechny zdroje zapálení, můžete-li tak učinit bez rizika. |
| | DA | Fjern alle antændelseskilder, hvis dette kan gøres sikkert. |
| | DE | Alle Zündquellen entfernen, wenn gefahrlos möglich. |
| | ET | Eemaldada kõik süüteallikad, kui seda on võimalik teha ohutult. |
| | EL | Απομακρύνετε τις πηγές ανάφλεξης, εάν αυτό μπορεί να γίνει χωρίς κίνδυνο. |
| | EN | Eliminate all ignition sources if safe to do so. |
| | FR | Éliminer toutes les sources d'ignition si cela est faisable sans danger. |
| | GA | Díothaigh gach foinse adhainte, má tá sé sábháilte é sin a dhéanamh. |
| | IT | Eliminare ogni fonte di accensione se non c'è pericolo. |
| | LV | Novērst visus uzliesmošanas avotus, ja to var izdarīt droši. |
| | LT | Pašalinti visus uždegimo šaltinius, jeigu galima saugiai tai padaryti. |
| | HU | Meg kell szüntetni az összes gyújtóforrást, ha ez biztonságosan megtehető. |
| | MT | Elimina s-sorsi kollha li jqabbdu sakemm ma jkunx perikoluż li tagħmel dan. |
| | NL | Alle ontstekingsbronnen wegnemen als dat veilig gedaan kan worden. |
| | PL | Wyeliminować wszystkie źródła zapłonu, jeżeli jest to bezpieczne. |
| | PT | Eliminar todas as fontes de ignição se tal puder ser feito em segurança. |
| | RO | Eliminați toate sursele de aprindere, dacă acest lucru se poate face în siguranță. |

| P381 | Език | |
|---|---|---|
| | SK | Ak je to bezpečné, odstráňte všetky zdroje zapálenia. |
| | SL | Odstraniti vse vire vžiga, če je varno. |
| | FI | Poista kaikki sytytyslähteet, jos sen voi tehdä turvallisesti. |
| | SV | Avlägsna alla antändningskällor om det kan göras på ett säkert sätt. |

| P390 | Език | |
|---|---|---|
| | BG | Попийте разлятото, за да се предотвратят материални вреди. |
| | ES | Absorber el vertido para que no dañe otros materiales. |
| | CS | Uniklý produkt absorbujte, aby se zabránilo materiálním škodám. |
| | DA | Absorber udslip for at undgå materielskade. |
| | DE | Verschüttete Mengen aufnehmen, um Materialschäden zu vermeiden. |
| | ET | Mahavoolanud toode absorbeerida, et see ei kahjustaks teisi materjale. |
| | EL | Σκουπίστε τη χυμένη ποσότητα για να προλάβετε υλικές ζημιές. |
| | EN | Absorb spillage to prevent material damage. |
| | FR | Absorber toute substance répandue pour éviter qu'elle attaque les matériaux environnants. |
| | GA | Ionsúigh doirteadh chun damáiste d'ábhar a chosc. |
| | IT | Assorbire la fuoriuscita per evitare danni materiali. |
| | LV | Uzsūkt izšļakstījumus, lai novērstu materiālus zaudējumus. |
| | LT | Absorbuoti išsiliejusią medžiagą, siekiant išvengti materialinės žalos. |
| | HU | A kiömlött anyagot fel kell itatni a körülvevő anyagok károsodásának megelőzése érdekében. |
| | MT | Assorbi t-tixrid biex tipprevjeni ħsara fil-materjal. |
| | NL | Gelekte/gemorste stof opnemen om materiële schade te vermijden. |
| | PL | Usunąć wyciek, aby zapobiec szkodom materialnym. |
| | PT | Absorver o produto derramado a fim de evitar danos materiais. |
| | RO | Absorbiți scurgerile de produs, pentru a nu afecta materialele din apropiere. |
| | SK | Absorbujte uniknutý produkt, aby sa zabránilo materiálnym škodám. |
| | SL | Odpraviti razlitje, da se prepreči materialna škoda. |
| | FI | Imeytä valumat vahinkojen estämiseksi. |
| | SV | Sug upp spill för att undvika materiella skador. |

| P391 | Език | |
|---|---|---|
| | BG | Съберете разлятото. |
| | ES | Recoger el vertido. |
| | CS | Uniklý produkt seberte. |
| | DA | Udslip opsamles. |
| | DE | Verschüttete Mengen aufnehmen. |
| | ET | Mahavoolanud toode kokku koguda. |
| | EL | Μαζέψτε τη χυμένη ποσότητα. |

| P391 | Език | |
|---|---|---|
| | EN | Collect spillage. |
| | FR | Recueillir le produit répandu. |
| | GA | Bailigh doirteadh. |
| | IT | Raccogliere il materiale fuoriuscito. |
| | LV | Savākt izšļakstīto šķidrumu. |
| | LT | Surinkti ištekėjusią medžiagą. |
| | HU | A kiömlött anyagot össze kell gyűjteni. |
| | MT | Iġbor it-tixrid. |
| | NL | Gelekte/gemorste stof opruimen. |
| | PL | Zebrać wyciek. |
| | PT | Recolher o produto derramado. |
| | RO | Colectați scurgerile de produs. |
| | SK | Zozbierajte uniknutý produkt. |
| | SL | Prestreči razlito tekočino. |
| | FI | Valumat on kerättävä. |
| | SV | Samla upp spill. |

| P301 + P310 | Език | |
|---|---|---|
| | BG | ПРИ ПОГЛЪЩАНЕ: Незабавно се обадете в ЦЕНТЪР ПО ТОКСИКОЛОГИЯ или на лекар. |
| | ES | EN CASO DE INGESTIÓN: Llamar inmediatamente a un CENTRO DE INFORMACIÓN TOXICOLÓGICA o a un médico. |
| | CS | PŘI POŽITÍ: Okamžitě volejte TOXIKOLOGICKÉ INFORMAČNÍ STŘEDISKO nebo lékaře. |
| | DA | I TILFÆLDE AF INDTAGELSE: Ring omgående til en GIFTINFORMATION eller en læge. |
| | DE | BEI VERSCHLUCKEN: Sofort GIFTINFORMATIONSZENTRUM oder Arzt anrufen. |
| | ET | ALLANEELAMISE KORRAL: võtta viivitamata ühendust MÜRGISTUSTEABEKESKUSE või arstiga. |
| | EL | ΣΕ ΠΕΡΙΠΤΩΣΗ ΚΑΤΑΠΟΣΗΣ: Καλέστε αμέσως το ΚΕΝΤΡΟ ΔΗΛΗΤΗΡΙΑΣΕΩΝ ή ένα γιατρό. |
| | EN | IF SWALLOWED: Immediately call a POISON CENTER or doctor/physician. |
| | FR | EN CAS D'INGESTION: appeler immédiatement un CENTRE ANTIPOISON ou un médecin. |
| | GA | MÁ SHLOGTAR: Cuir glao láithreach ar IONAD NIMHE nó ar dhoctúir/lia. |
| | IT | IN CASO DI INGESTIONE: contattare immediatamente un CENTRO ANTIVELENI o un medico |
| | LV | NORĪŠANAS GADĪJUMĀ: Nekavējoties sazināties ar SAINDĒŠANĀS CENTRU vai ārstu. |
| | LT | PRARIJUS: Nedelsiant skambinti į APSINUODIJIMŲ KONTROLĖS IR INFORMACIJOS BIURĄ arba kreiptis į gydytoją. |
| | HU | LENYELÉS ESETÉN: azonnal forduljon TOXIKOLÓGIAI KÖZPONTHOZ vagy orvoshoz. |
| | MT | JEKK JINBELA': Ikkuntattja ĊENTRU TA' L-AVVELENAMENT jew tabib. |
| | NL | NA INSLIKKEN: onmiddellijk een ANTIGIFCENTRUM of een arts raadplegen. |
| | PL | W PRZYPADKU POŁKNIĘCIA: Natychmiast skontaktować się z OŚRODKIEM ZATRUĆ lub z lekarzem. |

| P301 + P310 | Език | |
|---|---|---|
| | PT | EM CASO DE INGESTÃO: contacte imediatamente um CENTRO DE INFORMAÇÃO ANTIVENENOS ou um médico. |
| | RO | ÎN CAZ DE ÎNGHIȚIRE: sunați imediat la un CENTRU DE INFORMARE TOXICOLOGICĂ sau un medic. |
| | SK | PO POŽITÍ: okamžite volajte NÁRODNÉ TOXIKOLOGICKÉ INFORMAČNÉ CENTRUM alebo lekára. |
| | SL | PRI ZAUŽITJU: takoj pokličite CENTER ZA ZASTRUPITVE ali zdravnika. |
| | FI | JOS KEMIKAALIA ON NIELTY: Ota välittömästi yhteys MYRKYTYSTIETOKESKUKSEEN tai lääkäriin. |
| | SV | VID FÖRTÄRING: Kontakta genast GIFTINFORMATIONSCENTRAL eller läkare. |

| P301 + P312 | Език | |
|---|---|---|
| | BG | ПРИ ПОГЛЪЩАНЕ: Незабавно се обадете в ЦЕНТЪР ПО ТОСКИКОЛОГИЯ или на лекар при неразположение. |
| | ES | EN CASO DE INGESTIÓN: Llamar a un CENTRO DE INFORMACIÓN TOXICOLÓGICA o a un médico si se encuentra mal. |
| | CS | PŘI POŽITÍ: Necítíte-li se dobře, volejte TOXIKOLOGICKÉ INFORMAČNÍ STŘEDISKO nebo lékaře. |
| | DA | I TILFÆLDE AF INDTAGELSE: I tilfælde af ubehag ring til en GIFTINFORMATION eller en læge. |
| | DE | BEI VERSCHLUCKEN: Bei Unwohlsein GIFTINFORMATIONSZENTRUM oder Arzt anrufen. |
| | ET | ALLANEELAMISE KORRAL: halva enesetunde korral võtta ühendust MÜRGISTUSTEA-BEKESKUSE või arstiga. |
| | EL | ΣΕ ΠΕΡΙΠΤΩΣΗ ΚΑΤΑΠΟΣΗΣ: Καλέστε αμέσως το ΚΕΝΤΡΟ ΔΗΛΗΤΗΡΙΑΣΕΩΝ ή ένα γιατρό, εάν αισθανθείτε αδιαθεσία. |
| | EN | IF SWALLOWED: Call a POISON CENTER or doctor/physician if you feel unwell. |
| | FR | EN CAS D'INGESTION: appeler un CENTRE ANTIPOISON ou un médecin en cas de malaise. |
| | GA | MÁ SHLOGTAR: Cuir glao ar IONAD NIMHE nó ar dhoctúir/lia má bhraitheann tú tinn. |
| | IT | IN CASO DI INGESTIONE accompagnata da malessere: contattare un CENTRO ANTIVELENI o un medico. |
| | LV | NORĪŠANAS GADĪJUMĀ: sazināties ar SAINDĒŠANĀS CENTRU vai ārstu, ja jums ir slikta pašsajūta. |
| | LT | PRARIJUS: Pasijutus blogai, skambinti į APSINUODIJIMŲ KONTROLĖS IR INFORMACIJOS BIURĄ arba kreiptis į gydytoją. |
| | HU | LENYELÉS ESETÉN: rosszullét esetén azonnal forduljon TOXIKOLÓGIAI KÖZPONTHOZ vagy orvoshoz. |
| | MT | JEKK JINBELA': Ikkuntattja ĊENTRU TA' L-AVVELENAMENT jew tabib jekk tħossok ma tiflaħx. |
| | NL | NA INSLIKKEN: bij onwel voelen een ANTIGIFCENTRUM of een arts raadplegen. |
| | PL | W PRZYPADKU POŁKNIĘCIA: W przypadku złego samopoczucia skontaktować się z OŚRODKIEM ZATRUĆ lub z lekarzem. |
| | PT | EM CASO DE INGESTÃO: caso sinta indisposição, contacte um CENTRO DE INFORMAÇÃO ANTIVENENOS ou um médico. |
| | RO | ÎN CAZ DE ÎNGHIȚIRE: sunați la un CENTRU DE INFORMARE TOXICOLOGICĂ sau un medic, dacă nu vă simțiți bine. |

| P301 + P312 | Език | |
|---|---|---|
| | SK | PO POŽITÍ: ak máte zdravotné problémy, okamžite volajte NÁRODNÉ TOXIKOLOGICKÉ INFORMAČNÉ CENTRUM alebo lekára. |
| | SL | PRI ZAUŽITJU: ob slabem počutju pokličite CENTER ZA ZASTRUPITVE ali zdravnika. |
| | FI | JOS KEMIKAALIA ON NIELTY: Ota yhteys MYRKYTYSTIETOKESKUKSEEN tai lääkäriin, jos ilmenee pahoinvointia. |
| | SV | VID FÖRTÄRING: Kontakta GIFTINFORMATIONSCENTRAL eller läkare om du mår dåligt. |

| P301 + P330 + P331 | Език | |
|---|---|---|
| | BG | ПРИ ПОГЛЪЩАНЕ: изплакнете устата. НЕ предизвиквайте повръщане. |
| | ES | EN CASO DE INGESTIÓN: Enjuagarse la boca. NO provocar el vómito. |
| | CS | PŘI POŽITÍ: Vypláchněte ústa. NEVYVOLÁVEJTE zvracení. |
| | DA | I TILFÆLDE AF INDTAGELSE: Skyl munden. Fremkald IKKE opkastning. |
| | DE | BEI VERSCHLUCKEN: Mund ausspülen. KEIN Erbrechen herbeiführen. |
| | ET | ALLANEELAMISE KORRAL: loputada suud. MITTE kutsuda esile oksendamist. |
| | EL | ΣΕ ΠΕΡΙΠΤΩΣΗ ΚΑΤΑΠΟΣΗΣ: Ξεπλύνετε το στόμα. ΜΗΝ προκαλέσετε εμετό. |
| | EN | IF SWALLOWED: rinse mouth. Do NOT induce vomiting. |
| | FR | EN CAS D'INGESTION: rincer la bouche. NE PAS faire vomir. |
| | GA | MÁ SHLOGTAR: sruthlaítear an béal. NÁ déan urlacan a spreagadh. |
| | IT | IN CASO DI INGESTIONE: sciacquare la bocca. NON provocare il vomito. |
| | LV | NORĪŠANAS GADĪJUMĀ: izskalot muti. NEIZRAISĪT vemšanu. |
| | LT | PRARIJUS: išskalauti burną. NESKATINTI vėmimo. |
| | HU | LENYELÉS ESETÉN: a szájat ki kell öblíteni. TILOS hánytatni. |
| | MT | JEKK JINBELA': laħlaħ il-ħalq. TIPPROVOKAX ir-remettar. |
| | NL | NA INSLIKKEN: de mond spoelen — GEEN braken opwekken. |
| | PL | W PRZYPADKU POŁKNIĘCIA: wypłukać usta. NIE wywoływać wymiotów. |
| | PT | EM CASO DE INGESTÃO: enxaguar a boca. NÃO provocar o vómito. |
| | RO | ÎN CAZ DE ÎNGHIȚIRE: clătiți gura. NU provocați voma. |
| | SK | PO POŽITÍ: vypláchnite ústa. Nevyvolávajte zvracanie. |
| | SL | PRI ZAUŽITJU: izprati usta. NE izzvati bruhanja. |
| | FI | JOS KEMIKAALIA ON NIELTY: Huuhdo suu. EI saa oksennuttaa. |
| | SV | VID FÖRTÄRING: Skölj munnen. Framkalla INTE kräkning. |

| P302 + P334 | Език | |
|---|---|---|
| | BG | ПРИ КОНТАКТ С КОЖАТА: Потопете в студена вода/сложете мокри компреси. |
| | ES | EN CASO DE CONTACTO CON LA PIEL: Sumergir en agua fresca/aplicar compresas húmedas. |
| | CS | PŘI STYKU S KŮŽÍ: Ponořte do studené vody/zabalte do vlhkého obvazu. |
| | DA | VED KONTAKT MED HUDEN: Skyl under koldt vand/anvend våde omslag. |

| P302 + P334 | Език | |
|---|---|---|
| | DE | BEI KONTAKT MIT DER HAUT: In kaltes Wasser tauchen/nassen Verband anlegen. |
| | ET | NAHALE SATTUMISE KORRAL: hoida jahedas vees/panna peale niiske kompress. |
| | EL | ΣΕ ΠΕΡΙΠΤΩΣΗ ΕΠΑΦΗΣ ΜΕ ΤΟ ΔΕΡΜΑ: Πλύντε με άφθονο δροσερό νερό/τυλίξτε με βρεγμένους επιδέσμους. |
| | EN | IF ON SKIN: Immerse in cool water/wrap in wet bandages. |
| | FR | EN CAS DE CONTACT AVEC LA PEAU: rincer à l'eau fraîche/poser une compresse humide. |
| | GA | I gCÁS TEAGMHÁLA LEIS AN gCRAICEANN: Tum in uisce fionnuar/cuir bréid fliuch air. |
| | IT | IN CASO DI CONTATTO CON LA PELLE: immergere in acqua fredda/avvolgere con un bendaggio umido. |
| | LV | SASKARĒ AR ĀDU: iegremdēt vēsā ūdenī/ietīt mitros apsējos. |
| | LT | PATEKUS ANT ODOS: Įmerkti į vėsų vandenį/apvynioti šlapiais tvarsčiais. |
| | HU | HA BŐRRE KERÜL: Hideg vízzel/nedves kötéssel kell hűteni. |
| | MT | JEKK FUQ IL-ĠILDA: Daħħal fl-ilma frisk/kebbeb f'faxex imxarrbin. |
| | NL | BIJ CONTACT MET DE HUID: in koud water onderdompelen/nat verband aanbrengen. |
| | PL | W PRZYPADKU KONTAKTU ZE SKÓRĄ: Zanurzyć w zimnej wodzie/owinąć mokrym bandażem. |
| | PT | SE ENTRAR EM CONTACTO COM A PELE: mergulhar em água fria/aplicar compressas húmidas. |
| | RO | ÎN CAZ DE CONTACT CU PIELEA: introduceți în apă rece/acoperiți cu o compresă umedă. |
| | SK | PRI KONTAKTE S POKOŽKOU: Ponorte do studenej vody/obviažte mokrými obväzmi. |
| | SL | PRI STIKU S KOŽO: potopiti v hladno vodo/zaviti v mokre povoje. |
| | FI | JOS KEMIKAALIA JOUTUU IHOLLE: Upota kylmään veteen/kääri märkiin siteisiin. |
| | SV | VID HUDKONTAKT: Skölj under kallt vatten/använd våta omslag. |

| P302 + P350 | Език | |
|---|---|---|
| | BG | ПРИ КОНТАКТ С КОЖАТА: Измийте внимателно и обилно със сапун и вода. |
| | ES | EN CASO DE CONTACTO CON LA PIEL: Lavar suavemente con agua y jabón abundantes. |
| | CS | PŘI STYKU S KŮŽÍ: Jemně omyjte velkým množstvím vody a mýdla. |
| | DA | VED KONTAKT MED HUDEN: Vask forsigtigt med rigeligt sæbe og vand. |
| | DE | BEI KONTAKT MIT DER HAUT: Behutsam mit viel Wasser und Seife waschen. |
| | ET | NAHALE SATTUMISE KORRAL: pesta õrnalt rohke vee ja seebiga. |
| | EL | ΣΕ ΠΕΡΙΠΤΩΣΗ ΕΠΑΦΗΣ ΜΕ ΤΟ ΔΕΡΜΑ: Πλύντε απαλά με άφθονο νερό και σαπούνι. |
| | EN | IF ON SKIN: Gently wash with plenty of soap and water. |
| | FR | EN CAS DE CONTACT AVEC LA PEAU: laver avec précaution et abondamment à l'eau et au savon. |
| | GA | I gCÁS TEAGMHÁLA LEIS AN gCRAICEANN: Nigh go bog le neart gallúnaí agus uisce. |
| | IT | IN CASO DI CONTATTO CON LA PELLE: lavare delicatamente e abbondantemente con acqua e sapone. |
| | LV | SASKARĒ AR ĀDU: maigi nomazgāt ar lielu ziepju un ūdens daudzumu. |
| | LT | PATEKUS ANT ODOS: Atsargiai nuplauti dideliu kiekiu muilo ir vandens. |

| P302 + P350 | Език | |
|---|---|---|
| | HU | HA BŐRRE KERÜL: Óvatos lemosás bő szappanos vízzel. |
| | MT | JEKK FUQ IL-ĠILDA: Aħsel bil-mod b'ħafna sapun u ilma. |
| | NL | BIJ CONTACT MET DE HUID: voorzichtig wassen met veel water en zeep. |
| | PL | W PRZYPADKU DOSTANIA SIĘ NA SKÓRĘ: Delikatnie umyć dużą ilością wody z mydłem. |
| | PT | SE ENTRAR EM CONTACTO COM A PELE: lavar suavemente com sabonete e água abundantes. |
| | RO | ÎN CAZ DE CONTACT CU PIELEA: spălați uşor cu multă apă şi săpun. |
| | SK | PRI KONTAKTE S POKOŽKOU: Opatrne umyte veľkým množstvom vody a mydla. |
| | SL | PRI STIKU S KOŽO: nežno umiti z veliko mila in vode. |
| | FI | JOS KEMIKAALIA JOUTUU IHOLLE: Pese varovasti runsaalla vedellä ja saippualla. |
| | SV | VID HUDKONTAKT: Tvätta försiktigt med mycket tvål och vatten. |

| P302 + P352 | Език | |
|---|---|---|
| | BG | ПРИ КОНТАКТ С КОЖАТА: Измийте обилно със сапун и вода. |
| | ES | EN CASO DE CONTACTO CON LA PIEL: Lavar con agua y jabón abundantes. |
| | CS | PŘI STYKU S KŮŽÍ: Omyjte velkým množstvím vody a mýdla. |
| | DA | VED KONTAKT MED HUDEN: Vask med rigeligt sæbe og vand. |
| | DE | BEI KONTAKT MIT DER HAUT: Mit viel Wasser und Seife waschen. |
| | ET | NAHALE SATTUMISE KORRAL: pesta rohke vee ja seebiga. |
| | EL | ΣΕ ΠΕΡΙΠΤΩΣΗ ΕΠΑΦΗΣ ΜΕ ΤΟ ΔΕΡΜΑ: Πλύνετε με άφθονο νερό και σαπούνι. |
| | EN | IF ON SKIN: Wash with plenty of soap and water. |
| | FR | EN CAS DE CONTACT AVEC LA PEAU: laver abondamment à l'eau et au savon. |
| | GA | I gCÁS TEAGMHÁLA LEIS AN gCRAICEANN: Nigh le neart gallúnaí agus uisce. |
| | IT | IN CASO DI CONTATTO CON LA PELLE: lavare abbondantemente con acqua e sapone. |
| | LV | SASKARĒ AR ĀDU: nomazgāt ar lielu ziepju un ūdens daudzumu. |
| | LT | PATEKUS ANT ODOS: Nuplauti dideliu kiekiu muilo ir vandens. |
| | HU | HA BŐRRE KERÜL: Lemosás bő szappanos vízzel. |
| | MT | JEKK FUQ IL-ĠILDA: Aħsel b'ħafna sapun u ilma. |
| | NL | BIJ CONTACT MET DE HUID: met veel water en zeep wassen. |
| | PL | W PRZYPADKU KONTAKTU ZE SKÓRĄ: Umyć dużą ilością wody z mydłem. |
| | PT | SE ENTRAR EM CONTACTO COM A PELE: lavar com sabonete e água abundantes. |
| | RO | ÎN CAZ DE CONTACT CU PIELEA: spălați cu multă apă şi săpun. |
| | SK | PRI KONTAKTE S POKOŽKOU: Umyte veľkým množstvom vody a mydla. |
| | SL | PRI STIKU S KOŽO: umiti z veliko mila in vode. |
| | FI | JOS KEMIKAALIA JOUTUU IHOLLE: Pese runsaalla vedellä ja saippualla. |
| | SV | VID HUDKONTAKT: Tvätta med mycket tvål och vatten. |

| P303 + P361 + P353 | Език | |
|---|---|---|
| | BG | ПРИ КОНТАКТ С КОЖАТА (или косата): Незабавно свалете цялото замърсено облекло. Облейте кожата с вода/вземете душ. |
| | ES | EN CASO DE CONTACTO CON LA PIEL (o el pelo): Quitarse inmediatamente las prendas contaminadas. Aclararse la piel con agua o ducharse. |
| | CS | PŘI STYKU S KŮŽÍ (nebo s vlasy): Veškeré kontaminované části oděvu okamžitě svlékněte. Opláchněte kůži vodou/osprchujte. |
| | DA | VED KONTAKT MED HUDEN (eller håret): Tilsmudset tøj tages straks af/fjernes. Skyl/brus huden med vand. |
| | DE | BEI KONTAKT MIT DER HAUT (oder dem Haar): Alle beschmutzten, getränkten Kleidungsstücke sofort ausziehen. Haut mit Wasser abwaschen/duschen. |
| | ET | NAHALE (või juustele) SATTUMISE KORRAL: võtta viivitamata kõik saastunud rõivad seljast. Loputada nahka veega/loputada duši all. |
| | EL | ΣΕ ΠΕΡΙΠΤΩΣΗ ΕΠΑΦΗΣ ΜΕ ΤΟ ΔΕΡΜΑ (ή με τα μαλλιά): Αφαιρέστε αμέσως όλα τα μολυσμένα ενδύματα. Ξεπλύνετε το δέρμα με νερό/στο ντους. |
| | EN | IF ON SKIN (or hair): Remove/Take off immediately all contaminated clothing. Rinse skin with water/shower. |
| | FR | EN CAS DE CONTACT AVEC LA PEAU (ou les cheveux): enlever immédiatement les vêtements contaminés. Rincer la peau à l'eau/se doucher. |
| | GA | I gCÁS TEAGMHÁLA LEIS AN gCRAICEANN(nó le gruaig): Bain díot láithreach na héadaí éillithe go léir. Sruthlaítear an craiceann le huisce/glac cithfholcadh. |
| | IT | IN CASO DI CONTATTO CON LA PELLE (o con i capelli): togliersi di dosso immediatamente tutti gli indumenti contaminati. Sciacquare la pelle/fare una doccia. |
| | LV | SASKARĒ AR ĀDU (vai matiem): noģērbt visu piesārņoto apģērbu. Noskalot ādu ar ūdeni/dušā. |
| | LT | PATEKUS ANT ODOS (arba plaukų): Nedelsiant nuvilkti/pašalinti visus užterštus drabužius. Odą nuplauti vandeniu/čiurkšle. |
| | HU | HA BŐRRE (vagy hajra) KERÜL: Az összes szennyezett ruhadarabot azonnal el kell távolítani/le kell vetni. A bőrt le kell öblíteni vízzel/zuhanyozás. |
| | MT | JEKK FUQ IL-ĠILDA (jew xagħar): Neħħi/inża' minnufih l-ilbies kontaminat. Laħlaħ il-ġilda bl-ilma/bix-xawer. |
| | NL | BIJ CONTACT MET DE HUID (of het haar): verontreinigde kleding onmiddellijk uittrekken — huid met water afspoelen/afdouchen. |
| | PL | W PRZYPADKU KONTATKU ZE SKÓRĄ (lub z włosami): Natychmiast usunąć/zdjąć całą zanieczyszczoną odzież. Spłukać skórę pod strumieniem wody/prysznicem. |
| | PT | SE ENTRAR EM CONTACTO COM A PELE (ou o cabelo): despir/retirar imediatamente toda a roupa contaminada. Enxaguar a pele com água/tomar um duche. |
| | RO | ÎN CAZ DE CONTACT CU PIELEA (sau părul): scoateți imediat toată îmbrăcămintea contaminată. Clătiți pielea cu apă/faceți duș. |
| | SK | PRI KONTAKTE S POKOŽKOU (alebo vlasmi): Odstráňte/vyzlečte všetky kontaminované časti odevu. Pokožku ihneď opláchnite vodou/sprchou. |
| | SL | PRI STIKU S KOŽO (ali lasmi): takoj odstraniti/sleči vsa kontaminirana oblačila. Izprati kožo z vodo/prho. |
| | FI | JOS KEMIKAALIA JOUTUU IHOLLE (tai hiuksiin): Riisu saastunut vaatetus välittömästi. Huuhdo/suihkuta iho vedellä. |
| | SV | VID HUDKONTAKT (även håret): Ta omedelbart av alla nedstänkta kläder. Skölj huden med vatten/duscha. |

| P304 + P340 | Език | |
|---|---|---|
| | BG | ПРИ ВДИШВАНЕ: Изведете пострадалия на чист въздух и го поставете в позиция, улесняваща дишането. |
| | ES | EN CASO DE INHALACIÓN: Transportar a la víctima al exterior y mantenerla en reposo en una posición confortable para respirar. |
| | CS | PŘI VDECHNUTÍ: Přeneste postiženého na čerstvý vzduch a ponechte jej v klidu v poloze usnadňující dýchání. |
| | DA | VED INDÅNDING: Flyt personen til et sted med frisk luft og sørg for, at vedkommende hviler i en stilling, som letter vejrtrækningen. |
| | DE | BEI EINATMEN: An die frische Luft bringen und in einer Position ruhigstellen, die das Atmen erleichtert. |
| | ET | SISSEHINGAMISE KORRAL: toimetada kannatanu värske õhu kätte ja asetada mugavasse puhkeasendisse, mis võimaldab kergesti hingata. |
| | EL | ΣΕ ΠΕΡΙΠΤΩΣΗ ΕΙΣΠΝΟΗΣ: Μεταφέρετε τον παθόντα στον καθαρό αέρα και αφήστε τον να ξεκουραστεί σε στάση που διευκολύνει την αναπνοή. |
| | EN | IF INHALED: Remove victim to fresh air and keep at rest in a position comfortable for breathing. |
| | FR | EN CAS D'INHALATION: transporter la victime à l'extérieur et la maintenir au repos dans une position où elle peut confortablement respirer. |
| | GA | MÁ IONÁLAÍTEAR, tabhair amach faoin aer an duine agus coimeád socair é, i riocht ina bhféadfaidh sé anáil a tharraingt go réidh. |
| | IT | IN CASO DI INALAZIONE: trasportare l'infortunato all'aria aperta e mantenerlo a riposo in posizione che favorisca la respirazione. |
| | LV | IEELPOŠANAS GADĪJUMĀ: izvest cietušo svaigā gaisā un turēt miera stāvoklī, lai būtu ērti elpot. |
| | LT | ĮKVĖPUS: Išnešti nukentėjusįjį į gryną orą; jam būtina ramybė ir padėtis, leidžianti laisvai kvėpuoti. |
| | HU | BELÉLEGZÉS ESETÉN: Az érintett személyt friss levegőre kell vinni és olyan nyugalmi testhelyzetbe kell helyezni, hogy könnyen tudjon lélegezni. |
| | MT | JEKK JITTIEĦED FIN-NIFS: Esponi lill-vittma għall-arja friska u żommha mistrieħa f'pożizzjoni komda biex tkun tista' tieħu n-nifs. |
| | NL | NA INADEMING: het slachtoffer in de frisse lucht brengen en laten rusten in een houding die het ademen vergemakkelijkt. |
| | PL | W PRZYPADKU DOSTANIA SIĘ DO DRÓG ODDECHOWYCH: wyprowadzić lub wynieść poszkodowanego na świeże powietrze i zapewnić warunki do odpoczynku w pozycji umożliwiającej swobodne oddychanie. |
| | PT | EM CASO DE INALAÇÃO: retirar a vítima para uma zona ao ar livre e mantê-la em repouso numa posição que não dificulte a respiração. |
| | RO | ÎN CAZ DE INHALARE: transportați victima la aer liber şi mențineți-o în stare de repaus, într-o poziție confortabilă pentru respirație. |
| | SK | PO VDÝCHNUTÍ: Presuňte postihnutého na čerstvý vzduch a nechajte ho oddychovať v polohe, ktorá mu umožní pohodlné dýchanie. |
| | SL | PRI VDIHAVANJU: prenesti žrtev na svež zrak in jo pustiti počivati v položaju, ki olajša dihanje. |
| | FI | JOS KEMIKAALIA ON HENGITETTY: Siirrä henkilö raittiiseen ilmaan ja pidä lepoasennossa, jossa on helppo hengittää. |
| | SV | VID INANDNING: Flytta personen till frisk luft och se till att han eller hon vilar i en ställning som underlättar andningen. |

| P304 + P341 | Език | |
|---|---|---|
| | BG | ПРИ ВДИШВАНЕ: При затруднено дишане изведете пострадалия на чист въздух и го поставете в позиция, улесняваща дишането. |
| | ES | EN CASO DE INHALACIÓN: Si respira con dificultad, transportar a la víctima al exterior y mantenerla en reposo en una posición confortable para respirar. |
| | CS | PŘI VDECHNUTÍ: Při obtížném dýchání přeneste postiženého na čerstvý vzduch a ponechte jej v klidu v poloze usnadňující dýchání. |
| | DA | VED INDÅNDING: Ved vejrtrækningsbesvær: Flyt personen til et sted med frisk luft og sørg for, at vedkommende hviler i en stilling, som letter vejrtrækningen. |
| | DE | BEI EINATMEN: Bei Atembeschwerden an die frische Luft bringen und in einer Position ruhigstellen, die das Atmen erleichtert. |
| | ET | SISSEHINGAMISE KORRAL: hingamisraskuste korral toimetada kannatanu värske õhu kätte ja asetada mugavasse puhkeasendisse, mis võimaldab kergesti hingata. |
| | EL | ΣΕ ΠΕΡΙΠΤΩΣΗ ΕΙΣΠΝΟΗΣ: Εάν ο παθών έχει δύσπνοια, μεταφέρετέ τον στον καθαρό αέρα και αφήστε τον να ξεκουραστεί σε στάση που διευκολύνει την αναπνοή. |
| | EN | IF INHALED: If breathing is difficult, remove victim to fresh air and keep at rest in a position comfortable for breathing. |
| | FR | EN CAS D'INHALATION: s'il y a difficulté à respirer, transporter la victime à l'extérieur et la maintenir au repos dans une position où elle peut confortablement respirer. |
| | GA | MÁ THÉANN AN TÁIRGE SEO LE hANÁIL DUINE, tabhair amach faoin aer an duine agus coimeád socair é, i riocht ina bhféadfaidh sé anáil a tharraingt go réidh. |
| | IT | IN CASO DI INALAZIONE: se la respirazione è difficile, trasportare l'infortunato all'aria aperta e mantenerlo a riposo in posizione che favorisca la respirazione. |
| | LV | IEELPOŠANAS GADĪJUMĀ: ja elpošana ir apgrūtināta, izvest cietušo svaigā gaisā un turēt miera stāvoklī, lai būtu ērti elpot. |
| | LT | ĮKVĖPUS: Jeigu nukentėjusiajam sunku kvėpuoti, išnešti jį į gryną orą; jam būtina ramybė ir padėtis, leidžianti laisvai kvėpuoti. |
| | HU | BELÉLEGZÉS ESETÉN: Légzési nehézségek esetén az érintett személyt friss levegőre kell vinni és olyan nyugalmi testhelyzetbe kell helyezni, hogy könnyen tudjon lélegezni. |
| | MT | JEKK JITTIEĦED FIN-NIFS: Jekk in-nifs ikun diffiċli, esponi lill-vittma għall-arja friska u żommha mistrieħa f'pożizzjoni komda biex tkun tista' tieħu n-nifs. |
| | NL | NA INADEMING: bij ademhalingsmoeilijkheden het slachtoffer in de frisse lucht brengen en laten rusten in een houding die het ademen vergemakkelijkt. |
| | PL | W PRZYPADKU DOSTANIA SIĘ DO DRÓG ODDECHOWYCH: W przypadku trudności z oddychaniem, wyprowadzić lub wynieść poszkodowanego na świeże powietrze i zapewnić warunki do odpoczynku w pozycji umożliwiającej swobodne oddychanie. |
| | PT | EM CASO DE INALAÇÃO: em caso de dificuldade respiratória, retirar a vítima para uma zona ao ar livre e mantê-la em repouso numa posição que não dificulte a respiração. |
| | RO | ÎN CAZ DE INHALARE: dacă respirația este dificilă, transportați victima la aer liber şi mențineți-o în stare de repaus, într-o poziție confortabilă pentru respirație. |
| | SK | PO VDÝCHNUTÍ: Ak nastanú ťažkosti s dýchaním, presuňte postihnutého na čerstvý vzduch a nechajte ho oddychovať v polohe, ktorá mu umožní pohodlné dýchanie. |
| | SL | PRI VDIHAVANJU: prenesti žrtev pri oteženem dihanju na svež zrak in jo pustiti počivati v položaju, ki olajša dihanje. |
| | FI | JOS KEMIKAALIA ON HENGITETTY: Jos hengitysvaikeuksia, siirrä henkilö raittiiseen ilmaan ja pidä lepoasennossa, jossa on helppo hengittää. |
| | SV | VID INANDNING: Vid andningsbesvär, flytta personen till frisk luft och se till att han eller hon vilar i en ställning som underlättar andningen. |

| P305 + P351 + P338 | Език | |
|---|---|---|
| | BG | ПРИ КОНТАКТ С ОЧИТЕ: Промивайте внимателно с вода в продължение на няколко минути. Свалете контактните лещи, ако има такива и доколкото това е възможно. Продължавайте да промивате. |
| | ES | EN CASO DE CONTACTO CON LOS OJOS: Aclarar cuidadosamente con agua durante varios minutos. Quitar las lentes de contacto, si lleva y resulta fácil. Seguir aclarando. |
| | CS | PŘI ZASAŽENÍ OČÍ: Několik minut opatrně vyplachujte vodou. Vyjměte kontaktní čočky, jsou-li nasazeny a pokud je lze vyjmout snadno. Pokračujte ve vyplachování. |
| | DA | VED KONTAKT MED ØJNENE: Skyl forsigtigt med vand i flere minutter. Fjern eventuelle kontaktlinser, hvis dette kan gøres let. Fortsæt skylning. |
| | DE | BEI KONTAKT MIT DEN AUGEN: Einige Minuten lang behutsam mit Wasser spülen. Vorhandene Kontaktlinsen nach Möglichkeit entfernen. Weiter spülen. |
| | ET | SILMA SATTUMISE KORRAL: loputada mitme minuti jooksul ettevaatlikult veega. Eemaldada kontaktläätsed, kui neid kasutatakse ja kui neid on kerge eemaldada. Loputada veel kord. |
| | EL | ΣΕ ΠΕΡΙΠΤΩΣΗ ΕΠΑΦΗΣ ΜΕ ΤΑ ΜΑΤΙΑ: Ξεπλύνετε προσεκτικά με νερό για αρκετά λεπτά. Εάν υπάρχουν φακοί επαφής, αφαιρέστε τους, εφόσον είναι εύκολο. Συνεχίστε να ξεπλένετε. |
| | EN | IF IN EYES: Rinse cautiously with water for several minutes. Remove contact lenses, if present and easy to do. Continue rinsing. |
| | FR | EN CAS DE CONTACT AVEC LES YEUX: rincer avec précaution à l'eau pendant plusieurs minutes. Enlever les lentilles de contact si la victime en porte et si elles peuvent être facilement enlevées. Continuer à rincer. |
| | GA | I gCÁS TEAGMHÁLA LEIS NA SÚILE: Sruthlaigh go cúramach le huisce ar feadh roinnt nóiméad. Tóg amach na tadhall-lionsaí, más ann dóibh agus más furasta. Lean den sruthlú. |
| | IT | IN CASO DI CONTATTO CON GLI OCCHI: sciacquare accuratamente per parecchi minuti. Togliere le eventuali lenti a contatto se è agevole farlo. Continuare a sciacquare. |
| | LV | SASKARĒ AR ACĪM: uzmanīgi izskalot ar ūdeni vairākas minūtes. Izņemt kontaktlēcas, ja tās ir ievietotas un ja to ir viegli izdarīt. Turpināt skalot. |
| | LT | PATEKUS Į AKIS: Kelias minutes atsargiai plauti vandeniu. Išimti kontaktinius lęšius, jeigu jie yra ir jeigu lengvai galima tai padaryti. Toliau plauti akis. |
| | HU | SZEMBE KERÜLÉS esetén: Több percig tartó óvatos öblítés vízzel. Adott esetben a kontaktlencsék eltávolítása, ha könnyen megoldható. Az öblítés folytatása. |
| | MT | JEKK JIDĦOL FL-GĦAJNEJN: Laħlaħ b'attenzjoni bl-ilma għal diversi minuti. Neħħi l-lentijiet tal-kuntatt, jekk ikun hemm u jkunu faċili biex tneħħihom. Kompli laħlaħ. |
| | NL | BIJ CONTACT MET DE OGEN: voorzichtig afspoelen met water gedurende een aantal minuten; contactlenzen verwijderen, indien mogelijk; blijven spoelen. |
| | PL | W PRZYPADKU DOSTANIA SIĘ DO OCZU: Ostrożnie płukać wodą przez kilka minut. Wyjąć soczewki kontaktowe, jeżeli są i można je łatwo usunąć. Nadal płukać. |
| | PT | SE ENTRAR EM CONTACTO COM OS OLHOS: enxaguar cuidadosamente com água durante vários minutos. Se usar lentes de contacto, retire-as, se tal lhe for possível. Continuar a enxaguar. |
| | RO | ÎN CAZ DE CONTACT CU OCHII: clătiți cu atenție cu apă timp de mai multe minute. Scoateți lentilele de contact, dacă este cazul şi dacă acest lucru se poate face cu uşurință. Continuați să clătiți. |
| | SK | PO ZASIAHNUTÍ OČÍ: Niekoľko minút ich opatrne vyplachujte vodou. Ak používate kontaktné šošovky a ak je to možné, odstráňte ich. Pokračujte vo vyplachovaní. |
| | SL | PRI STIKU Z OČMI: previdno izpirajte z vodo nekaj minut. Odstranite kontaktne leče, če jih imate in če to lahko storite brez težav. Nadaljujte z izpiranjem. |
| | FI | JOS KEMIKAALIA JOUTUU SILMIIN: Huuhdo huolellisesti vedellä usean minuutin ajan. Poista piilolinssit, _edical voi tehdä helposti. Jatka huuhtomista. |
| | SV | VID KONTAKT MED ÖGONEN: Skölj försiktigt med vatten i flera minuter. Ta ur eventuella kontaktlinser om det går lätt. Fortsätt att skölja. |

| P306 + P360 | Език | |
|---|---|---|
| | BG | ПРИ ПОПАДАНЕ ВЪРХУ ОБЛЕКЛОТО: незабавно облейте замърсеното облекло и кожата обилно с вода, преди да свалите дрехите. |
| | ES | EN CASO DE CONTACTO CON LA ROPA: Aclarar inmediatamente con agua abundante las prendas y la piel contaminadas antes de quitarse la ropa. |
| | CS | PŘI STYKU S ODĚVEM: Kontaminovaný oděv a kůži oklamžitě omyjte velkým množstvím vody a potom oděv odložte. |
| | DA | VED KONTAKT MED TØJET: Skyl omgående tilsmudset tøj og hud med rigeligt vand, før tøjet fjernes. |
| | DE | BEI KONTAKT MIT DER KLEIDUNG: Kontaminierte Kleidung und Haut sofort mit viel Wasser abwaschen und danach Kleidung ausziehen. |
| | ET | RÕIVASTELE SATTUMISE KORRAL: saastunud rõivad ja nahk loputada viivitamata rohke veega ning alles seejärel rõivad eemaldada. |
| | EL | ΣΕ ΠΕΡΙΠΤΩΣΗ ΕΠΑΦΗΣ ΜΕ ΤΑ ΡΟΥΧΑ: Ξεπλύντε αμέσως τα μολυσμένα ρούχα και την επιδερμίδα με άφθονο νερό πριν αφαιρέσετε τα ρούχα. |
| | EN | IF ON CLOTHING: rinse immediately contaminated clothing and skin with plenty of water before removing clothes. |
| | FR | EN CAS DE CONTACT AVEC LES VÊTEMENTS: rincer immédiatement et abondamment avec de l'eau les vêtements contaminés et la peau avant de les enlever. |
| | GA | I gCÁS TEAGMHÁLA LE hÉADAÍ: sruthlaítear éadaí éillithe agus an craiceann láithreach le neart uisce sula ndéantar na héadaí a bhaint den duine. |
| | IT | IN CASO DI CONTATTO CON GLI INDUMENTI: sciacquare immediatamente e abbondantemente gli indumenti contaminati e la pelle prima di togliersi gli indumenti. |
| | LV | SASKARĒ AR APĢĒRBU: nekavējoties izskalot piesārņoto apģērbu un ādu ar lielu daudzumu ūdeni, pirms apģērba novilkšanas. |
| | LT | PATEKUS ANT DRABUŽIŲ: Prieš nuvelkant užterštus drabužius, nedelsiant juos ir odą nuplauti dideliu kiekiu vandens. |
| | HU | HA RUHÁRA KERÜL: A ruhák levetése előtt a szennyezett ruházatot és a bőrt bő vízzel azonnal le kell öblíteni. |
| | MT | JEKK FUQ L-ILBIES: laħlaħ mall-ewwel l-ilbies ikkontaminat u l-ġilda b'ħafna ilma qabel ma tneħħi l-ilbies. |
| | NL | NA MORSEN OP KLEDING: verontreinigde kleding en huid onmiddellijk met veel water afspoelen en pas daarna kleding uittrekken. |
| | PL | W PRZYPADKU KONTAKTU Z ODZIEŻĄ: natychmiast spłukać zanieczyszczoną odzież i skórę dużą ilością wody przed zdjęciem odzieży. |
| | PT | SE ENTRAR EM CONTACTO COM A ROUPA: enxaguar imediatamente com muita água a roupa e a pele contaminadas antes de se despir. |
| | RO | ÎN CAZ DE CONTACT CU ÎMBRĂCĂMINTEA: clătiți imediat îmbrăcămintea contaminată și pielea cu multă apă, înainte de scoaterea îmbrăcămintei. |
| | SK | PRI KONTAKTE S ODEVOM: kontaminovaný odev a pokožku opláchnite veľkým množstvom vody a potom odev odstráňte. |
| | SL | PRI STIKU Z OBLAČILI: takoj izprati kontaminirana oblačila in kožo z veliko vode pred odstranitvijo oblačil. |
| | FI | JOS KEMIKAALIA JOUTUU VAATTEISIIN: Huuhdo saastunut vaatetus ja iho välittömästi runsaalla vedellä ennen vaatetuksen riisumista. |
| | SV | VID KONTAKT MED KLÄDERNA: Skölj omedelbart nedstänkta kläder och hud med mycket vatten innan du tar av dig kläderna. |

| P307 + P311 | Език | |
|---|---|---|
| | BG | ПРИ експозиция: Обадете се в ЦЕНТЪР ПО ТОКСИКОЛОГИЯ или на лекар. |
| | ES | EN CASO DE exposición: Llamar a un CENTRO DE INFORMACIÓN TOXICOLÓGICA o a un médico. |
| | CS | PŘI expozici: Volejte TOXIKOLOGICKÉ INFORMAČNÍ STŘEDISKO nebo lékaře. |
| | DA | VED eksponering: Ring til en GIFTINFORMATION eller en læge. |
| | DE | BEI Exposition: GIFTINFORMATIONSZENTRUM oder Arzt anrufen. |
| | ET | Kokkupuute korral: võtta ühendust MÜRGISTUSTEABEKESKUSE või arstiga. |
| | EL | ΣΕ ΠΕΡΙΠΤΩΣΗ έκθεσης: Καλέστε το ΚΕΝΤΡΟ ΔΗΛΗΤΗΡΙΑΣΕΩΝ ή ένα γιατρό. |
| | EN | IF exposed: Call a POISON CENTER or doctor/physician. |
| | FR | EN CAS d'exposition: appeler un CENTRE ANTIPOISON ou un médecin. |
| | GA | I gCÁS nochta: Cuir glao ar IONAD NIMHE nó ar dhoctúir/lia. |
| | IT | IN CASO di esposizione, contattare un CENTRO ANTIVELENI o un medico. |
| | LV | Ja ir saskarē: Sazināties ar SAINDĒŠANĀS CENTRU vai ārstu. |
| | LT | Esant sąlyčiui: Skambinti į APSINUODIJIMŲ KONTROLĖS IR INFORMACIJOS BIURĄ arba kreiptis į gydytoją. |
| | HU | Expozíció esetén: forduljon TOXIKOLÓGIAI KÖZPONTHOZ vagy orvoshoz. |
| | MT | Jekk espost: Ikkuntattja ĊENTRU TA' L-AVVELENAMENT jew tabib. |
| | NL | NA blootstelling: een ANTIGIFCENTRUM of een arts raadplegen. |
| | PL | W przypadku narażenia: Skontaktować się z OŚRODKIEM ZATRUĆ lub z lekarzem. |
| | PT | EM CASO DE exposição: contacte um CENTRO DE INFORMAÇÃO ANTIVENENOS ou um médico. |
| | RO | ÎN CAZ DE expunere: sunați la un CENTRU DE INFORMARE TOXICOLOGICĂ sau un medic. |
| | SK | Po expozícii: volajte NÁRODNÉ TOXIKOLOGICKÉ INFORMAČNÉ CENTRUM alebo lekára. |
| | SL | PRI izpostavljenosti: pokličite CENTER ZA ZASTRUPITVE ali zdravnika. |
| | FI | Altistumisen tapahduttua: Ota yhteys MYRKYTYSTIETOKESKUKSEEN tai lääkäriin. |
| | SV | Om du exponerats: Kontakta GIFTINFORMATIONSCENTRAL eller läkare. |

| P308 + P313 | Език | |
|---|---|---|
| | BG | ПРИ явна или предполагаема експозиция: Потърсете медицински съвет/помощ. |
| | ES | EN CASO DE exposición manifiesta o presunta: Consultar a un médico. |
| | CS | PŘI expozici nebo podezření na ni: Vyhledejte lékařskou pomoc/ošetření. |
| | DA | VED eksponering eller mistanke om eksponering: Søg lægehjælp. |
| | DE | BEI Exposition oder falls betroffen: Ärztlichen Rat einholen/ärztliche Hilfe hinzuziehen. |
| | ET | Kokkupuute või kokkupuutekahtluse korral: pöörduda arsti poole. |
| | EL | ΣΕ ΠΕΡΙΠΤΩΣΗ έκθεσης ή πιθανότητας έκθεσης: Συμβουλευθείτε/Επισκεφθείτε γιατρό. |
| | EN | IF exposed or concerned: Get medical advice/attention. |
| | FR | EN CAS d'exposition prouvée ou suspectée: consulter un médecin. |
| | GA | I gCÀS nochta nó má mheastar a bheith nochtaithe: Faigh comhairle/cúram liachta. |

| P308 + P313 | Език | |
|---|---|---|
| | IT | IN CASO di esposizione o di possibile esposizione, consultare un medico. |
| | LV | Ja nokļūst saskarē vai saistīts ar to: lūdziet mediķu palīdzību. |
| | LT | Esant sąlyčiui arba jeigu numanomas sąlytis: kreiptis į gydytoją. |
| | HU | Expozíció vagy annak gyanúja esetén: orvosi ellátást kell kérni. |
| | MT | Jekk espost jew konċernat: Ikkonsulta tabib. |
| | NL | NA (mogelijke) blootstelling: een arts raadplegen. |
| | PL | W przypadku narażenia lub styczności: Zasięgnąć porady/zgłosić się pod opiekę lekarza. |
| | PT | EM CASO DE exposição ou suspeita de exposição: consulte um médico. |
| | RO | ÎN CAZ DE expunere sau de posibilă expunere: consultați medicul. |
| | SK | Po expozícii alebo podozrení z nej: Vyhľadajte lekársku pomoc/starostlivosť. |
| | SL | PRI izpostavljenosti ali sumu izpostavljenosti: poiščite zdravniško pomoč/oskrbo. |
| | FI | Altistumisen tapahduttua tai jos epäillään altistumista: Hakeudu lääkäriin. |
| | SV | Vid exponering eller misstanke om exponering Sök läkarhjälp. |

| P309 + P311 | Език | |
|---|---|---|
| | BG | ПРИ експозиция или неразположение: Обадете се в ЦЕНТЪР ПО ТОКСИКОЛОГИЯ или на лекар. |
| | ES | EN CASO DE exposición o si se encuentra mal: Llamar a un CENTRO DE INFORMACIÓN TOXICOLÓGICA o a un médico. |
| | CS | PŘI expozici nebo necítíte-li se dobře: Volejte TOXIKOLOGICKÉ INFORMAČNÍ STŘEDISKO nebo lékaře. |
| | DA | VED eksponering eller ubehag: Ring til en GIFTINFORMATION eller en læge. |
| | DE | BEI Exposition oder Unwohlsein: GIFTINFORMATIONSZENTRUM oder Arzt anrufen. |
| | ET | Kokkupuute või halva enesetunde korral: võtta ühendust MÜRGISTUSTEABEKESKUSE või arstiga. |
| | EL | ΣΕ ΠΕΡΙΠΤΩΣΗ έκθεσης ή αδιαθεσίας: Καλέστε το ΚΕΝΤΡΟ ΔΗΛΗΤΗΡΙΑΣΕΩΝ ή ένα γιατρό. |
| | EN | IF exposed or if you feel unwell: Call a POISON CENTER or doctor/physician. |
| | FR | EN CAS d'exposition ou de malaise: appeler un CENTRE ANTIPOISON ou un médecin. |
| | GA | I gCÀS nochta nó má bhraitear tinn: Cuir glao ar IONAD NIMHE nó ar dhoctúir/lia. |
| | IT | IN CASO di esposizione o di malessere, contattare un CENTRO ANTIVELENI o un medico. |
| | LV | Ja nokļūst saskarē vai jums ir slikta pašsajūta: sazinieties ar SAINDĒŠANĀS CENTRU vai ārstu. |
| | LT | Esant sąlyčiui arba pasijutus blogai: Skambinti į APSINUODIJIMŲ KONTROLĖS IR INFORMACIJOS BIURĄ arba kreiptis į gydytoją. |
| | HU | Expozíció vagy rosszullét esetén: forduljon TOXIKOLÓGIAI KÖZPONTHOZ vagy orvoshoz. |
| | MT | JEKK espost jew tħossok ma tiflaħx: Ikkuntattja ĊENTRU TA' L-AVVELENAMENT jew tabib. |
| | NL | NA blootstelling of bij onwel voelen: een ANTIGIFCENTRUM of een arts raadplegen. |
| | PL | W przypadku narażenia lub złego samopoczucia: Skontaktować się z OŚRODKIEM ZATRUĆ lub z lekarzem. |
| | PT | EM CASO DE exposição ou de indisposição: contacte um CENTRO DE INFORMAÇÃO ANTIVENENOS ou um médico. |

| P309 + P311 | Език | |
|---|---|---|
| | RO | ÎN CAZ DE expunere sau dacă nu vă simțiți bine: sunați la un CENTRU DE INFORMARE TOXICOLOGICĂ sau un medic. |
| | SK | Po expozícii alebo pri zdravotných problémoch: volajte NÁRODNÉ TOXIKOLOGICKÉ INFORMAČNÉ CENTRUM alebo lekára. |
| | SL | PRI izpostavljenosti ali slabem počutju: pokličite CENTER ZA ZASTRUPITVE ali zdravnika. |
| | FI | Altistumisen tapahduttua tai jos ilmenee pahoinvointia: Ota yhteys MYRKYTYSTIETO-SKESKUKSEEN tai lääkäriin. |
| | SV | Vid exponering eller obehag: Kontakta GIFTINFORMATIONSCENTRAL eller läkare. |

| P332 + P313 | Език | |
|---|---|---|
| | BG | При поява на кожно дразнене: Потърсете медицински съвет/помощ. |
| | ES | En caso de irritación cutánea: Consultar a un médico. |
| | CS | Při podráždění kůže: Vyhledejte lékařskou pomoc/ošetření. |
| | DA | Ved hudirritation: Søg lægehjælp. |
| | DE | Bei Hautreizung: Ärztlichen Rat einholen/ärztliche Hilfe hinzuziehen. |
| | ET | Nahaärrituse korral: pöörduda arsti poole. |
| | EL | Εάν παρατηρηθεί ερεθισμός του δέρματος: Συμβουλευθείτε/Επισκεφθείτε γιατρό. |
| | EN | If skin irritation occurs: Get medical advice/attention. |
| | FR | En cas d'irritation cutanée: consulter un médecin. |
| | GA | I gcás greannú craicinn: Faigh comhairle/cúram liachta. |
| | IT | In caso di irritazione della pelle: consultare un medico. |
| | LV | Ja rodas ādas iekaisums: lūdziet mediķu palīdzību. |
| | LT | Jeigu sudirginama oda: kreiptis į gydytoją. |
| | HU | Bőrirritáció esetén: orvosi ellátást kell kérni. |
| | MT | Jekk ikun hemm irritazzjoni tal-ġilda: Ikkonsulta tabib. |
| | NL | Bij huidirritatie: een arts raadplegen. |
| | PL | W przypadku wystąpienia podrażnienia skóry: Zasięgnąć porady/zgłosić się pod opiekę lekarza. |
| | PT | Em caso de irritação cutânea: consulte um médico. |
| | RO | În caz de iritare a pielii: consultați medicul. |
| | SK | Ak sa objaví podráždenie pokožky, vyhľadajte lekársku pomoc/starostlivosť. |
| | SL | Če nastopi draženje kože: poiščite zdravniško pomoč/oskrbo. |
| | FI | Jos ilmenee ihoärsytystä: Hakeudu lääkäriin. |
| | SV | Vid hudirritation: Sök läkarhjälp. |

| P333 + P313 | Език | |
|---|---|---|
| | BG | При поява на кожно дразнене или обрив на кожата: Потърсете медицински съвет/помощ. |
| | ES | En caso de irritación o erupción cutánea: Consultar a un médico. |
| | CS | Při podráždění kůže nebo vyrážce: Vyhledejte lékařskou pomoc/ošetření. |

| P333 + P313 | Език | |
|---|---|---|
| | DA | Ved hudirritation eller udslet: Søg lægehjælp. |
| | DE | Bei Hautreizung oder -ausschlag: Ärztlichen Rat einholen/ärztliche Hilfe hinzuziehen. |
| | ET | Nahaärrituse või _obe korral: pöörduda arsti poole. |
| | EL | Εάν παρατηρηθεί ερεθισμός του δέρματος ή εμφανιστεί εξάνθημα: Συμβουλευθείτε/Επισκεφθείτε γιατρό. |
| | EN | If skin irritation or rash occurs: Get medical advice/attention. |
| | FR | En cas d'irritation ou d'éruption cutanée: consulter un médecin. |
| | GA | Má tharlaíonn greannú nó gríos craicinn: Faigh comhairle/cúram liachta. |
| | IT | In caso di irritazione o eruzione della pelle: consultare un medico. |
| | LV | Ja rodas ādas iekaisums vai izsitumi: lūdziet mediķu palīdzību. |
| | LT | Jeigu sudirginama oda arba ją išberia: kreiptis į gydytoją. |
| | HU | Bőrirritáció vagy kiütések megjelenése esetén: orvosi ellátást kell kérni. |
| | MT | Jekk ikun hemm irritazzjoni jew raxx tal-ġilda: Ikkonsulta tabib. |
| | NL | Bij huidirritatie of uitslag: een arts raadplegen. |
| | PL | W przypadku wystąpienia podrażnienia skóry lub wysypki: Zasięgnąć porady/zgłosić się pod opiekę lekarza. |
| | PT | Em caso de irritação ou erupção cutânea: consulte um médico. |
| | RO | În caz de iritare a pielii sau de erupție cutanată: consultați medicul. |
| | SK | Ak sa prejaví podráždenie pokožky alebo sa vytvoria vyrážky: vyhľadajte lekársku pomoc/starostlivosť. |
| | SL | Če nastopi draženje kože ali se pojavi izpuščaj: poiščite zdravniško pomoč/oskrbo. |
| | FI | Jos ilmenee ihoärsytystä tai ihottumaa: Hakeudu lääkäriin. |
| | SV | Vid hudirritation eller utslag: Sök läkarhjälp. |

| P335 + P334 | Език | |
|---|---|---|
| | BG | Отстранете посипаните частици от кожата. Потопете в хладка вода/сложете мокри компреси. |
| | ES | Sacudir las partículas que se hayan depositado en la piel. Sumergir en agua fresca/aplicar compresas húmedas. |
| | CS | Volné částice odstraňte z kůže. Ponořte do studené vody/zabalte do vlhkého obvazu. |
| | DA | Børst løse partikler bort fra huden. Skyl under koldt vand/anvend våde omslag. |
| | DE | Lose Partikel von der Haut abbürsten. In kaltes Wasser tauchen/ nassen Verband anlegen. |
| | ET | Pühkida lahtised osakesed nahalt maha. Hoida jahedas vees / panna peale niiske kompress. |
| | EL | Αφαιρέστε προσεκτικά τα σωματίδια που έχουν μείνει στο δέρμα. Πλύντε με άφθονο δροσερό νερό/τυλίξτε με βρεγμένους επιδέσμους. |
| | EN | Brush off loose particles from skin. Immerse in cool water/wrap in wet bandages. |
| | FR | Enlever avec précaution les particules déposées sur la peau. Rincer à l'eau fraîche/poser une compresse humide. |
| | GA | Scuab cáithníní scaoilte den chraiceann. Tum in uisce fionnuar/cuir bréid fliuch air. |
| | IT | Rimuovere le particelle depositate sulla pelle. Immergere in acqua fredda/avvolgere con un bendaggio umido. |
| | LV | Noberziet brīvās daļiņas no ādas. Iegremdējiet vēsā ūdenī/ietiniet mitros apsējos. |

| P335 + P334 | Език | |
|---|---|---|
| | LT | Neprilipusias daleles nuvalyti nuo odos. Įmerkti į vėsų vandenį/apvynioti šlapiais tvarsčiais. |
| | HU | A bőrre tapadó szemcséket óvatosan le kell kefélni. Hideg vízzel/nedves kötéssel kell hűteni. |
| | MT | Farfar il-frak mhux imwaħħal minn mal-ġilda. Daħħal fl-ilma frisk/kebbeb f'faxex imxarrbin. |
| | NL | Losse deeltjes van de huid afvegen. In koud water onderdompelen/nat verband aanbrengen. |
| | PL | Nie związaną pozostałość strzepnąć ze skóry. Zanurzyć w zimnej wodzie/owinąć mokrym bandażem. |
| | PT | Sacudir da pele as partículas soltas. Mergulhar em água fria/aplicar compressas húmidas. |
| | RO | Îndepărtați particulele depuse pe piele. Introduceți în apă rece/acoperiți cu o compresă umedă. |
| | SK | Z pokožky oprášte sypké čiastočky. Ponorte do studenej vody/obviažte mokrými obväzmi. |
| | SL | S krtačo odstraniti razsute delce s kože. Potopiti v hladno vodo/zaviti v mokre povoje. |
| | FI | Poista irtohiukkaset iholta. Upota kylmään veteen/kääri märkiin siteisiin. |
| | SV | Borsta bort lösa partiklar från huden. Skölj under kallt vatten/använd våta omslag. |

| P337 + P313 | Език | |
|---|---|---|
| | BG | При продължително дразнене на очите: Потърсете медицински съвет/помощ. |
| | ES | Si persiste la irritación ocular: Consultar a un médico. |
| | CS | Přetrvává-li podráždění očí: Vyhledejte lékařskou pomoc/ošetření. |
| | DA | Ved vedvarende øjenirritation: Søg lægehjælp. |
| | DE | Bei anhaltender Augenreizung: Ärztlichen Rat einholen/ärztliche Hilfe hinzuziehen. |
| | ET | Kui silmade ärritus ei möödu: pöörduda arsti poole. |
| | EL | Εάν δεν υποχωρεί ο οφθαλμικός ερεθισμός: Συμβουλευθείτε/Επισκεφθείτε γιατρό. |
| | EN | If eye irritation persists: Get medical advice/attention. |
| | FR | Si l'irritation oculaire persiste: consulter un médecin. |
| | GA | Má mhaireann an greannú súile: Faigh comhairle/cúram liachta. |
| | IT | Se l'irritazione degli occhi persiste, consultare un medico. |
| | LV | Ja acu iekaisums nepāriet: lūdziet mediķu palīdzību. |
| | LT | Jei akių dirginimas nepraeina: kreiptis į gydytoją. |
| | HU | Ha a szemirritáció nem múlik el: orvosi ellátást kell kérni. |
| | MT | Jekk l-irritazzjoni ta' l-għajnejn tippersisti: Ikkonsulta tabib. |
| | NL | Bij aanhoudende oogirritatie: een arts raadplegen. |
| | PL | W przypadku utrzymywania się działania drażniącego na oczy: Zasięgnąć porady/zgłosić się pod opiekę lekarza. |
| | PT | Caso a irritação ocular persista: consulte um médico. |
| | RO | Dacă iritarea ochilor persistă: consultați medicul. |
| | SK | Ak podráždenie očí pretrváva: vyhľadajte lekársku pomoc/starostlivosť. |
| | SL | Če draženje oči ne preneha: poiščite zdravniško pomoč/oskrbo. |

| P337 + P313 | Език | |
|---|---|---|
| | FI | Jos silmä-ärsytys jatkuu: Hakeudu lääkäriin. |
| | SV | Vid bestående ögonirritation: Sök läkarhjälp. |

| P342 + P311 | Език | |
|---|---|---|
| | BG | При симптоми на затруднено дишане: Обадете се в ЦЕНТЪР ПО ТОКСИКОЛОГИЯ или на лекар. |
| | ES | En caso de síntomas respiratorios: Llamar a un CENTRO DE INFORMACIÓN TOXICOLÓGICA o a un médico. |
| | CS | Při dýchacích potížích: Volejte TOXIKOLOGICKÉ INFORMAČNÍ STŘEDISKO nebo lékaře. |
| | DA | Ved luftvejssymptomer: Ring til en GIFTINFORMATION eller en læge. |
| | DE | Bei Symptomen der Atemwege: GIFTINFORMATIONSZENTRUM oder Arzt anrufen. |
| | ET | Hingamisteede probleemide ilmnemise korral: võtta ühendust MÜRGISTUSTEABEKE-SKUSE või arstiga. |
| | EL | Εάν παρουσιάζονται αναπνευστικά συμπτώματα: Καλέστε το ΚΕΝΤΡΟ ΔΗΛΗΤΗΡΙΑΣΕΩΝ ή ένα γιατρό. |
| | EN | If experiencing respiratory symptoms: Call a POISON CENTER or doctor/physician. |
| | FR | En cas de symptômes respiratoires: appeler un CENTRE ANTIPOISON ou un médecin. |
| | GA | I gcás siomptóm riospráide: Cuir glao ar IONAD NIMHE nó ar dhoctúir/lia. |
| | IT | In caso di sintomi respiratori: contattare un CENTRO ANTIVELENI o un medico. |
| | LV | Ja rodas elpas trūkuma simptomi: sazinieties ar SAINDĒŠANĀS CENTRU vai ārstu. |
| | LT | Jeigu pasireiškia respiraciniai simptomai: skambinti į APSINUODIJIMŲ KONTROLĖS IR INFORMACIJOS BIURĄ arba kreiptis į gydytoją. |
| | HU | Légzési problémák esetén: forduljon TOXIKOLÓGIAI KÖZPONTHOZ vagy orvoshoz. |
| | MT | Jekk ikollok sintomi respiratorji: Ikkuntattja ĊENTRU TA' L-AVVELENAMENT jew tabib. |
| | NL | Bij ademhalingssymptomen: een ANTIGIFCENTRUM of een arts raadplegen. |
| | PL | W przypadku wystąpienia objawów ze strony układu oddechowego: Skontaktować się z OŚRODKIEM ZATRUĆ lub z lekarzem. |
| | PT | Em caso de sintomas respiratórios: contacte um CENTRO DE INFORMAÇÃO ANTIVENENOS ou um médico. |
| | RO | În caz de simptome respiratorii: sunați la un CENTRU DE INFORMARE TOXICOLOGICĂ sau un medic. |
| | SK | Pri ťažkostiach s dýchaním: volajte NÁRODNÉ TOXIKOLOGICKÉ INFORMAČNÉ CENTRUM alebo lekára. |
| | SL | Pri respiratornih simptomih: pokličite CENTER ZA ZASTRUPITVE ali zdravnika. |
| | FI | Jos ilmenee hengitysoireita: Ota yhteys MYRKYTYSTIETOKESKUKSEEN tai lääkäriin. |
| | SV | Vid besvär i luftvägarna: Kontakta GIFTINFORMATIONSCENTRAL eller läkare. |

| P370 + P376 | Език | |
|---|---|---|
| | BG | При пожар: Спрете теча, ако е безопасно. |
| | ES | En caso de incendio: Detener la fuga, si no hay peligro en hacerlo. |
| | CS | V případě požáru: Zastavte únik, můžete-li tak učinit bez rizika. |
| | DA | Ved brand: Stands lækagen, hvis dette er sikkert. |

| P370 + P376 | Език | |
|---|---|---|
| | DE | Bei Brand: Undichtigkeit beseitigen, wenn gefahrlos möglich. |
| | ET | Tulekahju korral: leke peatada, kui seda on võimalik teha ohutult. |
| | EL | Σε περίπτωση πυρκαγιάς: Σταματήστε τη διαρροή, εφόσον δεν υπάρχει κίνδυνος. |
| | EN | In case of fire: Stop leak if safe to do so. |
| | FR | En cas d'incendie: obturer la fuite si cela peut se faire sans danger. |
| | GA | I gcás dóiteáin: Cuir stop leis an sceitheadh má tá sé sábháilte é sin a dhéanamh. |
| | IT | In caso di incendio: bloccare la perdita se non c'è pericolo. |
| | LV | Ugunsgrēka gadījumā: apturiet noplūdi, ja to darīt ir droši. |
| | LT | Gaisro atveju: sustabdyti nuotėkį, jeigu galima saugiai tai padaryti. |
| | HU | Tűz esetén: Meg kell szüntetni a szivárgást, ha ez biztonságosan megtehető. |
| | MT | F'każ ta' nar: Waqqaf it-tnixxija sakemm ma jkunx ta' periklu. |
| | NL | In geval van brand: het lek dichten als dat veilig gedaan kan worden. |
| | PL | W przypadku pożaru: Jeżeli jest to bezpieczne zahamować wyciek. |
| | PT | Em caso de incêndio: deter a fuga se tal puder ser feito em segurança. |
| | RO | În caz de incendiu: opriți scurgerea, dacă acest lucru se poate face în siguranță. |
| | SK | V prípade požiaru: ak je to bezpečné, zastavte únik. |
| | SL | Ob požaru: zaustaviti puščanje, če je varno. |
| | FI | Tulipalon sattuessa: Sulje vuoto, jos sen voi tehdä turvallisesti. |
| | SV | Vid brand: Stoppa läckan om det kan göras på ett säkert sätt. |

| P370 + P378 | Език | |
|---|---|---|
| | BG | При пожар: Използвайте … за гасене. |
| | ES | En caso de incendio: Utilizar … para apagarlo. |
| | CS | V případě požáru: K hašení použijte …. |
| | DA | Ved brand: Anvend … til brandslukning. |
| | DE | Bei Brand: … zum Löschen verwenden. |
| | ET | Tulekahju korral: kasutada kustutamiseks …. |
| | EL | Σε περίπτωση πυρκαγιάς: Χρησιμοποιήστε … για την κατάσβεση. |
| | EN | In case of fire: Use … for extinction. |
| | FR | En cas d'incendie: utiliser … pour l'extinction. |
| | GA | I gcás dóiteáin: Úsáid … le haghaidh múchta. |
| | IT | In caso di incendio: estinguere con…. |
| | LV | Ugunsgrēka gadījumā: dzēšanai izmantojiet … |
| | LT | Gaisro atveju: gesinimui naudoti … |
| | HU | Tűz esetén: az oltáshoz …használandó. |
| | MT | F'każ ta' nar: Użа' … ġhat-tifi. |
| | NL | In geval van brand: blussen met … |

| P370 + P378 | Език | |
|---|---|---|
| | PL | W przypadku pożaru: Użyć … do gaszenia. |
| | PT | Em caso de incêndio: para a extinção utilizar … |
| | RO | În caz de incendiu: utilizați… pentru stingere. |
| | SK | V prípade požiaru: na hasenie použite …. |
| | SL | Ob požaru: za gašenje uporabiti … |
| | FI | Tulipalon sattuessa: Käytä palon sammuttamiseen … |
| | SV | Vid brand: Släck branden med …. |

| P370 + P380 | Език | |
|---|---|---|
| | BG | При пожар: Евакуирайте зоната. |
| | ES | En caso de incendio: Evacuar la zona. |
| | CS | V případě požáru: Vykliďte prostor. |
| | DA | Ved brand: Evakuer området. |
| | DE | Bei Brand: Umgebung räumen. |
| | ET | Tulekahju korral: ala evakueerida. |
| | EL | Σε περίπτωση πυρκαγιάς: Εκκενώστε την περιοχή. |
| | EN | In case of fire: Evacuate area. |
| | FR | En cas d'incendie: évacuer la zone. |
| | GA | I gcás dóiteáin: Aslonnaigh gach duine as an limistéar. |
| | IT | Evacuare la zona in caso di incendio. |
| | LV | Ugunsgrēka gadījumā: evakuēt zonu. |
| | LT | Gaisro atveju: evakuoti zoną. |
| | HU | Tűz esetén: Ki kell üríteni a területet. |
| | MT | F'każ ta' nar: Evakwa ż-żona. |
| | NL | In geval van brand: evacueren. |
| | PL | W przypadku pożaru: Ewakuować teren. |
| | PT | Em caso de incêndio: evacuar a zona. |
| | RO | În caz de incendiu: evacuați zona. |
| | SK | V prípade požiaru: priestory evakuujte. |
| | SL | Ob požaru: izprazniti območje. |
| | FI | Tulipalon sattuessa: Evakuoi alue. |
| | SV | Vid brand: Utrym området. |

| P370 + P380 + P375 | Език | |
|---|---|---|
| | BG | При пожар: Евакуирайте зоната. Гасете пожара от разстояние поради опасност от експлозия. |
| | ES | En caso de incendio: Evacuar la zona. Luchar contra el incendio a distancia, dado el riesgo de explosión. |

| P370 + P380 + P375 | Език | |
|---|---|---|
| | CS | V případě požáru: Vykliďte prostor. Kvůli nebezpečí výbuchu haste z dostatečné vzdálenosti. |
| | DA | Ved brand: Evakuer området. Bekæmp branden på afstand på grund af eksplosionsfare. |
| | DE | Bei Brand: Umgebung räumen. Wegen Explosionsgefahr Brand aus der Entfernung bekämpfen. |
| | ET | Tulekahju korral: ala evakueerida. Plahvatusohu tõttu teha kustutustöid eemalt. |
| | EL | Σε περίπτωση πυρκαγιάς: Εκκενώστε την περιοχή. Προσπαθήστε να σβήσετε την πυρκαγιά από απόσταση, επειδή υπάρχει κίνδυνος έκρηξης. |
| | EN | In case of fire: Evacuate area. Fight fire remotely due to the risk of explosion. |
| | FR | En cas d'incendie: évacuer la zone. Combattre l'incendie à distance à cause du risque d'explosion. |
| | GA | I gcás dóiteáin: Aslonnaigh gach duine as an limistéar. Téigh i gcianghleic leis an dóiteán mar gheall ar an mbaol pléasctha. |
| | IT | In caso di incendio: evacuare la zona. Rischio di esplosione. Utilizzare i mezzi estinguenti a grande distanza. |
| | LV | Ugunsgrēka gadījumā: evakuēt zonu. Dzēst uguni no attāluma eksplozijas riska dēļ. |
| | LT | Gaisro atveju: evakuoti zoną. Gaisrą gesinti iš toli dėl sprogimo pavojaus. |
| | HU | Tűz esetén: Ki kell üríteni a területet. A tűz oltását robbanásveszély miatt távolból kell végezni. |
| | MT | F'każ ta' nar: Evakwa ż-żona. Itfi n-nar mill-bogħod minħabba r-riskju ta' splużjoni. |
| | NL | In geval van brand: evacueren. Op afstand blussen omwille van ontploffingsgevaar. |
| | PL | W przypadku pożaru: Ewakuować teren. Z powodu ryzyka wybuchu gasić pożar z odległości. |
| | PT | Em caso de incêndio: evacuar a zona. Combater o incêndio à distância, devido ao risco de explosão. |
| | RO | În caz de incendiu: evacuați zona. Stingeți incendiul de la distanță din cauza pericolului de explozie. |
| | SK | V prípade požiaru: priestory evakuujte. Z dôvodu nebezpečenstva výbuchu požiar haste z diaľky. |
| | SL | Ob požaru: izprazniti območje. Gasiti z večje razdalje zaradi nevarnosti eksplozije. |
| | FI | Tulipalon sattuessa: Evakuoi alue. Sammuta palo etäältä räjähdysvaaran takia. |
| | SV | Vid brand: Utrym området. Bekämpa branden på avstånd på grund av explosionsrisken. |

| P371 + P380 + P375 | Език | |
|---|---|---|
| | BG | При голям пожар и значителни количества: Евакуирайте зоната. Гасете пожара от разстояние поради опасност от експлозия. |
| | ES | En caso de incendio importante y en grandes cantidades: Evacuar la zona. Luchar contra el incendio a distancia, dado el riesgo de explosión. |
| | CS | V případě velkého požáru a velkého množství: Vykliďte prostor. Kvůli nebezpečí výbuchu haste z dostatečné vzdálenosti. |
| | DA | Ved større brand og store mængder: Evakuer området. Bekæmp branden på afstand på grund af eksplosionsfare. |
| | DE | Bei Großbrand und großen Mengen: Umgebung räumen. Wegen Explosionsgefahr Brand aus der Entfernung bekämpfen. |
| | ET | Suure tulekahju korral ning kui on tegemist suurte kogustega: ala evakueerida. Plahvatusohu tõttu teha kustutustöid eemalt. |

| P371 + P380 + P375 | Език | |
|---|---|---|
| | EL | Σε περίπτωση σοβαρής πυρκαγιάς και εάν πρόκειται για μεγάλες ποσότητες: Εκκενώστε την περιοχή. Προσπαθήστε να σβήσετε την πυρκαγιά από απόσταση, επειδή υπάρχει κίνδυνος έκρηξης. |
| | EN | In case of major fire and large quantities: Evacuate area. Fight fire remotely due to the risk of explosion. |
| | FR | En cas d'incendie important et s'il s'agit de grandes quantités: évacuer la zone. Combattre l'incendie à distance à cause du risque d'explosion. |
| | GA | I gcás mórdhóiteáin agus mórchainníochtaí: Aslonnaigh gach duine as an limistéar. Téigh i gcianghleic leis an dóiteán mar gheall ar an mbaol pléasctha. |
| | IT | In caso di incendio grave e di grandi quantità: evacuare la zona. Rischio di esplosione. Utilizzare i mezzi estinguenti a grande distanza. |
| | LV | Ugunsgrēka vai liela apjoma gadījumā: evakuēt zonu. Dzēst uguni no attāluma eksplozijas riska dēļ. |
| | LT | Didelio gaisro ir didelių kiekių atveju: evakuoti zoną. Gaisrą gesinti iš toli dėl sprogimo pavojaus. |
| | HU | Nagyobb tűz és nagy mennyiség esetén: Ki kell üríteni a területet. A tűz oltását robbanásveszély miatt távolból kell végezni. |
| | MT | F'każ ta' nar kbir u kwantitajiet kbar: Evakwa ż-żona. Itfi n-nar mill-bogħod minħabba r-riskju ta' splużjoni. |
| | NL | In geval van grote brand en grote hoeveelheden: evacueren. Op afstand blussen omwille van ontploffingsgevaar. |
| | PL | W przypadku poważnego pożaru i dużych ilości: Ewakuować teren. Z powodu ryzyka wybuchu gasić pożar z odległości. |
| | PT | Em caso de incêndio importante e de grandes quantidades: evacuar a zona. Combater o incêndio à distância, devido ao risco de explosão. |
| | RO | În caz de incendiu de proporţii şi de cantităţi mari de produs: evacuaţi zona. Stingeţi incendiul de la distanţă din cauza pericolului de explozie. |
| | SK | V prípade veľkého požiaru a značného množstva: priestory evakuujte. Z dôvodu nebezpečenstva výbuchu požiar haste z diaľky. |
| | SL | Ob velikem požaru in velikih količinah: izprazniti območje. Gasiti z večje razdalje zaradi nevarnosti eksplozije. |
| | FI | Jos tulipalo ja ainemäärät ovat suuret: Evakuoi alue. Sammuta palo etäältä räjähdysvaaran takia. |
| | SV | Vid större brand och stora mängder: Utrym området. Bekämpa branden på avstånd på grund av explosionsrisken. |

*Таблица 1.4*

**Препоръки за безопасност — при съхранение**

| P401 | Език | |
|---|---|---|
| | BG | Да се съхранява… |
| | ES | Almacenar … |
| | CS | Skladujte … |
| | DA | Opbevares … |
| | DE | … aufbewahren. |
| | ET | Hoida … |
| | EL | Αποθηκεύεται … |

| P401 | Език | |
|---|---|---|
| | EN | Store … |
| | FR | Stocker … |
| | GA | Stóráil … |
| | IT | Conservare… |
| | LV | Glabāt… |
| | LT | Laikyti… |
| | HU | Tárolás: … . |
| | MT | Aħżen … |
| | NL | … bewaren. |
| | PL | Przechowywać … |
| | PT | Armazenar … |
| | RO | A se depozita… |
| | SK | Uchovávajte … |
| | SL | Hraniti … |
| | FI | Varastoi … |
| | SV | Förvaras … |

| P402 | Език | |
|---|---|---|
| | BG | Да се съхранява на сухо място. |
| | ES | Almacenar en un lugar seco. |
| | CS | Skladujte na suchém místě. |
| | DA | Opbevares et tørt sted. |
| | DE | An einem trockenen Ort aufbewahren. |
| | ET | Hoida kuivas. |
| | EL | Αποθηκεύεται σε στεγνό μέρος. |
| | EN | Store in a dry place. |
| | FR | Stocker dans un endroit sec. |
| | GA | Stóráil in áit thirim. |
| | IT | Conservare in luogo asciutto. |
| | LV | Glabāt sausā vietā. |
| | LT | Laikyti sausoje vietoje. |
| | HU | Száraz helyen tárolandó. |
| | MT | Aħżen f'post niexef. |
| | NL | Op een droge plaats bewaren. |
| | PL | Przechowywać w suchym miejscu. |
| | PT | Armazenar em local seco. |
| | RO | A se depozita într-un loc uscat. |
| | SK | Uchovávajte na suchom mieste. |

| P402 | Език | |
|---|---|---|
| | SL | Hraniti na suhem. |
| | FI | Varastoi kuivassa paikassa. |
| | SV | Förvaras torrt. |

| P403 | Език | |
|---|---|---|
| | BG | Да се съхранява на добре проветриво място. |
| | ES | Almacenar en un lugar bien ventilado. |
| | CS | Skladujte na dobře větraném místě. |
| | DA | Opbevares på et godt ventileret sted. |
| | DE | An einem gut belüfteten Ort aufbewahren. |
| | ET | Hoida hästi ventileeritavas kohas. |
| | EL | Αποθηκεύεται σε καλά αεριζόμενο χώρο. |
| | EN | Store in a well-ventilated place. |
| | FR | Stocker dans un endroit bien ventilé. |
| | GA | Stóráil in áit dhea-aeráilte. |
| | IT | Conservare in luogo ben ventilato. |
| | LV | Glabāt labi vēdināmā vietā. |
| | LT | Laikyti gerai vėdinamoje vietoje. |
| | HU | Jól szellőző helyen tárolandó. |
| | MT | Aħżen f'post b'ventilazzjoni tajba. |
| | NL | Op een goed geventileerde plaats bewaren. |
| | PL | Przechowywać w dobrze wentylowanym miejscu. |
| | PT | Armazenar em local bem ventilado. |
| | RO | A se depozita într-un spațiu bine ventilat. |
| | SK | Uchovávajte na dobre vetranom mieste. |
| | SL | Hraniti na dobro prezračevanem mestu. |
| | FI | Varastoi paikassa, jossa on hyvä ilmanvaihto. |
| | SV | Förvaras på väl ventilerad plats. |

| P404 | Език | |
|---|---|---|
| | BG | Да се съхранява в затворен съд. |
| | ES | Almacenar en un recipiente cerrado. |
| | CS | Skladujte v uzavřeném obalu. |
| | DA | Opbevares i en lukket beholder. |
| | DE | In einem geschlossenen Behälter aufbewahren. |
| | ET | Hoida suletud mahutis. |
| | EL | Φυλάσσεται σε κλειστό περιέκτη. |
| | EN | Store in a closed container. |

| P404 | Език | |
|---|---|---|
| | FR | Stocker dans un récipient fermé. |
| | GA | Stóráil i gcoimeádán iata. |
| | IT | Conservare in un recipiente chiuso. |
| | LV | Glabāt slēgtā tvertnē. |
| | LT | Laikyti uždaroje talpykloje. |
| | HU | Zárt edényben tárolandó. |
| | MT | Aħżen f'kontenitur magħluq. |
| | NL | In gesloten verpakking bewaren. |
| | PL | Przechowywać w zamkniętym pojemniku. |
| | PT | Armazenar em recipiente fechado. |
| | RO | A se depozita într-un recipient închis. |
| | SK | Uchovávajte v uzavretej nádobe. |
| | SL | Hraniti v zaprti posodi. |
| | FI | Varastoi suljettuna. |
| | SV | Förvaras i sluten behållare. |

| P405 | Език | |
|---|---|---|
| | BG | Да се съхранява под ключ. |
| | ES | Guardar bajo llave. |
| | CS | Skladujte uzamčené. |
| | DA | Opbevares under lås. |
| | DE | Unter Verschluss aufbewahren. |
| | ET | Hoida lukustatult. |
| | EL | Φυλάσσεται κλειδωμένο. |
| | EN | Store locked up. |
| | FR | Garder sous clef. |
| | GA | Stóráil faoi ghlas. |
| | IT | Conservare sotto chiave. |
| | LV | Glabāt slēgtā veidā. |
| | LT | Laikyti užrakintą. |
| | HU | Elzárva tárolandó. |
| | MT | Aħżen f'post imsakkar. |
| | NL | Achter slot bewaren. |
| | PL | Przechowywać pod zamknięciem. |
| | PT | Armazenar em local fechado à chave. |
| | RO | A se depozita sub cheie. |
| | SK | Uchovávajte uzamknuté. |
| | SL | Hraniti zaklenjeno. |

| P405 | Език | |
|---|---|---|
| | FI | Varastoi lukitussa tilassa. |
| | SV | Förvaras inlåst. |

| P406 | Език | |
|---|---|---|
| | BG | Да се съхранява в устойчив на разяждане съд/… съд с устойчива вътрешна облицовка. |
| | ES | Almacenar en un recipiente resistente a la corrosión/… con revestimiento interior resistente. |
| | CS | Skladujte v obalu odolném proti korozi/… obalu s odolnou vnitřní vrstvou. |
| | DA | Opbevares i ætsningsbestandig/…beholder med modstandsdygtig indvendig belægning. |
| | DE | In korrosionsbeständigem/… Behälter mit korrosionsbeständiger Auskleidung aufbewahren. |
| | ET | Hoida sööbekindlas/…sööbekindla sisevooderdisega mahutis. |
| | EL | Αποθηκεύεται σε ανθεκτικό στη διάβρωση/… περιέκτη με ανθεκτική εσωτερική επένδυση. |
| | EN | Store in corrosive resistant/… container with a resistant inner liner. |
| | FR | Stocker dans un récipient résistant à la corrosion/récipient en … avec doublure intérieure résistant à la corrosion. |
| | GA | Stóráil i gcoimeádán … frithchreimneach/… le líneáil frithchreimneach laistigh. |
| | IT | Conservare in recipiente resistente alla corrosione/… provvisto di rivestimento interno resistente. |
| | LV | Glabāt tvertnē, kas aizsargā pret koroziju/… tvertnes ar iekšējo pretkorozijas izolāciju. |
| | LT | Laikyti korozijai atsparioje talpykloje/…, turinčioje atsparią vidinę dangą. |
| | HU | Saválló/saválló bélésű … edényben tárolandó. |
| | MT | Aħżen f'post reżistenti għall-korrużjoni/… kontenitur li huwa infurrat minn ġewwa b'materjal reżistenti. |
| | NL | In corrosiebestendige/… houder met corrosiebestendige binnenbekleding bewaren. |
| | PL | Przechowywać w pojemniku odpornym na korozję / … o odpornej powłoce wewnętrznej. |
| | PT | Armazenar num recipiente resistente à corrosão/… com um revestimento interior resistente. |
| | RO | Depozitați într-un recipient rezistent la coroziune/recipient din… cu dublură interioară rezistentă la coroziune. |
| | SK | Uchovávajte v nádobe odolnej proti korózii/… nádobe s odolnou vnútornou vrstvou. |
| | SL | Hraniti v posodi, odporni proti koroziji/…, z odporno notranjo oblogo. |
| | FI | Varastoi syöpymättömässä/… säiliössä, jossa on kestävä sisävuoraus. |
| | SV | Förvaras i korrosionsbeständig/… behållare med beständigt innerhölje. |

| P407 | Език | |
|---|---|---|
| | BG | Да се остави въздушно пространство между купчините/палетите. |
| | ES | Dejar una separación entre los bloques/los palés de carga. |
| | CS | Mezi stohy/paletami ponechte vzduchovou mezeru. |
| | DA | Obevares med luftmellemrum mellem stakkene/pallerne. |
| | DE | Luftspalt zwischen Stapeln/Paletten lassen. |
| | ET | Jätta virnade/kaubaaluste vahele õhuvahe. |

| P407 | Език | |
|---|---|---|
| | EL | Να υπάρχει κενό αέρος μεταξύ των σωρών/παλετών. |
| | EN | Maintain air gap between stacks/pallets. |
| | FR | Maintenir un intervalle d'air entre les piles/palettes. |
| | GA | Coimeád bearna aeir idir chruacha/phailléid. |
| | IT | Mantenere uno spazio libero tra gli scaffali/i pallet. |
| | LV | Saglabāt gaisa spraugu starp krāvumiem/paletēm. |
| | LT | Palikti oro tarpą tarp eilių/palečių. |
| | HU | A rakatok/raklapok között térközt kell hagyni. |
| | MT | Ħalli l-arja tgħaddi bejn l-imniezel/il-palits. |
| | NL | Ruimte laten tussen stapels/pallets. |
| | PL | Zachować szczelinę powietrzną pomiędzy stosami/paletami. |
| | PT | Respeitar as distâncias mínimas entre pilhas/paletes. |
| | RO | Păstrați un spațiu gol între stive/paleți. |
| | SK | Medzi regálmi/paletami ponechajte vzduchovú medzeru. |
| | SL | Ohraniti zračno režo med skladi/paletami. |
| | FI | Jätä pinojen/kuormalavojen väliin ilmarako. |
| | SV | Se till att det finns luft mellan staplar/pallar. |

| P410 | Език | |
|---|---|---|
| | BG | Да се пази от пряка слънчева светлина. |
| | ES | Proteger de la luz del sol. |
| | CS | Chraňte před slunečním zářením. |
| | DA | Beskyttes mod sollys. |
| | DE | Vor Sonnenbestrahlung schützen. |
| | ET | Hoida päikesevalguse eest. |
| | EL | Να προστατεύεται από τις ηλιακές ακτίνες. |
| | EN | Protect from sunlight. |
| | FR | Protéger du rayonnement solaire. |
| | GA | Cosain ó sholas na gréine. |
| | IT | Proteggere dai raggi solari. |
| | LV | Aizsargāt no saules gaismas. |
| | LT | Saugoti nuo saulės šviesos. |
| | HU | Napfénytől védendő. |
| | MT | Ipproteġi mid-dawl tax-xemx. |
| | NL | Tegen zonlicht beschermen. |
| | PL | Chronić przed światłem słonecznym. |
| | PT | Manter ao abrigo da luz solar. |
| | RO | A se proteja de lumina solară. |

| P410 | Език | |
|---|---|---|
| | SK | Chráňte pred slnečným žiarením. |
| | SL | Zaščititi pred sončno svetlobo. |
| | FI | Suojaa auringonvalolta. |
| | SV | Skyddas från solljus. |

| P411 | Език | |
|---|---|---|
| | BG | Да се съхранява при температури, не по-високи от … °C/…°F. |
| | ES | Almacenar a temperaturas no superiores a … °C/…°F. |
| | CS | Skladujte při teplotě nepřesahující … °C/…°F. |
| | DA | Opbevares ved en temperatur, som ikke overstiger … °C/…°F. |
| | DE | Bei Temperaturen von nicht mehr als … °C/…aufbewahren. |
| | ET | Hoida temperatuuril mitte üle … °C/… °F. |
| | EL | Αποθηκεύεται σε θερμοκρασίες που δεν υπερβαίνουν τους … °C/…°F. |
| | EN | Store at temperatures not exceeding … °C/…°F. |
| | FR | Stocker à une température ne dépassant pas … °C/… °F. |
| | GA | Stóráil ag teocht nach airde ná … °C/…°F. |
| | IT | Conservare a temperature non superiori a … °C/…°F. |
| | LV | Uzglabāt temperatūrā, kas nepārsniedz … °C/…°F. |
| | LT | Laikyti ne aukštesnėje kaip … °C/…°F temperatūroje. |
| | HU | A tárolási hőmérséklet legfeljebb … °C/…°F lehet. |
| | MT | Aħżen f'temperaturi li ma jeċċedux … °C/…°F. |
| | NL | Bij maximaal … °C/…°F bewaren. |
| | PL | Przechowywać w temperaturze nieprzekraczającej … °C/…°F. |
| | PT | Armazenar a uma temperatura não superior a … °C/…°F. |
| | RO | A se depozita la temperaturi care să nu depăşească … °C/…°F. |
| | SK | Uchovávajte pri teplotách do … °C/…°F |
| | SL | Hraniti pri temperaturi do … °C/… °F. |
| | FI | Varastoi alle … °C/…°F lämpötilassa. |
| | SV | Förvaras vid högst … °C/…°F. |

| P412 | Език | |
|---|---|---|
| | BG | Да не се излага на температури, по-високи от 50 °C/122°F. |
| | ES | No exponer a temperaturas superiores a 50 °C/122°F. |
| | CS | Nevystavujte teplotě přesahující 50 °C/122 °F. |
| | DA | Må ikke udsættes for en temperatur, som overstiger 50 °C/122°F. |
| | DE | Nicht Temperaturen von mehr als 50 °C aussetzen. |
| | ET | Mitte hoida temperatuuril üle 50 °C/122 °F. |
| | EL | Να μην εκτίθεται σε θερμοκρασίες που υπερβαίνουν τους 50 °C/122°F. |

| P412 | Език | |
|---|---|---|
| | EN | Do not expose to temperatures exceeding 50 °C/122°F. |
| | FR | Ne pas exposer à une température supérieure à 50 °C/122 °F. |
| | GA | Ná nocht do theocht níos airde ná 50 °C/122°F. |
| | IT | Non esporre a temperature superiori a 50 °C/122°F. |
| | LV | Nepakļaut temperatūrai, kas pārsniedz 50 °C/122°F. |
| | LT | Nelaikyti aukštesnėje kaip 50 °C/122°F temperatūroje. |
| | HU | Nem érheti 50 °C/122°F hőmérsékletet meghaladó hő. |
| | MT | Tesponix għal temperaturi li jeċċedu l-50 °C/122°F. |
| | NL | Niet blootstellen aan temperaturen boven 50 °C/122°F. |
| | PL | Nie wystawiać na działanie temperatury przekraczającej 50 °C/122 °F. |
| | PT | Não expor a temperaturas superiores a 50 °C/122°F. |
| | RO | Nu expuneți la temperaturi care depășesc 50 °C/122 °F. |
| | SK | Nevystavujte teplotám nad 50 °C/122 °F. |
| | SL | Ne izpostavljati temperaturam nad 50 °C/122 °F. |
| | FI | Ei saa altistaa yli 50 °C/122 °F lämpötiloille. |
| | SV | Får inte utsättas för temperaturer över 50 °C/122 °F. |

| P413 | Език | |
|---|---|---|
| | BG | При насипни количества, по-големи от … kg/… фунта, да се съхранява при температури, не по-високи от … °C/…°F. |
| | ES | Almacenar las cantidades a granel superiores a … kg/… lbs a temperaturas no superiores a … °C/…°F. |
| | CS | Množství větší než … kg/… liber skladujte při teplotě nepřesahující … °C/…°F. |
| | DA | Bulkmængder på over … kg/…lbs opbevares ved en temperatur, som ikke overstiger … °C/…°F. |
| | DE | Schüttgut in Mengen von mehr als … kg bei Temperaturen von nicht mehr als … °C aufbewahren |
| | ET | Kogust, mis on suurem kui … kg/… naela, hoida temperatuuril mitte üle … °C/… °F. |
| | EL | Οι σωροί χύδην με βάρος άνω των … kg/… lbs αποθηκεύονται σε θερμοκρασίες που δεν υπερβαίνουν τους … °C/…°F. |
| | EN | Store bulk masses greater than … kg/… lbs at temperatures not exceeding … °C/…°F. |
| | FR | Stocker les quantités en vrac de plus de … kg/… lb à une température ne dépassant pas … °C/… °F. |
| | GA | Stóráil bulcmhaiseanna os cionn … kg/… lb ag teocht nach airde ná … °C/…°F. |
| | IT | Conservare le rinfuse di peso superiore a …kg/…lb a temperature non superiori a … °C/…°F. |
| | LV | Lielus apjomus, kas pārsniedz … kg/… lbs, uzglabāt temperatūrā, kas nepārsniedz … °C/…°F. |
| | LT | Didesnius kaip … kg/… lbs medžiagos kiekius laikyti ne aukštesnėje kaip … °C/…°F temperatūroje. |
| | HU | A … kg/… lb tömeget meghaladó ömlesztett anyag tárolási hőmérséklete legfeljebb … °C/…°F lehet. |
| | MT | Aħżen il-kwantitajiet f'massa ta' akbar minn … kg/… lbs f'temperaturi ta' mhux aktar minn … °C/…°F. |

| P413 | Език | |
|---|---|---|
| | NL | Bulkmateriaal, indien meer dan … kg/… lbs, bij temperaturen van maximaal … °C bewaren. |
| | PL | Przechowywać luzem masy przekraczające … kg/… funtów w temperaturze nieprze kraczającej … °C/…°F. |
| | PT | Armazenar quantidades a granel superiores a … kg/… lbs a uma temperatura não superior a … °C/…°F. |
| | RO | Depozitați cantitățile în vrac mai mari de … kg/… lbs la temperaturi care să nu depășească … °C/…°F. |
| | SK | Veľké množstvo s hmotnosťou nad … kg/… lbs uchovávajte pri teplote do … °C/…°F. |
| | SL | Razsute količine, večje od … kg/… lbs, hraniti pri temperaturi do … °C/… °F. |
| | FI | Säilytä yli … kg/…lbs painoinen irtotavara enintään … °C/…°F lämpötilassa. |
| | SV | Bulkprodukter som väger mer än … kg/… lbs förvaras vid högst … °C/…°F. |

| P420 | Език | |
|---|---|---|
| | BG | Да се съхранява на разстояние от други материали. |
| | ES | Almacenar alejado de otros materiales. |
| | CS | Skladujte odděleně od ostatních materiálů. |
| | DA | Må ikke opbevares i nærheden af andre materialer. |
| | DE | Von anderen Materialien entfernt aufbewahren. |
| | ET | Hoida eemal teistest materjalidest. |
| | EL | Αποθηκεύεται μακριά από άλλα υλικά. |
| | EN | Store away from other materials. |
| | FR | Stocker à l'écart des autres matières. |
| | GA | Stóráil glan ar ábhair eile. |
| | IT | Conservare lontano da altri materiali. |
| | LV | Glabāt atsevišķi no citiem materiāliem. |
| | LT | Laikyti atokiau nuo kitų medžiagų. |
| | HU | Más anyagoktól távol tárolandó. |
| | MT | Aħżen'l bogħod minn materjal ieħor. |
| | NL | Gescheiden van ander materiaal bewaren. |
| | PL | Przechowywać z dala od innych materiałów. |
| | PT | Armazenar afastado de outros materiais. |
| | RO | Depozitați departe de alte materiale. |
| | SK | Uchovávajte oddelene od iných materiálov. |
| | SL | Hraniti ločeno od drugih materialov. |
| | FI | Varastoi erillään muista materiaaleista. |
| | SV | Förvaras åtskilt från andra material. |

| P422 | Език | |
|---|---|---|
| | BG | Съдържанието да се съхранява при … |
| | ES | Almacenar el contenido en … |
| | CS | Skladujte pod … |
| | DA | Indholdet skal opbevares under … |
| | DE | Inhalt in/unter … aufbewahren |
| | ET | Hoida sisu …. |
| | EL | Το περιεχόμενο αποθηκεύεται σε … |
| | EN | Store contents under … |
| | FR | Stocker le contenu sous … |
| | GA | Stóráil an t-ábhar faoi … |
| | IT | Conservare sotto… |
| | LV | Saturu uzglabāt zem… |
| | LT | Turinį laikyti … |
| | HU | Tartalma … -ban/-ben tárolandó. |
| | MT | Aħżen il-kontenut taħt … |
| | NL | Onder … bewaren. |
| | PL | Zawartość przechowywać w … |
| | PT | Armazenar o conteúdo em … |
| | RO | Depozitați conținutul sub … |
| | SK | Obsah uchovávajte v …. |
| | SL | Vsebino hraniti v … |
| | FI | Varastoi sisältö … |
| | SV | Förvara innehållet i… |

| P402 + P404 | Език | |
|---|---|---|
| | BG | Да се съхранява на сухо място. Да се съхранява в затворен съд. |
| | ES | Almacenar en un lugar seco. Almacenar en un recipiente cerrado. |
| | CS | Skladujte na suchém místě. Skladujte v uzavřeném obalu. |
| | DA | Opbevares et tørt sted. Opbevares i en lukket beholder. |
| | DE | In einem geschlossenen Behälter an einem trockenen Ort aufbewahren. |
| | ET | Hoida kuivas. Hoida suletud mahutis. |
| | EL | Αποθηκεύεται σε στεγνό μέρος. Φυλάσσεται σε κλειστό περιέκτη. |
| | EN | Store in a dry place. Store in a closed container. |
| | FR | Stocker dans un endroit sec. Stocker dans un récipient fermé. |
| | GA | Stóráil in áit thirim. Stóráil i gcoimeádán iata. |
| | IT | Conservare in luogo asciutto e in recipiente chiuso. |
| | LV | Glabāt sausā vietā. Glabāt aizvērtā tvertnē. |
| | LT | Laikyti sausoje vietoje. Laikyti uždaroje talpykloje. |

| P402 + P404 | Език | |
|---|---|---|
| | HU | Száraz helyen tárolandó. Zárt edényben tárolandó. |
| | MT | Aħżen f'post niexef. Aħżen f'kontenitur magħluq. |
| | NL | Op een droge plaats bewaren. In gesloten verpakking bewaren. |
| | PL | Przechowywać w suchym miejscu. Przechowywać w zamkniętym pojemniku. |
| | PT | Armazenar em local seco. Armazenar em recipiente fechado. |
| | RO | A se depozita într-un loc uscat, într-un recipient închis. |
| | SK | Uchovávajte na suchom mieste. Uchovávajte v uzavretej nádobe. |
| | SL | Hraniti na suhem. Hraniti v zaprti posodi. |
| | FI | Varastoi kuivassa paikassa. Varastoi suljettuna. |
| | SV | Förvaras torrt. Förvaras i sluten behållare. |

| P403 + P233 | Език | |
|---|---|---|
| | BG | Да се съхранява на добре проветриво място. Съдът да се съхранява плътно затворен. |
| | ES | Almacenar en un lugar bien ventilado. Mantener el recipiente cerrado herméticamente. |
| | CS | Skladujte na dobře větraném místě. Uchovávejte obal těsně uzavřený. |
| | DA | Opbevares på et godt ventileret sted. Hold beholderen tæt lukket. |
| | DE | Behälter dicht verschlossen an einem gut belüfteten Ort aufbewahren. |
| | ET | Hoida hästi ventileeritavas kohas. Hoida mahuti tihedalt suletuna. |
| | EL | Αποθηκεύεται σε καλά αεριζόμενο χώρο. Ο περιέκτης διατηρείται ερμητικά κλειστός. |
| | EN | Store in a well-ventilated place. Keep container tightly closed. |
| | FR | Stocker dans un endroit bien ventilé. Maintenir le récipient fermé de manière étanche. |
| | GA | Stóráil in áit dhea-aeráilte. Coimeád an coimeádán dúnta go docht. |
| | IT | Tenere il recipiente ben chiuso e in luogo ben ventilato. |
| | LV | Glabāt labi vēdināmās telpās. Tvertni turēt cieši noslēgtu. |
| | LT | Laikyti gerai vėdinamoje vietoje. Talpyklą laikyti sandariai uždarytą. |
| | HU | Jól szellőző helyen tárolandó. Az edény szorosan lezárva tartandó. |
| | MT | Aħżen f'post b'ventilazzjoni tajba. Żomm il-kontenitur magħluq sew. |
| | NL | Op een goed geventileerde plaats bewaren. In goed gesloten verpakking bewaren. |
| | PL | Przechowywać w dobrze wentylowanym miejscu. Przechowywać pojemnik szczelnie zamknięty. |
| | PT | Armazenar em local bem ventilado. Manter o recipiente bem fechado. |
| | RO | A se depozita într-un spațiu bine ventilat. Păstrați recipientul închis etanș. |
| | SK | Uchovávajte na dobre vetranom mieste. Nádobu uchovávajte tesne uzavretú. |
| | SL | Hraniti na dobro prezračevanem mestu. Hraniti v tesno zaprti posodi. |
| | FI | Varastoi paikassa, jossa on hyvä ilmanvaihto. Säilytä tiiviisti suljettuna. |
| | SV | Förvaras på väl ventilerad plats. Förpackningen ska förvaras väl tillsluten. |

| P403 + P235 | Език | |
|---|---|---|
| | BG | Да се съхранява на добре проветриво място. Да се съхранява на хладно. |
| | ES | Almacenar en un lugar bien ventilado. Mantener en lugar fresco. |
| | CS | Skladujte na dobře větraném místě. Uchovávejte v chladu. |
| | DA | Opbevares på et godt ventileret sted. Opbevares køligt. |
| | DE | Kühl an einem gut belüfteten Ort aufgewahren. |
| | ET | Hoida hästi ventileeritavas kohas. Hoida jahedas. |
| | EL | Αποθηκεύεται σε καλά αεριζόμενο χώρο. Διατηρείται δροσερό. |
| | EN | Store in a well-ventilated place. Keep cool. |
| | FR | Stocker dans un endroit bien ventilé. Tenir au frais. |
| | GA | Stóráil in áit dhea-aeráilte. Coimeád fionnuar. |
| | IT | Conservare in luogo fresco e ben ventilato. |
| | LV | Glabāt labi vēdināmās telpās. Turēt vēsumā. |
| | LT | Laikyti gerai vėdinamoje vietoje. Laikyti vėsioje vietoje. |
| | HU | Jól szellőző helyen tárolandó. Hűvös helyen tartandó. |
| | MT | Aħżen f'post b'ventilazzjoni tajba. Żomm frisk. |
| | NL | Op een goed geventileerde plaats bewaren. Koel bewaren. |
| | PL | Przechowywać w dobrze wentylowanym miejscu. Przechowywać w chłodnym miejscu. |
| | PT | Armazenar em local bem ventilado. Conservar em ambiente fresco. |
| | RO | A se depozita într-un spațiu bine ventilat. A se păstra la rece. |
| | SK | Uchovávajte na dobre vetranom mieste. Uchovávajte v chlade. |
| | SL | Hraniti na dobro prezračevanem mestu. Hraniti na hladnem. |
| | FI | Varastoi paikassa, jossa on hyvä ilmanvaihto. Säilytä viileässä. |
| | SV | Förvaras på väl ventilerad plats. Förvaras svalt. |

| P410 + P403 | Език | |
|---|---|---|
| | BG | Да се пази от пряка слънчева светлина. Да се съхранява на добре проветриво място. |
| | ES | Proteger de la luz del sol. Almacenar en un lugar bien ventilado. |
| | CS | Chraňte před slunečním zářením. Skladujte na dobře větraném místě. |
| | DA | Beskyttes mod sollys. Opbevares på et godt ventileret sted. |
| | DE | Vor Sonnenbestrahlung geschützt an einem gut belüfteten Ort aufbewahren. |
| | ET | Hoida päikesevalguse eest. Hoida hästi ventileeritavas kohas. |
| | EL | Να προστατεύεται από τις ηλιακές ακτίνες. Αποθηκεύεται σε καλά αεριζόμενο χώρο. |
| | EN | Protect from sunlight. Store in a well-ventilated place. |
| | FR | Protéger du rayonnement solaire. Stocker dans un endroit bien ventilé. |
| | GA | Cosain ó sholas na gréine. Stóráil in áit dhea-aeráilte. |
| | IT | Proteggere dai raggi solari. Conservare in luogo ben ventilato. |
| | LV | Aizsargāt no saules gaismas. Glabāt labi vēdināmās telpās. |

| P410 + P403 | Език | |
|---|---|---|
| | LT | Saugoti nuo saulės šviesos. Laikyti gerai vėdinamoje vietoje. |
| | HU | Napfénytől védendő. Jól szellőző helyen tárolandó. |
| | MT | Ipproteġi mid-dawl tax-xemx. Aħżen f'post b'ventilazzjoni tajba. |
| | NL | Tegen zonlicht beschermen. Op een goed geventileerde plaats bewaren. |
| | PL | Chronić przed światłem słonecznym. Przechowywać w dobrze wentylowanym miejscu. |
| | PT | Manter ao abrigo da luz solar. Armazenar em local bem ventilado. |
| | RO | A se proteja de lumina solară. A se depozita într-un spațiu bine ventilat. |
| | SK | Chráňte pred slnečným žiarením. Uchovávajte na dobre vetranom mieste. |
| | SL | Zaščititi pred sončno svetlobo. Hraniti na dobro prezračevanem mestu. |
| | FI | Suojaa auringonvalolta. Varastoi paikassa, jossa on hyvä ilmanvaihto. |
| | SV | Skyddas från solljus. Förvaras på väl ventilerad plats. |

| P410 + P412 | Език | |
|---|---|---|
| | BG | Да се пази от пряка слънчева светлина. Да не се излага на температури, по-високи от 50 °C/122°F. |
| | ES | Proteger de la luz del sol. No exponer a temperaturas superiores a 50 °C/122°F. |
| | CS | Chraňte před slunečním zářením. Nevystavujte teplotě přesahující 50 °C/122°F. |
| | DA | Beskyttes mod sollys. Må ikke udsættes for en temperatur, som overstiger 50 °C/122°F. |
| | DE | Vor Sonnenbestrahlung schützen und nicht Temperaturen von mehr als 50 °C aussetzen. |
| | ET | Hoida päikesevalguse eest. Mitte hoida temperatuuril üle 50 °C/122 °F. |
| | EL | Να προστατεύεται από τις ηλιακές ακτίνες. Να μην εκτίθεται σε θερμοκρασίες που υπερβαίνουν τους 50 °C/122°F. |
| | EN | Protect from sunlight. Do no expose to temperatures exceeding 50 °C/122°F. |
| | FR | Protéger du rayonnement solaire. Ne pas exposer à une température supérieure à 50 °C/122 °F. |
| | GA | Cosain ó sholas na gréine. Ná nocht do theocht níos airde ná 50 °C/122°F. |
| | IT | Proteggere dai raggi solari. Non esporre a temperature superiori a 50 °C/122°F. |
| | LV | Aizsargāt no saules gaismas. Nepakļaut temperatūrai, kas pārsniedz 50 °C/122°F. |
| | LT | Saugoti nuo saulės šviesos. Nelaikyti aukštesnėje kaip 50 °C/122°F temperatūroje. |
| | HU | Napfénytől védendő. Nem érheti 50 °C/122°F hőmérsékletet meghaladó hő. |
| | MT | Ipproteġi mid-dawl tax-xemx. Tesponix għal temperatura li teċċedi l-50°C/122°F. |
| | NL | Tegen zonlicht beschermen. Niet blootstellen aan temperaturen boven 50 °C/122°F. |
| | PL | Chronić przed światłem słonecznym. Nie wystawiać na działanie temperatury przekraczającej 50 °C/122 °F. |
| | PT | Manter ao abrigo da luz solar. Não expor a temperaturas superiores a 50 °C/122°F. |
| | RO | A se proteja de lumina solară. Nu expuneți la temperaturi care depășesc 50 °C/122 °F. |
| | SK | Chráňte pred slnečným žiarením. Nevystavujte teplotám nad 50 °C/122 °F. |
| | SL | Zaščititi pred sončno svetlobo. Ne izpostavljati temperaturam nad 50 °C/122 °F. |

| P410 + P412 | Език | |
|---|---|---|
| | FI | Suojaa auringonvalolta. Ei saa altistaa yli 50 °C/122 °F lämpötiloille. |
| | SV | Skyddas från solljus. Får inte utsättas för temperaturer över 50 °C/122 °F. |

| P411 + P235 | Език | |
|---|---|---|
| | BG | Да се съхранява при температури, не по-високи от … °C/…°F. Да се държи на хладно. |
| | ES | Almacenar a temperaturas no superiores a … °C/…°F. Mantener en lugar fresco. |
| | CS | Skladujte při teplotě nepřesahující … °C/…°F. Uchovávejte v chladu. |
| | DA | Opbevares ved en temperatur, som ikke overstiger … °C/…°F. Opbevares køligt. |
| | DE | Kühl und bei Temperaturen von nicht mehr als … °C aufbewahren. |
| | ET | Hoida temperatuuril mitte üle … °C/… °F. Hoida jahedas. |
| | EL | Αποθηκεύεται σε θερμοκρασίες που δεν υπερβαίνουν τους … °C/…°F. Διατηρείται δροσερό. |
| | EN | Store at temperatures not exceeding … °C/…°F. Keep cool. |
| | FR | Stocker à une température ne dépassant pas … °C/… °F. Tenir au frais. |
| | GA | Stóráil ag teocht nach airde ná … °C/…°F. Coimeád fionnuar. |
| | IT | Conservare in luogo fresco a temperature non superiori a … °C/…°F. |
| | LV | Glabāt temperatūrā, kas nepārsniedz … °C/…°F. Turēt vēsumā. |
| | LT | Laikyti ne aukštesnėje kaip … °C/…°F temperatūroje. Laikyti vėsioje vietoje. |
| | HU | A tárolási hőmérséklet legfeljebb … °C/…°F lehet. Hűvös helyen tartandó. |
| | MT | Aħżen f'temperaturi li ma jeċċedux … °C/…°F. Żomm frisk. |
| | NL | Bij maximaal … °C/…°F bewaren. Koel bewaren. |
| | PL | Przechowywać w temperaturze nieprzekraczającej … °C/…°F. Przechowywać w chłodnym miejscu. |
| | PT | Armazenar a uma temperatura não superior a … °C/…°F. Conservar em ambiente fresco. |
| | RO | A se depozita la temperaturi care să nu depăşească … °C/…°F. A se păstra la rece. |
| | SK | Uchovávajte pri teplotách do … °C/…°F. Uchovávajte v chlade. |
| | SL | Hraniti pri temperaturi do … °C/… °F. Hraniti na hladnem. |
| | FI | Varastoi alle … °C/…°F lämpötilassa. Säilytä viileässä. |
| | SV | Förvaras vid högst … °C/…°F. Förvaras svalt. |

*Таблица 1.5*

**Препоръки за безопасност — при изхвърляне**

| P501 | Език | |
|---|---|---|
| | BG | Съдържанието/съдът да се изхвърли в … |
| | ES | Eliminar el contenido/el recipiente en … |
| | CS | Odstraňte obsah/obal … |
| | DA | Indholdet/beholderen bortskaffes i … |
| | DE | Inhalt/Behälter … zuführen. |

| P501 | Език | |
|---|---|---|
| | ET | Sisu/mahuti kõrvaldada … |
| | EL | Διάθεση του περιεχομένου/περιέκτη σε … |
| | EN | Dispose of contents/container to … |
| | FR | Éliminer le contenu/récipient dans … |
| | GA | Diúscair an t-ábhar/an coimeádán i … |
| | IT | Smaltire il prodotto/recipiente in … |
| | LV | Atbrīvoties no satura/tvertnes…. |
| | LT | Turinį/talpyklą išpilti (išmesti) į … |
| | HU | A tartalom/edény elhelyezése hulladékként: … |
| | MT | Armi l-kontenut/il-kontenitur fi … |
| | NL | Inhoud/verpakking afvoeren naar … |
| | PL | Zawartość/pojemnik usuwać do … |
| | PT | Eliminar o conteúdo/recipiente em … |
| | RO | Aruncați conținutul/recipientul la … |
| | SK | Zneškodnite obsah/nádobu … |
| | SL | Odstraniti vsebino/posodo … |
| | FI | Hävitä sisältö/pakkaus … |
| | SV | Innehållet/behållaren lämnas till… |

*ПРИЛОЖЕНИЕ V*

# ПИКТОГРАМИ ЗА ОПАСНОСТ

## ВЪВЕДЕНИЕ

Пиктограмите за опасност за всеки клас на опасност, подразделение на клас на опасност и категория на опасност отговарят на разпоредбите на настоящото приложение и на приложение I, раздел 1.2 и съответстват като цвят, символи и общ формат на показаните образци.

## 1. ЧАСТ 1: ФИЗИЧНИ ОПАСНОСТИ

### 1.1. **Символ: експлодираща бомба**

| Пиктограма (1) | Клас на опасност и категория на опасност (2) |
|---|---|
| GHS01 | Раздел 2.1<br>Нестабилни експлозиви<br>Експлозиви от подкласове 1.1, 1.2, 1.3, 1.4<br>Раздел 2.8<br>Самоактивиращи се вещества и смеси, типове A, B<br>Раздел 2.15<br>Органични пероксиди, типове A, B |

### 1.2. **Символ: пламък**

| Пиктограма (1) | Клас на опасност и категория на опасност (2) |
|---|---|
| GHS02 | Раздел 2.2<br>Запалими газове, категория на опасност 1<br>Раздел 2.3<br>Запалими аерозоли, категории на опасност 1, 2<br>Раздел 2.6<br>Запалими течности, категории на опасност 1, 2, 3<br>Раздел 2.7<br>Запалими твърди вещества, категории на опасност 1, 2<br>Раздел 2.8<br>Самоактивиращи се вещества и смеси, типове B, C, D, E, F<br>Раздел 2.9<br>Пирофорни течности, категория на опасност 1<br>Раздел 2.10<br>Пирофорни твърди вещества, категория на опасност 1<br>Раздел 2.11<br>Самонагряващи се вещества и смеси, категории на опасност 1, 2<br>Раздел 2.12<br>Вещества и смеси, които при контакт с вода отделят запалими газове, категории на опасност 1, 2, 3<br>Раздел 2.15<br>Органични пероксиди, типове B, C, D, E, F |

1.3. **Символ: пламък над окръжност**

| Пиктограма (1) | Клас на опасност и категория на опасност (2) |
|---|---|
| GHS03 | Раздел 2.4<br>Оксидиращи газове, категория на опасност 1<br>Раздел 2.13<br>Оксидиращи течности, категории на опасност 1, 2, 3<br>Раздел 2.14<br>Оксидиращи твърди вещества, категории на опасност 1, 2, 3 |

1.4. **Символ: газова бутилка**

| Пиктограма (1) | Клас на опасност и категория на опасност (2) |
|---|---|
| GHS04 | Раздел 2.5<br>Газове под налягане:<br>Сгъстени газове;<br>Втечнени газове;<br>Охладени втечнени газове;<br>Разтворени газове |

1.5. **Символ: корозия**

| Пиктограма (1) | Клас на опасност и категория на опасност (2) |
|---|---|
| GHS05 | Раздел 2.16<br>Корозивен за метали, категория на опасност 1 |

1.6. **За следните класове и категории на физична опасност не се изисква пиктограма:**

Раздел 2.1: Експлозиви от подклас 1.5

Раздел 2.1: Експлозиви от подклас 1.6

Раздел 2.2: Запалими газове, категория на опасност 2

Раздел 2.8: Самоактивиращи се вещества и смеси, тип G

Раздел 2.15: Органични пероксиди, тип G

2. ЧАСТ 2: ОПАСНОСТИ ЗА ЗДРАВЕТО

2.1. **Символ: череп и кости**

| Пиктограма (1) | Клас на опасност и категория на опасност (2) |
|---|---|
| GHS06 | Раздел 3.1<br>Остра токсичност (орална, дермална, инхалационна), категории на опасност 1, 2, 3 |

2.2. **Символ: корозия**

| Пиктограма (1) | Клас на опасност и категория на опасност (2) |
|---|---|
| GHS05 | Раздел 3.2<br>Корозия на кожата, категории на опасност 1A, 1B, 1C<br>Раздел 3.3<br>Сериозно увреждане на очите, категория на опасност 1 |

2.3. **Символ: удивителен знак**

| Пиктограма (1) | Клас на опасност и категория на опасност (2) |
|---|---|
| GHS07 | Раздел 3.1<br>Остра токсичност (орална, дермална, инхалационна), категория на опасност 4<br>Раздел 3.2<br>Дразнене на кожата, категория на опасност 2<br>Раздел 3.3<br>Дразнене на очите, категория на опасност 2<br>Раздел 3.4<br>Кожна сенсибилизация, категория на опасност 1<br>Раздел 3.8<br>Специфична токсичност за определени органи — еднократна експозиция, категория на опасност 3<br>Дразнене на дихателните пътища<br>Наркотични ефекти |

2.4. **Символ: опасност за здравето**

| Пиктограма (1) | Клас на опасност и категория на опасност (2) |
|---|---|
| GHS08 | Раздел 3.4<br>Респираторна сенсибилизация, категория на опасност 1<br>Раздел 3.5<br>Мутагенност за зародишните клетки, категории на опасност 1A, 1B, 2<br>Раздел 3.6<br>Канцерогенност, категории на опасност 1A, 1B, 2<br>Раздел 3.7<br>Токсичност за репродукциятаа, категории на опасност 1A, 1B, 2<br>Раздел 3.8<br>Специфична токсичност за определени органи — еднократна експозиция, категории на опасност 1, 2<br>Раздел 3.9<br>Специфична токсичност за определени органи — повтаряща се експозиция, категории на опасност 1, 2<br>Раздел 3.10<br>Опасност при вдишване, категория на опасност 1 |

2.5. **За следните категории на опасност за здравето не се изисква пиктограма:**

Раздел 3.7: Токсичност за репродукцията, ефекти върху или чрез лактацията, допълнителна категория на опасност

3. ЧАСТ 3: ОПАСНОСТИ ЗА ОКОЛНАТА СРЕДА

3.1. **Символ: околна среда**

| Пиктограма<br>(1) | Клас на опасност и категория на опасност<br>(2) |
|---|---|
| GHS09<br> | Раздел 4.1<br>Опасно за водната среда<br>— Остра опасност, категория на опасност 1<br>— Хронична опасност, категории на опасност 1, 2 |

За следните класове и категории на опасност за околната среда не се изисква пиктограма:

Раздел 4.1: Опасно за водната среда — хронична опасност, категории на опасност 3, 4

*ПРИЛОЖЕНИЕ VI*

**Хармонизирани класификация и етикетиране за определени опасни вещества**

Част 1 от настоящото приложение прави въведение към списъка на хармонизираната класификация и етикетиране, включително посочената за всяко вписване информация и свързаните с това класификации и предупреждения за опасност в таблица 3.1, които са предмет на определени съображения при преобразуването на класификациите, посочени в приложение I към Директива 67/548/ЕИО.

Част 2 от настоящото приложение излага общи принципи за подготовка на досието за предложение и обосновка на хармонизирана класификация и етикетиране на вещества на общностно равнище.

Част 3 от настоящото приложение помества опасни вещества, за които на общностно равнище са установени хармонизирани класификация и етикетиране. В таблица 3.1 класификацията и етикетирането са основани на критериите в приложение I към настоящия регламент. В таблица 3.2 класификацията и етикетирането са основани на критериите в приложение VI към Директива 67/548/ЕИО.

1. ЧАСТ 1: ПРЕДСТАВЯНЕ НА СПИСЪКА С ХАРМОНИЗИРАНИТЕ КЛАСИФИКАЦИЯ И ЕТИКЕТИРАНЕ

1.1. **Информация, дадена за всяко вписване**

1.1.1. ***Номериране на вписванията и идентификация на вещество***

1.1.1.1. *Индекс номера*

Вписванията в част 3 са подредени според атомния номер на най-характерния за свойствата на веществото елемент. Заради многообразието им органичните вещества са подредени в класове. Индекс номерът на всяко вещество е под формата на поредица от цифри от типа ABC-RST-VW-Y. ABC съответства на атомния номер на най-характерния елемент или на най-характерната органична група в молекулата. RST е поредният номер на веществото в серията ABC. VW обозначава формата, под която веществото се произвежда или пласира на пазара. Y е контролната цифра, изчислена в съответствие с 10-цифрения ISBN метод. Този номер е посочен в колоната, озаглавена „Индекс №“.

1.1.1.2. *ЕО номера*

ЕО номерът, т.е. EINECS, ELINCS или NLP, е официалният номер на веществото в рамките на Европейския съюз. Номерът EINECS може да бъде получен от Европейския инвентаризационен списък на съществуващи търговски химични вещества (EINECS ([1])). ELINCS номерът може да се получи от Европейския списък на нотифицираните химични вещества (във вида, в който е изменен) (EUR 22543 EN, Служба за официални публикации на Европейските общности, 2006 г., ISSN 1018-5593). NLP номерът може да се получи от списъка на „екс-полимерите“ (във вида, в който е изменен) (Документ, Служба за официални публикации на Европейските общности, 1997 г., ISBN 92-827-8995-0). ЕО номерът е седемцифрена система от типа XXX-XXX-X, която започва от 200-001-8 (EINECS), от 400-010-9 (ELINCS) и от 500-001-0 (NLP). Този номер е посочен в колоната, озаглавена „ЕО №“ 1.1.1.3

1.1.1.3. *CAS номер*

CAS (Chemical Abstracts Service) номерът също е включен, за да улесни идентификацията на вписването. Следва да се отбележи, че EINECS номерът включва едновременно безводната форма и хидратните форми на дадено вещество, докато съществуват често различни CAS номера за тези форми. Включеният CAS номер се отнася само за безводната форма и следователно посоченият CAS номер невинаги описва въведеното вещество толкова точно, колкото EINECS номерът. Той е посочен в колоната, озаглавена „CAS №“.

1.1.1.4 *Международна химична идентификация*

Доколкото е възможно опасните вещества са посочени с техните IUPAC имена. Веществата, изброени в EINECS, ELINCS или в списъка на „екс-полимерите“, са обозначени с имената, фигуриращи в тези списъци. В някои случаи са включени други имена, като например обичайни или общоприети имена. В рамките на възможното продуктите за растителна защита и биоцидите са дадени с техните ISO имена.

([1]) ОВ C 146 A, 15.6.1990 г..

По принцип примесите, добавките и второстепенните съставки не са посочени, освен ако не допринасят значително за класифицирането на веществото.

Някои вещества са описани със специфичен процент на чистота. Вещества с по-високо съдържание на активната материя (напр. органичен пероксид), отколкото този процент, не са включени във вписването на част 3 и могат да притежават други опасни свойства (напр. експлозивност). Те следва да бъдат съответно класифицирани и етикетирани.

Когато са посочени специфични пределни концентрации, те се прилагат към веществото или веществата, фигуриращи във вписването. По-специално в случай на вписвания, които са смесици от вещества или вещества, описани с определен процент чистота, пределните концентрации се прилагат към веществото, както е описано в част 3, а не към чистото вещество.

Без да се засяга член 17, параграф 2, за веществата, съдържащи се в част 3, името на веществото, което трябва да се използва върху етикета, отговаря на едно от наименованията, фигуриращи там. За определени вещества в квадратни скоби е поставена допълнителна информация, за да улесни идентификацията на веществото. Не е необходимо тя да фигурира върху етикета.

В някои вписвания се посочват към примеси; в тези случаи след името на веществото има текст: „(containing ≥ xx % impurity)“ (съдържащо ≥ xx % примеси). Информацията в скобите трябва да се възприема като част от името и трябва да фигурира върху етикета.

1.1.1.5. *Вписвания за групи вещества*

Част 3 съдържа известен брой вписвания, отнасящи се до групи от вещества. В тези случаи изискванията за класификация и етикетиране се прилагат към всички вещества, обхванати от описанието.

В някои случаи има изисквания за класификация и етикетиране за конкретни вещества, които могат да бъдат обхванати от вписване за група вещества. В подобни случаи в част 3 се включва специално вписване за даденото вещество, а съответното вписване за група вещества ще бъде придружено от израза „except those specified elsewhere in this Annex“ (с изключение на тези, посочени на друго място в настоящото приложение).

В някои случаи отделните вещества могат да бъдат обхванати от повече от едно вписване за група. В тези случаи класифицирането на веществото отразява класифицирането за всяка от двете групи вписвания. В случаите, когато са дадени различни класификации за една и съща опасност, се прилага най-строгата класификация.

Вписванията в част 3 за соли (под каквото и да е наименование) покриват едновременно безводните и хидратираните форми, освен ако не е посочено друго.

ЕО или CAS номерата обикновено не се включват във вписванията, които включват повече от четири отделни вещества.

1.1.2. ***Информация, отнасяща се до класификацията на всяко вписване в таблица 3.1***

1.1.2.1. *Класификационни кодове*

1.1.2.1.1. Кодове за клас и категория на опасност

Класификацията за всяко вписване се основава на критериите, изложени в приложение I в съответствие с член 13, буква а) и е представена под формата на съкращение, представляващо класа на опасност и категорията или категориите/подкласовете/типовете в рамките на този клас на опасност.

Кодовете за клас и категория на опасност и съкращенията, използвани за всяка една от категориите/подкласовете/типовете на опасност, включени в определен клас, са посочени в таблица 1.1.

*Таблица 1.1*

| Клас на опасност | Код за клас и категория на опасност |
|---|---|
| Експлозив | Unst. Expl.<br>Expl. 1.1<br>Expl. 1.2<br>Expl. 1.3<br>Expl. 1.4<br>Expl. 1.5<br>Expl. 1.6 |
| Запалим газ | Flam. Gas 1<br>Flam. Gas 2 |
| Запалим аерозол | Flam. Aerosol 1<br>Flam. Aerosol 2 |
| Оксидиращ газ | Ox. Gas 1 |
| Газове под налягане | Press. Gas (*) |
| Запалима течност | Flam. Liq. 1<br>Flam. Liq. 2<br>Flam. Liq. 3 |
| Запалимо твърдо вещество | Flam. Sol. 1<br>Flam. Sol. 2 |
| Самоактивиращо се вещество или смес | Self-react. A<br>Self-react. B<br>Self-react. CD<br>Self-react. EF<br>Self-react. G |
| Пироформа течност | Pyr. Liq. 1 |
| Пироформо твърдо вещество | Pyr. Sol. 1 |
| Самонагряващо се вещество или смес | Self-heat. 1<br>Self-heat. 2 |
| Вещество или смес, което при контакт с вода отделя запалим газ | Water-react. 1<br>Water-react. 2<br>Water-react. 3 |
| Оксидираща течност | Ox. Liq. 1<br>Ox. Liq. 2<br>Ox. Liq. 3 |
| Оксидиращо твърдо вещество | Ox. Sol. 1<br>Ox. Sol. 2<br>Ox. Sol. 3 |
| Органичен пероксид | Org. Perox. A<br>Org. Perox. B<br>Org. Perox. CD<br>Org. Perox. EF<br>Org. Perox. G |
| Вещество или смес, корозивни за метали | Met. Corr. 1 |
| Остра токсичност | Acute Tox. 1<br>Acute Tox. 2<br>Acute Tox. 3<br>Acute Tox. 4 |

| Клас на опасност | Код за клас и категория на опасност |
|---|---|
| Корозия/дразнене на кожата | Skin Corr. 1A<br>Skin Corr. 1B<br>Skin Corr. 1C<br>Skin Irrit. 2 |
| Сериозно увреждане на очите/дразнене на очите | Eye Dam. 1<br>Eye Irrit. 2 |
| Респираторна/дермална сенсибилизация | Resp. Sens. 1<br>Skin Sens. 1 |
| Мутагенност за зародишните клетки | Muta. 1A<br>Muta. 1B<br>Muta. 2 |
| Канцерогенност | Carc. 1A<br>Carc. 1B<br>Carc. 2 |
| Токсичност за репродукцията | Repr. 1A<br>Repr. 1B<br>Repr. 2<br>Lact. |
| Специфична токсичност за определени органи (STOT) — еднократна експозиция | STOT SE 1<br>STOT SE 2<br>STOT SE 3 |
| Специфична токсичност за определени органи (STOT) — повтаряща се експозиция | STOT RE 1<br>STOT RE 2 |
| Опасност при вдишване | Asp. Tox. 1 |
| Опасно за водната среда | Aquatic Acute 1<br>Aquatic Chronic 1<br>Aquatic Chronic 2<br>Aquatic Chronic 3<br>Aquatic Chronic 4 |
| Опасно за озоновия слой | Ozone |

(*) Вж. Бележка U в 1.1.3.

1.1.2.1.2. Кодове на предупрежденията за опасност

Предупрежденията за опасност, определени съгласно член 13, буква б), са посочени в съответствие с приложение III. Освен това за някои предупреждения за опасност към 3-цифровия код са добавени букви. Използват се следните допълнителни кодове:

| | |
|---|---|
| H350i | Може да причини рак при инхалация/вдишване. |
| H360F | Може да увреди оплодителната способност. |
| H360D | Може да увреди плода. |
| H361f | Предполага се, че уврежда оплодителната способност. |
| H361d | Предполага се, че уврежда плода. |
| H360FD | Може да увреди оплодителната способност. Може да увреди плода. |

| | |
|---|---|
| H361fd | Предполага се, че увреждa оплодителната способност. Предполага се, че увреждa плода. |
| H360Fd | Може да увреди оплодителната способност. Предполага се, че увреждa плода. |
| H360Df | Може да увреди плода. Предполага се, че увреждa оплодителната способност. |

1.1.2.2. *Кодове за етикетиране*

В колоната, отнасяща се до етикетирането, са изброени следните елементи:

i) кодовете на пиктограмата за опасност, както е определено в приложение V, в съответствие с правилата за старшинство по член 26;

ii) кода на сигналната дума за „Danger“ („Опасно“) — „Dgr“ („Опас.“), или за„Warning“ („Внимание“) — „Wng“ („Вним.“), в съответствие с правилото за старшинство по член 20, параграф 3;

iii) кодовете на предупрежденията за опасност, както е определено в приложение III, в съответствие с класификацията;

iv) кодовете на допълнителните предупреждения, определени в съответствие с член 25, параграф 1, и правилата, посочени в приложение II, част 1.

1.1.2.3. *Специфични пределни концентрации и М-коефициенти*

В случай, че са различни от общите пределни концентрации, посочени в приложение I за определена категория, специфичните пределни концентрации са дадени в отделна колона заедно със съответната класификация и с помощта на същите кодове, както посочените в 1.1.2.1.1. Когато в настоящото приложение не са посочени специфични пределни концентрации за определена категория, за класифицирането на вещества, съдържащи примеси, добавки или отделни съставки, или за смеси трябва да се прилагат общите пределни концентрации, посочени в приложение I. Знак звезда (*) в тази колона показва, че вписването има специфични пределни концентрации за остра токсичност по Директива 67/548/ЕИО (Таблица 3.2), вж. също раздел 1.2.1.

Освен ако не е посочено друго, пределните концентрации са тегловен процент от веществото, изчислен по отношение на общата маса на сместа.

Ако М-коефициент е хармонизиран за вещества, класифицирани като опасни за водната среда в категориите Остра опасност 1 или Хронична опасност 1, този М-коефициент е посочен в същата колона, като специфичните пределни концентрации. Когато в таблица 3.1 не е посочен М-коефициент, производителят, вносителят или потребителят надолу по веригата определя М-коефициент въз основа на наличната информация за веществото. Когато съдържаща веществото смес се класифицира чрез метода на сумиране от производителя, вносителя или потребителя надолу по веригата, се използва същият М-коефициент. За определянето на М-коефициент, вж. параграф 4.1.3.5.5.5 на приложение I.

1.1.3. ***Бележки, придружаващи вписванията***

Бележката/ите, придружаващи дадено вписване, са поместени в колоната, озаглавена „Бележки“. Значението на бележките е следното:

1.1.3.1. *Бележки относно идентификацията, класификацията и етикетирането на вещества*

Бележка А:

Без да се засяга член 17, параграф 2, името на веществото трябва да фигурира върху етикета под формата на едно от названията, дадени в част 3.

В част 3 понякога е използвано общо описание като „... compounds“ („... съединения на…“) или „... salts“ („соли на…“). В подобни случаи от доставчика се изисква да посочи върху етикета точното име, като надлежно взема предвид раздел 1.1.1.4.

Бележка В:

Някои вещества (киселини, основи и т.н.) са пуснати на пазара във водни разтвори с различни концентрации и следователно тези разтвори изискват различно класифициране и етикетиране, тъй като опасностите се променят в зависимост от концентрацията.

В част 3 вписванията, придружени от бележка B, имат общо обозначение от следния тип: „nitric acid ...%“ („азотна киселина...%“).

В такъв случай доставчикът е длъжен да посочи върху етикета процентната концентрация на разтвора. Освен ако е посочено друго, се приема, че процентната концентрация е изчислена въз основа на тегловни проценти.

Бележка C:

Някои органични вещества могат да бъдат предлагани на пазара или под специфична изомерна форма или като смес от няколко изомера.

В такъв случай доставчикът е длъжен да посочи върху етикета дали веществото е конкретен изомер или смес от изомери.

Бележка D:

Определени вещества, които са податливи на спонтанна полимеризация или разпадане, по правило се пускат на пазара в стабилизирана форма. Това е формата, в която те са включени в част 3.

Въпреки това такива вещества понякога се пускат на пазара в нестабилизирана форма. В такива случаи доставчикът е длъжен да посочи на етикета името на веществото, следвано от думите „нестабилизирано“.

Бележка E (таблица 3.2):

Вещества със специфични ефекти за човешкото здраве (вж. глава 4 от приложение VI към Директива 67/548/ЕИО), които са класифицирани като канцерогенни, мутагенни и/или токсични за репродукцията от категории 1 или 2, се придружават от бележка E, ако са класифицирани и като силно токсични (T+), токсични (T) или вредни (Xn). За тези вещества рисковите фрази R20, R21, R22, R23, R24, R25, R26, R27, R28, R39, R68 (вреден), R48 и R65 и всички комбинации на тези рискови фрази са предшествани от думата „също“.

Бележка F:

Това вещество може да съдържа стабилизатор. Ако стабилизаторът променя опасните свойства на веществото, както е посочено в класификацията в част 3, класификацията и етикетирането следва да бъдат осъществени в съответствие с правилата за класифициране и етикетиране на опасни смеси.

Бележка G

Това вещество може да се предлага на пазара като експлозивно, като в такъв случай трябва да се оцени чрез използване на подходящи методи на изпитване. Осигуреното класифициране и етикетиране отразява експлозивните свойства.

Бележка H (таблица 3.1):

Класификацията и етикетирането, които са показани за това вещество, се прилагат за опасното/ите свойство/а, отбелязано/и с предупреждение/я за опасност в комбинация с класа/овете и категорията/ите на опасност. Изискванията на член 4 за производители, вносители или потребители надолу по веригата на това вещество се прилагат за всички класове и категории на опасност. За класове на опасност, при които пътят на експозицията или естеството на ефектите води до разграничаване в класифицирането на класа на опасност, производителят, вносителят или потребителят надолу по веригата е длъжен да вземе предвид пътищата на експозиция или естеството на ефектите, които още не са взети под внимание.

Крайният етикет трябва да бъде съобразен с изискванията на член 17 и раздел 1.2 на приложение I.

Бележка H (таблица 3.2):

Класификацията и етикетът, които са показани за това вещество, се прилагат за опасното/ите свойство/а, обозначено/и с рисковата/ите фраза/и в комбинация с показаната/ите категория/и на опасност. Производителите, вносителите и потребителите надолу по веригата на това вещество са длъжни да извършат проучване, за да се осведомят за наличните приложими и достъпни данни за всички останали свойства с цел класифициране и етикетиране на веществото. Крайният етикет е съобразен с изискванията на раздел 7 от приложение VI към Директива 67/548/ЕИО.

Бележка J:

Класифицирането като канцерогенно или мутагенно не следва да се прилага, ако може да се покаже, че веществото съдържа по-малко от 0,1 тегловни процента бензол (EINECS No 200-753-7). Тази бележка се прилага само за определени сложни вещества от част 3, получени при преработка на въглища и нефтопреработка.

Бележка K:

Класифицирането като канцерогенно или мутагенно не следва да се прилага, ако може да се покаже, че веществото съдържа по-малко от 0,1 тегловни процента 1,3-бутадиен (EINECS No 203-450-8). Ако веществото не е класифицирано като канцерогенно или мутагенно, следва да се прилагат най-малко препоръките за безопасност (P102-)P210-P403 (таблица 3.1) или S-фразите (2-)9-16 (таблица 3.2). Тази бележка се прилага само за определени сложни вещества от част 3, получени при нефтопреработка.

Бележка L

Класифицирането като канцероген не следва да се прилага, ако може да се покаже, че веществото съдържа по-малко от 3 % DMSO екстракт, измерен по IP 346 „Установяване на полициклични ароматни съединения в неизползвани смазочни масла и петролни частици, несъдържащи асфалтини — метод за извличане на диметил сулфооксид с определяне на индекс на пречупване“, Institute of Petroleum, Лондон. Тази бележка се прилага само за определени сложни вещества от част 3, получени при нефтопреработка.

Бележка M:

Класифицирането като канцероген не следва да се прилага, ако може да се покаже, че веществото съдържа по-малко от 0,005 тегловни процента бензо[a]-пирен (EINECS № 200-028-5). Тази бележка се прилага само за определени сложни вещества от част 3, получени при преработка на въглища.

Бележка N:

Класифицирането като канцерогенно не следва да се прилага, ако е известна цялата история на рафиниране и ако може да се покаже, че веществото, от което е извлечено, не е канцерогенно. Тази бележка се прилага само за определени сложни вещества от част 3, получени при нефтопреработка.

Бележка P:

Класифицирането като канцерогенно или мутагенно не следва да се прилага, ако може да се покаже, че веществото съдържа по-малко от 0,1 тегловни процента бензол (EINECS № 200-753-7).

Когато веществото не е класифицирано като канцерогенно, следва да се прилагат най-малко предупрежденията за безопасност (P102-)P260-P262-P301 + 310-331 (таблица 3.1) или S-фразите (2-)23-24-62 (таблица 3.2).

Тази бележка се прилага само за определени сложни вещества от част 3, получени при нефтопреработка.

Бележка Q

Класифицирането като канцероген не следва да се прилага, ако може да се покаже, че веществото отговаря на едно от следните условия:

— краткосрочно изпитване за био-устойчивост чрез вдишване е показало, че влакната, по-дълги от 20 μm, имат претеглен полуживот, по-кратък от 10 дни; или

— краткосрочно изпитване за биоустойчивост чрез интратрахеално вливане е показало, че влакната, по-дълги от 20 μm, имат претеглен полуживот, по-кратък от 40 дни; или

— подходящо интраперитонеално изпитване не е показало признаци на превишена канцерогенност; или

— отсъствие на съответна патогенност или неопластични промени при подходящо дългосрочно инхалационно изпитване.

Бележка R

Класифицирането като канцерогенно не следва да се прилага за влакна, чиято средна геометрична стойност на диаметъра, оразмерена по дължина, минус две стандартни грешки, е над 6 μm.

Бележка S:

Това вещество може да не изисква етикет съгласно член 17 (виж раздел 1.3 на приложение I) (таблица 3.1).

Това вещество може да не изисква етикет в съответствие с член 23 от Директива 67/548/ЕИО (вж. раздел 8 от приложение VI към същата директива) (таблица 3.2).

Бележка T:

Това вещество може да се предлага на пазара под форма, която не представя физични опасности, посочени в класификацията във вписването в част 3. Ако резултатите от съответния/ите метод/и съгласно приложение I, част 2 от настоящия регламент показват, че конкретната форма на предлаганото на пазара вещество не проявява това физично свойство или тези физични опасности, веществото се класифицира според резултата или резултатите от това или тези изпитвания. В информационния лист за безопасност се включва подходяща информация, включително посочване на съответния/ите метод/и на изпитванията.

Бележка U (таблица 3.1):

Когато бъдат пуснати на пазара, газовете следва да се класифицират като „Газове под налягане“, в една от групите „сгъстен газ“, „втечнен газ“, „охладен втечнен газ“ или „разтворен газ“. Групата зависи от физическото състояние, в което газът е опакован, и следователно трябва да се определя според всеки отделен случай.

1.1.3.2. *Бележки, отнасящи се до класифицирането и етикетирането на смеси*

Бележка 1:

Посочената концентрация или, при отсъствието на такава концентрация — общите концентрации от настоящия регламент (таблица 3.1) или общите концентрации по Директива 1999/45/ЕО (таблица 3.2), са тегловни проценти на металния елемент, изчислени по отношение на общата маса на сместа.

Бележка 2:

Посочената концентрация на изоцианат е тегловният процент на свободния мономер, изчислен по отношение на общата маса на сместа.

Бележка 3:

Посочената концентрация е тегловният процент на хроматните йони, разтворени във вода, изчислен по отношение на общата маса на сместа.

Бележка 5:

Пределните концентрации за газообразните смеси се изразяват като обемни проценти.

Бележка 7:

Сплави, съдържащи никел, се класифицират за кожна сенсибилизация, когато бъде надхвърлено равнището на отделяне от 0,5 μg $Ni/cm^2$/седмица, измерено според Европейския стандартен референтен метод на изпитване EN 1811.

1.1.4 ***Информация, свързана с класифицирането и етикетирането на всяко вписване в таблица 3.2***

1.1.4.1 *Кодове на класифициране*

Класификацията за всяка категория на опасност (определена в член 2, параграф 2 от Директива 67/548/ЕИО) обичайно се представя под формата на съкращение, което представлява категорията на опасност, наред с подходящата рискова фраза или фрази. Но в някои случаи (например вещества, класифицирани като запалими, сенсибилизиращи и някои вещества, класифицирани като опасни за околната среда) се използва само рисковата фраза;

Съкращението за всяка от категориите на опасност е поместено по-долу:

— експлозивни: E

— оксидиращи: O

— изключително запалими: F+

— силно запалими: F

— запалими: R10

— силно токсични: T+

— токсични: T

— вредни: Xn

— корозивни: C

— дразнещи: Xi

— сенсибилизиращи: R42 и/или R43

— канцерогенни: Carc. Cat. (1, 2 или 3)

— мутагенни: Muta. Cat. (1, 2 или 3)

— токсични за репродукцията: Repr. Cat. (1, 2 или 3)

— опасни за околната среда: N или R52 и/или R53;

1.1.4.2 *Кодове на етикетиране*

i) буквата, определена за веществото, в съответствие с приложение II към Директива 67/548/ЕИО (вж. член 23, параграф 2, буква в) от Директива 67/548/ЕИО). Тя служи за съкращение за символа и за обозначение на опасност (ако такива са определени);

ii) рисковите фрази, обозначени като поредица от цифри, предшествани от буквата R, които посочват същността на специалните рискове в съответствие с приложение III към Директива 67/548/ЕИО (вж. член 23, параграф 2, буква г) от Директива 67/548/ЕИО). Числата са разделени или чрез тире (-) за обозначаване на отделни твърдения относно специални рискове (R), или чрез наклонена черта (/) за обозначаване на комбинирано твърдение, в едно изречение, относно специалните рискове, посочени в приложение III към Директива 67/548/ЕИО;

iii) фразите за безопасност, обозначени като серия от числа, предшествани от буквата S, които посочват препоръчителни предварителни мерки за безопасност в съответствие с приложение IV към Директива 67/548/ЕИО (вж. член 23, параграф 2, буква д) от Директива 67/548/ЕИО). Числата отново са разделени или чрез тире, или наклонена черта; значимостта на препоръчителните предварителни мерки за безопасност е посочена в приложение IV към Директива 67/548/ЕИО. Посочените фрази за безопасност се прилагат само за вещества; за смесите се избират фрази съгласно обичайните правила.

Следва да се обърне внимание, че за определени опасни вещества и смеси, предназначени за масовия потребител, определени S-фрази са задължителни.

S1, S2 и S45 са задължителни за всички силно токсични, токсични и корозивни вещества и смеси, предназначени за масовия потребител.

S2 и S46 са задължителни за всички други опасни вещества и смеси, предназначени за масовия потребител, различни от тези, които са били класифицирани само като опасни за околната среда.

Фразите за безопасност S1 и S2 са дадени в малки скоби в приложение I и могат да се пропуснат върху етикета, само когато веществото или сместа се продават единствено за промишлени нужди.

1.1.4.3 *Специфични пределни концентрации*

Пределните концентрации и свързаните с това класификации са необходими за класифициране на опасни смеси, съдържащи веществото, в съответствие с Директива 1999/45/ЕО.

Освен ако са показани по друг начин, пределните концентрации са тегловен процент на веществото, изчислен по отношение на общата маса на сместа.

Когато пределни концентрации не са дадени, пределните концентрации, които трябва да се използват, са тези в приложение II, когато се прилага традиционният метод за оценяване на опасностите за здравето, а когато се прилага традиционният метод за оценяване на опасностите за околната среда — тези в приложение III към Директива 1999/45/ЕО.

1.1.4.4 *Несъответствие с таблица 3.1 за физичните опасности*

Препоръчва се физичните опасности във връзка с някои вписвания в таблица 3.2 да се актуализират в рамките на предстоящо адаптиране към техническия прогрес.

Докато тези вписвания не бъдат актуализирани, физичните опасности, свързани със съответните вписвания в двете таблици, няма да съответстват. Тези вписвания са означени със символа ⊗ в таблица 3.2.

1.2. **Класификации и предупреждения за опасност в таблица 3.1., породени от преобразуването на класификациите, изброени в приложение i към Директива 67/548/ЕИО**

1.2.1. ***Минимална класификация***

За определени класове на опасност, включително остра токсичност и STOT — повтаряща се експозиция, класификацията съгласно критериите, заложени в Директива 67/548/ЕИО, не съответства точно на класификацията в определен клас или категория на опасност, извършена съобразно настоящия регламент. В тези случаи класификацията, фигурираща в настоящото приложение, се счита за минимална класификация. Тя се прилага, ако никое от следните условия не е изпълнено:

— производителят или вносителят има достъп до данни или друга информация, както е определено в част 1 на приложение I, които водят до класифициране в по-сериозна категория в сравнение с минималната класификация. В такъв случай трябва да се приложи класификацията в по-висока категория.

— минималната класификация може да бъде изяснена допълнително въз основа на таблицата за преобразуване, дадена в приложение VII, когато производителят или вносителят познава физическото състояние на веществото, използвано при изпитването за остра инхалационна токсичност. Тогава класификацията, направена въз основа на приложение VII, заменя минималната класификация, посочена в настоящото приложение, ако се различава от нея.

Минималната класификация за дадена категория е означена със знака (*) в колоната „Класификация“ в таблица 3.1.

Знакът (*) може да се открие и в колоната „Специфични пределни концентрации и М-коефициенти“, където показва, че съответното вписване има специфични пределни концентрации по смисъла на Директива 67/548/ЕИО (таблица 3.2) за остра токсичност. Тези пределни концентрации не могат да бъдат „преобразувани“ в пределни концентрации по смисъла на настоящия регламент, особено когато е посочена минимална класификация. Въпреки това, когато е налице знак (*), класификацията за остра токсичност за това вписване може да е предмет на специално внимание.

1.2.2. ***Пътят на експозицията не може да бъде изключен***

За определени класове на опасност, напр. STOT, пътят на експозицията трябва да бъде посочен в предупреждението за опасност, само ако е доказано изрично, че друг път на експозиция не може да доведе до същата опасност съгласно критериите в приложение I. Съгласно Директива 67/548/ЕИО пътят на експозицията се посочва, когато има данни, обосноваващи класификацията с R48 според този път на експозиция. Класификацията, направена съобразно Директива 67/548/ЕИО, посочваща пътя на експозицията, е била преобразувана в съответния клас или категория съгласно настоящия регламент, но с общо предупреждение за опасност, което не посочва пътя на експозицията, тъй като необходимата за тази цел информация не е налице.

Тези предупреждения за опасност за обозначени със знака (**) в таблица 3.1.

1.2.3. ***Предупреждения за опасност относно токсичност за репродукцията***

Предупреждения за опасност H360 и H361 посочват обща загриженост, свързана едновременно с ефектите върху оплодителната способност и плода: „Може да увреди/Предполага се, че уврежда оплодителната способност или плода“. В съответствие с критериите общото предупреждение за опасност може да бъде заменено с предупреждение за опасност, посочващо само свойството, което предизвиква безпокойство, в случаите когато, както за оплодителната способност, така и за последиците върху развитието, е доказано, че не са засегнати.

За да не се изгуби информация, произтичаща от хармонизираните класификации за ефектите върху оплодителната способност и развитието по смисъла на Директива 67/548/ЕИО, класификациите са били преобразувани единствено за ефектите, класифицирани съгласно посочената директива.

Тези предупреждения за опасност са обозначени със знака (***) в таблица 3.1.

1.2.4 ***Не е възможно определянето на правилна класификация за физични опасности***

За някои вписвания не би могло да се определи правилна класификация за физични опасности, защото не са налице достатъчно данни за прилагането на критерии за класифициране в настоящия регламент. Вписването би могло да се причисли към различна (също така по-висока) категория или дори към друг клас на опасност от тези, които са посочени. Правилната класификация се потвърждава чрез изпитвания.

Вписванията, съдържащи физични опасности, които трябва да бъдат потвърдени чрез изпитвания, са обозначени със знака (****) в таблица 3.1.

2. ЧАСТ 2: ДОСИЕТА ЗА ХАРМОНИЗИРАНИТЕ КЛАСИФИКАЦИЯ И ЕТИКЕТИРАНЕ

Тази част формулира общите принципи за подготвяне на досиетата с оглед на предложение и обосновка на хармонизираните класификация и етикетиране.

Приложимите части на раздели 1, 2 и 3 от приложение I на Регламент (ЕО) № 1907/2006 са използвани за методологията и формата на всяко досие.

За всички досиета е взета предвид подходящата информация от досиетата за регистрация и може да бъде използвана друга налична информация. Относно информация за опасност, която не е изпратена на Агенцията по-рано, в досието е включено добре изготвено обобщение на проучването.

Досие, отнасящо се до хармонизираните класификация и етикетиране, съдържа следните елементи:

— Предложение

Предложението уточнява идентичността на съответното вещество или вещества и предложението за хармонизирани класификация и етикетиране.

— Обосновка на предложението за хармонизирани класификация и етикетиране

Сравнение на наличната информация с критериите, изложени в части 2—5, като се отчитат общите принципи в част 1 на приложение I към настоящия регламент, се изготвя и документира във формата, определен в част Б на Доклада за химичната безопасност в приложение I към Регламент (ЕО) № 1907/2006.

— Обосновка за други последици на общностно равнище

Предоставя се обосновка на необходимостта от действие на общностно равнище за ефекти, различни от канцерогенност, мутагенност, токсичност за репродукцията и респираторна сенсибилизация. Това не се прилага за активни вещества по смисъла на Директиви 91/414/ЕИО или 98/8/ЕО.

3. ЧАСТ 3: ТАБЛИЦИ НА ХАРМОНИЗИРАНИ КЛАСИФИКАЦИЯ И ЕТИКЕТИРАНЕ

Таблица 3.1: Списък на хармонизираните класификация и етикетиране на опасни вещества е включен в отделен том IIIа.

Таблица 3.2: Пълният списък на хармонизираните класификация и етикетиране на опасни вещества от приложение I към Директива 67/548/ЕИО е включен в отделен том IIIб.

**Таблица 3.1**

*Списък за хармонизирани класификация и етикетиране на опасни вещества*

| Индекс № | Международна химична идентификация | ЕО № | CAS № | Класификация | | Етикетиране | | | Специф. пред. концентрации, М-коефициенти | Бележки |
|---|---|---|---|---|---|---|---|---|---|---|
| | | | | Код(ове) на класа (овете) и категорията(иите) на опасност | Код(ове) на предупреждението(ята) за опасност | Кодове на пиктограмата(ите) и сигналната(ите) дума(и) | Код(ове) на предупреждението(ята) за опасност | Код(ове) на допълнителното(ите) предупреждение(я) за опасност | | |
| 001-001-00-9 | hydrogen | 215-605-7 | 1333-74-0 | Flam. Gas 1<br>Press. Gas | H220 | GHS02<br>GHS04<br>Dgr | H220 | | | U |
| 001-002-00-4 | aluminium lithium hydride | 240-877-9 | 16853-85-3 | Water-react. 1 | H260 | GHS02<br>Dgr | H260 | | | |
| 001-003-00-X | sodium hydride | 231-587-3 | 7646-69-7 | Water-react. 1 | H260 | GHS02<br>Dgr | H260 | | | |
| 001-004-00-5 | calcium hydride | 232-189-2 | 7789-78-8 | Water-react. 1 | H260 | GHS02<br>Dgr | H260 | | | |
| 003-001-00-4 | lithium | 231-102-5 | 7439-93-2 | Water-react. 1<br>Skin Corr. 1B | H260<br>H314 | GHS02<br>GHS05<br>Dgr | H260<br>H314 | EUH014 | | |
| 003-002-00-X | n-hexyllithium | 404-950-0 | 21369-64-2 | Water-react. 1<br>Pyr. Sol. 1<br>Skin Corr. 1A | H260<br>H250<br>H314 | GHS02<br>GHS05<br>Dgr | H260<br>H250<br>H314 | EUH014 | | |
| 004-001-00-7 | beryllium | 231-150-7 | 7440-41-7 | Carc. 1B<br>Acute Tox. 2 (*)<br>Acute Tox. 3 (*)<br>STOT RE 1<br>Eye Irrit. 2<br>STOT SE 3<br>Skin Irrit. 2<br>Skin Sens. 1 | H350i<br>H330<br>H301<br>H372 (**)<br>H319<br>H335<br>H315<br>H317 | GHS06<br>GHS08<br>Dgr | H350i<br>H330<br>H301<br>H372 (**)<br>H319<br>H335<br>H315<br>H317 | | | |

| Индекс № | Международна химична идентификация | ЕО № | CAS № | Класификация | | Етикетиране | | | Специф. пред. концентрации, М-коефициенти | Бележки |
|---|---|---|---|---|---|---|---|---|---|---|
| | | | | Код(ове) на класа (овете) и категорията(иите) на опасност | Код(ове) на предупреждението(ята) за опасност | Кодове на пиктограмата(ите) и сигналната(ите) дума(и) | Код(ове) на предупреждението(ята) за опасност | Код(ове) на допълнителното(ите) предупреждение(я) за опасност | | |
| 004-002-00-2 | beryllium compounds with the exception of aluminium beryllium silicates, and with those specified elsewhere in this Annex | — | — | Carc. 1B<br>Acute Tox. 2 (*)<br>Acute Tox. 3 (*)<br>STOT RE 1<br>Eye Irrit. 2<br>STOT SE 3<br>Skin Irrit. 2<br>Skin Sens. 1<br>Aquatic Chronic 2 | H350i<br>H330<br>H301<br>H372 (**)<br>H319<br>H335<br>H315<br>H317<br>H411 | GHS06<br>GHS08<br>GHS09<br>Dgr | H350i<br>H330<br>H301<br>H372 (**)<br>H319<br>H335<br>H315<br>H317<br>H411 | | | A |
| 004-003-00-8 | beryllium oxide | 215-133-1 | 1304-56-9 | Carc. 1B<br>Acute Tox. 2 (*)<br>Acute Tox. 3 (*)<br>STOT RE 1<br>Eye Irrit. 2<br>STOT SE 3<br>Skin Irrit. 2<br>Skin Sens. 1 | H350i<br>H330<br>H301<br>H372 (**)<br>H319<br>H335<br>H315<br>H317 | GHS06<br>GHS08<br>Dgr | H350i<br>H330<br>H301<br>H372 (**)<br>H319<br>H335<br>H315<br>H317 | | | |
| 005-001-00-X | boron trifluoride | 231-569-5 | 7637-07-2 | Press. Gas<br>Acute Tox. 2 (*)<br>Skin Corr. 1A | H330<br>H314 | GHS04<br>GHS06<br>GHS05<br>Dgr | H330<br>H314 | EUH014 | | U |
| 005-002-00-5 | boron trichloride | 233-658-4 | 10294-34-5 | Press. Gas<br>Acute Tox. 2 (*)<br>Acute Tox. 2 (*)<br>Skin Corr. 1B | H330<br>H300<br>H314 | GHS04<br>GHS06<br>GHS05<br>Dgr | H330<br>H300<br>H314 | EUH014 | | U |
| 005-003-00-0 | boron tribromide | 233-657-9 | 10294-33-4 | Acute Tox. 2 (*)<br>Acute Tox. 2 (*)<br>Skin Corr. 1A | H330<br>H300<br>H314 | GHS06<br>GHS05<br>Dgr | H330<br>H300<br>H314 | EUH014 | | |

| Индекс № | Международна химична идентификация | ЕО № | CAS № | Класификация | | Етикетиране | | | Специф. пред. концентрации, М-коефициенти | Бележки |
|---|---|---|---|---|---|---|---|---|---|---|
| | | | | Код(ове) на класа (овете) и категорията(иите) на опасност | Код(ове) на предупреждението(ята) за опасност | Кодове на пиктограмата(ите) и сигналната(ите) дума(и) | Код(ове) на предупреждението(ята) за опасност | Код(ове) на допълнителното(ите) предупреждение(я) за опасност | | |
| 005-004-00-6 | trialkylboranes, solid | — | — | Pyr. Sol. 1<br>Skin Corr. 1B | H250<br>H314 | GHS02<br>GHS05<br>Dgr | H250<br>H314 | | | A |
| 005-004-01-3 | trialkylboranes, liquid | — | — | Pyr. Liq. 1<br>Skin Corr. 1B | H250<br>H314 | GHS02<br>GHS05<br>Dgr | H250<br>H314 | | | A |
| 005-005-00-1 | trimethyl borate | 204-468-9 | 121-43-7 | Flam. Liq. 3<br>Acute Tox. 4 (*) | H226<br>H312 | GHS02<br>GHS07<br>Wng | H226<br>H312 | | | |
| 005-006-00-7 | dibutyltin hydrogen borate | 401-040-5 | 75113-37-0 | STOT RE 1<br>Acute Tox. 4 (*)<br>Acute Tox. 4 (*)<br>Eye Dam. 1<br>Skin Sens. 1<br>Aquatic Acute 1<br>Aquatic Chronic 1 | H372 (**)<br>H312<br>H302<br>H318<br>H317<br>H400<br>H410 | GHS08<br>GHS05<br>GHS07<br>GHS09<br>Dgr | H372 (**)<br>H312<br>H302<br>H318<br>H317<br>H410 | | | |
| 005-009-00-3 | tetrabutylammonium butyltriphenylborate | 418-080-4 | 120307-06-4 | Skin Sens. 1<br>Aquatic Acute 1<br>Aquatic Chronic 1 | H317<br>H400<br>H410 | GHS07<br>GHS09<br>Wng | H317<br>H410 | | | |
| 005-010-00-9 | *N,N*-dimethylanilinium tetrakis(pentafluorophenyl)borate | 422-050-6 | 118612-00-3 | Carc. 2<br>Acute Tox. 4 (*)<br>Skin Irrit. 2<br>Eye Dam. 1 | H351<br>H302<br>H315<br>H318 | GHS08<br>GHS05<br>GHS07<br>Dgr | H351<br>H302<br>H315<br>H318 | | | |
| 005-012-00-X | diethyl{4-[1,5,5-tris(4-diethylaminophenyl) penta-2,4-dienylidene]cyclohexa-2,5-dienylidene}ammonium butyltriphenylborate | 418-070-1 | 141714-54-7 | Skin Sens. 1<br>Aquatic Acute 1<br>Aquatic Chronic 1 | H317<br>H400<br>H410 | GHS07<br>GHS09<br>Wng | H317<br>H410 | | | |

| Индекс № | Международна химична идентификация | ЕО № | CAS № | Класификация | | Етикетиране | | | Специф. пред. концентрации, М-коефициенти | Бележки |
|---|---|---|---|---|---|---|---|---|---|---|
| | | | | Код(ове) на класа (овете) и категорията(иите) на опасност | Код(ове) на предупреждението(ята) за опасност | Кодове на пиктограмата(ите) и сигналната(ите) дума(и) | Код(ове) на предупреждението(ята) за опасност | Код(ове) на допълнителното(ите) предупреждение(я) за опасност | | |
| 006-001-00-2 | carbon monoxide | 211-128-3 | 630-08-0 | Flam. Gas 1<br>Press. Gas<br>Repr. 1A<br>Acute Tox. 3 (*)<br>STOT RE 1 | H220<br>H360-D (***)<br>H331<br>H372 (**) | GHS02<br>GHS04<br>GHS06<br>GHS08<br>Dgr | H220<br>H360D (***)<br>H331<br>H372 (**) | | | U |
| 006-002-00-8 | phosgene;<br>carbonyl chloride | 200-870-3 | 75-44-5 | Press. Gas<br>Acute Tox. 2 (*)<br>Skin Corr. 1B | H330<br>H314 | GHS04<br>GHS06<br>GHS05<br>Dgr | H330<br>H314 | | | U |
| 006-003-00-3 | carbon disulphide | 200-843-6 | 75-15-0 | Flam. Liq. 2<br>Repr. 2<br>STOT RE 1<br>Eye Irrit. 2<br>Skin Irrit. 2 | H225<br>H361f-d<br>H372 (**)<br>H319<br>H315 | GHS02<br>GHS08<br>GHS07<br>Dgr | H225<br>H361fd<br>H372 (**)<br>H319<br>H315 | | Repr. 2; H361fd: C ≥ 1 %<br>STOT RE 1; H372: C ≥ 1 %<br>STOT RE 2; H373: 0.2 % ≤C < 1 % | |
| 006-004-00-9 | calcium carbide | 200-848-3 | 75-20-7 | Water-react. 1 | H260 | GHS02<br>Dgr | H260 | | | T |
| 006-005-00-4 | thiram (ISO);<br>tetramethylthiuram disulphide | 205-286-2 | 137-26-8 | Acute Tox. 4 (*)<br>Acute Tox. 4 (*)<br>STOT RE 2 (*)<br>Eye Irrit. 2<br>Skin Irrit. 2<br>Skin Sens. 1<br>Aquatic Acute 1<br>Aquatic Chronic 1 | H332<br>H302<br>H373 (**)<br>H319<br>H315<br>H317<br>H400<br>H410 | GHS08<br>GHS07<br>GHS09<br>Wng | H332<br>H302<br>H373 (**)<br>H319<br>H315<br>H317<br>H410 | | M=10 | |
| 006-006-00-X | hydrogen cyanide;<br>hydrocyanic acid | 200-821-6 | 74-90-8 | Flam. Liq. 1<br>Acute Tox. 2 (*)<br>Aquatic Acute 1<br>Aquatic Chronic 1 | H224<br>H330<br>H400<br>H410 | GHS02<br>GHS06<br>GHS09<br>Dgr | H224<br>H330<br>H410 | | | |

| Индекс № | Международна химична идентификация | ЕО № | CAS № | Класификация | | Етикетиране | | | Специф. пред. концентрации, М-коефициенти | Бележки |
|---|---|---|---|---|---|---|---|---|---|---|
| | | | | Код(ове) на класа (овете) и категорията(иите) на опасност | Код(ове) на предупреждението(ята) за опасност | Кодове на пиктограмата(ите) и сигналната(ите) дума(и) | Код(ове) на предупреждението(ята) за опасност | Код(ове) на допълнителното(ите) предупреждение(я) за опасност | | |
| 006-006-01-7 | hydrogen cyanide … %;<br>hydrocyanic acid … % | 200-821-6 | 74-90-8 | Acute Tox. 2 (*)<br>Acute Tox. 1<br>Acute Tox. 2 (*)<br>Aquatic Acute 1<br>Aquatic Chronic 1 | H330<br>H310<br>H300<br>H400<br>H410 | GHS06<br>GHS09<br>Dgr | H330<br>H310<br>H300<br>H410 | | | B |
| 006-007-00-5 | salts of hydrogen cyanide with the exception of complex cyanides such as ferrocyanides, ferricyanides and mercuric oxycyanide | — | — | Acute Tox. 2 (*)<br>Acute Tox. 1<br>Acute Tox. 2 (*)<br>Aquatic Acute 1<br>Aquatic Chronic 1 | H330<br>H310<br>H300<br>H400<br>H410 | GHS06<br>GHS09<br>Dgr | H330<br>H310<br>H300<br>H410 | EUH032 | | A |
| 006-008-00-0 | antu (ISO);<br>1-(1-naphthyl)-2-thiourea | 201-706-3 | 86-88-4 | Acute Tox. 2 (*)<br>Carc. 2 | H300<br>H351 | GHS06<br>GHS08<br>Dgr | H300<br>H351 | | | |
| 006-009-00-6 | 1-isopropyl-3-methylpyrazol-5-yl dimethylcarbamate;<br>isolan | 204-318-2 | 119-38-0 | Acute Tox. 1<br>Acute Tox. 2 (*) | H310<br>H300 | GHS06<br>Dgr | H310<br>H300 | | | |
| 006-010-00-1 | 5,5-dimethyl-3-oxocyclohex-1-enyl dimethylcarbamate 5,5-dimethyldihydroresorcinol dimethylcarbamate;<br>dimetan | 204-525-8 | 122-15-6 | Acute Tox. 3 (*) | H301 | GHS06<br>Dgr | H301 | | | |
| 006-011-00-7 | carbaryl (ISO);<br>1-naphthyl methylcarbamate | 200-555-0 | 63-25-2 | Carc. 2<br>Acute Tox. 4 (*)<br>Aquatic Acute 1 | H351<br>H302<br>H400 | GHS08<br>GHS07<br>GHS09<br>Wng | H351<br>H302<br>H400 | | | |

| Индекс № | Международна химична идентификация | ЕО № | CAS № | Класификация | | Етикетиране | | | Специф. пред. концентрации, М-коефициенти | Бележки |
|---|---|---|---|---|---|---|---|---|---|---|
| | | | | Код(ове) на класа (овете) и категорията(иите) на опасност | Код(ове) на предупреждението(ята) за опасност | Кодове на пиктограмата(ите) и сигналната(ите) дума(и) | Код(ове) на предупреждението(ята) за опасност | Код(ове) на допълнителното(ите) предупреждение(я) за опасност | | |
| 006-012-00-2 | ziram (ISO);<br>zinc bis dimethyldithiocarbamate | 205-288-3 | 137-30-4 | Acute Tox. 2 (*)<br>Acute Tox. 4 (*)<br>STOT RE 2 (*)<br>STOT SE 3<br>Eye Dam. 1<br>Skin Sens. 1<br>Aquatic Acute 1<br>Aquatic Chronic 1 | H330<br>H302<br>H373 (**)<br>H335<br>H318<br>H317<br>H400<br>H410 | GHS06<br>GHS08<br>GHS05<br>GHS09<br>Dgr | H330<br>H302<br>H373 (**)<br>H335<br>H318<br>H317<br>H410 | | M=100 | |
| 006-013-00-8 | metam-sodium (ISO);<br>sodium methyldithiocarbamate | 205-293-0 | 137-42-8 | Acute Tox. 4 (*)<br>Skin Corr. 1B<br>Skin Sens. 1<br>Aquatic Acute 1<br>Aquatic Chronic 1 | H302<br>H314<br>H317<br>H400<br>H410 | GHS05<br>GHS07<br>GHS09<br>Dgr | H302<br>H314<br>H317<br>H410 | EUH031 | | |
| 006-014-00-3 | nabam (ISO);<br>disodium ethylenebis(*N*,*N*'-dithiocarbamate) | 205-547-0 | 142-59-6 | Acute Tox. 4 (*)<br>STOT SE 3<br>Skin Sens. 1<br>Aquatic Acute 1<br>Aquatic Chronic 1 | H302<br>H335<br>H317<br>H410 | GHS07<br>GHS09<br>Wng | H302<br>H335<br>H317<br>H410 | | | |
| 006-015-00-9 | diuron (ISO);<br>3-(3,4-dichlorophenyl)-1,1-dimethylurea | 206-354-4 | 330-54-1 | Carc. 2<br>Acute Tox. 4 (*)<br>STOT RE 2 (*)<br>Aquatic Acute 1<br>Aquatic Chronic 1 | H351<br>H302<br>H373 (**)<br>H400<br>H410 | GHS08<br>GHS07<br>GHS09<br>Wng | H351<br>H302<br>H373 (**)<br>H410 | | | |
| 006-016-00-4 | propoxur (ISO);<br>2-isopropyloxyphenyl *N*-methylcarbamate;<br>2-isopropoxyphenyl methylcarbamate | 204-043-8 | 114-26-1 | Acute Tox. 3 (*)<br>Aquatic Acute 1<br>Aquatic Chronic 1 | H301<br>H400<br>H410 | GHS06<br>GHS09<br>Dgr | H301<br>H410 | | | |

| Индекс № | Международна химична идентификация | ЕО № | CAS № | Класификация | | Етикетиране | | | Специф. пред. концентрации, М-коефициенти | Бележки |
|---|---|---|---|---|---|---|---|---|---|---|
| | | | | Код(ове) на класа (овете) и категорията(иите) на опасност | Код(ове) на предупреждението(ята) за опасност | Кодове на пиктограмата(ите) и сигналната(ите) дума(и) | Код(ове) на предупреждението(ята) за опасност | Код(ове) на допълнителното(ите) предупреждение(я) за опасност | | |
| 006-017-00-X | aldicarb (ISO);<br>2-methyl-2-(methylthio)propanal-*O*-(*N*-methylcarbamoyl)oxime | 204-123-2 | 116-06-3 | Acute Tox. 2 (*)<br>Acute Tox. 2 (*)<br>Acute Tox. 3 (*)<br>Aquatic Acute 1<br>Aquatic Chronic 1 | H330<br>H300<br>H311<br>H400<br>H410 | GHS06<br>GHS09<br>Dgr | H330<br>H300<br>H311<br>H410 | | | |
| 006-018-00-5 | aminocarb (ISO);<br>4-dimethylamino-3-tolyl methylcarbamate | 217-990-7 | 2032-59-9 | Acute Tox. 3 (*)<br>Acute Tox. 3 (*)<br>Aquatic Acute 1<br>Aquatic Chronic 1 | H311<br>H301<br>H400<br>H410 | GHS06<br>GHS09<br>Dgr | H311<br>H301<br>H410 | | | |
| 006-019-00-0 | di-allate (ISO);<br>*S*-(2,3-dichloroallyl)-*N*,*N*-diisopropylthiocarbamate | 218-961-1 | 2303-16-4 | Carc. 2<br>Acute Tox. 4 (*)<br>Aquatic Acute 1<br>Aquatic Chronic 1 | H351<br>H302<br>H400<br>H410 | GHS08<br>GHS07<br>GHS09<br>Wng | H351<br>H302<br>H410 | | | |
| 006-020-00-6 | barban (ISO);<br>4-chlorbut-2-ynyl *N*-(3-chlorophenyl)carbamate | 202-930-4 | 101-27-9 | Acute Tox. 4 (*)<br>Skin Sens. 1<br>Aquatic Acute 1<br>Aquatic Chronic 1 | H302<br>H317<br>H400<br>H410 | GHS07<br>GHS09<br>Wng | H302<br>H317<br>H410 | | | |
| 006-021-00-1 | linuron (ISO);<br>3-(3,4-dichlorophenyl)-1-methoxy-1-methylurea | 206-356-5 | 330-55-2 | Repr. 1B<br>Carc. 2<br>Acute Tox. 4 (*)<br>STOT RE 2 (*)<br>Aquatic Acute 1<br>Aquatic Chronic 1 | H360-Df<br>H351<br>H302<br>H373 (**)<br>H400<br>H410 | GHS08<br>GHS07<br>GHS09<br>Dgr | H360Df<br>H351<br>H302<br>H373 (**)<br>H410 | | | |
| 006-022-00-7 | decarbofuran (ISO);<br>2,3-dihydro-2-methylbenzofuran-7-yl methylcarbamate | — | 1563-67-3 | Acute Tox. 3 (*)<br>Acute Tox. 3 (*)<br>Acute Tox. 3 (*) | H331<br>H311<br>H301 | GHS06<br>Dgr | H331<br>H311<br>H301 | | | |

| Индекс № | Международна химична идентификация | ЕО № | CAS № | Класификация | | Етикетиране | | | Специф. пред. концентрации, М-коефициенти | Бележки |
|---|---|---|---|---|---|---|---|---|---|---|
| | | | | Код(ове) на класа (овете) и категорията(иите) на опасност | Код(ове) на предупреждението(ята) за опасност | Кодове на пиктограмата(ите) и сигналната(ите) дума(и) | Код(ове) на предупреждението(ята) за опасност | Код(ове) на допълнителното(ите) предупреждение(я) за опасност | | |
| 006-023-00-2 | mercaptodimethur (ISO);<br>methiocarb (ISO);<br>3,5-dimethyl-4-methylthiophenyl *N*-methylcarbamate | 217-991-2 | 2032-65-7 | Acute Tox. 3 (*)<br>Aquatic Acute 1<br>Aquatic Chronic 1 | H301<br>H400<br>H410 | GHS06<br>GHS09<br>Dgr | H301<br>H410 | | | |
| 006-024-00-8 | proxan-sodium (ISO);<br>sodium *O*-isopropyldithiocarbonate | 205-443-5 | 140-93-2 | Acute Tox. 4 (*)<br>Skin Irrit. 2<br>Aquatic Chronic 2 | H302<br>H315<br>H411 | GHS07<br>GHS09<br>Wng | H302<br>H315<br>H411 | | | |
| 006-025-00-3 | allethrin;<br>(*RS*)-3-allyl-2-methyl-4-oxocyclopent-2-enyl (1*RS*,3*RS*;1*RS*,3*SR*)-2,2-dimethyl-3-(2-methylprop-1-enyl)cyclopropanecarboxylate;<br>bioallethrin;<br>(*RS*)-3-allyl-2-methyl-4-oxocyclopent-2-enyl (1*R*,3*R*)-2,2-dimethyl-3-(2-methylprop-1-enyl)cyclopropanecarboxylate; [1]<br>S-bioallethrin;<br>(*S*)-3-allyl-2-methyl-4-oxocyclopent-2-enyl (1*R*,3*R*)-2,2-dimethyl-3-(2-methylprop-1-enyl)cyclopropanecarboxylate; [2]<br>esbiothrin;<br>(*RS*)-3-allyl-2-methyl-4-oxocyclopent-2-enyl (1*R*,3*R*)-2,2-dimethyl-3-(2-methylprop-1-enyl)cyclopropanecarboxylate [3] | 209-542-4 [1]<br>249-013-5 [2]<br>— [3] | 584-79-2 [1]<br>28434-00-6 [2]<br>84030-86-4 [3] | Acute Tox. 4 (*)<br>Acute Tox. 4 (*)<br>Aquatic Acute 1<br>Aquatic Chronic 1 | H332<br>H302<br>H400<br>H410 | GHS07<br>GHS09<br>Wng | H332<br>H302<br>H410 | | | C |
| 006-026-00-9 | carbofuran (ISO);<br>2,3-dihydro-2,2-dimethylbenzofuran-7-yl *N*-methylcarbamate | 216-353-0 | 1563-66-2 | Acute Tox. 2 (*)<br>Acute Tox. 2 (*)<br>Aquatic Acute 1<br>Aquatic Chronic 1 | H330<br>H300<br>H400<br>H410 | GHS06<br>GHS09<br>Dgr | H330<br>H300<br>H410 | | | |
| 006-028-00-X | dinobuton (ISO);<br>2-(1-methylpropyl)-4,6-dinitrophenyl isopropyl carbonate | 213-546-1 | 973-21-7 | Acute Tox. 3 (*)<br>Aquatic Acute 1<br>Aquatic Chronic 1 | H301<br>H400<br>H410 | GHS06<br>GHS09<br>Dgr | H301<br>H410 | | | |

| Индекс № | Международна химична идентификация | ЕО № | CAS № | Класификация | | Етикетиране | | | Специф. пред. концентрации, М-коефициенти | Бележки |
|---|---|---|---|---|---|---|---|---|---|---|
| | | | | Код(ове) на класа (овете) и категорията(иите) на опасност | Код(ове) на предупреждението(ята) за опасност | Кодове на пиктограмата(ите) и сигналната(ите) дума(и) | Код(ове) на предупреждението(ята) за опасност | Код(ове) на допълнителното(ите) предупреждение(я) за опасност | | |
| 006-029-00-5 | dioxacarb (ISO);<br>2-(1,3-dioxolan-2-yl)phenyl *N*-methylcarbamate | 230-253-4 | 6988-21-2 | Acute Tox. 3 (*)<br>Aquatic Chronic 2 | H301<br>H411 | GHS06<br>GHS09<br>Dgr | H301<br>H411 | | | |
| 006-030-00-0 | EPTC (ISO);<br>*S*-ethyl dipropylthiocarbamate | 212-073-8 | 759-94-4 | Acute Tox. 4 (*) | H302 | GHS07<br>Wng | H302 | | | |
| 006-031-00-6 | formetanate (ISO);<br>3-[(*EZ*)-dimethylaminomethyleneamino] phenyl methylcarbamate | 244-879-0 | 22259-30-9 | Acute Tox. 2 (*)<br>Acute Tox. 2 (*)<br>Skin Sens. 1<br>Aquatic Acute 1<br>Aquatic Chronic 1 | H330<br>H300<br>H317<br>H400<br>H410 | GHS06<br>GHS09<br>Dgr | H330<br>H300<br>H317<br>H410 | | | |
| 006-032-00-1 | monolinuron (ISO);<br>3-(4-chlorophenyl)-1-methoxy-1-methylurea | 217-129-5 | 1746-81-2 | Acute Tox. 4 (*)<br>STOT RE 2 (*)<br>Aquatic Acute 1<br>Aquatic Chronic 1 | H302<br>H373 (**)<br>H400<br>H410 | GHS08<br>GHS07<br>GHS09<br>Wng | H302<br>H373 (**)<br>H410 | | | |
| 006-033-00-7 | metoxuron (ISO);<br>3-(3-chloro-4-methoxyphenyl)-1,1-dimethylurea | 243-433-2 | 19937-59-8 | Aquatic Acute 1<br>Aquatic Chronic 1 | H400<br>H410 | GHS09<br>Wng | H410 | | | |
| 006-034-00-2 | pebulate (ISO);<br>*N*-butyl-*N*-ethyl-*S*-propylthiocarbamate | 214-215-4 | 1114-71-2 | Acute Tox. 4 (*)<br>Aquatic Chronic 2 | H302<br>H411 | GHS07<br>GHS09<br>Wng | H302<br>H411 | | | |
| 006-035-00-8 | pirimicarb (ISO);<br>5,6-dimethyl-2-dimethylamino-pyrimidin-4-yl *N*,*N*-dimethylcarbamate | 245-430-1 | 23103-98-2 | Acute Tox. 3 (*)<br>Aquatic Acute 1<br>Aquatic Chronic 1 | H301<br>H400<br>H410 | GHS06<br>GHS09<br>Dgr | H301<br>H410 | | | |
| 006-036-00-3 | benzthiazuron (ISO);<br>1-benzothiazol-2-yl-3-methylurea | 217-685-9 | 1929-88-0 | Acute Tox. 4 (*) | H302 | GHS07<br>Wng | H302 | | | |

| Индекс № | Международна химична идентификация | ЕО № | CAS № | Класификация | | Етикетиране | | | Специф. пред. концентрации, М-коефициенти | Бележки |
|---|---|---|---|---|---|---|---|---|---|---|
| | | | | Код(ове) на класа (овете) и категорията(иите) на опасност | Код(ове) на предупреждението(ята) за опасност | Кодове на пиктограмата(ите) и сигналната(ите) дума(и) | Код(ове) на предупреждението(ята) за опасност | Код(ове) на допълнителното(ите) предупреждение(я) за опасност | | |
| 006-037-00-9 | promecarb (ISO);<br>3-isopropyl-5-methylphenyl *N*-methylcarbamate | 220-113-0 | 2631-37-0 | Acute Tox. 3 (*)<br>Aquatic Acute 1<br>Aquatic Chronic 1 | H301<br>H400<br>H410 | GHS06<br>GHS09<br>Dgr | H301<br>H410 | | | |
| 006-038-00-4 | sulfallate (ISO);<br>2-chloroallyl *N*,*N*-dimethyldithiocarbamate | 202-388-9 | 95-06-7 | Carc. 1B<br>Acute Tox. 4 (*)<br>Aquatic Acute 1<br>Aquatic Chronic 1 | H350<br>H302<br>H400<br>H410 | GHS08<br>GHS07<br>GHS09<br>Dgr | H350<br>H302<br>H410 | | | |
| 006-039-00-X | tri-allate (ISO);<br>*S*-2,3,3-trichloroallyl diisopropylthiocarbamate | 218-962-7 | 2303-17-5 | Acute Tox. 4 (*)<br>STOT RE 2 (*)<br>Skin Sens. 1<br>Aquatic Acute 1<br>Aquatic Chronic 1 | H302<br>H373 (**)<br>H317<br>H400<br>H410 | GHS08<br>GHS07<br>GHS09<br>Wng | H302<br>H373 (**)<br>H317<br>H410 | | | |
| 006-040-00-5 | 3-methylpyrazol-5-yl-dimethylcarbamate;<br>monometilan | — | 2532-43-6 | Acute Tox. 3 (*)<br>Acute Tox. 3 (*)<br>Acute Tox. 3 (*) | H331<br>H311<br>H301 | GHS06<br>Dgr | H331<br>H311<br>H301 | | | |
| 006-041-00-0 | dimethylcarbamoyl chloride | 201-208-6 | 79-44-7 | Carc. 1B<br>Acute Tox. 3 (*)<br>Acute Tox. 4 (*)<br>Eye Irrit. 2<br>STOT SE 3<br>Skin Irrit. 2 | H350<br>H331<br>H302<br>H319<br>H335<br>H315 | GHS06<br>GHS08<br>Dgr | H350<br>H331<br>H302<br>H319<br>H335<br>H315 | | Carc. 1B; H350: C ≥ 0,001 % | |
| 006-042-00-6 | monuron (ISO);<br>3-(4-chlorophenyl)-1,1-dimethylurea | 205-766-1 | 150-68-5 | Carc. 2<br>Acute Tox. 4 (*)<br>Aquatic Acute 1<br>Aquatic Chronic 1 | H351<br>H302<br>H400<br>H410 | GHS08<br>GHS07<br>GHS09<br>Wng | H351<br>H302<br>H410 | | | |

| Индекс № | Международна химична идентификация | ЕО № | CAS № | Класификация | | Етикетиране | | | Специф. пред. концентрации, М-коефициенти | Бележки |
|---|---|---|---|---|---|---|---|---|---|---|
| | | | | Код(ове) на класа (овете) и категорията(иите) на опасност | Код(ове) на предупреждението(ята) за опасност | Кодове на пиктограмата(ите) и сигналната(ите) дума(и) | Код(ове) на предупреждението(ята) за опасност | Код(ове) на допълнителното(ите) предупреждение(я) за опасност | | |
| 006-043-00-1 | 3-(4-chlorophenyl)-1,1-dimethyluronium trichloroacetate;<br>monuron-TCA | — | 140-41-0 | Carc. 2<br>Eye Irrit. 2<br>Skin Irrit. 2<br>Aquatic Acute 1<br>Aquatic Chronic 1 | H351<br>H319<br>H315<br>H400<br>H410 | GHS08<br>GHS07<br>GHS09<br>Wng | H351<br>H319<br>H315<br>H410 | | | |
| 006-044-00-7 | isoproturon (ISO);<br>3-(4-isopropylphenyl)-1,1-dimethylurea | 251-835-4 | 34123-59-6 | Carc. 2<br>Aquatic Acute 1<br>Aquatic Chronic 1 | H351<br>H400<br>H410 | GHS08<br>GHS09<br>Wng | H351<br>H410 | | M=10 | |
| 006-045-00-2 | methomyl (ISO);<br>1-(methylthio)ethylideneamino *N*-methylcarbamate | 240-815-0 | 16752-77-5 | Acute Tox. 2 (*)<br>Aquatic Acute 1<br>Aquatic Chronic 1 | H300<br>H400<br>H410 | GHS06<br>GHS09<br>Dgr | H300<br>H410 | | | |
| 006-046-00-8 | bendiocarb (ISO);<br>2,2-dimethyl-1,3-benzodioxol-4-yl N-methylcarbamate | 245-216-8 | 22781-23-3 | Acute Tox. 3 (*)<br>Acute Tox. 3 (*)<br>Acute Tox. 4 (*)<br>Aquatic Acute 1<br>Aquatic Chronic 1 | H331<br>H301<br>H312<br>H410 | GHS06<br>GHS09<br>Dgr | H331<br>H301<br>H312<br>H410 | | | |
| 006-047-00-3 | bufencarb (ISO);<br>reaction mass of 3-(1-methylbutyl)phenyl *N*-methylcarbamate and 3-(1-ethylpropyl)phenyl *N*-methylcarbamate | — | 8065-36-9 | Acute Tox. 3 (*)<br>Acute Tox. 3 (*)<br>Aquatic Acute 1<br>Aquatic Chronic 1 | H311<br>H301<br>H400<br>H410 | GHS06<br>GHS09<br>Dgr | H311<br>H301<br>H410 | | | |
| 006-048-00-9 | ethiofencarb (ISO);<br>2-(ethylthiomethyl)phenyl *N*-methylcarbamate | 249-981-9 | 29973-13-5 | Acute Tox. 4 (*)<br>Aquatic Acute 1<br>Aquatic Chronic 1 | H302<br>H400<br>H410 | GHS07<br>GHS09<br>Wng | H302<br>H410 | | | |
| 006-049-00-4 | dixanthogen;<br>*O*,*O*-diethyl dithiobis(thioformate) | 207-944-4 | 502-55-6 | Acute Tox. 4 (*) | H302 | GHS07<br>Wng | H302 | | | |

| Индекс № | Международна химична идентификация | ЕО № | CAS № | Класификация | | Етикетиране | | | Специф. пред. концентрации, М-коефициенти | Бележки |
|---|---|---|---|---|---|---|---|---|---|---|
| | | | | Код(ове) на класа (овете) и категорията(иите) на опасност | Код(ове) на предупреждението(ята) за опасност | Кодове на пиктограмата(ите) и сигналната(ите) дума(и) | Код(ове) на предупреждението(ята) за опасност | Код(ове) на допълнителното(ите) предупреждение(я) за опасност | | |
| 006-050-00-X | 1,1-dimethyl-3-phenyluronium trichloroacetate;<br>fenuron-TCA | — | 4482-55-7 | Skin Irrit. 2<br>Aquatic Acute 1<br>Aquatic Chronic 1 | H315<br>H400<br>H410 | GHS07<br>GHS09<br>Wng | H315<br>H410 | | | |
| 006-051-00-5 | ferbam (ISO);<br>iron tris(dimethyldithiocarbamate) | 238-484-2 | 14484-64-1 | Eye Irrit. 2<br>STOT SE 3<br>Skin Irrit. 2<br>Aquatic Acute 1<br>Aquatic Chronic 1 | H319<br>H335<br>H315<br>H400<br>H410 | GHS07<br>GHS09<br>Wng | H319<br>H335<br>H315<br>H410 | | | |
| 006-052-00-0 | formetanate hydrochloride;<br>3-(*N*,*N*-dimethylaminomethyleneamino) phenyl *N*-methylcarbamate | 245-656-0 | 23422-53-9 | Acute Tox. 2 (*)<br>Acute Tox. 2 (*)<br>Skin Sens. 1<br>Aquatic Acute 1<br>Aquatic Chronic 1 | H330<br>H300<br>H317<br>H400<br>H410 | GHS06<br>GHS09<br>Dgr | H330<br>H300<br>H317<br>H410 | | | |
| 006-053-00-6 | isoprocarb (ISO);<br>2-isopropylphenyl *N*-methylcarbamate | 220-114-6 | 2631-40-5 | Acute Tox. 4 (*)<br>Aquatic Acute 1<br>Aquatic Chronic 1 | H302<br>H400<br>H410 | GHS07<br>GHS09<br>Wng | H302<br>H410 | | | |
| 006-054-00-1 | mexacarbate (ISO);<br>3,5-dimethyl-4-dimethylaminophenyl *N*-methylcarbamate | 206-249-3 | 315-18-4 | Acute Tox. 2 (*)<br>Acute Tox. 4 (*)<br>Aquatic Acute 1<br>Aquatic Chronic 1 | H300<br>H312<br>H400<br>H410 | GHS06<br>GHS09<br>Dgr | H300<br>H312<br>H410 | | | |
| 006-055-00-7 | xylylcarb (ISO);<br>3,4-dimethylphenyl N-methylcarbamate;<br>3,4-xylyl methylcarbamate;<br>MPMC | 219-364-9 | 2425-10-7 | Acute Tox. 4 (*)<br>Aquatic Acute 1<br>Aquatic Chronic 1 | H302<br>H400<br>H410 | GHS07<br>GHS09<br>Wng | H302<br>H410 | | | |
| 006-056-00-2 | metolcarb (ISO);<br>*m*-tolyl methylcarbamate;<br>MTMC | 214-446-0 | 1129-41-5 | Acute Tox. 4 (*)<br>Aquatic Chronic 2 | H302<br>H411 | GHS07<br>GHS09<br>Wng | H302<br>H411 | | | |

| Индекс № | Международна химична идентификация | ЕО № | CAS № | Класификация | | Етикетиране | | | Специф. пред. концентрации, М-коефициенти | Бележки |
|---|---|---|---|---|---|---|---|---|---|---|
| | | | | Код(ове) на класа (овете) и категорията(иите) на опасност | Код(ове) на предупреждението(ята) за опасност | Кодове на пиктограмата(ите) и сигналната(ите) дума(и) | Код(ове) на предупреждението(ята) за опасност | Код(ове) на допълнителното(ите) предупреждение(я) за опасност | | |
| 006-057-00-8 | nitrapyrin (ISO);<br>2-chloro-6-trichloromethylpyridine | 217-682-2 | 1929-82-4 | Acute Tox. 4 (*)<br>Aquatic Chronic 2 | H302<br>H411 | GHS07<br>GHS09<br>Wng | H302<br>H411 | | | |
| 006-058-00-3 | noruron (ISO);<br>1,1-dimethyl-3-(perhydro-4,7-methanoinden-5-yl)urea | — | 2163-79-3 | Acute Tox. 4 (*) | H302 | GHS07<br>Wng | H302 | | | |
| 006-059-00-9 | oxamyl (ISO);<br>*N'*,*N'*-dimethylcarbamoyl(methylthio)methylenamine *N*-methylcarbamate; | 245-445-3 | 23135-22-0 | Acute Tox. 2 (*)<br>Acute Tox. 2 (*)<br>Acute Tox. 4 (*)<br>Aquatic Chronic 2 | H330<br>H300<br>H312<br>H411 | GHS06<br>GHS09<br>Dgr | H330<br>H300<br>H312<br>H411 | | | |
| 006-060-00-4 | oxycarboxin (ISO);<br>2,3-dihydro-6-methyl-5-(*N*-phenylcarbamoyl)-1,4-oxothiine 4,4-dioxide | 226-066-2 | 5259-88-1 | Acute Tox. 4 (*)<br>Aquatic Chronic 3 | H302<br>H412 | GHS07<br>Wng | H302<br>H412 | | | |
| 006-061-00-X | *S*-ethyl *N*-(dimethylaminopropyl)thiocarbamatehydrochloride;<br>prothiocarb hydrochloride | 243-193-9 | 19622-19-6 | Acute Tox. 4 (*)<br>Aquatic Chronic 2 | H302<br>H411 | GHS07<br>GHS09<br>Wng | H302<br>H411 | | | |
| 006-062-00-5 | methyl 3,4-dichlorophenylcarbanilate;<br>SWEP. | — | 1918-18-9 | Acute Tox. 4 (*) | H302 | GHS07<br>Wng | H302 | | | |
| 006-063-00-0 | thiobencarb (ISO);<br>*S*-4-chlorobenzyl diethylthiocarbamate | 248-924-5 | 28249-77-6 | Acute Tox. 4 (*)<br>Aquatic Acute 1<br>Aquatic Chronic 1 | H302<br>H400<br>H410 | GHS07<br>GHS09<br>Wng | H302<br>H410 | | | |
| 006-064-00-6 | thiofanox (ISO);<br>3,3-dimethyl-1-(methylthio)butanone-O-(*N*-methylcarbamoyl)oxime | 254-346-4 | 39196-18-4 | Acute Tox. 1<br>Acute Tox. 2 (*)<br>Aquatic Acute 1<br>Aquatic Chronic 1 | H310<br>H300<br>H400<br>H410 | GHS06<br>GHS09<br>Dgr | H310<br>H300<br>H410 | | | |

| Индекс № | Международна химична идентификация | ЕО № | CAS № | Класификация | | Етикетиране | | | Специф. пред. концентрации, М-коефициенти | Бележки |
|---|---|---|---|---|---|---|---|---|---|---|
| | | | | Код(ове) на класа (овете) и категорията(иите) на опасност | Код(ове) на предупреждението(ята) за опасност | Кодове на пиктограмата(ите) и сигналната(ите) дума(и) | Код(ове) на предупреждението(ята) за опасност | Код(ове) на допълнителното(ите) предупреждение(я) за опасност | | |
| 006-065-00-1 | 3-chloro-6-cyano-bicyclo(2,2,1)heptan-2-one-O-(*N*-methylcarbamoyl)oxime; triamid | — | 15271-41-7 | Acute Tox. 2 (*)<br>Acute Tox. 3 (*)<br>Aquatic Chronic 2 | H300<br>H311<br>H411 | GHS06<br>GHS09<br>Dgr | H300<br>H311<br>H411 | | | |
| 006-066-00-7 | vernolate (ISO);<br>*S*-propyl dipropylthiocarbamate | 217-681-7 | 1929-77-7 | Acute Tox. 4 (*)<br>Aquatic Chronic 2 | H302<br>H411 | GHS07<br>GHS09<br>Wng | H302<br>H411 | | | |
| 006-067-00-2 | XMC;<br>3,5-xylyl methylcarbamate | — | 2655-14-3 | Acute Tox. 4 (*) | H302 | GHS07<br>Wng | H302 | | | |
| 006-068-00-8 | diazomethane | 206-382-7 | 334-88-3 | Carc. 1B | H350 | GHS08<br>Dgr | H350 | | | |
| 006-069-00-3 | thiophanate-methyl (ISO);<br>1,2-di-(3-methoxycarbonyl-2-thioureido) benzene | 245-740-7 | 23564-05-8 | Muta. 2<br>Acute Tox. 4 (*)<br>Skin Sens. 1<br>Aquatic Acute 1<br>Aquatic Chronic 1 | H341<br>H332<br>H317<br>H400<br>H410 | GHS08<br>GHS07<br>GHS09<br>Wng | H341<br>H332<br>H317<br>H410 | | | |
| 006-070-00-9 | furmecyclox (ISO);<br>*N*-cyclohexyl-*N*-methoxy-2,5-dimethyl-3-furamide | 262-302-0 | 60568-05-0 | Carc. 2<br>Aquatic Acute 1<br>Aquatic Chronic 1 | H351<br>H400<br>H410 | GHS08<br>GHS09<br>Wng | H351<br>H410 | | | |
| 006-071-00-4 | cyclooct-4-en-1-yl methyl carbonate | 401-620-8 | 87731-18-8 | Skin Sens. 1 | H317 | GHS07<br>Wng | H317 | | | |
| 006-072-00-X | prosulfocarb (ISO);<br>*S*-benzyl *N*,*N*-dipropylthiocarbamate | 401-730-6 | 52888-80-9 | Acute Tox. 4 (*)<br>Skin Sens. 1<br>Aquatic Chronic 2 | H302<br>H317<br>H411 | GHS07<br>GHS09<br>Wng | H302<br>H317<br>H411 | | | |
| 006-073-00-5 | 3-(dimethylamino)propylurea | 401-950-2 | 31506-43-1 | Eye Dam. 1 | H318 | GHS05<br>Dgr | H318 | | | |

| Индекс № | Международна химична идентификация | ЕО № | CAS № | Класификация | | Етикетиране | | | Специф. пред. концентрации, М-коефициенти | Бележки |
|---|---|---|---|---|---|---|---|---|---|---|
| | | | | Код(ове) на класа (овете) и категорията(иите) на опасност | Код(ове) на предупреждението(ята) за опасност | Кодове на пиктограмата(ите) и сигналната(ите) дума(и) | Код(ове) на предупреждението(ята) за опасност | Код(ове) на допълнителното(ите) предупреждение(я) за опасност | | |
| 006-074-00-0 | 2-(3-(prop-1-en-2-yl)phenyl)prop-2-yl isocyanate | 402-440-2 | 2094-99-7 | Acute Tox. 2 (*)<br>Skin Corr. 1B<br>STOT RE 2 (*)<br>Resp. Sens. 1<br>Skin Sens. 1<br>Aquatic Acute 1<br>Aquatic Chronic 1 | H330<br>H314<br>H373 (**)<br>H334<br>H317<br>H400<br>H410 | GHS06<br>GHS08<br>GHS05<br>GHS09<br>Dgr | H330<br>H314<br>H373 (**)<br>H334<br>H317<br>H410 | | | |
| 006-076-00-1 | mancozeb (ISO) | — | 8018-01-7 | STOT SE 3<br>Skin Sens. 1 | H335<br>H317 | GHS07<br>Wng | H335<br>H317 | | | |
| 006-077-00-7 | maneb (ISO) | 235-654-8 | 12427-38-2 | STOT SE 3<br>Skin Sens. 1 | H335<br>H317 | GHS07<br>Wng | H335<br>H317 | | | |
| 006-078-00-2 | zineb (ISO);<br>zinc ethylenebis(dithiocarbamate) (polymeric) | 235-180-1 | 12122-67-7 | STOT SE 3<br>Skin Sens. 1 | H335<br>H317 | GHS07<br>Wng | H335<br>H317 | | | |
| 006-079-00-8 | disulfiram;<br>tetraethylthiuramdisulfide | 202-607-8 | 97-77-8 | Acute Tox. 4 (*)<br>STOT RE 2 (*)<br>Skin Sens. 1<br>Aquatic Acute 1<br>Aquatic Chronic 1 | H302<br>H373 (**)<br>H317<br>H400<br>H410 | GHS08<br>GHS07<br>GHS09<br>Wng | H302<br>H373 (**)<br>H317<br>H410 | | | |
| 006-080-00-3 | tetramethylthiuram monosulphide | 202-605-7 | 97-74-5 | Acute Tox. 4 (*)<br>Skin Sens. 1<br>Aquatic Chronic 2 | H302<br>H317<br>H411 | GHS07<br>GHS09<br>Wng | H302<br>H317<br>H411 | | | |
| 006-081-00-9 | zinc bis(dibutyldithiocarbamate) | 205-232-8 | 136-23-2 | Eye Irrit. 2<br>STOT SE 3<br>Skin Irrit. 2<br>Skin Sens. 1<br>Aquatic Acute 1<br>Aquatic Chronic 1 | H319<br>H335<br>H315<br>H317<br>H400<br>H410 | GHS07<br>GHS09<br>Wng | H319<br>H335<br>H315<br>H317<br>H410 | | | |

| Индекс № | Международна химична идентификация | ЕО № | CAS № | Класификация | | Етикетиране | | | Специф. пред. концентрации, М-коефициенти | Бележки |
|---|---|---|---|---|---|---|---|---|---|---|
| | | | | Код(ове) на класа (овете) и категорията(иите) на опасност | Код(ове) на предупреждението(ята) за опасност | Кодове на пиктограмата(ите) и сигналната(ите) дума(и) | Код(ове) на предупреждението(ята) за опасност | Код(ове) на допълнителното(ите) предупреждение(я) за опасност | | |
| 006-082-00-4 | zinc bis(diethyldithiocarbamate) | 238-270-9 | 14324-55-1 | Acute Tox. 4 (*)<br>Eye Irrit. 2<br>STOT SE 3<br>Skin Irrit. 2<br>Skin Sens. 1<br>Aquatic Acute 1<br>Aquatic Chronic 1 | H302<br>H319<br>H335<br>H315<br>H317<br>H400<br>H410 | GHS07<br>GHS09<br>Wng | H302<br>H319<br>H335<br>H315<br>H317<br>H410 | | | |
| 006-083-00-X | butocarboxim (ISO);<br>3-(methylthio)-2-butanone O-[(methylamino)carbonyl]oxime | 252-139-3 | 34681-10-2 | Flam. Liq. 3<br>Acute Tox. 3 (*)<br>Acute Tox. 3 (*)<br>Acute Tox. 3 (*)<br>Eye Irrit. 2<br>Aquatic Acute 1<br>Aquatic Chronic 1 | H226<br>H331<br>H311<br>H301<br>H319<br>H400<br>H410 | GHS02<br>GHS06<br>GHS09<br>Dgr | H226<br>H331<br>H311<br>H301<br>H319<br>H410 | | | |
| 006-084-00-5 | carbosulfan (ISO);<br>2,3-dihydro-2,2-dimethyl-7-benzofuryl [(dibutylamino)thio]methylcarbamate | 259-565-9 | 55285-14-8 | Acute Tox. 3 (*)<br>Acute Tox. 3 (*)<br>Skin Sens. 1<br>Aquatic Acute 1<br>Aquatic Chronic 1 | H331<br>H301<br>H317<br>H400<br>H410 | GHS06<br>GHS09<br>Dgr | H331<br>H301<br>H317<br>H410 | | | |
| 006-085-00-0 | fenobucarb (ISO);<br>2-butylphenyl methylcarbamate | 223-188-8 | 3766-81-2 | Acute Tox. 4 (*)<br>Aquatic Acute 1<br>Aquatic Chronic 1 | H302<br>H400<br>H410 | GHS07<br>GHS09<br>Wng | H302<br>H410 | | | |
| 006-086-00-6 | ethyl [2-(4-phenoxyphenoxy)ethyl]carbamate;<br>fenoxycarb | 276-696-7 | 72490-01-8 | Aquatic Acute 1<br>Aquatic Chronic 1 | H400<br>H410 | GHS09<br>Wng | H410 | | | |

| Индекс № | Международна химична идентификация | ЕО № | CAS № | Класификация | | Етикетиране | | | Специф. пред. концентрации, М-коефициенти | Бележки |
|---|---|---|---|---|---|---|---|---|---|---|
| | | | | Код(ове) на класа (овете) и категорията(иите) на опасност | Код(ове) на предупреждението(ята) за опасност | Кодове на пиктограмата(ите) и сигналната(ите) дума(и) | Код(ове) на предупреждението(ята) за опасност | Код(ове) на допълнителното(ите) предупреждение(я) за опасност | | |
| 006-087-00-1 | 2,3-dihydro-2,2-dimethyl-7-benzofuryl 2,4-dimethyl-6-oxa-5-oxo-3-thia-2,4-diazadecanoate;<br>furathiocarb | 265-974-3 | 65907-30-4 | Acute Tox. 2 (*)<br>Acute Tox. 3 (*)<br>STOT RE 2 (*)<br>Eye Irrit. 2<br>Skin Irrit. 2<br>Skin Sens. 1<br>Aquatic Acute 1<br>Aquatic Chronic 1 | H330<br>H301<br>H373 (**)<br>H319<br>H315<br>H317<br>H400<br>H410 | GHS06<br>GHS08<br>GHS09<br>Dgr | H330<br>H301<br>H373 (**)<br>H319<br>H315<br>H317<br>H410 | | | |
| 006-088-00-7 | benfuracarb;<br>ethyl *N*-[2,3-dihydro-2,2-dimethylbenzofuran-7-yloxycarbonyl(methyl)aminothio]-*N*-isopropyl- β-alaninate | — | 82560-54-1 | Acute Tox. 3 (*)<br>Acute Tox. 3 (*)<br>Aquatic Acute 1<br>Aquatic Chronic 1 | H331<br>H301<br>H400<br>H410 | GHS06<br>GHS09<br>Dgr | H331<br>H301<br>H410 | | | |
| 006-089-00-2 | chlorine dioxide | 233-162-8 | 10049-04-4 | Ox. Gas 1<br>Press. Gas<br>Acute Tox. 2 (*)<br>Skin Corr. 1B<br>Aquatic Acute 1 | H270<br>H330<br>H314<br>H400 | GHS03<br>GHS04<br>GHS06<br>GHS05<br>GHS09<br>Dgr | H270<br>H330<br>H314<br>H400 | EUH006 | M=1000 | U |
| 006-089-01-X | chlorine dioxide . . . % | 233-162-8 | 10049-04-4 | Acute Tox. 3 (*)<br>Skin Corr. 1B<br>Aquatic Acute 1 | H301<br>H314<br>H400 | GHS06<br>GHS05<br>GHS09<br>Dgr | H301<br>H314<br>H400 | | Skin Corr. 1B; H314: C ≥ 10 %<br>Skin Irrit. 2; H315: 3 % ≤ C < 10 %<br>Eye Irrit. 2; H319: 0,3 % ≤ C < 10 %<br>STOT SE 3; H335: C ≥ 3 %<br>M=10 | B |
| 006-090-00-8 | 2-(3-iodoprop-2-yn-1-yloxy)ethyl phenylcarbamate | 408-010-0 | 88558-41-2 | Acute Tox. 4 (*)<br>Eye Dam. 1<br>Aquatic Chronic 3 | H332<br>H318<br>H412 | GHS05<br>GHS07<br>Dgr | H332<br>H318<br>H412 | | | |

| Индекс № | Международна химична идентификация | ЕО № | CAS № | Класификация | | Етикетиране | | | Специф. пред. концентрации, М-коефициенти | Бележки |
|---|---|---|---|---|---|---|---|---|---|---|
| | | | | Код(ове) на класа (овете) и категорията(иите) на опасност | Код(ове) на предупреждението(ята) за опасност | Кодове на пиктограмата(ите) и сигналната(ите) дума(и) | Код(ове) на предупреждението(ята) за опасност | Код(ове) на допълнителното(ите) предупреждение(я) за опасност | | |
| 007-001-00-5 | ammonia, anhydrous | 231-635-3 | 7664-41-7 | Flam. Gas 2<br>Press. Gas<br>Acute Tox. 3 (*)<br>Skin Corr. 1B<br>Aquatic Acute 1 | H221<br>H331<br>H314<br>H400 | GHS04<br>GHS06<br>GHS05<br>GHS09<br>Dgr | H221<br>H331<br>H314<br>H400 | | | U |
| 007-001-01-2 | ammonia …. % | 215-647-6 | 1336-21-6 | Skin Corr. 1B<br>Aquatic Acute 1 | H314<br>H400 | GHS05<br>GHS09<br>Dgr | H314<br>H400 | | STOT SE 3;<br>H335: C ≥ 5 % | B |
| 007-002-00-0 | nitrogen dioxide; [1]<br>dinitrogen tetraoxide [2] | 233-272-6 [1]<br>234-126-4 [2] | 10102-44-0 [1]<br>10544-72-6 [2] | Press. Gas<br>Acute Tox. 2 (*)<br>Skin Corr. 1B | H330<br>H314 | GHS04<br>GHS06<br>GHS05<br>Dgr | H330<br>H314 | | (*) | U<br>5 |
| 007-003-00-6 | chlormequat chloride (ISO);<br>2-chloroethyltrimethylammonium chloride | 213-666-4 | 999-81-5 | Acute Tox. 4 (*)<br>Acute Tox. 4 (*) | H312<br>H302 | GHS07<br>Wng | H312<br>H302 | | | |
| 007-004-00-1 | nitric acid … % | 231-714-2 | 7697-37-2 | Ox. Liq. 3<br>Skin Corr. 1A | H272<br>H314 | GHS03<br>GHS05<br>Dgr | H272<br>H314 | | Skin Corr. 1A;<br>H314: C ≥ 20 %<br>Skin Corr. 1B;<br>H314: 5 % ≤ C < 20 %<br>Ox. Liq. 3; H272:<br>C ≥ 65 % | B |
| 007-006-00-2 | ethyl nitrite | 203-722-6 | 109-95-5 | Flam. Gas 1<br>Press. Gas<br>Acute Tox. 4 (*)<br>Acute Tox. 4 (*)<br>Acute Tox. 4 (*) | H220<br>H332<br>H312<br>H302 | GHS02<br>GHS04<br>GHS07<br>Dgr | H220<br>H332<br>H312<br>H302 | | | U |
| 007-007-00-8 | ethyl nitrate | 210-903-3 | 625-58-1 | Unst. Expl. | H200 | GHS01<br>Dgr | H200 | | | |

| Индекс № | Международна химична идентификация | ЕО № | CAS № | Класификация | | Етикетиране | | | Специф. пред. концентрации, М-коефициенти | Бележки |
|---|---|---|---|---|---|---|---|---|---|---|
| | | | | Код(ове) на класа (овете) и категорията(иите) на опасност | Код(ове) на предупреждението(ята) за опасност | Кодове на пиктограмата(ите) и сигналната(ите) дума(и) | Код(ове) на предупреждението(ята) за опасност | Код(ове) на допълнителното(ите) предупреждение(я) за опасност | | |
| 007-008-00-3 | hydrazine | 206-114-9 | 302-01-2 | Flam. Liq. 3<br>Carc. 1B<br>Acute Tox. 3 (*)<br>Acute Tox. 3 (*)<br>Acute Tox. 3 (*)<br>Skin Corr. 1B<br>Skin Sens. 1<br>Aquatic Acute 1<br>Aquatic Chronic 1 | H226<br>H350<br>H331<br>H311<br>H301<br>H314<br>H317<br>H400<br>H410 | GHS02<br>GHS06<br>GHS08<br>GHS05<br>GHS09<br>Dgr | H226<br>H350<br>H331<br>H311<br>H301<br>H314<br>H317<br>H410 | | Skin Corr. 1B; H314: C ≥ 10 %<br>Skin Irrit. 2; H315: 3 % ≤ C < 10 %<br>Eye Irrit. 2; H319: 3 % ≤ C < 10 % | |
| 007-009-00-9 | dicyclohexylammonium nitrite | 221-515-9 | 3129-91-7 | Acute Tox. 4 (*)<br>Acute Tox. 4 (*) | H332<br>H302 | GHS07<br>Wng | H332<br>H302 | | (*) | |
| 007-010-00-4 | sodium nitrite | 231-555-9 | 7632-00-0 | Ox. Sol. 3<br>Acute Tox. 3 (*)<br>Aquatic Acute 1 | H272<br>H301<br>H400 | GHS03<br>GHS06<br>GHS09<br>Dgr | H272<br>H301<br>H400 | | (*) | |
| 007-011-00-X | potassium nitrite | 231-832-4 | 7758-09-0 | Ox. Sol. 2<br>Acute Tox. 3 (*)<br>Aquatic Acute 1 | H272<br>H301<br>H400 | GHS03<br>GHS06<br>GHS09<br>Dgr | H272<br>H301<br>H400 | | (*) | |
| 007-012-00-5 | *N,N*-dimethylhydrazine | 200-316-0 | 57-14-7 | Flam. Liq. 2<br>Carc. 1B<br>Acute Tox. 3 (*)<br>Acute Tox. 3 (*)<br>Skin Corr. 1B<br>Aquatic Chronic 2 | H225<br>H350<br>H331<br>H301<br>H314<br>H411 | GHS02<br>GHS06<br>GHS08<br>GHS05<br>GHS09<br>Dgr | H225<br>H350<br>H331<br>H301<br>H314<br>H411 | | | |

| Индекс № | Международна химична идентификация | ЕО № | CAS № | Класификация | | Етикетиране | | | Специф. пред. концентрации, М-коефициенти | Бележки |
|---|---|---|---|---|---|---|---|---|---|---|
| | | | | Код(ове) на класа (овете) и категорията(иите) на опасност | Код(ове) на предупреждението(ята) за опасност | Кодове на пиктограмата(ите) и сигналната(ите) дума(и) | Код(ове) на предупреждението(ята) за опасност | Код(ове) на допълнителното(ите) предупреждение(я) за опасност | | |
| 007-013-00-0 | 1,2-dimethylhydrazine | — | 540-73-8 | Carc. 1B<br>Acute Tox. 3 (*)<br>Acute Tox. 3 (*)<br>Acute Tox. 3 (*)<br>Aquatic Chronic 2 | H350<br>H331<br>H311<br>H301<br>H411 | GHS06<br>GHS08<br>GHS09<br>Dgr | H350<br>H331<br>H311<br>H301<br>H411 | | Carc. 1B; H350: C ≥ 0.01 % | |
| 007-014-00-6 | salts of hydrazine | — | — | Carc. 1B<br>Acute Tox. 3 (*)<br>Acute Tox. 3 (*)<br>Acute Tox. 3 (*)<br>Skin Sens. 1<br>Aquatic Acute 1<br>Aquatic Chronic 1 | H350<br>H331<br>H311<br>H301<br>H317<br>H400<br>H410 | GHS06<br>GHS08<br>GHS09<br>Dgr | H350<br>H331<br>H311<br>H301<br>H317<br>H410 | | | A |
| 007-015-00-1 | O-ethylhydroxylamine | 402-030-3 | 624-86-2 | Flam. Liq. 2<br>Acute Tox. 3 (*)<br>Acute Tox. 3 (*)<br>Acute Tox. 3 (*)<br>STOT RE 1<br>Eye Irrit. 2<br>Skin Sens. 1<br>Aquatic Acute 1 | H225<br>H331<br>H311<br>H301<br>H372 (**)<br>H319<br>H317<br>H400 | GHS02<br>GHS06<br>GHS08<br>GHS09<br>Dgr | H225<br>H331<br>H311<br>H301<br>H372 (**)<br>H319<br>H317<br>H400 | | | |
| 007-016-00-7 | butyl nitrite | 208-862-1 | 544-16-1 | Flam. Liq. 2<br>Acute Tox. 3 (*)<br>Acute Tox. 3 (*) | H225<br>H331<br>H301 | GHS02<br>GHS06<br>Dgr | H225<br>H331<br>H301 | | | |
| 007-017-00-2 | isobutyl nitrite | 208-819-7 | 542-56-3 | Flam. Liq. 2<br>Carc. 1B<br>Muta. 2<br>Acute Tox. 4 (*)<br>Acute Tox. 4 (*) | H225<br>H350<br>H341<br>H332<br>H302 | GHS02<br>GHS08<br>GHS07<br>Dgr | H225<br>H350<br>H341<br>H332<br>H302 | | | |

| Индекс № | Международна химична идентификация | ЕО № | CAS № | Класификация | | Етикетиране | | | Специф. пред. концентрации, М-коефициенти | Бележки |
|---|---|---|---|---|---|---|---|---|---|---|
| | | | | Код(ове) на класа (овете) и категорията(иите) на опасност | Код(ове) на предупреждението(ята) за опасност | Кодове на пиктограмата(ите) и сигналната(ите) дума(и) | Код(ове) на предупреждението(ята) за опасност | Код(ове) на допълнителното(ите) предупреждение(я) за опасност | | |
| 007-018-00-8 | *sec*-butyl nitrite | 213-104-8 | 924-43-6 | Flam. Liq. 2<br>Acute Tox. 4 (*)<br>Acute Tox. 4 (*) | H225<br>H332<br>H302 | GHS02<br>GHS07<br>Dgr | H225<br>H332<br>H302 | | | |
| 007-019-00-3 | *tert*-butyl nitrite | 208-757-0 | 540-80-7 | Flam. Liq. 2<br>Acute Tox. 4 (*)<br>Acute Tox. 4 (*) | H225<br>H332<br>H302 | GHS02<br>GHS07<br>Dgr | H225<br>H332<br>H302 | | | |
| 007-020-00-9 | pentyl nitrite; [1]<br>'amyl nitrite', mixed isomers [2] | 207-332-7 [1]<br>203-770-8 [2] | 463-04-7 [1]<br>110-46-3 [2] | Flam. Liq. 2<br>Acute Tox. 4 (*)<br>Acute Tox. 4 (*) | H225<br>H332<br>H302 | GHS02<br>GHS07<br>Dgr | H225<br>H332<br>H302 | | | |
| 007-021-00-4 | hydrazobenzene;<br>1,2-diphenylhydrazine | 204-563-5 | 122-66-7 | Carc. 1B<br>Acute Tox. 4 (*)<br>Aquatic Acute 1<br>Aquatic Chronic 1 | H350<br>H302<br>H400<br>H410 | GHS08<br>GHS07<br>GHS09<br>Dgr | H350<br>H302<br>H410 | | | |
| 007-022-00-X | hydrazine bis(3-carboxy-4-hydroxybenzensulfonate) | 405-030-1 | — | Carc. 1B<br>Acute Tox. 4 (*)<br>Skin Corr. 1B<br>Skin Sens. 1<br>Aquatic Chronic 3 | H350<br>H302<br>H314<br>H317<br>H412 | GHS08<br>GHS05<br>GHS07<br>Dgr | H350<br>H302<br>H314<br>H317<br>H412 | | | |
| 007-023-00-5 | sodium 3,5-bis(3-(2,4-di-tert-pentylphenoxy)propylcarbamoyl)benzenesulfonate | 405-510-0 | — | Skin Irrit. 2<br>Skin Sens. 1 | H315<br>H317 | GHS07<br>Wng | H315<br>H317 | | | |
| 007-024-00-0 | 2-(decylthio)ethylammonium chloride | 405-640-8 | 36362-09-1 | STOT RE 2 (*)<br>Skin Irrit. 2<br>Eye Dam. 1<br>Aquatic Acute 1<br>Aquatic Chronic 1 | H373 (**)<br>H315<br>H318<br>H400<br>H410 | GHS08<br>GHS05<br>GHS09<br>Dgr | H373 (**)<br>H315<br>H318<br>H410 | | | |

| Индекс № | Международна химична идентификация | ЕО № | CAS № | Класификация | | Етикетиране | | | Специф. пред. концентрации, М-коефициенти | Бележки |
|---|---|---|---|---|---|---|---|---|---|---|
| | | | | Код(ове) на класа (овете) и категорията(иите) на опасност | Код(ове) на предупреждението(ята) за опасност | Кодове на пиктограмата(ите) и сигналната(ите) дума(и) | Код(ове) на предупреждението(ята) за опасност | Код(ове) на допълнителното(ите) предупреждение(я) за опасност | | |
| 007-025-00-6 | (4-hydrazinophenyl)-N-methylmethanesulfonamide hydrochloride | 406-090-1 | 81880-96-8 | Muta. 2<br>Acute Tox. 3 (*)<br>STOT RE 1<br>Skin Sens. 1<br>Aquatic Acute 1<br>Aquatic Chronic 1 | H341<br>H301<br>H372 (**)<br>H317<br>H400<br>H410 | GHS06<br>GHS08<br>GHS09<br>Dgr | H341<br>H301<br>H372 (**)<br>H317<br>H410 | | | |
| 007-026-00-1 | oxo-((2,2,6,6-tetramethylpiperidin-4-yl) amino)carbonylacetohydrazide | 413-230-5 | 122035-71-6 | Eye Dam. 1<br>Skin Sens. 1 | H318<br>H317 | GHS05<br>GHS07<br>Dgr | H318<br>H317 | | | |
| 007-027-00-7 | 1,6-bis(3,3-bis((1-methylpentylidenimino) propyl)ureido)hexane | 420-190-2 | 771478-66-1 | Acute Tox. 4 (*)<br>Acute Tox. 4 (*)<br>STOT RE 2 (*)<br>Skin Corr. 1B<br>Skin Sens. 1<br>Aquatic Acute 1<br>Aquatic Chronic 1 | H312<br>H302<br>H373 (**)<br>H314<br>H317<br>H400<br>H410 | GHS08<br>GHS05<br>GHS07<br>GHS09<br>Dgr | H312<br>H302<br>H373 (**)<br>H314<br>H317<br>H410 | | | |
| 008-001-00-8 | oxygen | 231-956-9 | 7782-44-7 | Ox. Gas 1<br>Press. Gas | H270 | GHS03<br>GHS04<br>Dgr | H270 | | | U |

| Индекс № | Международна химична идентификация | ЕО № | CAS № | Класификация | | Етикетиране | | | Специф. пред. концентрации, М-коефициенти | Бележки |
|---|---|---|---|---|---|---|---|---|---|---|
| | | | | Код(ове) на класа (овете) и категорията(иите) на опасност | Код(ове) на предупреждението(ята) за опасност | Кодове на пиктограмата(ите) и сигналната(ите) дума(и) | Код(ове) на предупреждението(ята) за опасност | Код(ове) на допълнителното(ите) предупреждение(я) за опасност | | |
| 008-003-00-9 | hydrogen peroxide solution ... % | 231-765-0 | 7722-84-1 | Ox. Liq. 1<br>Acute Tox. 4 (*)<br>Acute Tox. 4 (*)<br>Skin Corr. 1A | H271<br>H332<br>H302<br>H314 | GHS03<br>GHS05<br>GHS07<br>Dgr | H271<br>H332<br>H302<br>H314 | | Ox. Liq. 1; H271: C ≥ 70 %(****)<br>Ox. Liq. 2; H272: 50 % ≤ C < 70 % (****)<br>(*)<br>Skin Corr. 1A; H314: C ≥ 70 %<br>Skin Corr. 1B; H314: 50 % ≤ C < 70 %<br>Skin Irrit. 2; H315: 35 % ≤ C < 50 %<br>Eye Dam. 1; H318: 8 % ≤ C < 50 %<br>Eye Irrit. 2; H319: 5 % ≤ C < 8 %<br>STOT SE 3; H335; C ≥ 35 % | B |
| 009-001-00-0 | fluorine | 231-954-8 | 7782-41-4 | Ox. Gas 1<br>Press. Gas<br>Acute Tox. 2 (*)<br>Skin Corr. 1A | H270<br>H330<br>H314 | GHS03<br>GHS04<br>GHS06<br>GHS05<br>Dgr | H270<br>H330<br>H314 | | | U |
| 009-002-00-6 | hydrogen fluoride | 231-634-8 | 7664-39-3 | Acute Tox. 2 (*)<br>Acute Tox. 1<br>Acute Tox. 2 (*)<br>Skin Corr. 1A | H330<br>H310<br>H300<br>H314 | GHS06<br>GHS05<br>Dgr | H330<br>H310<br>H300<br>H314 | | | |
| 009-003-00-1 | hydrofluoric acid ... % | 231-634-8 | 7664-39-3 | Acute Tox. 2 (*)<br>Acute Tox. 1<br>Acute Tox. 2 (*)<br>Skin Corr. 1A | H330<br>H310<br>H300<br>H314 | GHS06<br>GHS05<br>Dgr | H330<br>H310<br>H300<br>H314 | | Skin Corr. 1A; H314: C ≥ 7 %<br>Skin Corr. 1B; H314: 1 % ≤ C < 7 %<br>Eye Irrit. 2; H319: 0,1 % ≤ C < 1 % | B |

| Индекс № | Международна химична идентификация | ЕО № | CAS № | Класификация | | Етикетиране | | | Специф. пред. концентрации, М-коефициенти | Бележки |
|---|---|---|---|---|---|---|---|---|---|---|
| | | | | Код(ове) на класа (овете) и категорията(иите) на опасност | Код(ове) на предупреждението(ята) за опасност | Кодове на пиктограмата(ите) и сигналната(ите) дума(и) | Код(ове) на предупреждението(ята) за опасност | Код(ове) на допълнителното(ите) предупреждение(я) за опасност | | |
| 009-004-00-7 | sodium fluoride | 231-667-8 | 7681-49-4 | Acute Tox. 3 (*)<br>Eye Irrit. 2<br>Skin Irrit. 2 | H301<br>H319<br>H315 | GHS06<br>Dgr | H301<br>H319<br>H315 | EUH032 | | |
| 009-005-00-2 | potassium fluoride | 232-151-5 | 7789-23-3 | Acute Tox. 3 (*)<br>Acute Tox. 3 (*)<br>Acute Tox. 3 (*) | H331<br>H311<br>H301 | GHS06<br>Dgr | H331<br>H311<br>H301 | | | |
| 009-006-00-8 | ammonium fluoride | 235-185-9 | 12125-01-8 | Acute Tox. 3 (*)<br>Acute Tox. 3 (*)<br>Acute Tox. 3 (*) | H331<br>H311<br>H301 | GHS06<br>Dgr | H331<br>H311<br>H301 | | | |
| 009-007-00-3 | sodium bifluoride;<br>sodium hydrogen difluoride | 215-608-3 | 1333-83-1 | Acute Tox. 3 (*)<br>Skin Corr. 1B | H301<br>H314 | GHS06<br>GHS05<br>Dgr | H301<br>H314 | | (*)<br>Skin Corr. 1B; H314: C ≥ 1 %<br>Skin Irrit. 2; H315: 0,1 % ≤ C < 1 %<br>Eye Irrit. 2; H319: 0,1 % ≤ C < 1 % | |
| 009-008-00-9 | potassium bifluoride;<br>potassium hydrogen difluoride | 232-156-2 | 7789-29-9 | Acute Tox. 3 (*)<br>Skin Corr. 1B | H301<br>H314 | GHS06<br>GHS05<br>Dgr | H301<br>H314 | | (*)<br>Skin Corr. 1B; H314: C ≥ 1 %<br>Skin Irrit. 2; H315: 0,1 % ≤ C < 1 %<br>Eye Irrit. 2; H319: 0,1 % ≤ C < 1 % | |
| 009-009-00-4 | ammonium bifluoride;<br>ammonium hydrogen difluoride | 215-676-4 | 1341-49-7 | Acute Tox. 3 (*)<br>Skin Corr. 1B | H301<br>H314 | GHS06<br>GHS05<br>Dgr | H301<br>H314 | | (*)<br>Skin Corr. 1B; H314: C ≥ 1 %<br>Skin Irrit. 2; H315: 0,1 % ≤ C < 1 %<br>Eye Irrit. 2; H319: 0,1 % ≤ C < 1 % | |

| Индекс № | Международна химична идентификация | ЕО № | CAS № | Класификация | | Етикетиране | | | Специф. пред. концентрации, М-коефициенти | Бележки |
|---|---|---|---|---|---|---|---|---|---|---|
| | | | | Код(ове) на класа (овете) и категорията(иите) на опасност | Код(ове) на предупреждението(ята) за опасност | Кодове на пиктограмата(ите) и сигналната(ите) дума(и) | Код(ове) на предупреждението(ята) за опасност | Код(ове) на допълнителното(ите) предупреждение(я) за опасност | | |
| 009-010-00-X | fluoroboric acid ... % | 240-898-3 | 16872-11-0 | Skin Corr. 1B | H314 | GHS05<br>Dgr | H314 | | Skin Corr. 1B; H314: C ≥ 25 %<br>Skin Irrit. 2; H315: 10 % ≤ C < 25 %<br>Eye Irrit. 2; H319: 10 % ≤ C < 25 % | B |
| 009-011-00-5 | fluorosilicic acid ... % | 241-034-8 | 16961-83-4 | Skin Corr. 1B | H314 | GHS05<br>Dgr | H314 | | | B |
| 009-012-00-0 | alkali fluorosilicates(Na); [1]<br>alkali fluorosilicates(K); [2]<br>alkali fluorosilicates(NH4) [3] | 240-934-8 [1]<br>240-896-2 [2]<br>240-968-3 [3] | 16893-85-9 [1]<br>16871-90-2 [2]<br>16919-19-0 [3] | Acute Tox. 3 (*)<br>Acute Tox. 3 (*)<br>Acute Tox. 3 (*) | H331<br>H311<br>H301 | GHS06<br>Dgr | H331<br>H311<br>H301 | | (*) | A |
| 009-013-00-6 | fluorosilicates, with the exception of those specified elsewhere in this Annex | — | — | Acute Tox. 4 (*) | H302 | GHS07<br>Wng | H302 | | (*) | A |
| 009-014-00-1 | lead hexafluorosilicate | 247-278-1 | 25808-74-6 | Repr. 1A<br>Acute Tox. 4 (*)<br>Acute Tox. 4 (*)<br>STOT RE 2 (*)<br>Aquatic Acute 1<br>Aquatic Chronic 1 | H360-Df<br>H332<br>H302<br>H373 (**)<br>H400<br>H410 | GHS08<br>GHS07<br>GHS09<br>Dgr | H360Df<br>H332<br>H302<br>H373 (**)<br>H410 | | | 1 |
| 009-015-00-7 | sulphuryl difluoride | 220-281-5 | 2699-79-8 | Press. Gas<br>Acute Tox. 3 (*)<br>STOT RE 2 (*)<br>Aquatic Acute 1 | H331<br>H373 (**)<br>H400 | GHS04<br>GHS06<br>GHS08<br>GHS09<br>Dgr | H331<br>H373 (**)<br>H400 | | | U |

| Индекс № | Международна химична идентификация | ЕО № | CAS № | Класификация | | Етикетиране | | | Специф. пред. концентрации, М-коефициенти | Бележки |
|---|---|---|---|---|---|---|---|---|---|---|
| | | | | Код(ове) на класа (овете) и категорията(иите) на опасност | Код(ове) на предупреждението(ята) за опасност | Кодове на пиктограмата(ите) и сигналната(ите) дума(и) | Код(ове) на предупреждението(ята) за опасност | Код(ове) на допълнителното(ите) предупреждение(я) за опасност | | |
| 009-016-00-2 | trisodium hexafluoroaluminate;<br>cryolite | 237-410-6<br>239-148-8 | 13775-53-6<br>15096-52-3 | STOT RE 1<br>Acute Tox. 4 (*)<br>Acute Tox. 4 (*)<br>Aquatic Chronic 2 | H372 (**)<br>H332<br>H302<br>H411 | GHS08<br>GHS07<br>GHS09<br>Dgr | H372 (**)<br>H332<br>H302<br>H411 | | | C |
| 009-017-00-8 | potassium mu-fluoro-bis(triethylaluminium) | 400-040-2 | 12091-08-6 | Flam. Sol. 1<br>Water-react. 1<br>Skin Corr. 1A<br>Acute Tox. 4 (*) | H228<br>H270<br>H314<br>H332 | GHS02<br>GHS05<br>GHS07<br>Dgr | H228<br>H270<br>H314<br>H332 | EUH014 | | T |
| 009-018-00-3 | magnesium hexafluorosilicate | 241-022-2 | 16949-65-8 | Acute Tox. 3 (*) | H301 | GHS06<br>Dgr | H301 | | (*) | |
| 011-001-00-0 | sodium | 231-132-9 | 7440-23-5 | Water-react. 1<br>Skin Corr. 1B | H260<br>H314 | GHS02<br>GHS05<br>Dgr | H260<br>H314 | EUH014 | | |
| 011-002-00-6 | sodium hydroxide;<br>caustic soda | 215-185-5 | 1310-73-2 | Skin Corr. 1A | H314 | GHS05<br>Dgr | H314 | | Skin Corr. 1A; H314: C ≥ 5 %<br>Skin Corr. 1B; H314: 2 % ≤ C < 5 %<br>Skin Irrit. 2; H315: 0,5 % ≤ C < 2 %<br>Eye Irrit. 2; H319: 0,5 % ≤ C < 2 % | |
| 011-003-00-1 | sodium peroxide | 215-209-4 | 1313-60-6 | Ox. Sol. 1<br>Skin Corr. 1A | H271<br>H314 | GHS03<br>GHS05<br>Dgr | H271<br>H314 | | | |
| 011-004-00-7 | sodium azide | 247-852-1 | 26628-22-8 | Acute Tox. 2 (*)<br>Aquatic Acute 1<br>Aquatic Chronic 1 | H300<br>H400<br>H410 | GHS06<br>GHS09<br>Dgr | H300<br>H400<br>H410 | EUH032 | | |

| Индекс № | Международна химична идентификация | ЕО № | CAS № | Класификация | | Етикетиране | | | Специф. пред. концентрации, М-коефициенти | Бележки |
|---|---|---|---|---|---|---|---|---|---|---|
| | | | | Код(ове) на класа (овете) и категорията(иите) на опасност | Код(ове) на предупреждението(ята) за опасност | Кодове на пиктограмата(ите) и сигналната(ите) дума(и) | Код(ове) на предупреждението(ята) за опасност | Код(ове) на допълнителното(ите) предупреждение(я) за опасност | | |
| 011-005-00-2 | sodium carbonate | 207-838-8 | 497-19-8 | Eye Irrit. 2 | H319 | GHS07<br>Wng | H319 | | | |
| 011-006-00-8 | sodium cyanate | 213-030-6 | 917-61-3 | Acute Tox. 4 (*)<br>Aquatic Chronic 3 | H302<br>H412 | GHS07<br>Wng | H302<br>H412 | | | |
| 011-007-00-3 | propoxycarbazone-sodium | — | 181274-15-7 | Aquatic Acute 1<br>Aquatic Chronic 1 | H400<br>H410 | GHS09<br>Wng | H410 | | M=10 | |
| 012-001-00-3 | magnesium powder (pyrophoric) | 231-104-6 | 7439-95-4 | Water-react. 1<br>Pyr. Sol. 1 | H260<br>H250 | GHS02<br>Dgr | H260<br>H250 | | | T |
| 012-002-00-9 | magnesium, powder or turnings | 231-104-6 | — | Flam. Sol. 1<br>Water-react. 2<br>Self-heat. 1 | H228<br>H261<br>H252 | GHS02<br>Dgr | H228<br>H261<br>H252 | | | T |
| 012-003-00-4 | magnesium alkyls | — | — | Pyr. Liq. 1<br>Water-react. 1<br>Skin Corr. 1B | H250<br>H260<br>H314 | GHS02<br>GHS05<br>Dgr | H250<br>H260<br>H314 | EUH014 | | A |
| 013-001-00-6 | aluminium powder (pyrophoric) | 231-072-3 | 7429-90-5 | Water-react. 2<br>Pyr. Sol. 1 | H261<br>H250 | GHS02<br>Dgr | H261<br>H250 | | | T |
| 013-002-00-1 | aluminium powder (stabilised) | 231-072-3 | — | Water-react. 2<br>Flam.Sol. 3 | H261<br>H228 | GHS02<br>Dgr | H261<br>H228 | | | T |
| 013-003-00-7 | aluminium chloride, anhydrous | 231-208-1 | 7446-70-0 | Skin Corr. 1B | H314 | GHS05<br>Dgr | H314 | | | |
| 013-004-00-2 | aluminium alkyls | — | — | Pyr. Liq. 1<br>Water-react. 1<br>Skin Corr. 1B | H250<br>H260<br>H314 | GHS02<br>GHS05<br>Dgr | H250<br>H260<br>H314 | EUH014 | | A |
| 013-005-00-8 | diethyl(ethyldimethylsilanolato)aluminium | 401-160-8 | 55426-95-4 | Water-react. 1<br>Pyr. Liq. 1<br>Skin Corr. 1A | H260<br>H250<br>H314 | GHS02<br>GHS05<br>Dgr | H260<br>H250<br>H314 | EUH014 | | |

| Индекс № | Международна химична идентификация | ЕО № | CAS № | Класификация | | Етикетиране | | | Специф. пред. концентрации, М-коефициенти | Бележки |
|---|---|---|---|---|---|---|---|---|---|---|
| | | | | Код(ове) на класа (овете) и категорията(иите) на опасност | Код(ове) на предупреждението(ята) за опасност | Кодове на пиктограмата(ите) и сигналната(ите) дума(и) | Код(ове) на предупреждението(ята) за опасност | Код(ове) на допълнителното(ите) предупреждение(я) за опасност | | |
| 013-006-00-3 | (ethyl-3-oxobutanoato-O'1,O'3)(2-dimethylaminoethanolato)(1-methoxypropan-2-olato)aluminium(III), dimerised | 402-370-2 | — | Flam. Liq. 3<br>Eye Dam. 1 | H226<br>H318 | GHS02<br>GHS05<br>Dgr | H226<br>H318 | | | |
| 013-007-00-9 | poly(oxo(2-butoxyethyl-3-oxobutanoato-O'1,O'3)aluminium) | 403-430-0 | — | Eye Dam. 1 | H318 | GHS05<br>Dgr | H318 | | | |
| 013-008-00-4 | di-*n*-octylaluminium iodide | 408-190-0 | 7585-14-0 | Pyr. Liq. 1<br>Skin Corr. 1B<br>Aquatic Acute 1<br>Aquatic Chronic 1 | H250<br>H314<br>H400<br>H410 | GHS02<br>GHS05<br>GHS09<br>Dgr | H250<br>H314<br>H410 | EUH014 | | |
| 013-009-00-X | sodium (n-butyl)x(ethyl)y-1,5-dihydro)aluminate x = 0.5 y = 1.5 | 418-720-2 | — | Flam. Sol. 1<br>Water-react. 1<br>Pyr. Sol. 1<br>Acute Tox. 4 (*)<br>Skin Corr. 1A | H228<br>H260<br>H250<br>H332<br>H314 | GHS02<br>GHS05<br>GHS07<br>Dgr | H228<br>H260<br>H250<br>H332<br>H314 | EUH014 | | T |
| 014-001-00-9 | trichlorosilane | 233-042-5 | 10025-78-2 | Flam. Liq. 1<br>Pyr. Liq. 1<br>Acute Tox. 4 (*)<br>Acute Tox. 4 (*)<br>Skin Corr. 1A | H224<br>H250<br>H332<br>H302<br>H314 | GHS02<br>GHS05<br>GHS07<br>Dgr | H224<br>H250<br>H332<br>H302<br>H314 | EUH014<br>EUH029 | (*)<br>STOT SE 3;<br>H335: C ≥ 1 % | T |
| 014-002-00-4 | silicon tetrachloride | 233-054-0 | 10026-04-7 | Eye Irrit. 2<br>STOT SE 3<br>Skin Irrit. 2 | H319<br>H335<br>H315 | GHS07<br>Wng | H319<br>H335<br>H315 | EUH014 | | |
| 014-003-00-X | dimethyldichlorosilane | 200-901-0 | 75-78-5 | Flam. Liq. 2<br>Eye Irrit. 2<br>STOT SE 3<br>Skin Irrit. 2 | H225<br>H319<br>H335<br>H315 | GHS02<br>GHS07<br>Dgr | H225<br>H319<br>H335<br>H315 | | | |

| Индекс № | Международна химична идентификация | ЕО № | CAS № | Класификация | | Етикетиране | | | Специф. пред. концентрации, М-коефициенти | Бележки |
|---|---|---|---|---|---|---|---|---|---|---|
| | | | | Код(ове) на класа (овете) и категорията(иите) на опасност | Код(ове) на предупреждението(ята) за опасност | Кодове на пиктограмата(ите) и сигналната(ите) дума(и) | Код(ове) на предупреждението(ята) за опасност | Код(ове) на допълнителното(ите) предупреждение(я) за опасност | | |
| 014-004-00-5 | trichloro(methyl)silane;<br>methyltrichlorosilane | 200-902-6 | 75-79-6 | Flam. Liq. 2<br>Eye Irrit. 2<br>STOT SE 3<br>Skin Irrit. 2 | H225<br>H319<br>H335<br>H315 | GHS02<br>GHS07<br>Dgr | H225<br>H319<br>H335<br>H315 | EUH014 | Skin Irrit. 2; H315: C ≥ 1 %<br>Eye Irrit. 2; H319: C ≥ 1 %<br>STOT SE 3; H335: C ≥ 1 % | |
| 014-005-00-0 | tetraethyl silicate;<br>ethyl silicate | 201-083-8 | 78-10-4 | Flam. Liq. 3<br>Acute Tox. 4 (*)<br>Eye Irrit. 2<br>STOT SE 3 | H226<br>H332<br>H319<br>H335 | GHS02<br>GHS07<br>Wng | H226<br>H332<br>H319<br>H335 | | | |
| 014-006-00-6 | bis(4-fluorophenyl)-methyl-(1,2,4-triazol-4-ylmethyl)silane hydrochloride | 401-380-4 | — | Eye Irrit. 2<br>Aquatic Chronic 2 | H319<br>H411 | GHS07<br>GHS09<br>Wng | H319<br>H411 | | | |
| 014-007-00-1 | triethoxyisobutylsilane | 402-810-3 | 17980-47-1 | Skin Irrit. 2 | H315 | GHS07<br>Wng | H315 | | | |
| 014-008-00-7 | (chloromethyl)bis(4-fluorophenyl)methylsilane | 401-200-4 | 85491-26-5 | Aquatic Chronic 2 | H411 | GHS09 | H411 | | | |
| 014-009-00-2 | isobutylisopropyldimethoxysilane | 402-580-4 | 111439-76-0 | Flam. Liq. 3<br>Acute Tox. 4 (*)<br>Skin Irrit. 2 | H226<br>H332<br>H315 | GHS02<br>GHS07<br>Wng | H226<br>H332<br>H315 | | | |
| 014-010-00-8 | disodium metasilicate | 229-912-9 | 6834-92-0 | Skin Corr. 1B<br>STOT SE 3 | H314<br>H335 | GHS05<br>GHS07<br>Dgr | H314<br>H335 | | | |
| 014-011-00-3 | cyclohexyldimethoxymethylsilane | 402-140-1 | 17865-32-6 | Skin Irrit. 2<br>Aquatic Chronic 2 | H315<br>H411 | GHS07<br>GHS09<br>Wng | H315<br>H411 | | | |
| 014-012-00-9 | bis(3-(trimethoxysilyl)propyl)amine | 403-480-3 | — | Eye Dam. 1<br>Aquatic Chronic 2 | H318<br>H411 | GHS05<br>GHS09<br>Dgr | H318<br>H411 | | | |

| Индекс № | Международна химична идентификация | ЕО № | CAS № | Класификация | | Етикетиране | | | Специф. пред. концентрации, М-коефициенти | Бележки |
|---|---|---|---|---|---|---|---|---|---|---|
| | | | | Код(ове) на класа (овете) и категорията(иите) на опасност | Код(ове) на предупреждението(ята) за опасност | Кодове на пиктограмата(ите) и сигналната(ите) дума(и) | Код(ове) на предупреждението(ята) за опасност | Код(ове) на допълнителното(ите) предупреждение(я) за опасност | | |
| 014-013-00-4 | α-hydroxypoly(methyl-(3-(2,2,6,6-tetramethylpiperidin-4-yloxy)propyl)siloxane) | 404-920-7 | — | Acute Tox. 4 (*)<br>Acute Tox. 4 (*)<br>Skin Corr. 1B<br>Aquatic Chronic 2 | H312<br>H302<br>H314<br>H411 | GHS05<br>GHS07<br>GHS09<br>Dgr | H312<br>H302<br>H314<br>H411 | | | |
| 014-014-00-X | etacelasil (ISO);<br>6-(2-chloroethyl)-6-(2-methoxyethoxy)-2,5,7,10-tetraoxa-6-silaundecane | 253-704-7 | 37894-46-5 | Repr. 1B<br>Acute Tox. 4 (*)<br>STOT RE 2 (*) | H360-D (***)<br>H302<br>H373 (**) | GHS08<br>GHS07<br>Dgr | H360D (***)<br>H302<br>H373 (**) | | | |
| 014-015-00-5 | α-trimethylsilanyl-ω-trimethylsiloxypoly[oxy(methyl-3-(2-(2-methoxypropoxy)propoxy)propylsilanediyl]- co-oxy(dimethylsilane)) | 406-420-4 | 69430-40-6 | Aquatic Chronic 4 | H413 | — | H413 | | | |
| 014-016-00-0 | reaction mass of: 1,3-dihex-5-en-1-yl-1,1,3,3-tetramethyldisiloxane;<br>1,3-dihex-n-en-1-yl-1,1,3,3-tetramethyldisiloxane | 406-490-6 | — | Aquatic Chronic 2 | H411 | GHS09 | H411 | | | |
| 014-017-00-6 | flusilazole (ISO);<br>bis(4-fluorophenyl)(methyl)(1*H*-1,2,4-triazol-1-ylmethyl)silane | — | 85509-19-9 | Carc. 2<br>Repr. 1B<br>Acute Tox. 4 (*)<br>Aquatic Chronic 2 | H351<br>H360-D (***)<br>H302<br>H411 | GHS08<br>GHS07<br>GHS09<br>Dgr | H351<br>H360D (***)<br>H302<br>H411 | | | |
| 014-018-00-1 | octamethylcyclotetrasiloxane | 209-136-7 | 556-67-2 | Repr. 2<br>Aquatic Chronic 4 | H361f (***)<br>H413 | GHS08<br>Wng | H361f (***)<br>H413 | | | |
| 014-019-00-7 | reaction mass of: 4-[[bis-(4-fluorophenyl)methylsilyl]methyl]-4*H*-1,2,4-triazole;<br>1-[[bis-(4-fluorophenyl)methylsilyl]methyl]-1*H*-1,2,4-triazole | 403-250-2 | — | Carc. 2<br>Repr. 1B<br>Acute Tox. 4 (*)<br>Aquatic Chronic 2 | H351<br>H360-D (***)<br>H302<br>H411 | GHS08<br>GHS07<br>GHS09<br>Dgr | H351<br>H360D (***)<br>H302<br>H411 | | | |
| 014-020-00-2 | bis(1,1-dimethyl-2-propynyloxy)dimethylsilane | 414-960-7 | 53863-99-3 | Acute Tox. 4 (*) | H332 | GHS07<br>Wng | H332 | | | |

| Индекс № | Международна химична идентификация | ЕО № | CAS № | Класификация | | Етикетиране | | | Специф. пред. концентрации, М-коефициенти | Бележки |
|---|---|---|---|---|---|---|---|---|---|---|
| | | | | Код(ове) на класа (овете) и категорията(иите) на опасност | Код(ове) на предупреждението(ята) за опасност | Кодове на пиктограмата(ите) и сигналната(ите) дума(и) | Код(ове) на предупреждението(ята) за опасност | Код(ове) на допълнителното(ите) предупреждение(я) за опасност | | |
| 014-021-00-8 | tris(isopropenyloxy)phenyl silane | 411-340-8 | 52301-18-5 | Aquatic Acute 1<br>Aquatic Chronic 1 | H400<br>H410 | GHS09<br>Wng | H400<br>H410 | | | |
| 014-022-00-3 | reaction product of: (2-hydroxy-4-(3-propenoxy)benzophenone and triethoxysilane) with (hydrolysis product of silica and methyltrimethoxysilane) | 401-530-9 | — | Flam. Sol. 1<br>STOT SE 1<br>Acute Tox. 4 (*)<br>Acute Tox. 4 (*)<br>Acute Tox. 4 (*) | H228<br>H370 (**)<br>H332<br>H312<br>H302 | GHS02<br>GHS08<br>GHS07<br>Dgr | H228<br>H370 (**)<br>H332<br>H312<br>H302 | | | T |
| 014-023-00-9 | α,ω-dihydroxypoly(hex-5-en-1-ylmethylsiloxane)hoxysilane with (hydrolysis product of silica and methyltrimethoxysilane)iazole | 408-160-7 | 125613-45-8 | Aquatic Chronic 2 | H411 | GHS09 | H411 | | | |
| 014-024-00-4 | 1-((3-(3-chloro-4-fluorophenyl)propyl) dimethylsilanyl)-4-ethoxybenzene | 412-620-2 | 121626-74-2 | Aquatic Chronic 2 | H411 | GHS09 | H411 | | | |
| 014-025-00-X | 4-[3-(diethoxymethylsilylpropoxy)-2,2,6,6-tetramethyl]piperidine | 411-400-3 | 102089-33-8 | Acute Tox. 4 (*)<br>STOT RE 2 (*)<br>Skin Irrit. 2<br>Eye Dam. 1<br>Aquatic Chronic 3 | H302<br>H373 (**)<br>H315<br>H318<br>H412 | GHS08<br>GHS05<br>GHS07<br>Dgr | H302<br>H373 (**)<br>H315<br>H318<br>H412 | | | |
| 014-026-00-5 | dichloro-(3-(3-chloro-4-fluorophenyl)propyl)methylsilane | 407-180-3 | 770722-36-6 | Skin Corr. 1A | H314 | GHS05<br>Dgr | H314 | | | |
| 014-027-00-0 | chloro(3-(3-chloro-4-fluorophenyl)propyl) dimethylsilane | 410-270-5 | 770722-46-8 | Skin Corr. 1A | H314 | GHS05<br>Dgr | H314 | | | |
| 014-028-00-6 | α-[3-(1-oxoprop-2-eny)l-1-oxypropyl]dimethoxysilyloxy-ω-[3(1-oxoprop-2-enyl)-1-oxypropyl]dimethoxysilyl poly (dimethylsiloxane) | 415-290-8 | 193159-06-7 | Skin Sens. 1 | H317 | GHS07<br>Wng | H317 | | | |

| Индекс № | Международна химична идентификация | ЕО № | CAS № | Класификация | | Етикетиране | | | Специф. пред. концентрации, М-коефициенти | Бележки |
|---|---|---|---|---|---|---|---|---|---|---|
| | | | | Код(ове) на класа (овете) и категорията(иите) на опасност | Код(ове) на предупреждението(ята) за опасност | Кодове на пиктограмата(ите) и сигналната(ите) дума(и) | Код(ове) на предупреждението(ята) за опасност | Код(ове) на допълнителното(ите) предупреждение(я) за опасност | | |
| 014-029-00-1 | *O,O'*-(ethenylmethylsilylene)di[(4-methylpentan-2-one)oxime] | 421-870-1 | 156145-66-3 | Repr. 2<br>Acute Tox. 4 (*)<br>STOT RE 2 (*) | H361f (***)<br>H302<br>H373 (**) | GHS08<br>GHS07<br>Wng | H361f (***)<br>H302<br>H373 (**) | | | |
| 014-030-00-7 | [(dimethylsilylene)bis((1,2,3,3a,7a-η)-1*H*-inden-1-ylidene)dimethyl]hafnium | 422-060-0 | 137390-08-0 | Acute Tox. 2 (*) | H300 | GHS06<br>Dgr | H300 | | | |
| 014-031-00-2 | bis(1-methylethyl)-dimethoxysilane | 421-540-7 | 18230-61-0 | Flam. Liq. 3<br>Skin Irrit. 2<br>Skin Sens. 1<br>Aquatic Chronic 3 | H226<br>H315<br>H317<br>H412 | GHS02<br>GHS07<br>Wng | H226<br>H315<br>H317<br>H412 | | | |
| 014-032-00-8 | dicyclopentyldimethoxysilane | 404-370-8 | 126990-35-0 | Skin Irrit. 2<br>Eye Dam. 1<br>Aquatic Acute 1<br>Aquatic Chronic 1 | H315<br>H318<br>H400<br>H410 | GHS05<br>GHS09<br>Dgr | H315<br>H318<br>H410 | | | |
| 015-001-00-1 | white phosphorus | 231-768-7 | 12185-10-3 | Pyr. Sol. 1<br>Acute Tox. 2 (*)<br>Acute Tox. 2 (*)<br>Skin Corr. 1A<br>Aquatic Acute 1 | H250<br>H330<br>H300<br>H314<br>H400 | GHS02<br>GHS06<br>GHS05<br>GHS09<br>Dgr | H250<br>H330<br>H300<br>H314<br>H400 | | | |
| 015-002-00-7 | red phosphorus | 231-768-7 | 7723-14-0 | Flam. Sol. 1<br>Aquatic Chronic 3 | H228<br>H412 | GHS02<br>Dgr | H228<br>H412 | | | |
| 015-003-00-2 | calcium phosphide;<br>tricalcium diphosphide | 215-142-0 | 1305-99-3 | Water-react. 1<br>Acute Tox. 2 (*)<br>Aquatic Acute 1 | H260<br>H300<br>H400 | GHS02<br>GHS06<br>GHS09<br>Dgr | H260<br>H300<br>H400 | EUH029 | | T |

| Индекс № | Международна химична идентификация | ЕО № | CAS № | Класификация | | Етикетиране | | | Специф. пред. концентрации, М-коефициенти | Бележки |
|---|---|---|---|---|---|---|---|---|---|---|
| | | | | Код(ове) на класа (овете) и категорията(иите) на опасност | Код(ове) на предупреждението(ята) за опасност | Кодове на пиктограмата(ите) и сигналната(ите) дума(и) | Код(ове) на предупреждението(ята) за опасност | Код(ове) на допълнителното(ите) предупреждение(я) за опасност | | |
| 015-004-00-8 | aluminium phosphide | 244-088-0 | 20859-73-8 | Water-react. 1<br>Acute Tox. 2 (*)<br>Aquatic Acute 1 | H260<br>H300<br>H400 | GHS02<br>GHS06<br>GHS09<br>Dgr | H260<br>H300<br>H400 | EUH029<br>EUH032 | | T |
| 015-005-00-3 | magnesium phosphide;<br>trimagnesium diphosphide | 235-023-7 | 12057-74-8 | Water-react. 1<br>Acute Tox. 2 (*)<br>Aquatic Acute 1 | H260<br>H300<br>H400 | GHS02<br>GHS06<br>GHS09<br>Dgr | H260<br>H300<br>H400 | EUH029 | | T |
| 015-006-00-9 | trizinc diphosphide;<br>zinc phosphide | 215-244-5 | 1314-84-7 | Water-react. 1<br>Acute Tox. 2 (*)<br>Aquatic Acute 1<br>Aquatic Chronic 1 | H260<br>H300<br>H400<br>H410 | GHS02<br>GHS06<br>GHS09<br>Dgr | H260<br>H300<br>H410 | EUH029<br>EUH032 | | T |
| 015-007-00-4 | phosphorus trichloride | 231-749-3 | 7719-12-2 | Acute Tox. 2 (*)<br>Acute Tox. 2 (*)<br>STOT RE 2 (*)<br>Skin Corr. 1A | H330<br>H300<br>H373 (**)<br>H314 | GHS06<br>GHS08<br>GHS05<br>Dgr | H330<br>H300<br>H373 (**)<br>H314 | EUH014<br>EUH029 | | |
| 015-008-00-X | phosphorus pentachloride | 233-060-3 | 10026-13-8 | Acute Tox. 2 (*)<br>Acute Tox. 4 (*)<br>STOT RE 2 (*)<br>Skin Corr. 1B | H330<br>H302<br>H373 (**)<br>H314 | GHS06<br>GHS08<br>GHS05<br>Dgr | H330<br>H302<br>H373 (**)<br>H314 | EUH014<br>EUH029 | | |
| 015-009-00-5 | phosphoryl trichloride | 233-046-7 | 10025-87-3 | Acute Tox. 2 (*)<br>STOT RE 1<br>Acute Tox. 4 (*)<br>Skin Corr. 1A | H330<br>H372 (**)<br>H302<br>H314 | GHS06<br>GHS08<br>GHS05<br>Dgr | H330<br>H372 (**)<br>H302<br>H314 | EUH014<br>EUH029 | | |
| 015-010-00-0 | phosphorus pentoxide | 215-236-1 | 1314-56-3 | Skin Corr. 1A | H314 | GHS05<br>Dgr | H314 | | | |

| Индекс № | Международна химична идентификация | ЕО № | CAS № | Класификация | | Етикетиране | | | Специф. пред. концентрации, М-коефициенти | Бележки |
|---|---|---|---|---|---|---|---|---|---|---|
| | | | | Код(ове) на класа (овете) и категорията(иите) на опасност | Код(ове) на предупреждението(ята) за опасност | Кодове на пиктограмата(ите) и сигналната(ите) дума(и) | Код(ове) на предупреждението(ята) за опасност | Код(ове) на допълнителното(ите) предупреждение(я) за опасност | | |
| 015-011-00-6 | phosphoric acid ... %, orthophosphoric acid ... % | 231-633-2 | 7664-38-2 | Skin Corr. 1B | H314 | GHS05<br>Dgr | H314 | | Skin Corr. 1B; H314: C ≥ 25 %<br>Skin Irrit. 2; H315: 10 % ≤ C < 25 %<br>Eye Irrit. 2; H319: 10 % ≤ C < 25 % | B |
| 015-012-00-1 | tetraphosphorus trisulphide;<br>phosphorus sesquisulphid | 215-245-0 | 1314-85-8 | Flam. Sol. 2<br>Water-react. 1<br>Acute Tox. 4 (*)<br>Aquatic Acute 1 | H228<br>H260<br>H302<br>H400 | GHS02<br>GHS07<br>GHS09<br>Dgr | H228<br>H260<br>H302<br>H400 | | | T |
| 015-013-00-7 | triethyl phosphate | 201-114-5 | 78-40-0 | Acute Tox. 4 (*) | H302 | GHS07<br>Wng | H302 | | | |
| 015-014-00-2 | tributyl phosphate | 204-800-2 | 126-73-8 | Carc. 2<br>Acute Tox. 4 (*)<br>Skin Irrit. 2 | H351<br>H302<br>H315 | GHS08<br>GHS07<br>Wng | H351<br>H302<br>H315 | | | |
| 015-015-00-8 | tricresyl phosphate (*o-o-o-, o-o-m-, o-o-p-, o-m-m-, o-m-p-, o-p-p-*);<br>tritolyl phosphate (*o-o-o-, o-o-m-, o-o-p-, o-m-m-, o-m-p-, o-p-p-*); | 201-103-5 | 78-30-8 | STOT SE 1<br>Aquatic Chronic 2 | H370 (**)<br>H411 | GHS08<br>GHS09<br>Dgr | H370 (**)<br>H411 | | STOT SE 1; H370: C ≥ 1 %<br>STOT SE 2; H371: 0,2 % ≤ C < 1 % | C |
| 015-016-00-3 | tricresyl phosphate (*m-m-m-, m-m-p-, m-p-p-, p-p-p-*);<br>tritolyl phosphate (*m-m-m-, m-m-p-, m-p-p-, p-p-p-*); | 201-105-6 | 78-32-0 | Acute Tox. 4 (*)<br>Acute Tox. 4 (*)<br>Aquatic Chronic 2 | H312<br>H302<br>H411 | GHS07<br>GHS09<br>Wng | H312<br>H302<br>H411 | | (*) | C |
| 015-019-00-X | dichlorvos (ISO);<br>2,2-dichlorovinyl dimethyl phosphate | 200-547-7 | 62-73-7 | Acute Tox. 2 (*)<br>Acute Tox. 3 (*)<br>Acute Tox. 3 (*)<br>Skin Sens. 1<br>Aquatic Acute 1 | H330<br>H311<br>H301<br>H317<br>H400 | GHS06<br>GHS09<br>Dgr | H330<br>H311<br>H301<br>H317<br>H400 | | | |

| Индекс № | Международна химична идентификация | ЕО № | CAS № | Класификация | | Етикетиране | | | Специф. пред. концентрации, М-коефициенти | Бележки |
|---|---|---|---|---|---|---|---|---|---|---|
| | | | | Код(ове) на класа (овете) и категорията(иите) на опасност | Код(ове) на предупреждението(ята) за опасност | Кодове на пиктограмата(ите) и сигналната(ите) дума(и) | Код(ове) на предупреждението(ята) за опасност | Код(ове) на допълнителното(ите) предупреждение(я) за опасност | | |
| 015-020-00-5 | mevinphos (ISO);<br>2-methoxycarbonyl-1-methylvinyl dimethyl phosphate | 232-095-1 | 7786-34-7 | Acute Tox. 1<br>Acute Tox. 2 (*)<br>Aquatic Acute 1<br>Aquatic Chronic 1 | H310<br>H300<br>H400<br>H410 | GHS06<br>GHS09<br>Dgr | H310<br>H300<br>H410 | | M=10000 | |
| 015-021-00-0 | trichlorfon (ISO);<br>dimethyl 2,2,2-trichloro-1-hydroxyethylphosphonate | 200-149-3 | 52-68-6 | Acute Tox. 4 (*)<br>Skin Sens. 1<br>Aquatic Acute 1<br>Aquatic Chronic 1 | H302<br>H317<br>H400<br>H410 | GHS07<br>GHS09<br>Wng | H302<br>H317<br>H400<br>H410 | | M=1000 | |
| 015-022-00-6 | phosphamidon (ISO);<br>2-chloro-2-diethylcarbamoyl-1-methylvinyl dimethyl phosphate | 236-116-5 | 13171-21-6 | Muta. 2<br>Acute Tox. 2 (*)<br>Acute Tox. 3 (*)<br>Aquatic Acute 1<br>Aquatic Chronic 1 | H341<br>H300<br>H311<br>H400<br>H410 | GHS06<br>GHS08<br>GHS09<br>Dgr | H341<br>H300<br>H311<br>H410 | | | |
| 015-023-00-1 | pyrazoxon;<br>diethyl 3-methylpyrazol-5-yl phosphate | — | 108-34-9 | Acute Tox. 2 (*)<br>Acute Tox. 1<br>Acute Tox. 2 (*) | H330<br>H310<br>H300 | GHS06<br>Dgr | H330<br>H310<br>H300 | | | |
| 015-024-00-7 | triamiphos (ISO);<br>5-amino-3-phenyl-1,2,4-triazol-1-yl-*N*,*N*,*N*',*N*'-tetramethylphosphonic diamide | — | 1031-47-6 | Acute Tox. 1<br>Acute Tox. 2 (*) | H310<br>H300 | GHS06<br>Dgr | H310<br>H300 | | | |
| 015-025-00-2 | TEPP (ISO);<br>tetraethyl pyrophosphate | 203-495-3 | 107-49-3 | Acute Tox. 1<br>Acute Tox. 2 (*)<br>Aquatic Acute 1 | H310<br>H300<br>H400 | GHS06<br>GHS09<br>Dgr | H310<br>H300<br>H400 | | | |
| 015-026-00-8 | schradan (ISO);<br>octamethylpyrophosphoramide | 205-801-0 | 152-16-9 | Acute Tox. 1<br>Acute Tox. 2 (*) | H310<br>H300 | GHS06<br>Dgr | H310<br>H300 | | | |

| Индекс № | Международна химична идентификация | ЕО № | CAS № | Класификация | | Етикетиране | | | Специф. пред. концентрации, М-коефициенти | Бележки |
|---|---|---|---|---|---|---|---|---|---|---|
| | | | | Код(ове) на класа (овете) и категорията(иите) на опасност | Код(ове) на предупреждението(ята) за опасност | Кодове на пиктограмата(ите) и сигналната(ите) дума(и) | Код(ове) на предупреждението(ята) за опасност | Код(ове) на допълнителното(ите) предупреждение(я) за опасност | | |
| 015-027-00-3 | sulfotep (ISO);<br>*O,O,O,O*-tetraethyl dithiopyrophosphate | 222-995-2 | 3689-24-5 | Acute Tox. 1<br>Acute Tox. 2 (*)<br>Aquatic Acute 1<br>Aquatic Chronic 1 | H310<br>H300<br>H400<br>H410 | GHS06<br>GHS09<br>Dgr | H310<br>H300<br>H410 | | M=1000 | |
| 015-028-00-9 | demeton-*O* (ISO);<br>*O,O*-diethyl-*O*-2-ethylthioethyl phosphorothioate | 206-053-8 | 298-03-3 | Acute Tox. 1<br>Acute Tox. 2 (*)<br>Aquatic Acute 1 | H310<br>H300<br>H400 | GHS06<br>GHS09<br>Dgr | H310<br>H300<br>H400 | | | |
| 015-029-00-4 | demeton-*S* (ISO);<br>diethyl-*S*-2-ethylthioethyl phosphorothioate | 204-801-8 | 126-75-0 | Acute Tox. 1<br>Acute Tox. 2 (*) | H310<br>H300 | GHS06<br>Dgr | H310<br>H300 | | | |
| 015-030-00-X | demeton-*O*-methyl (ISO);<br>*O*-2-ethylthioethyl *O,O*-dimethyl phosphorothioate | 212-758-1 | 867-27-6 | Acute Tox. 3 (*) | H301 | GHS06<br>Dgr | H301 | | | |
| 015-031-00-5 | demeton-*S*-methyl (ISO);<br>*S*-2-ethylthioethyl dimethyl phosphorothioate | 213-052-6 | 919-86-8 | Acute Tox. 3 (*)<br>Acute Tox. 3 (*)<br>Aquatic Chronic 2 | H311<br>H301<br>H411 | GHS06<br>GHS09<br>Dgr | H311<br>H301<br>H411 | | | |
| 015-032-00-0 | prothoate (ISO);<br>*O,O*-diethyl isopropylcarbamoylmethyl phosphorodithioate | 218-893-2 | 2275-18-5 | Acute Tox. 1<br>Acute Tox. 2 (*)<br>Aquatic Chronic 3 | H310<br>H300<br>H412 | GHS06<br>Dgr | H310<br>H300<br>H412 | | | |
| 015-033-00-6 | phorate (ISO);<br>*O,O*-diethyl ethylthiomethyl phosphorodithioate | 206-052-2 | 298-02-2 | Acute Tox. 1<br>Acute Tox. 2 (*)<br>Aquatic Acute 1<br>Aquatic Chronic 1 | H310<br>H300<br>H400<br>H410 | GHS06<br>GHS09<br>Dgr | H310<br>H300<br>H410 | | M=1000 | |

| Индекс № | Международна химична идентификация | ЕО № | CAS № | Класификация | | Етикетиране | | | Специф. пред. концентрации, М-коефициенти | Бележки |
|---|---|---|---|---|---|---|---|---|---|---|
| | | | | Код(ове) на класа (овете) и категорията(иите) на опасност | Код(ове) на предупреждението(ята) за опасност | Кодове на пиктограмата(ите) и сигналната(ите) дума(и) | Код(ове) на предупреждението(ята) за опасност | Код(ове) на допълнителното(ите) предупреждение(я) за опасност | | |
| 015-034-00-1 | parathion (ISO);<br>*O,O*-diethyl *O*-4-nitrophenyl phosphorothioate | 200-271-7 | 56-38-2 | Acute Tox. 2 (*)<br>Acute Tox. 2 (*)<br>Acute Tox. 3 (*)<br>STOT RE 1<br>Aquatic Acute 1<br>Aquatic Chronic 1 | H330<br>H300<br>H311<br>H372 (**)<br>H400<br>H410 | GHS06<br>GHS08<br>GHS09<br>Dgr | H330<br>H300<br>H311<br>H372 (**)<br>H410 | | M=100 | |
| 015-035-00-7 | parathion - methyl (ISO);<br>*O,O*-dimethyl *O*-4-nitrophenyl phosphorothioate | 206-050-1 | 298-00-0 | Flam. Liq. 3<br>Acute Tox. 2 (*)<br>Acute Tox. 2 (*)<br>Acute Tox. 3 (*)<br>STOT RE 2 (*)<br>Aquatic Acute 1<br>Aquatic Chronic 1 | H226<br>H330<br>H300<br>H311<br>H373 (**)<br>H400<br>H410 | GHS02<br>GHS06<br>GHS08<br>GHS09<br>Dgr | H226<br>H330<br>H300<br>H311<br>H373 (**)<br>H410 | | M=100 | |
| 015-036-00-2 | *O*-ethyl *O*-4-nitrophenyl phenylphosphonothioate;<br>EPN | 218-276-8 | 2104-64-5 | Acute Tox. 1<br>Acute Tox. 2 (*)<br>Aquatic Acute 1<br>Aquatic Chronic 1 | H310<br>H300<br>H400<br>H410 | GHS06<br>GHS09<br>Dgr | H310<br>H300<br>H410 | | | |
| 015-037-00-8 | phenkapton (ISO);<br>*S*-(2,5-dichlorophenylthiomethyl) *O,O*-diethyl phosphorodithioate | 218-892-7 | 2275-14-1 | Acute Tox. 3 (*)<br>Acute Tox. 3 (*)<br>Acute Tox. 3 (*)<br>Aquatic Acute 1<br>Aquatic Chronic 1 | H331<br>H311<br>H301<br>H400<br>H410 | GHS06<br>GHS09<br>Dgr | H331<br>H311<br>H301<br>H410 | | | |
| 015-038-00-3 | coumaphos (ISO);<br>*O*-3-chloro-4-methylcoumarin-7-yl *O,O*-diethyl phosphorothioate | 200-285-3 | 56-72-4 | Acute Tox. 2 (*)<br>Acute Tox. 4 (*)<br>Aquatic Acute 1<br>Aquatic Chronic 1 | H300<br>H312<br>H400<br>H410 | GHS06<br>GHS09<br>Dgr | H300<br>H312<br>H410 | | | |

| Индекс № | Международна химична идентификация | ЕО № | CAS № | Класификация | | Етикетиране | | | Специф. пред. концентрации, М-коефициенти | Бележки |
|---|---|---|---|---|---|---|---|---|---|---|
| | | | | Код(ове) на класа (овете) и категорията(иите) на опасност | Код(ове) на предупреждението(ята) за опасност | Кодове на пиктограмата(ите) и сигналната(ите) дума(и) | Код(ове) на предупреждението(ята) за опасност | Код(ове) на допълнителното(ите) предупреждение(я) за опасност | | |
| 015-039-00-9 | azinphos-methyl (ISO);<br>*O,O*-dimethyl-4-oxobenzotriazin-3-ylmethyl phosphorodithioate | 201-676-1 | 86-50-0 | Acute Tox. 2 (*)<br>Acute Tox. 2 (*)<br>Acute Tox. 3 (*)<br>Skin Sens. 1<br>Aquatic Acute 1<br>Aquatic Chronic 1 | H330<br>H300<br>H311<br>H317<br>H400<br>H410 | GHS06<br>GHS09<br>Dgr | H330<br>H300<br>H311<br>H317<br>H410 | | | |
| 015-040-00-4 | diazinon (ISO);<br>*O,O*-diethyl *O*-2-isopropyl-6-methylpyrimidin-4-yl phosphorothioate | 206-373-8 | 333-41-5 | Acute Tox. 4 (*)<br>Aquatic Acute 1<br>Aquatic Chronic 1 | H302<br>H400<br>H410 | GHS07<br>GHS09<br>Wng | H302<br>H400<br>H410 | | | |
| 015-041-00-X | malathion (ISO);<br>1,2-bis (ethoxycarbonyl) ethyl *O,O*-dimethyl phosphorodithioate | 204-497-7 | 121-75-5 | Acute Tox. 4 (*)<br>Aquatic Acute 1<br>Aquatic Chronic 1 | H302<br>H400<br>H410 | GHS07<br>GHS09<br>Wng | H302<br>H400<br>H410 | | M=100 | |
| 015-042-00-5 | chlorthion<br>*O*-(3-chloro-4-nitrophenyl) *O,O*-dimethyl phosphorothioate | 207-902-5 | 500-28-7 | Acute Tox. 4 (*)<br>Acute Tox. 4 (*)<br>Acute Tox. 4 (*)<br>Aquatic Acute 1<br>Aquatic Chronic 1 | H332<br>H312<br>H302<br>H400<br>H410 | GHS07<br>GHS09<br>Wng | H332<br>H312<br>H302<br>H410 | | M=100 | |
| 015-043-00-0 | phosnichlor (ISO);<br>*O*-4-chloro-3-nitrophenyl *O,O*-dimethyl phosphorothioate | — | 5826-76-6 | Acute Tox. 4 (*)<br>Acute Tox. 4 (*)<br>Acute Tox. 4 (*) | H332<br>H312<br>H302 | GHS07<br>Wng | H332<br>H312<br>H302 | | | |
| 015-044-00-6 | carbophenothion (ISO);<br>4-chlorophenylthiomethyl *O,O*-diethyl phosphorodithioate | 212-324-1 | 786-19-6 | Acute Tox. 3 (*)<br>Acute Tox. 3 (*)<br>Aquatic Acute 1<br>Aquatic Chronic 1 | H311<br>H301<br>H400<br>H410 | GHS06<br>GHS09<br>Dgr | H311<br>H301<br>H410 | | | |

| Индекс № | Международна химична идентификация | ЕО № | CAS № | Класификация | | Етикетиране | | | Специф. пред. концентрации, М-коефициенти | Бележки |
|---|---|---|---|---|---|---|---|---|---|---|
| | | | | Код(ове) на класа (овете) и категорията(иите) на опасност | Код(ове) на предупреждението(ята) за опасност | Кодове на пиктограмата(ите) и сигналната(ите) дума(и) | Код(ове) на предупреждението(ята) за опасност | Код(ове) на допълнителното(ите) предупреждение(я) за опасност | | |
| 015-045-00-1 | mecarbam (ISO);<br>*N*-ethoxycarbonyl-*N*-methylcarbamoylmethyl *O*,*O*-diethyl phosphorodithioate | 219-993-9 | 2595-54-2 | Acute Tox. 3 (*)<br>Acute Tox. 3 (*)<br>Aquatic Acute 1<br>Aquatic Chronic 1 | H311<br>H301<br>H400<br>H410 | GHS06<br>GHS09<br>Dgr | H311<br>H301<br>H400<br>H410 | | | |
| 015-046-00-7 | oxydemeton-methyl;<br>*S*-2-(ethylsulphinyl)ethyl *O*,*O*-dimethyl phosphorothioate | 206-110-7 | 301-12-2 | Acute Tox. 3 (*)<br>Acute Tox. 3 (*)<br>Aquatic Acute 1 | H311<br>H301<br>H400 | GHS06<br>GHS09<br>Dgr | H311<br>H301<br>H400 | | | |
| 015-047-00-2 | ethion (ISO);<br>*O*,*O*,*O*',*O*'-tetraethyl *S*,*S*'-methylenedi (phosphorodithioate);<br>diethion | 209-242-3 | 563-12-2 | Acute Tox. 3 (*)<br>Acute Tox. 4 (*)<br>Aquatic Acute 1<br>Aquatic Chronic 1 | H301<br>H312<br>H400<br>H410 | GHS06<br>GHS09<br>Dgr | H301<br>H312<br>H410 | | M=10000 | |
| 015-048-00-8 | fenthion (ISO);<br>*O*,*O*-dimethyl-*O*-(4-methylthion-*m*-tolyl) phosphorothioate | 200-231-9 | 55-38-9 | Muta. 2<br>Acute Tox. 3 (*)<br>STOT RE 1<br>Acute Tox. 4 (*)<br>Acute Tox. 4 (*)<br>Aquatic Acute 1<br>Aquatic Chronic 1 | H341<br>H331<br>H372 (**)<br>H312<br>H302<br>H400<br>H410 | GHS06<br>GHS08<br>GHS09<br>Dgr | H341<br>H331<br>H372 (**)<br>H312<br>H302<br>H410 | | | |
| 015-049-00-3 | endothion (ISO);<br>*S*-5-methoxy-4-oxopyran-2-ylmethyl dimethyl phosphorothioate | 220-472-3 | 2778-04-3 | Acute Tox. 3 (*)<br>Acute Tox. 3 (*) | H311<br>H301 | GHS06<br>Dgr | H311<br>H301 | | | |
| 015-050-00-9 | thiometon (ISO);<br>*S*-2-ethylthioethyl *O*,*O*-dimethyl phosphorodithioate | 211-362-6 | 640-15-3 | Acute Tox. 3 (*)<br>Acute Tox. 4 (*) | H301<br>H312 | GHS06<br>Dgr | H301<br>H312 | | | |
| 015-051-00-4 | dimethoate (ISO);<br>*O*,*O*-dimethyl methylcarbamoylmethyl phosphorodithioate | 200-480-3 | 60-51-5 | Acute Tox. 4 (*)<br>Acute Tox. 4 (*) | H312<br>H302 | GHS07<br>Wng | H312<br>H302 | | | |

| Индекс № | Международна химична идентификация | ЕО № | CAS № | Класификация | | Етикетиране | | | Специф. пред. концентрации, М-коефициенти | Бележки |
|---|---|---|---|---|---|---|---|---|---|---|
| | | | | Код(ове) на класа (овете) и категорията(иите) на опасност | Код(ове) на предупреждението(ята) за опасност | Кодове на пиктограмата(ите) и сигналната(ите) дума(и) | Код(ове) на предупреждението(ята) за опасност | Код(ове) на допълнителното(ите) предупреждение(я) за опасност | | |
| 015-052-00-X | fenchlorphos (ISO);<br>*O,O*-dimethyl *O*-2,4,5-trichlorophenyl phosphorothioate | 206-082-6 | 299-84-3 | Acute Tox. 4 (*)<br>Acute Tox. 4 (*)<br>Aquatic Acute 1<br>Aquatic Chronic 1 | H312<br>H302<br>H400<br>H410 | GHS07<br>GHS09<br>Wng | H312<br>H302<br>H410 | | | |
| 015-053-00-5 | menazon (ISO);<br>S-[(4,6-diamino-1,3,5-triazin-2-yl)methyl] O,O-dimethyl phosphorodithioate | 201-123-4 | 78-57-9 | Acute Tox. 4 (*)<br>Aquatic Chronic 3 | H302<br>H412 | GHS07<br>Wng | H302<br>H412 | | | |
| 015-054-00-0 | fenitrothion (ISO);<br>*O,O*-dimethyl *O*-4-nitro-*m*-tolyl phosphorothioate | 204-524-2 | 122-14-5 | Acute Tox. 4 (*)<br>Aquatic Acute 1<br>Aquatic Chronic 1 | H302<br>H400<br>H410 | GHS07<br>GHS09<br>Wng | H302<br>H410 | | | |
| 015-055-00-6 | naled (ISO);<br>1,2-dibromo-2,2-dichloroethyl dimethyl phosphate | 206-098-3 | 300-76-5 | Acute Tox. 4 (*)<br>Acute Tox. 4 (*)<br>Eye Irrit. 2<br>Skin Irrit. 2<br>Aquatic Acute 1 | H312<br>H302<br>H319<br>H315<br>H400 | GHS07<br>GHS09<br>Wng | H312<br>H302<br>H319<br>H315<br>H400 | | M=1000 | |
| 015-056-00-1 | azinphos-ethyl (ISO);<br>*O,O*-diethyl 4-oxobenzotriazin-3-ylmethyl phosphorodithioate | 220-147-6 | 2642-71-9 | Acute Tox. 2 (*)<br>Acute Tox. 3 (*)<br>Aquatic Acute 1<br>Aquatic Chronic 1 | H300<br>H311<br>H400<br>H410 | GHS06<br>GHS09<br>Dgr | H300<br>H311<br>H410 | | | |
| 015-057-00-7 | formothion (ISO);<br>*N*-formyl-*N*-methylcarbamoylmethyl *O,O*-dimethyl phosphorodithioate | 219-818-6 | 2540-82-1 | Acute Tox. 4 (*)<br>Acute Tox. 4 (*) | H312<br>H302 | GHS07<br>Wng | H312<br>H302 | | | |
| 015-058-00-2 | morphothion (ISO);<br>*O,O*-dimethyl-*S*-(morpholinocarbonylmethyl) phosphorodithioate | 205-628-0 | 144-41-2 | Acute Tox. 3 (*)<br>Acute Tox. 3 (*)<br>Acute Tox. 3 (*)<br>Aquatic Acute 1<br>Aquatic Chronic 1 | H331<br>H311<br>H301<br>H400<br>H410 | GHS06<br>GHS09<br>Dgr | H331<br>H311<br>H301<br>H410 | | | |

| Индекс № | Международна химична идентификация | ЕО № | CAS № | Класификация | | Етикетиране | | | Специф. пред. концентрации, М-коефициенти | Бележки |
|---|---|---|---|---|---|---|---|---|---|---|
| | | | | Код(ове) на класа (овете) и категорията(иите) на опасност | Код(ове) на предупреждението(ята) за опасност | Кодове на пиктограмата(ите) и сигналната(ите) дума(и) | Код(ове) на предупреждението(ята) за опасност | Код(ове) на допълнителното(ите) предупреждение(я) за опасност | | |
| 015-059-00-8 | vamidothion (ISO);<br>*O,O*-dimethyl *S*-2-(1-methylcarbamoylethylthio) ethyl phosphorothioate | 218-894-8 | 2275-23-2 | Acute Tox. 3 (*)<br>Acute Tox. 4 (*)<br>Aquatic Acute 1 | H301<br>H312<br>H400 | GHS06<br>GHS09<br>Dgr | H301<br>H312<br>H400 | | | |
| 015-060-00-3 | disulfoton (ISO);<br>*O,O*-diethyl 2-ethylthioethyl phosphorodithioate | 206-054-3 | 298-04-4 | Acute Tox. 1<br>Acute Tox. 2 (*)<br>Aquatic Acute 1<br>Aquatic Chronic 1 | H310<br>H300<br>H400<br>H410 | GHS06<br>GHS09<br>Dgr | H310<br>H300<br>H410 | | | |
| 015-061-00-9 | dimefox (ISO);<br>tetramethylphosphorodiamidic fluoride | 204-076-8 | 115-26-4 | Acute Tox. 1<br>Acute Tox. 2 (*) | H310<br>H300 | GHS06<br>Dgr | H310<br>H300 | | | |
| 015-062-00-4 | mipafox (ISO);<br>*N,N'*- di-isopropylphosphorodiamidic fluoride | 206-742-3 | 371-86-8 | STOT SE 1 | H370 (**) | GHS08<br>Dgr | H370 (**) | | | |
| 015-063-00-X | dioxathion (ISO);<br>1,4-dioxan-2,3-diyl-*O,O,O',O'*-tetraethyl di (phosphorodithioate) | 201-107-7 | 78-34-2 | Acute Tox. 2 (*)<br>Acute Tox. 2 (*)<br>Acute Tox. 3 (*)<br>Aquatic Acute 1<br>Aquatic Chronic 1 | H330<br>H300<br>H311<br>H400<br>H410 | GHS06<br>GHS09<br>Dgr | H330<br>H300<br>H311<br>H410 | | M=1000 | |
| 015-064-00-5 | bromophos-ethyl (ISO);<br>*O*-4-bromo-2,5-dichlorophenyl *O,O*-diethyl phosphorothioate | 225-399-0 | 4824-78-6 | Acute Tox. 3 (*)<br>Acute Tox. 4 (*)<br>Aquatic Acute 1<br>Aquatic Chronic 1 | H301<br>H312<br>H400<br>H410 | GHS06<br>GHS09<br>Dgr | H301<br>H312<br>H410 | | | |
| 015-065-00-0 | *S*-[2-(ethylsulphinyl)ethyl] *O,O*-dimethyl phosphorodithioate | — | 2703-37-9 | Acute Tox. 2 (*)<br>Acute Tox. 1<br>Acute Tox. 2 (*)<br>Aquatic Chronic 2 | H330<br>H310<br>H300<br>H411 | GHS06<br>GHS09<br>Dgr | H330<br>H310<br>H300<br>H411 | | | |

| Индекс № | Международна химична идентификация | ЕО № | CAS № | Класификация | | Етикетиране | | | Специф. пред. концентрации, М-коефициенти | Бележки |
|---|---|---|---|---|---|---|---|---|---|---|
| | | | | Код(ове) на класа (овете) и категорията(иите) на опасност | Код(ове) на предупреждението(ята) за опасност | Кодове на пиктограмата(ите) и сигналната(ите) дума(и) | Код(ове) на предупреждението(ята) за опасност | Код(ове) на допълнителното(ите) предупреждение(я) за опасност | | |
| 015-066-00-6 | omethoate (ISO);<br>*O,O*-dimethyl *S*-methylcarbamoylmethyl phosphorothioate | 214-197-8 | 1113-02-6 | Acute Tox. 3 (*)<br>Acute Tox. 4 (*)<br>Aquatic Acute 1 | H301<br>H312<br>H400 | GHS06<br>GHS09<br>Dgr | H301<br>H312<br>H400 | | | |
| 015-067-00-1 | phosalone (ISO);<br>*S*-(6-chloro-2-oxobenzoxazolin-3-ylmethyl) *O,O*-diethyl phosphorodithioate | 218-996-2 | 2310-17-0 | Acute Tox. 3 (*)<br>Acute Tox. 4 (*)<br>Aquatic Acute 1<br>Aquatic Chronic 1 | H301<br>H312<br>H400<br>H410 | GHS06<br>GHS09<br>Dgr | H301<br>H312<br>H410 | | | |
| 015-068-00-7 | dichlofenthion (ISO);<br>*O*-2,4-dichlorophenyl *O,O*-diethyl phosphorothioate | 202-564-5 | 97-17-6 | Acute Tox. 4 (*)<br>Aquatic Acute 1<br>Aquatic Chronic 1 | H302<br>H400<br>H410 | GHS07<br>GHS09<br>Wng | H302<br>H400<br>H410 | | | |
| 015-069-00-2 | methidathion (ISO);<br>2,3-dihydro-5-methoxy-2-oxo-1,3,4-thiadiazol-3-ylmethyl-*O,O*-dimethylphosphorodithioate | 213-449-4 | 950-37-8 | Acute Tox. 2 (*)<br>Acute Tox. 4 (*)<br>Aquatic Acute 1<br>Aquatic Chronic 1 | H300<br>H312<br>H400<br>H410 | GHS06<br>GHS09<br>Dgr | H300<br>H312<br>H410 | | | |
| 015-070-00-8 | cyanthoate (ISO);<br>*S*-(*N*-(1-cyano-1-methylethyl)carbamoylmethyl) *O,O*-diethyl phosphorothioate | 223-099-4 | 3734-95-0 | Acute Tox. 2 (*)<br>Acute Tox. 3 (*) | H300<br>H311 | GHS06<br>Dgr | H300<br>H311 | | | |
| 015-071-00-3 | chlorfenvinphos (ISO);<br>2-chloro-1-(2,4 dichlorophenyl) vinyl diethyl phosphate | 207-432-0 | 470-90-6 | Acute Tox. 2 (*)<br>Acute Tox. 3 (*)<br>Aquatic Acute 1<br>Aquatic Chronic 1 | H300<br>H311<br>H400<br>H410 | GHS06<br>GHS09<br>Dgr | H300<br>H311<br>H410 | | | |
| 015-072-00-9 | monocrotophos (ISO);<br>dimethyl-1-methyl-2-(methylcarbamoyl) vinyl phosphate | 230-042-7 | 6923-22-4 | Muta. 2<br>Acute Tox. 2 (*)<br>Acute Tox. 2 (*)<br>Acute Tox. 3 (*)<br>Aquatic Acute 1<br>Aquatic Chronic 1 | H341<br>H330<br>H300<br>H311<br>H400<br>H410 | GHS06<br>GHS08<br>GHS09<br>Dgr | H341<br>H330<br>H300<br>H311<br>H410 | | | |

| Индекс № | Международна химична идентификация | ЕО № | CAS № | Класификация | | Етикетиране | | | Специф. пред. концентрации, М-коефициенти | Бележки |
|---|---|---|---|---|---|---|---|---|---|---|
| | | | | Код(ове) на класа (овете) и категорията(иите) на опасност | Код(ове) на предупреждението(ята) за опасност | Кодове на пиктограмата(ите) и сигналната(ите) дума(и) | Код(ове) на предупреждението(ята) за опасност | Код(ове) на допълнителното(ите) предупреждение(я) за опасност | | |
| 015-073-00-4 | dicrotophos (ISO);<br>(Z)-2-dimethylcarbamoyl-1-methylvinyl dimethyl phosphate | 205-494-3 | 141-66-2 | Acute Tox. 2 (*)<br>Acute Tox. 3 (*)<br>Aquatic Acute 1<br>Aquatic Chronic 1 | H300<br>H311<br>H400<br>H410 | GHS06<br>GHS09<br>Dgr | H300<br>H311<br>H410 | | | |
| 015-074-00-X | crufomate (ISO);<br>4-tert-butyl-2-chlorophenyl methyl methylphosphoramidate | 206-083-1 | 299-86-5 | Acute Tox. 4 (*)<br>Acute Tox. 4 (*)<br>Aquatic Acute 1<br>Aquatic Chronic 1 | H312<br>H302<br>H400<br>H410 | GHS07<br>GHS09<br>Wng | H312<br>H302<br>H410 | | | |
| 015-075-00-5 | *S*-[2-(isopropylsulphinyl)ethyl] *O*,*O*-dimethyl phosphorothioate | — | 2635-50-9 | Acute Tox. 3 (*)<br>Acute Tox. 3 (*)<br>Acute Tox. 3 (*) | H331<br>H311<br>H301 | GHS06<br>Dgr | H331<br>H311<br>H301 | | | |
| 015-076-00-0 | potasan;<br>*O*,*O*-diethyl *O*-(4-methylcoumarin-7-yl) phosphorothioate | — | 299-45-6 | Acute Tox. 2 (*)<br>Acute Tox. 1<br>Acute Tox. 2 (*)<br>Aquatic Acute 1<br>Aquatic Chronic 1 | H330<br>H310<br>H300<br>H400<br>H410 | GHS06<br>GHS09<br>Dgr | H330<br>H310<br>H300<br>H410 | | M=1000 | |
| 015-077-00-6 | 2,2-dichlorovinyl 2-ethylsulphinylethyl methyl phosphate | — | 7076-53-1 | Acute Tox. 3 (*)<br>Acute Tox. 3 (*)<br>Acute Tox. 3 (*) | H331<br>H311<br>H301 | GHS06<br>Dgr | H331<br>H311<br>H301 | | | |
| 015-078-00-1 | demeton-*S*-methylsulphon (ISO);<br>*S*-2-ethylsulphonylethyl dimethyl phosphorothioate | 241-109-5 | 17040-19-6 | Acute Tox. 3 (*)<br>Acute Tox. 4 (*)<br>Aquatic Chronic 2 | H301<br>H312<br>H411 | GHS06<br>GHS09<br>Dgr | H301<br>H312<br>H411 | | | |
| 015-079-00-7 | acephate (ISO);<br>*O*,*S*-dimethyl acetylphosphoramidothioate | 250-241-2 | 30560-19-1 | Acute Tox. 4 (*) | H302 | GHS07<br>Wng | H302 | | | |
| 015-080-00-2 | amidithion (ISO);<br>2-methoxyethylcarbamoylmethyl *O*,*O*-dimethyl phosphorodithioate | — | 919-76-6 | Acute Tox. 4 (*) | H302 | GHS07<br>Wng | H302 | | | |

| Индекс № | Международна химична идентификация | ЕО № | CAS № | Класификация | | Етикетиране | | | Специф. пред. концентрации, М-коефициенти | Бележки |
|---|---|---|---|---|---|---|---|---|---|---|
| | | | | Код(ове) на класа (овете) и категорията(иите) на опасност | Код(ове) на предупреждението(ята) за опасност | Кодове на пиктограмата(ите) и сигналната(ите) дума(и) | Код(ове) на предупреждението(ята) за опасност | Код(ове) на допълнителното(ите) предупреждение(я) за опасност | | |
| 015-081-00-8 | O,O,O',O'-tetrapropyl dithiopyrophosphate | 221-817-0 | 3244-90-4 | Acute Tox. 4 (*)<br>Acute Tox. 4 (*)<br>Aquatic Acute 1<br>Aquatic Chronic 1 | H312<br>H302<br>H400<br>H410 | GHS07<br>GHS09<br>Wng | H312<br>H302<br>H410 | | | |
| 015-082-00-3 | azothoate (ISO);<br>O-4-(4-chlorophenylazo)phenyl O,O-dimethyl phosphorothioate | 227-419-3 | 5834-96-8 | Acute Tox. 4 (*)<br>Acute Tox. 4 (*) | H332<br>H302 | GHS07<br>Wng | H332<br>H302 | | | |
| 015-083-00-9 | bensulide (ISO);<br>O,O-diisopropyl 2-phenylsulphonylaminoethyl phosphorodithioate | 212-010-4 | 741-58-2 | Acute Tox. 4 (*)<br>Aquatic Acute 1<br>Aquatic Chronic 1 | H302<br>H400<br>H410 | GHS07<br>GHS09<br>Wng | H302<br>H410 | | | |
| 015-084-00-4 | chlorpyrifos (ISO);<br>O,O-diethyl O-3,5,6-trichloro-2-pyridyl phosphorothioate | 220-864-4 | 2921-88-2 | Acute Tox. 3 (*)<br>Aquatic Acute 1<br>Aquatic Chronic 1 | H301<br>H400<br>H410 | GHS06<br>GHS09<br>Dgr | H301<br>H400<br>H410 | | M=10000 | |
| 015-085-00-X | chlorphonium chloride (ISO);<br>tributyl (2,4-dichlorobenzyl) phosphonium chloride | 204-105-4 | 115-78-6 | Acute Tox. 3 (*)<br>Acute Tox. 4 (*)<br>Eye Irrit. 2<br>Skin Irrit. 2 | H301<br>H312<br>H319<br>H315 | GHS06<br>Dgr | H301<br>H312<br>H319<br>H315 | | | |
| 015-086-00-5 | coumithoate (ISO);<br>O,O-diethyl O-7,8,9,10-tetrahydro-6-oxobenzo(c)chromen-3-yl phosphorothioate | — | 572-48-5 | Acute Tox. 3 (*) | H301 | GHS06<br>Dgr | H301 | | | |
| 015-087-00-0 | cyanophos (ISO);<br>O-4-cyanophenyl O,O-dimethyl phosphorothioate | 220-130-3 | 2636-26-2 | Acute Tox. 4 (*)<br>Acute Tox. 4 (*)<br>Aquatic Acute 1<br>Aquatic Chronic 1 | H312<br>H302<br>H400<br>H410 | GHS07<br>GHS09<br>Wng | H312<br>H302<br>H410 | | | |

| Индекс № | Международна химична идентификация | ЕО № | CAS № | Класификация | | Етикетиране | | | Специф. пред. концентрации, М-коефициенти | Бележки |
|---|---|---|---|---|---|---|---|---|---|---|
| | | | | Код(ове) на класа (овете) и категорията(иите) на опасност | Код(ове) на предупреждението(ята) за опасност | Кодове на пиктограмата(ите) и сигналната(ите) дума(и) | Код(ове) на предупреждението(ята) за опасност | Код(ове) на допълнителното(ите) предупреждение(я) за опасност | | |
| 015-088-00-6 | dialifos (ISO);<br>2-chloro-1-phthalimidoethyl *O*,*O*-diethyl phosphorodithioate | 233-689-3 | 10311-84-9 | Acute Tox. 2 (*)<br>Acute Tox. 3 (*)<br>Aquatic Acute 1<br>Aquatic Chronic 1 | H300<br>H311<br>H400<br>H410 | GHS06<br>GHS09<br>Dgr | H300<br>H311<br>H400<br>H410 | | | |
| 015-089-00-1 | ethoate-methyl (ISO);<br>ethylcarbamoylmethyl *O*,*O*-dimethyl phosphorodithioate | 204-121-1 | 116-01-8 | Acute Tox. 4 (*)<br>Acute Tox. 4 (*) | H312<br>H302 | GHS07<br>Wng | H312<br>H302 | | | |
| 015-090-00-7 | fensulfothion (ISO);<br>*O*,*O*-diethyl *O*-4-methylsulfinylphenyl phosphorothioate | 204-114-3 | 115-90-2 | Acute Tox. 1<br>Acute Tox. 2 (*)<br>Aquatic Acute 1<br>Aquatic Chronic 1 | H310<br>H300<br>H400<br>H410 | GHS06<br>GHS09<br>Dgr | H310<br>H300<br>H410 | | | |
| 015-091-00-2 | fonofos (ISO);<br>*O*-ethyl phenyl ethylphosphonodithioate | 213-408-0 | 944-22-9 | Acute Tox. 1<br>Acute Tox. 2 (*)<br>Aquatic Acute 1<br>Aquatic Chronic 1 | H310<br>H300<br>H400<br>H410 | GHS06<br>GHS09<br>Dgr | H310<br>H300<br>H410 | | | |
| 015-092-00-8 | phosacetim (ISO);<br>*O*,*O*-bis(4-chlorophenyl) *N*-acetimidoylphosphoramidothioate | 223-874-7 | 4104-14-7 | Acute Tox. 1<br>Acute Tox. 2 (*)<br>Aquatic Acute 1<br>Aquatic Chronic 1 | H310<br>H300<br>H400<br>H410 | GHS06<br>GHS09<br>Dgr | H310<br>H300<br>H410 | | | |
| 015-093-00-3 | leptophos (ISO);<br>*O*-4-bromo-2,5-dichlorophenyl *O*-methyl phenylphosphorothioate | 244-472-8 | 21609-90-5 | Acute Tox. 3 (*)<br>STOT SE 1<br>Acute Tox. 4 (*)<br>Aquatic Acute 1<br>Aquatic Chronic 1 | H301<br>H370 (**)<br>H312<br>H400<br>H410 | GHS06<br>GHS08<br>GHS09<br>Dgr | H301<br>H370 (**)<br>H312<br>H410 | | | |
| 015-094-00-9 | mephosfolan (ISO);<br>diethyl 4-methyl-1,3-dithiolan-2-ylidenephosphoramidate | 213-447-3 | 950-10-7 | Acute Tox. 1<br>Acute Tox. 2 (*)<br>Aquatic Chronic 2 | H310<br>H300<br>H411 | GHS06<br>GHS09<br>Dgr | H310<br>H300<br>H411 | | | |

| Индекс № | Международна химична идентификация | ЕО № | CAS № | Класификация | | Етикетиране | | | Специф. пред. концентрации, М-коефициенти | Бележки |
|---|---|---|---|---|---|---|---|---|---|---|
| | | | | Код(ове) на класа (овете) и категорията(иите) на опасност | Код(ове) на предупреждението(ята) за опасност | Кодове на пиктограмата(ите) и сигналната(ите) дума(и) | Код(ове) на предупреждението(ята) за опасност | Код(ове) на допълнителното(ите) предупреждение(я) за опасност | | |
| 015-095-00-4 | methamidophos (ISO);<br>*O,S*-dimethyl phosphoramidothioate | 233-606-0 | 10265-92-6 | Acute Tox. 2 (*)<br>Acute Tox. 2 (*)<br>Acute Tox. 3 (*)<br>Aquatic Acute 1 | H330<br>H300<br>H311<br>H400 | GHS06<br>GHS09<br>Dgr | H330<br>H300<br>H311<br>H400 | | | |
| 015-096-00-X | oxydisulfoton (ISO);<br>*O,O*-diethyl *S*-2-ethylsulphinylethyl phosphorodithioate | 219-679-1 | 2497-07-6 | Acute Tox. 2 (*)<br>Acute Tox. 3 (*)<br>Aquatic Acute 1<br>Aquatic Chronic 1 | H300<br>H311<br>H400<br>H410 | GHS06<br>GHS09<br>Dgr | H300<br>H311<br>H410 | | M=10 | |
| 015-097-00-5 | phenthoate (ISO);<br>ethyl 2-(dimethoxyphosphinothioylthio)-2-phenylacetate | 219-997-0 | 2597-03-7 | Acute Tox. 4 (*)<br>Acute Tox. 4 (*)<br>Aquatic Acute 1<br>Aquatic Chronic 1 | H312<br>H302<br>H400<br>H410 | GHS07<br>GHS09<br>Wng | H312<br>H302<br>H410 | | M=100 | |
| 015-098-00-0 | trichloronate (ISO);<br>*O*-ethyl *O*-2,4,5-trichlorophenyl ethylphosphonothioate | 206-326-1 | 327-98-0 | Acute Tox. 2 (*)<br>Acute Tox. 3 (*)<br>Aquatic Acute 1<br>Aquatic Chronic 1 | H300<br>H311<br>H400<br>H410 | GHS06<br>GHS09<br>Dgr | H300<br>H311<br>H410 | | | |
| 015-099-00-6 | pirimiphos-ethyl (ISO);<br>*O,O*-diethyl *O*-2-diethylamino-6-methylpyrimidin-4-yl phosphorothioate | 245-704-0 | 23505-41-1 | Acute Tox. 3 (*)<br>Acute Tox. 4 (*)<br>Aquatic Acute 1<br>Aquatic Chronic 1 | H301<br>H312<br>H400<br>H410 | GHS06<br>GHS09<br>Dgr | H301<br>H312<br>H410 | | | |
| 015-100-00-X | phoxim (ISO);<br>α-(diethoxyphosphinothioylimino) phenylacetonitrile | 238-887-3 | 14816-18-3 | Acute Tox. 4 (*)<br>Aquatic Acute 1<br>Aquatic Chronic 1 | H302<br>H400<br>H410 | GHS07<br>GHS09<br>Wng | H302<br>H410 | | M=1000 | |

| Индекс № | Международна химична идентификация | ЕО № | CAS № | Класификация | | Етикетиране | | | Специф. пред. концентрации, М-коефициенти | Бележки |
|---|---|---|---|---|---|---|---|---|---|---|
| | | | | Код(ове) на класа (овете) и категорията(иите) на опасност | Код(ове) на предупреждението(ята) за опасност | Кодове на пиктограмата(ите) и сигналната(ите) дума(и) | Код(ове) на предупреждението(ята) за опасност | Код(ове) на допълнителното(ите) предупреждение(я) за опасност | | |
| 015-101-00-5 | phosmet (ISO);<br>*O,O*-dimethyl phthalimidomethyl *S*-phosphorodithioate | 211-987-4 | 732-11-6 | Acute Tox. 4 (*)<br>Acute Tox. 4 (*)<br>Aquatic Acute 1<br>Aquatic Chronic 1 | H312<br>H302<br>H400<br>H410 | GHS07<br>GHS09<br>Wng | H312<br>H302<br>H410 | | M=100 | |
| 015-102-00-0 | tris(2-chloroethyl) phosphate | 204-118-5 | 115-96-8 | Carc. 2<br>Acute Tox. 4 (*)<br>Aquatic Chronic 2 | H351<br>H302<br>H411 | GHS08<br>GHS07<br>GHS09<br>Wng | H351<br>H302<br>H411 | | | |
| 015-103-00-6 | phosphorus tribromide | 232-178-2 | 7789-60-8 | Skin Corr. 1B<br>STOT SE 3 | H314<br>H335 | GHS05<br>GHS07<br>Dgr | H314<br>H335 | EUH014 | | |
| 015-104-00-1 | diphosphorus pentasulphide;<br>phosphorus pentasulphide | 215-242-4 | 1314-80-3 | Flam. Sol. 1<br>Water-react. 1<br>Acute Tox. 4 (*)<br>Acute Tox. 4 (*)<br>Aquatic Acute 1 | H228<br>H260<br>H332<br>H302<br>H400 | GHS02<br>GHS07<br>GHS09<br>Dgr | H228<br>H260<br>H332<br>H302<br>H400 | EUH029 | | T |
| 015-105-00-7 | triphenyl phosphite | 202-908-4 | 101-02-0 | Eye Irrit. 2<br>Skin Irrit. 2<br>Aquatic Acute 1<br>Aquatic Chronic 1 | H319<br>H315<br>H400<br>H410 | GHS07<br>GHS09<br>Wng | H319<br>H315<br>H410 | | Skin Irrit. 2; H315: C ≥ 5 %<br>Eye Irrit. 2; H319: C ≥ 5 % | |
| 015-106-00-2 | hexamethylphosphoric triamide;<br>hexamethylphosphoramide | 211-653-8 | 680-31-9 | Carc. 1B<br>Muta. 1B | H350<br>H340 | GHS08<br>Dgr | H350<br>H340 | | Carc. 1B; H350: C ≥ 0.01 % | |
| 015-107-00-8 | ethoprophos (ISO);<br>ethyl-*S,S*-dipropyl phosphorodithioate | 236-152-1 | 13194-48-4 | Acute Tox. 2 (*)<br>Acute Tox. 1<br>Acute Tox. 3 (*)<br>Skin Sens. 1<br>Aquatic Acute 1<br>Aquatic Chronic 1 | H330<br>H310<br>H301<br>H317<br>H400<br>H410 | GHS06<br>GHS09<br>Dgr | H330<br>H310<br>H301<br>H317<br>H410 | | | |

| Индекс № | Международна химична идентификация | ЕО № | CAS № | Класификация | | Етикетиране | | | Специф. пред. концентрации, М-коефициенти | Бележки |
|---|---|---|---|---|---|---|---|---|---|---|
| | | | | Код(ове) на класа (овете) и категорията(иите) на опасност | Код(ове) на предупреждението(ята) за опасност | Кодове на пиктограмата(ите) и сигналната(ите) дума(и) | Код(ове) на предупреждението(ята) за опасност | Код(ове) на допълнителното(ите) предупреждение(я) за опасност | | |
| 015-108-00-3 | bromophos (ISO);<br>*O*-4-bromo-2,5-dichlorophenyl *O*,*O*-dimethyl phosphorothioate | 218-277-3 | 2104-96-3 | Acute Tox. 4 (*)<br>Aquatic Acute 1<br>Aquatic Chronic 1 | H302<br>H400<br>H410 | GHS07<br>GHS09<br>Wng | H302<br>H410 | | M=100 | |
| 015-109-00-9 | crotoxyphos (ISO);<br>1-phenylethyl 3-(dimethoxyphosphinyloxy) isocrotonate | 231-720-5 | 7700-17-6 | Acute Tox. 3 (*)<br>Acute Tox. 3 (*)<br>Aquatic Acute 1<br>Aquatic Chronic 1 | H311<br>H301<br>H400<br>H410 | GHS06<br>GHS09<br>Dgr | H311<br>H301<br>H410 | | M=10 | |
| 015-110-00-4 | cyanofenphos (ISO);<br>*O*-4-cyanophenyl *O*-ethyl phenylphosphonothioate | — | 13067-93-1 | Acute Tox. 3 (*)<br>STOT SE 1<br>Acute Tox. 4 (*)<br>Eye Irrit. 2<br>Aquatic Chronic 2 | H301<br>H370 (**)<br>H312<br>H319<br>H411 | GHS06<br>GHS08<br>GHS09<br>Dgr | H301<br>H370 (**)<br>H312<br>H319<br>H411 | | | |
| 015-111-00-X | phosfolan (ISO);<br>diethyl 1,3-dithiolan-2-ylidenephosphoramidate | 213-423-2 | 947-02-4 | Acute Tox. 1<br>Acute Tox. 2 (*) | H310<br>H300 | GHS06<br>Dgr | H310<br>H300 | | | |
| 015-112-00-5 | thionazin (ISO);<br>*O*,*O*-diethyl *O*-pyrazin-2-yl phosphorothioate; | 206-049-6 | 297-97-2 | Acute Tox. 1<br>Acute Tox. 2 (*) | H310<br>H300 | GHS06<br>Dgr | H310<br>H300 | | | |
| 015-114-00-6 | chlormephos (ISO);<br>*S*-chloromethyl *O*,*O*-diethyl phosphorodithioate | 246-538-1 | 24934-91-6 | Acute Tox. 1<br>Acute Tox. 2 (*)<br>Aquatic Acute 1<br>Aquatic Chronic 1 | H310<br>H300<br>H400<br>H410 | GHS06<br>GHS09<br>Dgr | H310<br>H300<br>H410 | | | |
| 015-115-00-1 | chlorthiophos (ISO) | 244-663-6 | 21923-23-9 | Acute Tox. 2 (*)<br>Acute Tox. 3 (*)<br>Aquatic Acute 1<br>Aquatic Chronic 1 | H300<br>H311<br>H400<br>H410 | GHS06<br>GHS09<br>Dgr | H300<br>H311<br>H410 | | | |

| Индекс № | Международна химична идентификация | ЕО № | CAS № | Класификация | | Етикетиране | | | Специф. пред. концентрации, М-коефициенти | Бележки |
|---|---|---|---|---|---|---|---|---|---|---|
| | | | | Код(ове) на класа (овете) и категорията(иите) на опасност | Код(ове) на предупреждението(ята) за опасност | Кодове на пиктограмата(ите) и сигналната(ите) дума(и) | Код(ове) на предупреждението(ята) за опасност | Код(ове) на допълнителното(ите) предупреждение(я) за опасност | | |
| 015-116-00-7 | demephion-*O* (ISO);<br>*O*,*O*-dimethyl *O*-2-methylthioethyl phosphorothioate | 211-666-9 | 682-80-4 | Acute Tox. 2 (*)<br>Acute Tox. 3 (*) | H300<br>H311 | GHS06<br>Dgr | H300<br>H311 | | | |
| 015-117-00-2 | demephion-*S* (ISO);<br>*O*,*O*-dimethyl *S*-2-methylthioethyl phosphorothioate | 219-971-9 | 2587-90-8 | Acute Tox. 2 (*)<br>Acute Tox. 3 (*) | H300<br>H311 | GHS06<br>Dgr | H300<br>H311 | | | |
| 015-118-00-8 | demeton | — | 8065-48-3 | Acute Tox. 1<br>Acute Tox. 2 (*)<br>Aquatic Acute 1 | H310<br>H300<br>H400 | GHS06<br>GHS09<br>Dgr | H310<br>H300<br>H400 | | | |
| 015-119-00-3 | dimethyl 4-(methylthio)phenyl phosphate | — | 3254-63-5 | Acute Tox. 1<br>Acute Tox. 2 (*) | H310<br>H300 | GHS06<br>Dgr | H310<br>H300 | | | |
| 015-120-00-9 | ditalimfos (ISO);<br>*O*,*O*-diethyl phthalimidophosphonothioate | 225-875-8 | 5131-24-8 | Skin Irrit. 2<br>Skin Sens. 1 | H315<br>H317 | GHS07<br>Wng | H315<br>H317 | | | |
| 015-121-00-4 | edifenphos (ISO);<br>*O*-ethyl *S*,*S*-diphenyl phosphorodithioate | 241-178-1 | 17109-49-8 | Acute Tox. 3 (*)<br>Acute Tox. 3 (*)<br>Acute Tox. 4 (*)<br>Skin Sens. 1<br>Aquatic Acute 1<br>Aquatic Chronic 1 | H331<br>H301<br>H312<br>H317<br>H400<br>H410 | GHS06<br>GHS09<br>Dgr | H331<br>H301<br>H312<br>H317<br>H410 | | | |
| 015-122-00-X | etrimfos (ISO);<br>*O*-6-ethoxy-2-ethylpyrimidin-4-yl *O*,*O*-dimethylphosphorothioate | 253-855-9 | 38260-54-7 | Acute Tox. 4 (*)<br>Aquatic Acute 1<br>Aquatic Chronic 1 | H302<br>H400<br>H410 | GHS07<br>GHS09<br>Wng | H302<br>H410 | | M=10 | |
| 015-123-00-5 | fenamiphos (ISO);<br>ethyl-4-methylthio-*m*-tolyl isopropyl phosphoramidate | 244-848-1 | 22224-92-6 | Acute Tox. 2 (*)<br>Acute Tox. 3 (*)<br>Aquatic Acute 1<br>Aquatic Chronic 1 | H300<br>H311<br>H400<br>H410 | GHS06<br>GHS09<br>Dgr | H300<br>H311<br>H410 | | M=100 | |

| Индекс № | Международна химична идентификация | ЕО № | CAS № | Класификация | | Етикетиране | | | Специф. пред. концентрации, М-коефициенти | Бележки |
|---|---|---|---|---|---|---|---|---|---|---|
| | | | | Код(ове) на класа (овете) и категорията(иите) на опасност | Код(ове) на предупреждението(ята) за опасност | Кодове на пиктограмата(ите) и сигналната(ите) дума(и) | Код(ове) на предупреждението(ята) за опасност | Код(ове) на допълнителното(ите) предупреждение(я) за опасност | | |
| 015-124-00-0 | fosthietan (ISO);<br>diethyl 1,3-dithietan-2-ylidenephosphoramidate | 244-437-7 | 21548-32-3 | Acute Tox. 1<br>Acute Tox. 2 (*) | H310<br>H300 | GHS06<br>Dgr | H310<br>H300 | | | |
| 015-125-00-6 | glyphosine (ISO);<br>*N*,*N*-bis(phosphonomethyl)glycine | 219-468-4 | 2439-99-8 | Eye Dam. 1 | H318 | GHS05<br>Dgr | H318 | | | |
| 015-126-00-1 | heptenophos (ISO);<br>7-chlorobicyclo(3.2.0)hepta-2,6-dien-6-yl dimethyl phosphate | 245-737-0 | 23560-59-0 | Acute Tox. 3 (*)<br>Aquatic Acute 1<br>Aquatic Chronic 1 | H301<br>H400<br>H410 | GHS06<br>GHS09<br>Dgr | H301<br>H410 | | M=100 | |
| 015-127-00-7 | iprobenfos(ISO);<br>*S*-benzyl diisopropyl phosphorothioate | 247-449-0 | 26087-47-8 | Acute Tox. 4 (*)<br>Aquatic Chronic 2 | H302<br>H411 | GHS07<br>GHS09<br>Wng | H302<br>H411 | | | |
| 015-128-00-2 | IPSP;<br>*S*-ethylsulphinylmethyl *O*,*O*-diisopropylphosphorodithioate | — | 5827-05-4 | Acute Tox. 1<br>Acute Tox. 3 (*)<br>Aquatic Acute 1<br>Aquatic Chronic 1 | H310<br>H301<br>H400<br>H410 | GHS06<br>GHS09<br>Dgr | H310<br>H301<br>H410 | | M=100 | |
| 015-129-00-8 | isofenphos (ISO);<br>*O*-ethyl *O*-2-isopropoxycarbonylphenyl-isopropylphosphoramidothioate | 246-814-1 | 25311-71-1 | Acute Tox. 3 (*)<br>Acute Tox. 3 (*)<br>Aquatic Acute 1<br>Aquatic Chronic 1 | H311<br>H301<br>H400<br>H410 | GHS06<br>GHS09<br>Dgr | H311<br>H301<br>H410 | | M=100 | |
| 015-130-00-3 | isothioate (ISO);<br>*S*-2-isopropylthioethyl *O*,*O*-dimethyl phosphorodithioate; | — | 36614-38-7 | Acute Tox. 3 (*)<br>Acute Tox. 3 (*) | H311<br>H301 | GHS06<br>Dgr | H311<br>H301 | | | |
| 015-131-00-9 | isoxathion (ISO);<br>*O*,*O*-diethyl *O*-5-phenylisoxazol-3-ylphosphorothioate | 242-624-8 | 18854-01-8 | Acute Tox. 3 (*)<br>Acute Tox. 3 (*)<br>Aquatic Acute 1<br>Aquatic Chronic 1 | H311<br>H301<br>H400<br>H410 | GHS06<br>GHS09<br>Dgr | H311<br>H301<br>H410 | | | |

| Индекс № | Международна химична идентификация | ЕО № | CAS № | Класификация | | Етикетиране | | | Специф. пред. концентрации, М-коефициенти | Бележки |
|---|---|---|---|---|---|---|---|---|---|---|
| | | | | Код(ове) на класа (овете) и категорията(иите) на опасност | Код(ове) на предупреждението(ята) за опасност | Кодове на пиктограмата(ите) и сигналната(ите) дума(и) | Код(ове) на предупреждението(ята) за опасност | Код(ове) на допълнителното(ите) предупреждение(я) за опасност | | |
| 015-132-00-4 | *S*-(chlorophenylthiomethyl) *O*,*O*-dimethylphosphorodithioate;<br>methylcarbophenothione | — | 953-17-3 | Acute Tox. 3 (*)<br>Acute Tox. 3 (*)<br>Aquatic Acute 1<br>Aquatic Chronic 1 | H311<br>H301<br>H400<br>H410 | GHS06<br>GHS09<br>Dgr | H311<br>H301<br>H410 | | M=1000 | |
| 015-133-00-X | piperophos (ISO);<br>*S*-2-methylpiperidinocarbonylmethyl-*O*,*O*-dipropyl phosphorodithioate | — | 24151-93-7 | Acute Tox. 4 (*)<br>Aquatic Acute 1<br>Aquatic Chronic 1 | H302<br>H400<br>H410 | GHS07<br>GHS09<br>Wng | H302<br>H410 | | M=10 | |
| 015-134-00-5 | pirimiphos-methyl (ISO);<br>*O*-(2-diethylamino-6-methylpyrimidin-4-yl) *O*,*O*-dimethyl phosphorothioate | 249-528-5 | 29232-93-7 | Acute Tox. 4 (*)<br>Aquatic Acute 1<br>Aquatic Chronic 1 | H302<br>H400<br>H410 | GHS07<br>GHS09<br>Wng | H302<br>H410 | | | |
| 015-135-00-0 | profenofos (ISO)<br>*O*-(4-bromo-2-chlorophenyl) *O*-ethyl *S*-propyl phosphorothioate; | 255-255-2 | 41198-08-7 | Acute Tox. 4 (*)<br>Acute Tox. 4 (*)<br>Acute Tox. 4 (*)<br>Aquatic Acute 1<br>Aquatic Chronic 1 | H332<br>H312<br>H302<br>H400<br>H410 | GHS07<br>GHS09<br>Wng | H332<br>H312<br>H302<br>H410 | | M=1000 | |
| 015-136-00-6 | *trans*-isopropyl-3-[[(ethylamino)methoxyfosfinothioyl]oxy]crotonate;<br>isopropyl 3-[[(ethylamino)methoxyphosphinothioyl]oxy]isocrotonate;<br>propetamphos (ISO) | 250-517-2 | 31218-83-4 | Acute Tox. 3 (*)<br>Aquatic Acute 1<br>Aquatic Chronic 1 | H301<br>H400<br>H410 | GHS06<br>GHS09<br>Dgr | H301<br>H410 | | M=100 | |
| 015-137-00-1 | pyrazophos (ISO);<br>*O*,*O*-diethyl *O*-(6-ethoxycarbonyl-5-methylpyrazolo[2,3-a]pyrimidin-2-yl) phosphorothioate | 236-656-1 | 13457-18-6 | Acute Tox. 4 (*)<br>Acute Tox. 4 (*)<br>Aquatic Acute 1<br>Aquatic Chronic 1 | H332<br>H302<br>H400<br>H410 | GHS07<br>GHS09<br>Wng | H332<br>H302<br>H410 | | | |

| Индекс № | Международна химична идентификация | ЕО № | CAS № | Класификация | | Етикетиране | | | Специф. пред. концентрации, М-коефициенти | Бележки |
|---|---|---|---|---|---|---|---|---|---|---|
| | | | | Код(ове) на класа (овете) и категорията(иите) на опасност | Код(ове) на предупреждението(ята) за опасност | Кодове на пиктограмата(ите) и сигналната(ите) дума(и) | Код(ове) на предупреждението(ята) за опасност | Код(ове) на допълнителното(ите) предупреждение(я) за опасност | | |
| 015-138-00-7 | quinalphos (ISO);<br>*O,O*-diethyl-*O*-quinoxalin-2-yl phosphorothioate | 237-031-6 | 13593-03-8 | Acute Tox. 3 (*)<br>Acute Tox. 4 (*)<br>Aquatic Acute 1<br>Aquatic Chronic 1 | H301<br>H312<br>H400<br>H410 | GHS06<br>GHS09<br>Dgr | H301<br>H312<br>H410 | | M=1000 | |
| 015-139-00-2 | terbufos (ISO);<br>*S-tert*-butylthiomethyl *O,O*-diethylphosphorodithioate; | 235-963-8 | 13071-79-9 | Acute Tox. 1<br>Acute Tox. 2 (*)<br>Aquatic Acute 1<br>Aquatic Chronic 1 | H310<br>H300<br>H400<br>H410 | GHS06<br>GHS09<br>Dgr | H310<br>H300<br>H410 | | M=1000 | |
| 015-140-00-8 | triazophos (ISO);<br>*O,O*-diethyl-*O*-1-phenyl-1*H*,2,4-triazol-3-yl phosphorothioate | 245-986-5 | 24017-47-8 | Acute Tox. 3 (*)<br>Acute Tox. 3 (*)<br>Acute Tox. 4 (*)<br>Aquatic Acute 1<br>Aquatic Chronic 1 | H331<br>H301<br>H312<br>H400<br>H410 | GHS06<br>GHS09<br>Dgr | H331<br>H301<br>H312<br>H410 | | | |
| 015-141-00-3 | ethylenediammonium *O,O*-bis(octyl) phosphorodithioate, mixed isomers | 400-520-1 | — | Skin Corr. 1B<br>Acute Tox. 4 (*)<br>Aquatic Acute 1<br>Aquatic Chronic 1 | H314<br>H302<br>H400<br>H410 | GHS05<br>GHS07<br>GHS09<br>Dgr | H314<br>H302<br>H410 | | | |
| 015-142-00-9 | butyl (dialkyloxy(dibutoxyphosphoryloxy)) titanium (trialkyloxy)titanium phosphate | 401-100-0 | — | Flam. Liq. 2<br>Eye Irrit. 2<br>Aquatic Chronic 2 | H225<br>H319<br>H411 | GHS02<br>GHS07<br>GHS09<br>Dgr | H225<br>H319<br>H411 | | | T |
| 015-143-00-4 | reaction mass of 2-chloroethyl chloropropyl 2-chloroethylphosphonate, reaction mass of isomers and 2-chloroethyl chloropropyl 2-chloropropylphosphonate,<br>reaction mass of isomers | 401-740-0 | — | Acute Tox. 4 (*) | H302 | GHS07<br>Wng | H302 | | | |
| 015-144-00-X | reaction mass of pentyl methylphosphinate and 2-methylbutyl methylphosphinate | 402-090-0 | 87025-52-3 | Skin Corr. 1B | H314 | GHS05<br>Dgr | H314 | | | |

| Индекс № | Международна химична идентификация | ЕО № | CAS № | Класификация | | Етикетиране | | | Специф. пред. концентрации, М-коефициенти | Бележки |
|---|---|---|---|---|---|---|---|---|---|---|
| | | | | Код(ове) на класа (овете) и категорията(иите) на опасност | Код(ове) на предупреждението(ята) за опасност | Кодове на пиктограмата(ите) и сигналната(ите) дума(и) | Код(ове) на предупреждението(ята) за опасност | Код(ове) на допълнителното(ите) предупреждение(я) за опасност | | |
| 015-145-00-5 | reaction mass of copper(I) *O*,*O*-diisopropyl phosphorodithioate and copper(I) *O*-isopropyl *O*-(4-methylpent-2-yl) phosphorodithioate and copper(I) *O*,*O*-bis(4-methylpent-2-yl) phosphorodithioate | 401-520-4 | — | Aquatic Acute 1<br>Aquatic Chronic 1 | H400<br>H410 | GHS09<br>Wng | H410 | | | |
| 015-146-00-0 | *S*-(tricyclo(5.2.1.0$^{2,6}$)deca-3-en-8(or 9)-yl *O*-(isopropyl or isobutyl or 2-ethylhexyl) *O*-(isopropyl or isobutyl or 2-ethylhexyl) phosphorodithioate | 401-850-9 | — | Aquatic Acute 1<br>Aquatic Chronic 1 | H400<br>H410 | GHS09<br>Wng | H410 | | | |
| 015-147-00-6 | reaction mass of $C_{12-14}$-tert-alkylammonium diphenyl phosphorothioate and dinonyl sulphide (or disulphide) | 400-930-0 | — | Skin Irrit. 2<br>Eye Dam. 1<br>Skin Sens. 1<br>Aquatic Chronic 2 | H315<br>H318<br>H317<br>H411 | GHS05<br>GHS07<br>GHS09<br>Dgr | H315<br>H318<br>H317<br>H411 | | | |
| 015-148-00-1 | 2-(diphosphonomethyl)succinic acid | 403-070-4 | 51395-42-7 | Skin Corr. 1B<br>Skin Sens. 1 | H314<br>H317 | GHS05<br>GHS07<br>Dgr | H314<br>H317 | | | |
| 015-149-00-7 | reaction mass of: hexyldioctylphosphineoxide;<br>dihexyloctylphosphineoxide;<br>trioctylphosphineoxide | 403-470-9 | — | Skin Corr. 1B<br>Aquatic Acute 1<br>Aquatic Chronic 1 | H314<br>H400<br>H410 | GHS05<br>GHS09<br>Dgr | H314<br>H410 | | | |
| 015-150-00-2 | (2-(1,3-dioxolan-2-yl)ethyl)triphenylphosphonium bromide | 404-940-6 | 86608-70-0 | Acute Tox. 4 (*)<br>Eye Dam. 1<br>STOT RE 2 (*)<br>Aquatic Chronic 3 | H302<br>H318<br>H373 (**)<br>H412 | GHS08<br>GHS05<br>GHS07<br>Dgr | H302<br>H318<br>H373 (**)<br>H412 | | | |
| 015-151-00-8 | tris(isopropyl/*tert*-butylphenyl) phosphate | 405-010-2 | — | Aquatic Chronic 2 | H411 | GHS09 | H411 | | | |
| 015-152-00-3 | dioxabenzofos (ISO);<br>2-methoxy-4*H*-1,3,2-benzodioxaphosphorin 2-sulphide | 223-292-3 | 3811-49-2 | Acute Tox. 3 (*)<br>Acute Tox. 3 (*)<br>STOT SE 1<br>Aquatic Chronic 2 | H311<br>H301<br>H370 (**)<br>H411 | GHS06<br>GHS08<br>GHS09<br>Dgr | H311<br>H301<br>H370 (**)<br>H411 | | | |

| Индекс № | Международна химична идентификация | ЕО № | CAS № | Класификация | | Етикетиране | | | Специф. пред. концентрации, М-коефициенти | Бележки |
|---|---|---|---|---|---|---|---|---|---|---|
| | | | | Код(ове) на класа (овете) и категорията(иите) на опасност | Код(ове) на предупреждението(ята) за опасност | Кодове на пиктограмата(ите) и сигналната(ите) дума(и) | Код(ове) на предупреждението(ята) за опасност | Код(ове) на допълнителното(ите) предупреждение(я) за опасност | | |
| 015-153-00-9 | isazofos (ISO);<br>*O*-(5-chloro-1-isopropyl-1,2,4-triazol-3-yl) *O*,*O*-diethyl phosphorothioate | 255-863-8 | 42509-80-8 | Acute Tox. 2 (*)<br>Acute Tox. 3 (*)<br>Acute Tox. 3 (*)<br>STOT RE 2 (*)<br>Skin Sens. 1<br>Aquatic Acute 1<br>Aquatic Chronic 1 | H330<br>H311<br>H301<br>H373 (**)<br>H317<br>H400<br>H410 | GHS06<br>GHS08<br>GHS09<br>Dgr | H330<br>H311<br>H301<br>H373 (**)<br>H317<br>H410 | | | |
| 015-154-00-4 | 2-chloroethylphosphonic acid;<br>ethephon | 240-718-3 | 16672-87-0 | Acute Tox. 4 (*)<br>Acute Tox. 4 (*)<br>Skin Corr. 1B<br>Aquatic Chronic 3 | H332<br>H312<br>H314<br>H412 | GHS05<br>GHS07<br>Dgr | H332<br>H312<br>H314<br>H412 | | STOT SE 3;<br>H335: C ≥ 5 % | |
| 015-155-00-X | ammonium 2-amino-4-(hydroxymethylphosphinyl)butyrate;<br>glufosinate ammonium | 278-636-5 | 77182-82-2 | Acute Tox. 4 (*) | H302 | GHS07<br>Wng | H302 | | | |
| 015-156-00-5 | methyl 3-[(dimethoxyphosphinothioyl)oxy] methacrylate; [1]<br>methacrifos (ISO);<br>methyl (*E*)-3-[(dimethoxyphosphinothioyl) oxy]methacrylate [2] | 250-366-9 [1]<br>— [2] | 30864-28-9 [1]<br>62610-77-9 [2] | Acute Tox. 4 (*)<br>Skin Sens. 1<br>Aquatic Acute 1<br>Aquatic Chronic 1 | H302<br>H317<br>H400<br>H410 | GHS07<br>GHS09<br>Wng | H302<br>H317<br>H410 | | | |
| 015-157-00-0 | phosphonic acid; [1]<br>phosphorous acid [2] | 237-066-7 [1]<br>233-663-1 [2] | 13598-36-2 [1]<br>10294-56-1 [2] | Acute Tox. 4 (*)<br>Skin Corr. 1A | H302<br>H314 | GHS05<br>GHS07<br>Dgr | H302<br>H314 | | | |
| 015-158-00-6 | (η-cyclopentadienyl)(η-cumenyl)iron(1+) hexafluorophosphate(1-) | 402-340-9 | 32760-80-8 | Aquatic Chronic 3 | H412 | — | H412 | | | |
| 015-159-00-1 | hydroxyphosphonoacetic acid | 405-710-8 | 23783-26-8 | Acute Tox. 4 (*)<br>STOT RE 2 (*)<br>Skin Corr. 1B<br>Skin Sens. 1 | H302<br>H373 (**)<br>H314<br>H317 | GHS08<br>GHS05<br>GHS07<br>Dgr | H302<br>H373 (**)<br>H314<br>H317 | | | |

| Индекс № | Международна химична идентификация | ЕО № | CAS № | Класификация | | Етикетиране | | | Специф. пред. концентрации, М-коефициенти | Бележки |
|---|---|---|---|---|---|---|---|---|---|---|
| | | | | Код(ове) на класа (овете) и категорията(иите) на опасност | Код(ове) на предупреждението(ята) за опасност | Кодове на пиктограмата(ите) и сигналната(ите) дума(и) | Код(ове) на предупреждението(ята) за опасност | Код(ове) на допълнителното(ите) предупреждение(я) за опасност | | |
| 015-160-00-7 | vanadyl pyrophosphate | 406-260-5 | 58834-75-6 | Eye Irrit. 2<br>Skin Sens. 1<br>Aquatic Chronic 3 | H319<br>H317<br>H412 | GHS07<br>Wng | H319<br>H317<br>H412 | | | |
| 015-161-00-2 | divanadyl pyrophosphate | 407-130-0 | 65232-89-5 | Acute Tox. 4 (*)<br>Eye Dam. 1<br>Skin Sens. 1<br>Aquatic Chronic 2 | H302<br>H318<br>H317<br>H411 | GHS05<br>GHS07<br>GHS09<br>Dgr | H302<br>H318<br>H317<br>H411 | | | |
| 015-162-00-8 | vanadium(IV) oxide hydrogen phosphate hemihydrate, lithium, zinc, molybdenum, iron and chlorine-doped | 407-350-7 | — | Acute Tox. 4 (*)<br>STOT RE 2 (*)<br>Eye Dam. 1<br>Aquatic Chronic 2 | H332<br>H373 (**)<br>H318<br>H411 | GHS08<br>GHS05<br>GHS07<br>GHS09<br>Dgr | H332<br>H373 (**)<br>H318<br>H411 | | | |
| 015-163-00-3 | bis(2,6-dimethoxybenzoyl)-2,4,4-trimethylpentylphosphinoxide | 412-010-6 | 145052-34-2 | Skin Sens. 1<br>Aquatic Acute 1<br>Aquatic Chronic 1 | H317<br>H400<br>H410 | GHS07<br>GHS09<br>Wng | H317<br>H410 | | | |
| 015-164-00-9 | calcium *P,P'*-(1-hydroxyethylene)bis(hydrogen phosphonate)dihydrate | 400-480-5 | 36669-85-9 | Aquatic Chronic 3 | H412 | — | H412 | | | |
| 015-165-00-4 | reaction mass of: thiobis(4,1-phenylene)-*S,S,S',S'*-tetraphenyldisulfonium bishexafluorophosphate;<br>diphenyl(4-phenylthiophenyl)sulfonium hexafluorophosphate | 404-986-7 | — | Eye Dam. 1<br>Aquatic Acute 1<br>Aquatic Chronic 1 | H318<br>H400<br>H410 | GHS05<br>GHS09<br>Dgr | H318<br>H410 | | | |
| 015-166-00-X | 3,9-bis(2,6-di-*tert*-butyl-4-methylphenoxy)-2,4,8,10-tetraoxa-3,9-diphosphaspiro[5.5]undecane | 410-290-4 | 80693-00-1 | Aquatic Chronic 4 | H413 | — | H413 | | | |
| 015-167-00-5 | 3-(hydroxyphenylphosphinyl)propanoic acid | 411-200-6 | 14657-64-8 | Eye Dam. 1 | H318 | GHS05<br>Dgr | H318 | | | |

| Индекс № | Международна химична идентификация | ЕО № | CAS № | Класификация | | Етикетиране | | | Специф. пред. концентрации, М-коефициенти | Бележки |
|---|---|---|---|---|---|---|---|---|---|---|
| | | | | Код(ове) на класа (овете) и категорията(иите) на опасност | Код(ове) на предупреждението(ята) за опасност | Кодове на пиктограмата(ите) и сигналната(ите) дума(и) | Код(ове) на предупреждението(ята) за опасност | Код(ове) на допълнителното(ите) предупреждение(я) за опасност | | |
| 015-168-00-0 | fosthiazate (ISO);<br>(*RS*)-*S*-*sec*-butyl-*O*-ethyl-2-oxo-1,3-thiazolidin-3-ylphosphonothioate | — | 98886-44-3 | Acute Tox. 3 (*)<br>Acute Tox. 3 (*)<br>Acute Tox. 4 (*)<br>Skin Sens. 1<br>Aquatic Acute 1<br>Aquatic Chronic 1 | H331<br>H301<br>H312<br>H317<br>H400<br>H410 | GHS06<br>GHS09<br>Dgr | H331<br>H301<br>H312<br>H317<br>H410 | EUH070 | | |
| 015-169-00-6 | tributyltetradecylphosphonium tetrafluoroborate | 413-520-1 | — | Acute Tox. 4 (*)<br>STOT RE 2 (*)<br>Skin Corr. 1B<br>Skin Sens. 1<br>Aquatic Acute 1<br>Aquatic Chronic 1 | H302<br>H373 (**)<br>H314<br>H317<br>H400<br>H410 | GHS08<br>GHS05<br>GHS07<br>GHS09<br>Dgr | H302<br>H373 (**)<br>H314<br>H317<br>H410 | | | |
| 015-170-00-1 | reaction mass of: di-(1-octane-*N*,*N*,*N*-trimethylammonium) octylphosphate;<br>1-octane-*N*,*N*,*N*-trimethylammonium dioctylphosphate;<br>1-octane-*N*,*N*,*N*-trimethylammonium octylphosphate | 407-490-9 | — | Acute Tox. 4 (*)<br>Acute Tox. 4 (*)<br>Skin Corr. 1B | H312<br>H302<br>H314 | GHS05<br>GHS07<br>Dgr | H312<br>H302<br>H314 | | | |
| 015-171-00-7 | *O*,*O*,*O*-tris(2(or 4)-$C_{9-10}$-isoalkylphenyl) phosphorothioate | 406-940-1 | — | Aquatic Chronic 2 | H411 | GHS09 | H411 | | | |
| 015-172-00-2 | reaction mass of: bis(isotridecylammonium) mono(di-(4-methylpent-2-yloxy)thiophosphorothionylisopropyl)phosphate;<br>isotridecylammonium bis(di-(4-methylpent-2-yloxy)thiophosphorothionylisopropyl) phosphate | 406-240-6 | — | Flam. Liq. 3<br>Skin Corr. 1B<br>Aquatic Chronic 2 | H226<br>H314<br>H411 | GHS02<br>GHS05<br>GHS09<br>Dgr | H226<br>H314<br>H411 | | | |
| 015-173-00-8 | methyl [2-(1,1-dimethylethyl)-6-methoxypyrimidin-4-yl]ethylphosphonothioate | 414-080-3 | 117291-73-3 | Acute Tox. 4 (*)<br>Aquatic Acute 1<br>Aquatic Chronic 1 | H302<br>H400<br>H410 | GHS07<br>GHS09<br>Wng | H302<br>H410 | | | |

| Индекс № | Международна химична идентификация | ЕО № | CAS № | Класификация | | Етикетиране | | | Специф. пред. концентрации, М-коефициенти | Бележки |
|---|---|---|---|---|---|---|---|---|---|---|
| | | | | Код(ове) на класа (овете) и категорията(иите) на опасност | Код(ове) на предупреждението(ята) за опасност | Кодове на пиктограмата(ите) и сигналната(ите) дума(и) | Код(ове) на предупреждението(ята) за опасност | Код(ове) на допълнителното(ите) предупреждение(я) за опасност | | |
| 015-174-00-3 | 1-chloro-*N*,*N*-diethyl-1,1-diphenyl-1-(phenylmethyl)phosphoramine | 411-370-1 | 82857-68-9 | Acute Tox. 3 (*)<br>Eye Dam. 1<br>Aquatic Chronic 2 | H301<br>H318<br>H411 | GHS06<br>GHS05<br>GHS09<br>Dgr | H301<br>H318<br>H411 | | | |
| 015-175-00-9 | *tert*-butyl (triphenylphosphoranylidene) acetate | 412-880-7 | 35000-38-5 | Acute Tox. 3 (*)<br>STOT RE 2 (*)<br>Eye Irrit. 2<br>Skin Sens. 1<br>Aquatic Chronic 2 | H301<br>H373 (**)<br>H319<br>H317<br>H411 | GHS06<br>GHS08<br>GHS09<br>Dgr | H301<br>H373 (**)<br>H319<br>H317<br>H411 | | | |
| 015-176-00-4 | *P*,*P*,*P'*,*P'*-tetrakis-(*o*-methoxyphenyl)propane-1,3-diphosphine | 413-430-2 | 116163-96-3 | Aquatic Acute 1<br>Aquatic Chronic 1 | H400<br>H410 | GHS09<br>Wng | H410 | | | |
| 015-177-00-X | ((4-phenylbutyl)hydroxyphosphoryl)acetic acid | 412-170-7 | 83623-61-4 | STOT RE 2 (*)<br>Eye Dam. 1<br>Skin Sens. 1 | H373 (**)<br>H318<br>H317 | GHS08<br>GHS05<br>Dgr | H373 (**)<br>H318<br>H317 | | | |
| 015-178-00-5 | (*R*)-α-phenylethylammonium (-)-(1*R*, 2*S*)-(1,2-epoxypropyl)phosphonate monohydrate | 418-570-8 | 25383-07-7 | Repr. 2<br>Aquatic Chronic 2 | H361f (***)<br>H411 | GHS08<br>GHS09<br>Wng | H361f (***)<br>H411 | | | |
| 015-179-00-0 | UVCB condensation product of: tetrakis-hydroxymethylphosphonium chloride, urea and distilled hydrogenated $C_{16-18}$ tallow alkylamine | 422-720-8 | 166242-53-1 | Carc. 2<br>Acute Tox. 4 (*)<br>STOT RE 2 (*)<br>Skin Corr. 1B<br>Skin Sens. 1<br>Aquatic Acute 1<br>Aquatic Chronic 1 | H351<br>H302<br>H373 (**)<br>H314<br>H317<br>H400<br>H410 | GHS08<br>GHS05<br>GHS07<br>GHS09<br>Dgr | H351<br>H302<br>H373 (**)<br>H314<br>H317<br>H410 | | | |
| 015-180-00-6 | [*R*-(*R**,*S**)]-[[2-methyl-1-(1-oxopropoxy)propoxy]-(4-phenylbutyl)phosphinyl] acetic acid, (-)-cinchonidine (1:1) salt | 415-820-8 | 137590-32-0 | Eye Dam. 1<br>Skin Sens. 1<br>Aquatic Chronic 3 | H318<br>H317<br>H412 | GHS05<br>GHS07<br>Dgr | H318<br>H317<br>H412 | | | |

| Индекс № | Международна химична идентификация | ЕО № | CAS № | Класификация | | Етикетиране | | | Специф. пред. концентрации, М-коефициенти | Бележки |
|---|---|---|---|---|---|---|---|---|---|---|
| | | | | Код(ове) на класа (овете) и категорията(иите) на опасност | Код(ове) на предупреждението(ята) за опасност | Кодове на пиктограмата(ите) и сигналната(ите) дума(и) | Код(ове) на предупреждението(ята) за опасност | Код(ове) на допълнителното(ите) предупреждение(я) за опасност | | |
| 015-181-00-1 | phosphine | 232-260-8 | 7803-51-2 | Flam. Gas 1<br>Press. Gas<br>Acute Tox. 2 (*)<br>Skin Corr. 1B<br>Aquatic Acute 1 | H220<br>H330<br>H314<br>H400 | GHS02<br>GHS04<br>GHS06<br>GHS05<br>GHS09<br>Dgr | H220<br>H330<br>H314<br>H400 | | | U |
| 015-184-00-8 | Salts of glyphosate, with the exception of those specified elsewhere in this Annex | — | — | Aquatic Chronic 2 | H411 | GHS09 | H411 | | | A |
| 015-186-00-9 | chlorpyrifos-methyl (ISO)<br>*O,O*-dimethyl *O*-3,5,6-trichloro-2-pyridyl phosphorothioate | 227-011-5 | 5598-13-0 | Skin Sens. 1<br>Aquatic Acute 1<br>Aquatic Chronic 1 | H317<br>H400<br>H410 | GHS07<br>GHS09<br>Wng | H317<br>H410 | | M=10000 | |
| 015-187-00-4 | reaction mass of: tetrasodium(((2-hydroxyethyl)imino)bis(methylene))bisphosphonate, *N*-oxide;<br>trisodium ((tetrahydro-2-hydroxy-4*H*-1,4,2-oxazaphosphorin-4-yl)-methyl)phosphonate, *N*-oxide, *P*-oxide | 417-540-1 | — | Eye Dam. 1<br>Aquatic Chronic 2 | H318<br>H411 | GHS05<br>GHS09<br>Dgr | H318<br>H411 | | | |
| 015-189-00-5 | phenyl bis(2,4,6-trimethylbenzoyl)-phosphine oxide | 423-340-5 | 162881-26-7 | Skin Sens. 1<br>Aquatic Chronic 4 | H317<br>H413 | GHS07<br>Wng | H317<br>H413 | | | |
| 016-001-00-4 | hydrogen sulphide | 231-977-3 | 7783-06-4 | Flam. Gas 1<br>Press. Gas<br>Acute Tox. 2 (*)<br>Aquatic Acute 1 | H220<br>H330<br>H400 | GHS02<br>GHS04<br>GHS06<br>GHS09<br>Dgr | H220<br>H330<br>H400 | | | U |
| 016-002-00-X | barium sulphide | 244-214-4 | 21109-95-5 | Acute Tox. 4 (*)<br>Acute Tox. 4 (*)<br>Aquatic Acute 1 | H332<br>H302<br>H400 | GHS07<br>GHS09<br>Wng | H332<br>H302<br>H400 | EUH031 | | |

| Индекс № | Международна химична идентификация | ЕО № | CAS № | Класификация | | Етикетиране | | | Специф. пред. концентрации, М-коефициенти | Бележки |
|---|---|---|---|---|---|---|---|---|---|---|
| | | | | Код(ове) на класа (овете) и категорията(иите) на опасност | Код(ове) на предупреждението(ята) за опасност | Кодове на пиктограмата(ите) и сигналната(ите) дума(и) | Код(ове) на предупреждението(ята) за опасност | Код(ове) на допълнителното(ите) предупреждение(я) за опасност | | |
| 016-003-00-5 | barium polysulphides | 256-814-3 | 50864-67-0 | Eye Irrit. 2<br>STOT SE 3<br>Skin Irrit. 2<br>Aquatic Acute 1 | H319<br>H335<br>H315<br>H400 | GHS07<br>GHS09<br>Wng | H319<br>H335<br>H315<br>H400 | EUH031 | | |
| 016-004-00-0 | calcium sulphide | 243-873-5 | 20548-54-3 | Eye Irrit. 2<br>STOT SE 3<br>Skin Irrit. 2<br>Aquatic Acute 1 | H319<br>H335<br>H315<br>H400 | GHS07<br>GHS09<br>Wng | H319<br>H335<br>H315<br>H400 | EUH031 | | |
| 016-005-00-6 | calcium polysulphides | 215-709-2 | 1344-81-6 | Eye Irrit. 2<br>STOT SE 3<br>Skin Irrit. 2<br>Aquatic Acute 1 | H319<br>H335<br>H315<br>H400 | GHS07<br>GHS09<br>Wng | H319<br>H335<br>H315<br>H400 | EUH031 | | |
| 016-006-00-1 | dipotassium sulphide;<br>potassium sulphide | 215-197-0 | 1312-73-8 | Skin Corr. 1B<br>Aquatic Acute 1 | H314<br>H400 | GHS05<br>GHS09<br>Dgr | H314<br>H400 | EUH031 | | |
| 016-007-00-7 | potassium polysulphides | 253-390-1 | 37199-66-9 | Skin Corr. 1B<br>Aquatic Acute 1 | H314<br>H400 | GHS05<br>GHS09<br>Dgr | H314<br>H400 | EUH031 | | |
| 016-008-00-2 | ammonium polysulphides | 232-989-1 | 9080-17-5 | Skin Corr. 1B<br>Aquatic Acute 1 | H314<br>H400 | GHS05<br>GHS09<br>Dgr | H314<br>H400 | EUH031 | EUH031: C ≥ 1 % | |
| 016-009-00-8 | disodium sulphide;<br>sodium sulphide | 215-211-5 | 1313-82-2 | Skin Corr. 1B<br>Aquatic Acute 1 | H314<br>H400 | GHS05<br>GHS09<br>Dgr | H314<br>H400 | EUH031 | | |
| 016-010-00-3 | sodium polysulphides | 215-686-9 | 1344-08-7 | Acute Tox. 3 (*)<br>Skin Corr. 1B<br>Aquatic Acute 1 | H301<br>H314<br>H400 | GHS06<br>GHS05<br>GHS09<br>Dgr | H301<br>H314<br>H400 | EUH031 | | |

| Индекс № | Международна химична идентификация | ЕО № | CAS № | Класификация | | Етикетиране | | | Специф. пред. концентрации, М-коефициенти | Бележки |
|---|---|---|---|---|---|---|---|---|---|---|
| | | | | Код(ове) на класа (овете) и категорията(иите) на опасност | Код(ове) на предупреждението(ята) за опасност | Кодове на пиктограмата(ите) и сигналната(ите) дума(и) | Код(ове) на предупреждението(ята) за опасност | Код(ове) на допълнителното(ите) предупреждение(я) за опасност | | |
| 016-011-00-9 | sulphur dioxide | 231-195-2 | 7446-09-5 | Press. Gas<br>Acute Tox. 3 (*)<br>Skin Corr. 1B | H331<br>H314 | GHS04<br>GHS06<br>GHS05<br>Dgr | H331<br>H314 | | (*) | U<br>5 |
| 016-012-00-4 | disulphur dichloride;<br>sulfur monochloride | 233-036-2 | 10025-67-9 | Acute Tox. 3 (*)<br>Acute Tox. 4 (*)<br>Skin Corr. 1A<br>Aquatic Acute 1 | H301<br>H332<br>H314<br>H400 | GHS06<br>GHS05<br>GHS09<br>Dgr | H301<br>H332<br>H314<br>H400 | EUH014<br>EUH029 | STOT SE 3;<br>H335: C ≥ 1 % | |
| 016-013-00-X | sulphur dichloride | 234-129-0 | 10545-99-0 | Skin Corr. 1B<br>STOT SE 3<br>Aquatic Acute 1 | H314<br>H335<br>H400 | GHS05<br>GHS07<br>GHS09<br>Dgr | H314<br>H335<br>H400 | EUH014 | STOT SE 3;<br>H335: C ≥ 5 % | |
| 016-014-00-5 | sulphur tetrachloride | — | 13451-08-6 | Skin Corr. 1B<br>Aquatic Acute 1 | H314<br>H400 | GHS05<br>GHS09<br>Dgr | H314<br>H400 | EUH014 | STOT SE 3;<br>H335: C ≥ 5 % | |
| 016-015-00-0 | thionyl dichloride;<br>thionyl chloride | 231-748-8 | 7719-09-7 | Acute Tox. 4 (*)<br>Acute Tox. 4 (*)<br>Skin Corr. 1A | H332<br>H302<br>H314 | GHS05<br>GHS07<br>Dgr | H332<br>H302<br>H314 | EUH014<br>EUH029 | STOT SE 3;<br>H335: C ≥ 1 % | |
| 016-016-00-6 | sulphuryl chloride | 232-245-6 | 7791-25-5 | Skin Corr. 1B<br>STOT SE 3 | H314<br>H335 | GHS05<br>GHS07<br>Dgr | H314<br>H335 | EUH014 | | |
| 016-017-00-1 | chlorosulphonic acid | 232-234-6 | 7790-94-5 | Skin Corr. 1A<br>STOT SE 3 | H314<br>H335 | GHS05<br>GHS07<br>Dgr | H314<br>H335 | EUH014 | | |
| 016-018-00-7 | fluorosulphonic acid | 232-149-4 | 7789-21-1 | Acute Tox. 4 (*)<br>Skin Corr. 1A | H332<br>H314 | GHS05<br>GHS07<br>Dgr | H332<br>H314 | | | |

| Индекс № | Международна химична идентификация | ЕО № | CAS № | Класификация | | Етикетиране | | | Специф. пред. концентрации, М-коефициенти | Бележки |
|---|---|---|---|---|---|---|---|---|---|---|
| | | | | Код(ове) на класа (овете) и категорията(иите) на опасност | Код(ове) на предупреждението(ята) за опасност | Кодове на пиктограмата(ите) и сигналната(ите) дума(и) | Код(ове) на предупреждението(ята) за опасност | Код(ове) на допълнителното(ите) предупреждение(я) за опасност | | |
| 016-019-00-2 | oleum ... % $SO_3$ | — | — | Skin Corr. 1A<br>STOT SE 3 | H314<br>H335 | GHS05<br>GHS07<br>Dgr | H314<br>H335 | EUH014 | | B |
| 016-020-00-8 | sulphuric acid ... % | 231-639-5 | 7664-93-9 | Skin Corr. 1A | H314 | GHS05<br>Dgr | H314 | | Skin Corr. 1A; H314: C ≥ 15 %<br>Skin Irrit. 2; H315: 5 % ≤ C < 15 %<br>Eye Irrit. 2; H319: 5 % ≤ C < 15 % | B |
| 016-021-00-3 | methanethiol;<br>methyl mercaptan | 200-822-1 | 74-93-1 | Flam. Gas. 1<br>Press. Gas<br>Acute Tox. 3 (*)<br>Aquatic Acute 1<br>Aquatic Chronic 1 | H220<br>H331<br>H400<br>H410 | GHS02<br>GHS04<br>GHS06<br>GHS09<br>Dgr | H220<br>H331<br>H410 | | | U |
| 016-022-00-9 | ethanethiol;<br>ethyl mercaptan | 200-837-3 | 75-08-1 | Flam. Liq. 2<br>Acute Tox. 4 (*)<br>Aquatic Acute 1<br>Aquatic Chronic 1 | H225<br>H332<br>H400<br>H410 | GHS02<br>GHS07<br>GHS09<br>Dgr | H225<br>H332<br>H410 | | | |
| 016-023-00-4 | dimethyl sulphate | 201-058-1 | 77-78-1 | Carc. 1B<br>Muta. 2<br>Acute Tox. 2 (*)<br>Acute Tox. 3 (*)<br>Skin Corr. 1B<br>Skin Sens. 1 | H350<br>H341<br>H330<br>H301<br>H314<br>H317 | GHS06<br>GHS08<br>GHS05<br>Dgr | H350<br>H341<br>H330<br>H301<br>H314<br>H317 | | Carc. 1B; H350: C ≥ 0.01 %<br>Muta. 2; H341: C ≥ 0.01 %<br>STOT SE 3; H335: C ≥ 5 % | |
| 016-024-00-X | dimexano(ISO);<br>bis(methoxythiocarbonyl) disulphide | 215-993-8 | 1468-37-7 | Acute Tox. 4 (*)<br>Aquatic Acute 1<br>Aquatic Chronic 1 | H302<br>H400<br>H410 | GHS07<br>GHS09<br>Wng | H302<br>H410 | | | |

| Индекс № | Международна химична идентификация | ЕО № | CAS № | Класификация | | Етикетиране | | | Специф. пред. концентрации, М-коефициенти | Бележки |
|---|---|---|---|---|---|---|---|---|---|---|
| | | | | Код(ове) на класа (овете) и категорията(иите) на опасност | Код(ове) на предупреждението(ята) за опасност | Кодове на пиктограмата(ите) и сигналната(ите) дума(и) | Код(ове) на предупреждението(ята) за опасност | Код(ове) на допълнителното(ите) предупреждение(я) за опасност | | |
| 016-025-00-5 | disul (ISO);<br>2-(2,4-dichlorophenoxy)ethyl hydrogensulphate;<br>2,4-DES | 205-259-5 | 149-26-8 | Acute Tox. 4 (*)<br>Skin Irrit. 2<br>Eye Dam. 1 | H302<br>H315<br>H318 | GHS05<br>GHS07<br>Dgr | H302<br>H315<br>H318 | | | |
| 016-026-00-0 | sulphamidic acid;<br>sulphamic acid;<br>sulfamic acid | 226-218-8 | 5329-14-6 | Eye Irrit. 2<br>Skin Irrit. 2<br>Aquatic Chronic 3 | H319<br>H315<br>H412 | GHS07<br>Wng | H319<br>H315<br>H412 | | | |
| 016-027-00-6 | diethyl sulphate | 200-589-6 | 64-67-5 | Carc. 1B<br>Muta. 1B<br>Acute Tox. 4 (*)<br>Acute Tox. 4 (*)<br>Acute Tox. 4 (*)<br>Skin Corr. 1B | H350<br>H340<br>H332<br>H312<br>H302<br>H314 | GHS05<br>GHS08<br>GHS07<br>Dgr | H350<br>H340<br>H332<br>H312<br>H302<br>H314 | | | |
| 016-028-00-1 | sodium dithionite;<br>sodium hydrosulphite | 231-890-0 | 7775-14-6 | Self-heat. 1<br>Acute Tox. 4 (*) | H251<br>H302 | GHS02<br>GHS07<br>Dgr | H251<br>H302 | EUH031 | | |
| 016-029-00-7 | *p*-toluenesulphonic acid, containing more than 5 % $H_2SO_4$ | — | — | Skin Corr. 1B | H314 | GHS05<br>Dgr | H314 | | Skin Corr. 1B; H314: C ≥ 25 %<br>Skin Irrit. 2; H315: 10 % ≤ C < 25 %<br>Eye Irrit. 2; H319: 10 % ≤ C < 25 % | |
| 016-030-00-2 | *p*-toluenesulphonic acid (containing a maximum of 5 % $H_2SO_4$) | 203-180-0 | 104-15-4 | Eye Irrit. 2<br>STOT SE 3<br>Skin Irrit. 2 | H319<br>H335<br>H315 | GHS07<br>Wng | H319<br>H335<br>H315 | | STOT SE 3; H335: C ≥ 20 % | |
| 016-031-00-8 | tetrahydrothiophene-1,1-dioxide;<br>sulpholane | 204-783-1 | 126-33-0 | Acute Tox. 4 (*) | H302 | GHS07<br>Wng | H302 | | | |
| 016-032-00-3 | 1,3-propanesultone;<br>1,2-oxathiolane 2,2-dioxide | 214-317-9 | 1120-71-4 | Carc. 1B<br>Acute Tox. 4 (*)<br>Acute Tox. 4 (*) | H350<br>H312<br>H302 | GHS08<br>GHS07<br>Dgr | H350<br>H312<br>H302 | | Carc. 1B; H350: C ≥ 0,01 % | |

| Индекс № | Международна химична идентификация | ЕО № | CAS № | Класификация | | Етикетиране | | | Специф. пред. концентрации, М-коефициенти | Бележки |
|---|---|---|---|---|---|---|---|---|---|---|
| | | | | Код(ове) на класа (овете) и категорията(иите) на опасност | Код(ове) на предупреждението(ята) за опасност | Кодове на пиктограмата(ите) и сигналната(ите) дума(и) | Код(ове) на предупреждението(ята) за опасност | Код(ове) на допълнителното(ите) предупреждение(я) за опасност | | |
| 016-033-00-9 | dimethylsulfamoylchloride | 236-412-4 | 13360-57-1 | Carc. 1B<br>Acute Tox. 2 (*)<br>Acute Tox. 4 (*)<br>Acute Tox. 4 (*)<br>Skin Corr. 1B | H350<br>H330<br>H312<br>H302<br>H314 | GHS06<br>GHS05<br>GHS08<br>Dgr | H350<br>H330<br>H312<br>H302<br>H314 | | | |
| 016-034-00-4 | tetrasodium 3,3'-(piperazine-1,4-diylbis((6-chloro-1,3,5-triazine-2,4-diyl)imino(2-acetamido)-4,1-phenyleneazo))bis(naphthalene-1,5-disulphonate) | 400-010-9 | 81898-60-4 | Skin Sens. 1 | H317 | GHS07<br>Wng | H317 | | | |
| 016-035-00-X | pentasodium 5-anilino-3-(4-(4-(6-chloro-4-(3-sulphonatoanilino)-1,3,5-triazin-2-ylamino)-2,5-dimethylphenylazo)-2,5-disulphonatophenylazo)-4-hydroxynaphthalene-2,7-disulphonate | 400-120-7 | — | Eye Irrit. 2 | H319 | GHS07<br>Wng | H319 | | | |
| 016-036-00-5 | tetrasodium 5-(4,6-dichloro-5-cyanopyrimidin-2-ylamino)-4-hydroxy-2,3-azodinaphthalene-1,2,5,7-disulphonate | 400-130-1 | — | Resp. Sens. 1<br>Aquatic Chronic 2 | H334<br>H411 | GHS08<br>GHS09<br>Dgr | H334<br>H411 | | | |
| 016-037-00-0 | disodium 1-amino-4-(4-benzenesulphonamido-3-sulphonatoanilino)anthraquinone-2-sulphonate | 400-350-8 | 85153-93-1 | Eye Dam. 1<br>Aquatic Chronic 3 | H318<br>H412 | GHS05<br>Dgr | H318<br>H412 | | | |
| 016-038-00-6 | disodium 6-((4-chloro-6-(N-methyl)-2-toluidino)-1,3,5-triazin-2-ylamino)-1-hydroxy-2-(4-methoxy-2-sulphonatophenylazo) naphthalene-3-sulphonate | 400-380-1 | 86393-35-3 | Skin Sens. 1 | H317 | GHS07<br>Wng | H317 | | | |
| 016-039-00-1 | tetrasodium 2-(6-chloro-4-(4-(2,5-dimethyl-4-(2,5-disulphonatophenylazo)phenylazo)-3-ureidoanilino)-1,3,5-triazin-2-ylamino) benzene-1,4-disulphonate | 400-430-2 | — | Skin Sens. 1 | H317 | GHS07<br>Wng | H317 | | | |

| Индекс № | Международна химична идентификация | ЕО № | CAS № | Класификация | | Етикетиране | | | Специф. пред. концентрации, М-коефициенти | Бележки |
|---|---|---|---|---|---|---|---|---|---|---|
| | | | | Код(ове) на класа (овете) и категорията(иите) на опасност | Код(ове) на предупреждението(ята) за опасност | Кодове на пиктограмата(ите) и сигналната(ите) дума(и) | Код(ове) на предупреждението(ята) за опасност | Код(ове) на допълнителното(ите) предупреждение(я) за опасност | | |
| 016-040-00-7 | reaction mass of disodium 6-(2,4-dihydroxyphenylazo)-3-(4-(4-(2,4-dihydroxyphenylazo)anilino)-3-sulphonatophenylazo)-4-hydroxynaphthalene-2-sulphonate and disodium 6-(2,4-diaminophenylazo)-3-(4-(4-(2,4-diaminophenylazo)anilino)-3-sulphonatophenylazo)-4-hydroxynaphthalene-2-sulphonate and trisodium 6-(2,4-dihydroxyphenylazo)-3-(4-(4-(7-(2,4-dihydroxyphenylazo)-1-hydroxy-3-sulphonato-2-naphthylazo)anilino)-3-sulphonatophenylazo)-4-hydroxynaphthalene-2-sulphonate | 400-570-4 | — | Eye Irrit. 2 | H319 | GHS07<br>Wng | H319 | | | |
| 016-041-00-2 | calcium 2,5-dichloro-4-(4-((5-chloro-4-methyl-2-sulphonatophenyl)azo)-5-hydroxy-3-methylpyrazol-1-yl)benzenesulphonate | 400-710-4 | — | Acute Tox. 4 (*) | H332 | GHS07<br>Wng | H332 | | | |
| 016-042-00-8 | tetrasodium 5-benzamido-3-(5-(4-fluoro-6-(1-sulphonato-2-naphthylamino)-1,3,5-triazin-2-ylamino)-2-sulphonatophenylazo)-4-hydroxynaphthalene-2,7- disulphonate | 400-790-0 | 85665-97-0 | Eye Irrit. 2<br>Skin Irrit. 2<br>Skin Sens. 1 | H319<br>H315<br>H317 | GHS07<br>Wng | H319<br>H315<br>H317 | | | |
| 016-043-00-3 | dilithium 6-acetamido-4-hydroxy-3-(4-((2-sulphonatooxy)ethylsulphonyl)phenylazo) naphthalene-2-sulphonate | 401-010-1 | — | Skin Sens. 1 | H317 | GHS07<br>Wng | H317 | | | |
| 016-044-00-9 | disodium *S*,*S*-hexane-1,6-diyldi(thiosulphate) dihydrate | 401-320-7 | — | Skin Sens. 1<br>Aquatic Chronic 3 | H317<br>H412 | GHS07<br>Wng | H317<br>H412 | | | |
| 016-045-00-4 | lithium sodium hydrogen 4-amino-6-(5-(5-chloro-2,6-difluoropyrimidin-4-ylamino)-2-sulphonatophenylazo)-5-hydroxy-3-(4-(2-(sulphonatooxy)ethylsulphonyl)phenylazo) naphthalene-2,7-disulphonate | 401-560-2 | 108624-00-6 | Skin Sens. 1 | H317 | GHS07<br>Wng | H317 | | | |
| 016-046-00-X | sodium hydrogensulphate | 231-665-7 | 7681-38-1 | Eye Dam. 1 | H318 | GHS05<br>Dgr | H318 | | | |
| 016-047-00-5 | hexasodium 7-(4-(4-(4-(2,5-disulphonatoanilino)-6-fluoro-1,3,5-triazin-2-ylamino)-2-methylphenylazo)-7-sulphonatonaphthylazo)naphthalene-1,3,5- trisulphonate | 401-650-1 | 85665-96-9 | Skin Sens. 1 | H317 | GHS07<br>Wng | H317 | | | |

| Индекс № | Международна химична идентификация | ЕО № | CAS № | Класификация | | Етикетиране | | | Специф. пред. концентрации, М-коефициенти | Бележки |
|---|---|---|---|---|---|---|---|---|---|---|
| | | | | Код(ове) на класа (овете) и категорията(иите) на опасност | Код(ове) на предупреждението(ята) за опасност | Кодове на пиктограмата(ите) и сигналната(ите) дума(и) | Код(ове) на предупреждението(ята) за опасност | Код(ове) на допълнителното(ите) предупреждение(я) за опасност | | |
| 016-048-00-0 | sodium 3,5-dichloro-2-(5-cyano-2,6-bis(3-hydroxypropylamino)-4-methylpyridin-3-ylazo)benzenesulphonate | 401-870-8 | — | Eye Dam. 1<br>Aquatic Chronic 3 | H318<br>H412 | GHS05<br>Dgr | H318<br>H412 | | | |
| 016-049-00-6 | calcium octadecylxylenesulphonate | 402-040-8 | — | Skin Corr. 1B<br>Aquatic Chronic 2 | H314<br>H411 | GHS05<br>GHS09<br>Dgr | H314<br>H411 | | | |
| 016-050-00-1 | potassium sodium 5-(4-chloro-6-(*N*-(4-(4-chloro-6-(5-hydroxy-2,7-disulphonato-6-(2-sulphonatophenylazo)-4-naphthylamino)-1,3,5-triazin-2-ylamino) phenyl-*N*-methyl) amino)-1,3,5-triazin-2-ylamino)-4-hydroxy-3-(2-sulphonatophenylazo)naphthalene-2,7-disulphonat | 402-150-6 | — | Eye Irrit. 2<br>Skin Sens. 1 | H319<br>H317 | GHS07<br>Wng | H319<br>H317 | | | |
| 016-051-00-7 | trisodium 7-(4-(6-fluoro-4-(2-(2-vinylsulphonylethoxy)ethylamino)-1,3,5-triazin-2-ylamino)-2-ureidophenylazo)naphthalene-1,3,6- trisulphonate | 402-170-5 | 106359-91-5 | Skin Sens. 1 | H317 | GHS07<br>Wng | H317 | | | |
| 016-052-00-2 | benzyltributylammonium 4-hydroxynaphthalene-1-sulphonate | 402-240-5 | 102561-46-6 | Acute Tox. 4 (*)<br>Aquatic Chronic 2 | H332<br>H411 | GHS07<br>GHS09<br>Wng | H332<br>H411 | | | |
| 016-053-00-8 | ($C_{16}$ or $C_{18}$-n-alkyl)($C_{16}$ or $C_{18}$-n-alkyl) ammonium 2-(($C_{16}$ or $C_{18}$-n-alkyl)($C_{16}$ or $C_{18}$-n-alkyl)carbamoyl)benzenesulphonate | 402-460-1 | — | Skin Irrit. 2<br>Skin Sens. 1<br>Aquatic Chronic 4 | H315<br>H317<br>H413 | GHS07<br>Wng | H315<br>H317<br>H413 | | | |
| 016-054-00-3 | sodium 4-(2,4,4-trimethylpentylcarbonyloxy)benzenesulfonate | 400-030-8 | — | Acute Tox. 3 (*)<br>STOT RE 1<br>Acute Tox. 4 (*)<br>Eye Irrit. 2<br>STOT SE 3<br>Skin Sens. 1 | H331<br>H372 (**)<br>H302<br>H319<br>H335<br>H317 | GHS06<br>GHS08<br>Dgr | H331<br>H372 (**)<br>H302<br>H319<br>H335<br>H317 | | | |

| Индекс № | Международна химична идентификация | ЕО № | CAS № | Класификация | | Етикетиране | | | Специф. пред. концентрации, М-коефициенти | Бележки |
|---|---|---|---|---|---|---|---|---|---|---|
| | | | | Код(ове) на класа (овете) и категорията(иите) на опасност | Код(ове) на предупреждението(ята) за опасност | Кодове на пиктограмата(ите) и сигналната(ите) дума(и) | Код(ове) на предупреждението(ята) за опасност | Код(ове) на допълнителното(ите) предупреждение(я) за опасност | | |
| 016-055-00-9 | tetrasodium 4-amino-3,6-bis(5-(6-chloro-4-(2-hydroxyethylamino)-1,3,5-triazin-2-ylamino)-2-sulfonatophenylazo)-5-hydroxynaphthalene-2,7-sulfonate (containing > 35 % sodium chloride and sodium acetate) | 400-510-7 | — | Eye Dam. 1<br>Skin Sens. 1 | H318<br>H317 | GHS05<br>GHS07<br>Dgr | H318<br>H317 | | | |
| 016-056-00-4 | potassium hydrogensulphate | 231-594-1 | 7646-93-7 | Skin Corr. 1B<br>STOT SE 3 | H314<br>H335 | GHS05<br>GHS07<br>Dgr | H314<br>H335 | | | |
| 016-057-00-X | styrene-4-sulfonyl chloride | 404-770-2 | 2633-67-2 | Skin Irrit. 2<br>Eye Dam. 1<br>Skin Sens. 1 | H315<br>H318<br>H317 | GHS05<br>GHS07<br>Dgr | H315<br>H318<br>H317 | | | |
| 016-058-00-5 | thionyl chloride, reaction products with 1,3,4-thiadiazol-2,5-dithiol, *tert*-nonanethiol and $C_{12-14}$-*tert*-alkylamine | 404-820-3 | — | Skin Irrit. 2<br>Skin Sens. 1<br>Aquatic Chronic 3 | H315<br>H317<br>H412 | GHS07<br>Wng | H315<br>H317<br>H412 | | | |
| 016-059-00-0 | *N,N,N',N'*-tetramethyldithiobis(ethylene)diamine dihydrochloride | 405-300-9 | 17339-60-5 | Acute Tox. 4 (*)<br>Eye Irrit. 2<br>Skin Sens. 1<br>Aquatic Acute 1<br>Aquatic Chronic 1 | H302<br>H319<br>H317<br>H400<br>H410 | GHS07<br>GHS09<br>Wng | H302<br>H319<br>H317<br>H410 | | | |
| 016-060-00-6 | diammonium peroxodisulphate; ammonium persulphate | 231-786-5 | 7727-54-0 | Ox. Sol. 3<br>Acute Tox. 4 (*)<br>Eye Irrit. 2<br>STOT SE 3<br>Skin Irrit. 2<br>Resp. Sens. 1<br>Skin Sens. 1 | H272<br>H302<br>H319<br>H335<br>H315<br>H334<br>H317 | GHS03<br>GHS08<br>GHS07<br>Dgr | H272<br>H302<br>H319<br>H335<br>H315<br>H334<br>H317 | | | |

| Индекс № | Международна химична идентификация | ЕО № | CAS № | Класификация | | Етикетиране | | | Специф. пред. концентрации, М-коефициенти | Бележки |
|---|---|---|---|---|---|---|---|---|---|---|
| | | | | Код(ове) на класа (овете) и категорията(иите) на опасност | Код(ове) на предупреждението(ята) за опасност | Кодове на пиктограмата(ите) и сигналната(ите) дума(и) | Код(ове) на предупреждението(ята) за опасност | Код(ове) на допълнителното(ите) предупреждение(я) за опасност | | |
| 016-061-00-1 | dipotassium peroxodisulphate;<br>potassium persulphate | 231-781-8 | 7727-21-1 | Ox. Sol. 3<br>Acute Tox. 4 (*)<br>Eye Irrit. 2<br>STOT SE 3<br>Skin Irrit. 2<br>Resp. Sens. 1<br>Skin Sens. 1 | H272<br>H302<br>H319<br>H335<br>H315<br>H334<br>H317 | GHS03<br>GHS08<br>GHS07<br>Dgr | H272<br>H302<br>H319<br>H335<br>H315<br>H334<br>H317 | | | |
| 016-062-00-7 | bensultap (ISO);<br>1,3-bis(phenylsulfonylthio)-2-(*N*,*N*-dimethylamino)propane | — | 17606-31-4 | Acute Tox. 4 (*)<br>Aquatic Acute 1<br>Aquatic Chronic 1 | H302<br>H400<br>H410 | GHS07<br>GHS09<br>Wng | H302<br>H410 | | | |
| 016-063-00-2 | sodium metabisulphite | 231-673-0 | 7681-57-4 | Acute Tox. 4 (*)<br>Eye Dam. 1 | H302<br>H318 | GHS05<br>GHS07<br>Dgr | H302<br>H318 | EUH031 | | |
| 016-064-00-8 | sodium hydrogensulphite . . . %;<br>sodium bisulphite . . . % | 231-548-0 | 7631-90-5 | Acute Tox. 4 (*) | H302 | GHS07<br>Wng | H302 | EUH031 | | B |
| 016-065-00-3 | sodium 1-amino-4-[2-methyl-5-(4-methylphenylsulfonylamino)phenylamino]anthraquinone-2-sulfonate | 400-100-8 | 84057-97-6 | Aquatic Chronic 2 | H411 | GHS09 | H411 | | | |
| 016-066-00-9 | tetrasodium [5-((4-amino-6-chloro-1,3,5-triazin-2-yl)amino)-2-((2-hydroxy-3,5-disulfonatophenylazo)-2- sulfonatobenzylidenehydrazino)benzoate]copper(II) | 404-070-7 | 116912-62-0 | Aquatic Chronic 3 | H412 | — | H412 | | | |
| 016-067-00-4 | (4-methylphenyl)mesitylene sulfonate | 407-530-5 | 67811-06-7 | Aquatic Chronic 4 | H413 | — | H413 | | | |
| 016-068-00-X | sodium 3,5-bis(tetradecyloxycarbonyl)benzenesulfinate | 407-720-8 | 155160-86-4 | Skin Sens. 1<br>Aquatic Chronic 2 | H317<br>H411 | GHS07<br>GHS09<br>Wng | H317<br>H411 | | | |
| 016-069-00-5 | 3,5-bis-(tetradecyloxycarbonyl)benzenesulfinic acid | 407-990-7 | 141915-64-2 | Skin Sens. 1<br>Aquatic Chronic 2 | H317<br>H411 | GHS07<br>GHS09<br>Wng | H317<br>H411 | | | |

| Индекс № | Международна химична идентификация | ЕО № | CAS № | Класификация | | Етикетиране | | | Специф. пред. концентрации, М-коефициенти | Бележки |
|---|---|---|---|---|---|---|---|---|---|---|
| | | | | Код(ове) на класа (овете) и категорията(иите) на опасност | Код(ове) на предупреждението(ята) за опасност | Кодове на пиктограмата(ите) и сигналната(ите) дума(и) | Код(ове) на предупреждението(ята) за опасност | Код(ове) на допълнителното(ите) предупреждение(я) за опасност | | |
| 016-070-00-0 | 4-benzyloxy-4'-(2,3-epoxy-2-methylprop-1-yloxy)diphenylsulfone | 408-220-2 | — | Aquatic Chronic 4 | H413 | — | H413 | | | |
| 016-071-00-6 | trisodium 3-amino-6,13-dichloro-10-((3-((4-chloro-6-(2-sulfophenylamino)-1,3,5-triazin-2-yl)amino)propyl) amino)-4,11-triphenoxydioxazinedisulfonate | 410-130-3 | 136248-03-8 | Skin Sens. 1 | H317 | GHS07<br>Wng | H317 | | | |
| 016-072-00-1 | 3-amino-4-hydroxy-*N*-(2-methoxyethyl)-benzenesulfonamide | 411-520-6 | 112195-27-4 | Eye Dam. 1<br>Skin Sens. 1<br>Aquatic Chronic 2 | H318<br>H317<br>H411 | GHS05<br>GHS07<br>GHS09<br>Dgr | H318<br>H317<br>H411 | | | |
| 016-073-00-7 | tetrakis(phenylmethyl)thioperoxydi(carbothioamide) | 404-310-0 | 10591-85-2 | Aquatic Chronic 4 | H413 | — | H413 | | | |
| 016-074-00-2 | 6-fluoro-2-methyl-3-(4-methylthiobenzyl) indene | 405-410-7 | — | Skin Irrit. 2<br>Eye Dam. 1<br>Skin Sens. 1<br>Aquatic Chronic 2 | H315<br>H318<br>H317<br>H411 | GHS05<br>GHS07<br>GHS09<br>Dgr | H315<br>H318<br>H317<br>H411 | | | |
| 016-075-00-8 | 2,2'-diallyl-4,4'-sulfonyldiphenol | 411-570-9 | 41481-66-7 | Skin Sens. 1<br>Aquatic Chronic 2 | H317<br>H411 | GHS07<br>GHS09<br>Wng | H317<br>H411 | | | |
| 016-076-00-3 | 2,3-bis((2-mercaptoethyl)thio)-1-propanethiol | 411-290-7 | 131538-00-6 | Acute Tox. 4 (*)<br>STOT RE 2 (*)<br>Aquatic Acute 1<br>Aquatic Chronic 1 | H302<br>H373 (**)<br>H400<br>H410 | GHS08<br>GHS07<br>GHS09<br>Wng | H302<br>H373 (**)<br>H410 | | | |
| 016-077-00-9 | 2-chloro-*p*-toluenesulfochloride | 412-890-1 | 42413-03-6 | Skin Corr. 1B<br>Skin Sens. 1<br>Aquatic Chronic 3 | H314<br>H317<br>H412 | GHS05<br>GHS07<br>Dgr | H314<br>H317<br>H412 | | | |
| 016-078-00-4 | 4-methyl-*N*,*N*-bis(2-(((4-methylphenyl)sulfonyl)amino)ethyl)benzenesulfonamide | 413-300-5 | 56187-04-3 | Aquatic Chronic 4 | H413 | — | | | | |

| Индекс № | Международна химична идентификация | ЕО № | CAS № | Класификация | | Етикетиране | | | Специф. пред. концентрации, М-коефициенти | Бележки |
|---|---|---|---|---|---|---|---|---|---|---|
| | | | | Код(ове) на класа (овете) и категорията(иите) на опасност | Код(ове) на предупреждението(ята) за опасност | Кодове на пиктограмата(ите) и сигналната(ите) дума(и) | Код(ове) на предупреждението(ята) за опасност | Код(ове) на допълнителното(ите) предупреждение(я) за опасност | | |
| 016-079-00-X | *N*,*N*-bis(2-(*p*-toluenesulfonyloxy)ethyl)-*p*-toluenesulfonamide | 412-920-3 | 16695-22-0 | Skin Sens. 1<br>Aquatic Chronic 4 | H317<br>H413 | GHS07<br>Wng | H317<br>H413 | | | |
| 016-080-00-5 | sodium 2-anilino-5-(2-nitro-4-(*N*-phenylsulfamoyl))anilinobenzenesulfonate | 412-320-1 | 31361-99-6 | Eye Dam. 1<br>Aquatic Chronic 3 | H318<br>H412 | GHS05<br>Dgr | H318<br>H412 | | | |
| 016-081-00-0 | hexahydrocyclopenta[*c*]pyrrole-1-(1*H*)-ammonium *N*-ethoxycarbonyl-*N*-(*p*-tolylsulfonyl)azanide | 418-350-1 | — | Muta. 2<br>Acute Tox. 4 (*)<br>Eye Irrit. 2<br>Skin Sens. 1<br>Aquatic Chronic 2 | H341<br>H302<br>H319<br>H317<br>H411 | GHS08<br>GHS07<br>GHS09<br>Wng | H341<br>H302<br>H319<br>H317<br>H411 | | | |
| 016-082-00-6 | ethoxysulfuron (ISO);<br>1-(4,6-dimethoxypyrimidin-2-yl)-3-(2-ethoxyphenoxysulfonyl)urea | — | 126801-58-9 | Aquatic Acute 1<br>Aquatic Chronic 1 | H400<br>H410 | GHS09<br>Wng | H410 | | | |
| 016-083-00-1 | acibenzolar-*S*-methyl;<br>benzo[1,2,3]thiadiazole-7-carbothioic acid *S*-methyl ester | 420-050-0 | 135158-54-2 | Eye Irrit. 2<br>STOT SE 3<br>Skin Irrit. 2<br>Skin Sens. 1<br>Aquatic Acute 1<br>Aquatic Chronic 1 | H319<br>H335<br>H315<br>H317<br>H400<br>H410 | GHS07<br>GHS09<br>Wng | H319<br>H335<br>H315<br>H317<br>H410 | | | |
| 016-084-00-7 | prosulfuron;<br>1-(4-methoxy-6-methyl-1,3,5-triazin-2-yl)-3-[2-(3,3,3-trifluoropropyl)phenylsulfonyl]urea | — | 94125-34-5 | Acute Tox. 4 (*)<br>Aquatic Acute 1<br>Aquatic Chronic 1 | H302<br>H400<br>H410 | GHS07<br>GHS09<br>Wng | H302<br>H410 | | | |
| 016-085-00-2 | flazasulfuron (ISO);<br>1-(4,6-dimethoxypyrimidin-2-yl)-3-(3-trifluoromethyl-2-pyridylsulfonyl)urea | — | 104040-78-0 | Aquatic Acute 1<br>Aquatic Chronic 1 | H400<br>H410 | GHS09<br>Wng | H410 | | | |
| 016-086-00-8 | tetrasodium 10-amino-6,13-dichloro-3-(3-(4-(2,5-disulfonatoanilino)-6-fluoro-1,3,5-triazin-2-ylamino)prop-3-ylamino)-5,12-dioxa-7,14-diazapentacene-4,11-disulfonate | 402-590-9 | 109125-56-6 | Eye Dam. 1 | H318 | GHS05<br>Dgr | H318 | | | |

| Индекс № | Международна химична идентификация | ЕО № | CAS № | Класификация | | Етикетиране | | | Специф. пред. концентрации, М-коефициенти | Бележки |
|---|---|---|---|---|---|---|---|---|---|---|
| | | | | Код(ове) на класа (овете) и категорията(иите) на опасност | Код(ове) на предупреждението(ята) за опасност | Кодове на пиктограмата(ите) и сигналната(ите) дума(и) | Код(ове) на предупреждението(ята) за опасност | Код(ове) на допълнителното(ите) предупреждение(я) за опасност | | |
| 016-087-00-3 | reaction mass of: thiobis(4,1-phenylene)-*S*,*S*,*S*',*S*'-tetraphenyldisulfonium bishexafluorophosphate;<br>diphenyl(4-phenylthiophenyl)sulfonium hexafluorophosphate;<br>propylene carbonate | 403-490-8 | 104558-95-4 | Eye Irrit. 2<br>Skin Sens. 1<br>Aquatic Acute 1<br>Aquatic Chronic 1 | H319<br>H317<br>H400<br>H410 | GHS07<br>GHS09<br>Wng | H319<br>H317<br>H410 | | | |
| 016-088-00-9 | 4-(bis(4-(diethylamino)phenyl)methyl)benzene-1,2-dimethanesulfonic acid | 407-280-7 | 71297-11-5 | Aquatic Chronic 3 | H412 | — | H412 | | | |
| 016-089-00-4 | reaction mass of esters of 5,5',6,6',7,7'-hexahydroxy-3,3,3',3'-tetramethyl-1,1'-spirobiindan and 2-diazo-1,2-dihydro-1-oxo-5-sulfonaphthalene | 413-840-1 | — | Self-react. C (****)<br>Aquatic Chronic 4 | H242<br>H413 | GHS02<br>Dgr | H242<br>H413 | | | |
| 016-090-00-X | 4-methyl-*N*-(methylsulfonyl)benzenesulfonamide | 415-040-8 | 14653-91-9 | Acute Tox. 4 (*)<br>STOT SE 3<br>Eye Dam. 1 | H302<br>H335<br>H318 | GHS05<br>GHS07<br>Dgr | H302<br>H335<br>H318 | | | |
| 016-091-00-5 | $C_{12-14}$-*tert*-alkyl ammonium 1-amino-9,10-dihydro-9,10-dioxo-4-(2,4,6-trimethylanilino)-anthracen-2-sulfonate | 414-110-5 | — | Eye Dam. 1<br>Aquatic Acute 1<br>Aquatic Chronic 1 | H318<br>H400<br>H410 | GHS05<br>GHS09<br>Dgr | H318<br>H410 | | | |
| 016-093-00-6 | reaction mass of: 4-(7-hydroxy-2,4,4-trimethyl-2-chromanyl)resorcinol-4-yl-tris(6-diazo-5,6-dihydro-5-oxonaphthalen-1-sulfonate);<br>4-(7-hydroxy-2,4,4-trimethyl-2-chromanyl) resorcinolbis(6-diazo-5,6-dihydro-5-oxonaphthalen-1-sulfonate) (2:1) | 414-770-4 | 140698-96-0 | Self-react. C (****)<br>Carc. 2 | H242<br>H351 | GHS02<br>GHS08<br>Dgr | H242<br>H351 | | | |
| 016-095-00-7 | reaction mass of: reaction product of 4,4'-methylenebis[2-(4-hydroxybenzyl)-3,6-dimethylphenol] and 6-diazo-5,6-dihydro-5-oxo-naphthalenesulfonate (1:2);<br>Reaction product of 4,4'-methylenebis[2-(4-hydroxybenzyl)-3,6-dimethylphenol] and 6-diazo-5,6-dihydro-5-oxo-naphthalenesulfonate (1:3) | 417-980-4 | — | Self-react. C (****)<br>Carc. 2 | H242<br>H351 | GHS02<br>GHS08<br>Dgr | H242<br>H351 | | | |

| Индекс № | Международна химична идентификация | ЕО № | CAS № | Класификация | | Етикетиране | | | Специф. пред. концентрации, М-коефициенти | Бележки |
|---|---|---|---|---|---|---|---|---|---|---|
| | | | | Код(ове) на класа (овете) и категорията(иите) на опасност | Код(ове) на предупреждението(ята) за опасност | Кодове на пиктограмата(ите) и сигналната(ите) дума(и) | Код(ове) на предупреждението(ята) за опасност | Код(ове) на допълнителното(ите) предупреждение(я) за опасност | | |
| 016-096-00-2 | thifensulfuron-methyl (ISO); methyl 3-(4-methoxy-6-methyl-1,3,5-triazin-2-ylcarbamoylsulfamoyl)thiophene-2-carboxylate | — | 79277-27-3 | Aquatic Acute 1<br>Aquatic Chronic 1 | H400<br>H410 | GHS09<br>Wng | H410 | | | |
| 017-001-00-7 | chlorine | 231-959-5 | 7782-50-5 | Ox. Gas 1<br>Press. Gas<br>Acute Tox. 3 (*)<br>Eye Irrit. 2<br>STOT SE 3<br>Skin Irrit. 2<br>Aquatic Acute 1 | H270<br>H331<br>H319<br>H335<br>H315<br>H400 | GHS03<br>GHS04<br>GHS06<br>GHS09<br>Dgr | H270<br>H331<br>H319<br>H335<br>H315<br>H400 | | | U |
| 017-002-00-2 | hydrogen chloride | 231-595-7 | 7647-01-0 | Press. Gas<br>Acute Tox. 3 (*)<br>Skin Corr. 1A | H331<br>H314 | GHS04<br>GHS06<br>GHS05<br>Dgr | H331<br>H314 | | | U<br>5 |
| 017-002-01-X | hydrochloric acid ... % | 231-595-7 | — | Skin Corr. 1B<br>STOT SE 3 | H314<br>H335 | GHS05<br>GHS07<br>Dgr | H314<br>H335 | | Skin Corr. 1B; H314: C ≥ 25 %<br>Skin Irrit. 2; H315: 10 % ≤ C < 25 %<br>Eye Irrit. 2; H319: 10 % ≤ C < 25 %<br>STOT SE 3; H335: C ≥ 10 % | B |
| 017-003-00-8 | barium chlorate | 236-760-7 | 13477-00-4 | Ox. Sol. 1<br>Acute Tox. 4 (*)<br>Acute Tox. 4 (*)<br>Aquatic Chronic 2 | H271<br>H332<br>H302<br>H411 | GHS03<br>GHS07<br>GHS09<br>Dgr | H271<br>H332<br>H302<br>H411 | | | |
| 017-004-00-3 | potassium chlorate | 223-289-7 | 3811-04-9 | Ox. Sol. 1<br>Acute Tox. 4 (*)<br>Acute Tox. 4 (*)<br>Aquatic Chronic 2 | H271<br>H332<br>H302<br>H411 | GHS03<br>GHS07<br>GHS09<br>Dgr | H271<br>H332<br>H302<br>H411 | | | |

| Индекс № | Международна химична идентификация | ЕО № | CAS № | Класификация | | Етикетиране | | | Специф. пред. концентрации, М-коефициенти | Бележки |
|---|---|---|---|---|---|---|---|---|---|---|
| | | | | Код(ове) на класа (овете) и категорията(иите) на опасност | Код(ове) на предупреждението(ята) за опасност | Кодове на пиктограмата(ите) и сигналната(ите) дума(и) | Код(ове) на предупреждението(ята) за опасност | Код(ове) на допълнителното(ите) предупреждение(я) за опасност | | |
| 017-005-00-9 | sodium chlorate | 231-887-4 | 7775-09-9 | Ox. Sol. 1<br>Acute Tox. 4 (*)<br>Aquatic Chronic 2 | H271<br>H302<br>H411 | GHS03<br>GHS07<br>GHS09<br>Dgr | H271<br>H302<br>H411 | | | |
| 017-006-00-4 | perchloric acid ... % | 231-512-4 | 7601-90-3 | Ox. Liq. 1<br>Skin Corr. 1A | H271<br>H314 | GHS03<br>GHS05<br>Dgr | H271<br>H314 | | Skin Corr. 1A; H314: C ≥ 50 %<br>Skin Corr. 1B; H314: 10 % ≤ C < 50 %<br>Skin Irrit. 2; H315: 1 % ≤ C < 10 %<br>Eye Irrit. 2; H319: 1 % ≤ C < 10 %<br>Ox. Liq. 1; H271: C > 50 %:<br>Ox. Liq. 2; H272: C ≤ 50 %: | B |
| 017-007-00-X | barium perchlorate | 236-710-4 | 13465-95-7 | Ox. Sol. 1<br>Acute Tox. 4 (*)<br>Acute Tox. 4 (*) | H271<br>H332<br>H302 | GHS03<br>GHS07<br>Dgr | H271<br>H332<br>H302 | | | |
| 017-008-00-5 | potassium perchlorate | 231-912-9 | 7778-74-7 | Ox. Sol. 1<br>Acute Tox. 4 (*) | H271<br>H302 | GHS03<br>GHS07<br>Dgr | H271<br>H302 | | | |
| 017-009-00-0 | ammonium perchlorate | 232-235-1 | 7790-98-9 | Expl. 1.1<br>Ox. Sol. 1 | H201<br>H271 | GHS01<br>Dgr | H201<br>H271 | EUH044 | | T |
| 017-010-00-6 | sodium perchlorate | 231-511-9 | 7601-89-0 | Ox. Sol. 1<br>Acute Tox. 4 (*) | H271<br>H302 | GHS03<br>GHS07<br>Dgr | H271<br>H302 | | | |
| 017-011-00-1 | sodium hypochlorite, solution ... % Cl active | 231-668-3 | 7681-52-9 | Skin Corr. 1B<br>Aquatic Acute 1 | H314<br>H400 | GHS05<br>GHS09<br>Dgr | H314<br>H400 | EUH031 | EUH031: C ≥ 5 % | B |

| Индекс № | Международна химична идентификация | ЕО № | CAS № | Класификация | | Етикетиране | | | Специф. пред. концентрации, М-коефициенти | Бележки |
|---|---|---|---|---|---|---|---|---|---|---|
| | | | | Код(ове) на класа (овете) и категорията(иите) на опасност | Код(ове) на предупреждението(ята) за опасност | Кодове на пиктограмата(ите) и сигналната(ите) дума(и) | Код(ове) на предупреждението(ята) за опасност | Код(ове) на допълнителното(ите) предупреждение(я) за опасност | | |
| 017-012-00-7 | calcium hypochlorite | 231-908-7 | 7778-54-3 | Ox. Sol. 2<br>Acute Tox. 4 (*)<br>Skin Corr. 1B<br>Aquatic Acute 1 | H272<br>H302<br>H314<br>H400 | GHS03<br>GHS05<br>GHS07<br>GHS09<br>Dgr | H272<br>H302<br>H314<br>H400 | EUH031 | Skin Corr. 1B; H314: C ≥ 10 %<br>Skin Irrit. 2; H315: 3 % ≤ C < 10 %<br>Eye Dam. 1; H31: 3 % ≤ C < 10 %<br>Eye Irrit. 2; H319: 0,5 % ≤ C < 3 %<br>STOT SE 3; H335: C ≥ 3 % | T |
| 017-013-00-2 | calcium chloride | 233-140-8 | 10043-52-4 | Eye Irrit. 2 | H319 | GHS07<br>Wng | H319 | | | |
| 017-014-00-8 | ammonium chloride | 235-186-4 | 12125-02-9 | Acute Tox. 4 (*)<br>Eye Irrit. 2 | H302<br>H319 | GHS07<br>Wng | H302<br>H319 | | | |
| 017-015-00-3 | (2-(aminomethyl)phenyl)acetylchloride hydrochloride | 417-410-4 | 61807-67-8 | Acute Tox. 4 (*)<br>Skin Corr. 1A<br>Skin Sens. 1 | H302<br>H314<br>H317 | GHS05<br>GHS07<br>Dgr | H302<br>H314<br>H317 | | | |
| 017-016-00-9 | methyltriphenylphosphonium chloride | 418-400-2 | 1031-15-8 | Acute Tox. 4 (*)<br>Acute Tox. 4 (*)<br>Skin Irrit. 2<br>Eye Dam. 1<br>Aquatic Chronic 2 | H312<br>H302<br>H315<br>H318<br>H411 | GHS05<br>GHS07<br>GHS09<br>Dgr | H312<br>H302<br>H315<br>H318<br>H411 | | | |
| 017-017-00-4 | (Z)-13-docosenyl-*N*,*N*-bis(2-hydroxyethyl)-*N*-methyl-ammonium-chloride | 426-210-6 | 120086-58-0 | Skin Corr. 1B<br>Aquatic Acute 1<br>Aquatic Chronic 1 | H314<br>H400<br>H410 | GHS05<br>GHS09<br>Dgr | H314<br>H410 | | | |
| 017-018-00-X | *N*,*N*,*N*-trimethyl-2,3-bis(stearoyloxy)propylammonium chloride | 405-660-7 | — | Aquatic Chronic 2 | H411 | GHS09 | H411 | | | |
| 017-019-00-5 | (R)-1,2,3,4-tetrahydro-6,7-dimethoxy-1-veratrylisoquinoline hydrochloride | 415-110-8 | 54417-53-7 | Acute Tox. 4 (*)<br>Aquatic Chronic 3 | H302<br>H412 | GHS07<br>Wng | H302<br>H412 | | | |

| Индекс № | Международна химична идентификация | ЕО № | CAS № | Класификация | | Етикетиране | | | Специф. пред. концентрации, М-коефициенти | Бележки |
|---|---|---|---|---|---|---|---|---|---|---|
| | | | | Код(ове) на класа (овете) и категорията(иите) на опасност | Код(ове) на предупреждението(ята) за опасност | Кодове на пиктограмата(ите) и сигналната(ите) дума(и) | Код(ове) на предупреждението(ята) за опасност | Код(ове) на допълнителното(ите) предупреждение(я) за опасност | | |
| 017-020-00-0 | ethyl propoxy aluminium chloride | 421-790-7 | 13014-29-4 | Water-react. 1<br>Skin Corr. 1A | H260<br>H314 | GHS02<br>GHS05<br>Dgr | H260<br>H314 | EUH014 | | |
| 017-021-00-6 | behenamidopropyl-dimethyl-(dihydroxypropyl) ammonium chloride | 423-420-1 | 136920-10-0 | Eye Dam. 1<br>Skin Sens. 1<br>Aquatic Acute 1<br>Aquatic Chronic 1 | H318<br>H317<br>H400<br>H410 | GHS05<br>GHS07<br>GHS09<br>Dgr | H318<br>H317<br>H410 | | | |
| 019-001-00-2 | potassium | 231-119-8 | 7440-09-7 | Water-react. 1<br>Skin Corr. 1B | H260<br>H314 | GHS02<br>GHS05<br>Dgr | H260<br>H314 | EUH014 | | |
| 019-002-00-8 | potassium hydroxide;<br>caustic potash | 215-181-3 | 1310-58-3 | Acute Tox. 4 (*)<br>Skin Corr. 1A | H302<br>H314 | GHS05<br>GHS07<br>Dgr | H302<br>H314 | | Skin Corr. 1A; H314: C ≥ 5 %<br>Skin Corr. 1B; H314: 2 % ≤ C < 5 %<br>Skin Irrit. 2; H315: 0,5 % ≤ C < 2 %<br>Eye Irrit. 2; H319: 0,5 % ≤ C < 2 % | |
| 020-001-00-X | calcium | 231-179-5 | 7440-70-2 | Water-react. 2 | H261 | GHS02<br>Dgr | H261 | | | |
| 020-002-00-5 | calcium cyanide | 209-740-0 | 592-01-8 | Acute Tox. 2 (*)<br>Aquatic Acute 1<br>Aquatic Chronic 1 | H300<br>H400<br>H410 | GHS06<br>GHS09<br>Dgr | H300<br>H410 | EUH032 | | |
| 020-003-00-0 | reaction mass of: dicalcium (bis(2-hydroxy-5-tetra-propenylphenylmethyl)methylamine) dihydroxide;<br>tri-calcium (tris(2-hydroxy-5-tetra-propenylphenylmethyl)methylamine)tri-hydroxide;<br>poly[calcium ((2-hydroxy-5-tetra-propenyl-phenylmethyl)methylamine)hydroxide] | 420-470-4 | — | Eye Irrit. 2<br>Skin Irrit. 2<br>Skin Sens. 1 | H319<br>H315<br>H317 | GHS07<br>Wng | H319<br>H315<br>H317 | | | |

| Индекс № | Международна химична идентификация | ЕО № | CAS № | Класификация | | Етикетиране | | | Специф. пред. концентрации, М-коефициенти | Бележки |
|---|---|---|---|---|---|---|---|---|---|---|
| | | | | Код(ове) на класа (овете) и категорията(иите) на опасност | Код(ове) на предупреждението(ята) за опасност | Кодове на пиктограмата(ите) и сигналната(ите) дума(и) | Код(ове) на предупреждението(ята) за опасност | Код(ове) на допълнителното(ите) предупреждение(я) за опасност | | |
| 022-001-00-5 | titanium tetrachloride | 231-441-9 | 7550-45-0 | Skin Corr. 1B | H314 | GHS05<br>Dgr | H314 | EUH014 | | |
| 022-002-00-0 | titanium(4+) oxalate | 403-260-7 | — | Eye Dam. 1 | H318 | GHS05<br>Dgr | H318 | | | |
| 022-003-00-6 | bis($\eta^5$-cyclopentadienyl)-bis(2,6-difluoro-3-[pyrrol-1-yl]-phenyl)titanium | 412-000-1 | 125051-32-3 | Flam. Sol. 1<br>Repr. 2<br>STOT RE 2 (*)<br>Aquatic Chronic 2 | H228<br>H361f (***)<br>H373 (**)<br>H411 | GHS02<br>GHS08<br>GHS09<br>Dgr | H228<br>H361f (***)<br>H373 (**)<br>H411 | | | T |
| 023-001-00-8 | divanadium pentaoxide;<br>vanadium pentoxide | 215-239-8 | 1314-62-1 | Muta. 2<br>Repr. 2<br>STOT RE 1<br>Acute Tox. 4 (*)<br>Acute Tox. 4 (*)<br>STOT SE 3<br>Aquatic Chronic 2 | H341<br>H361d (***)<br>H372 (**)<br>H332<br>H302<br>H335<br>H411 | GHS08<br>GHS07<br>GHS09<br>Dgr | H341<br>H361d (***)<br>H372 (**)<br>H332<br>H302<br>H335<br>H411 | | | |
| 024-001-00-0 | chromium (VI) trioxide | 215-607-8 | 1333-82-0 | Ox. Sol. 1<br>Carc. 1A<br>Muta. 1B<br>Repr. 2<br>Acute Tox. 2 (*)<br>Acute Tox. 3 (*)<br>Acute Tox. 3 (*)<br>STOT RE 1<br>Skin Corr. 1A<br>Resp. Sens. 1<br>Skin Sens. 1<br>Aquatic Acute 1<br>Aquatic Chronic 1 | H271<br>H350<br>H340<br>H361f (***)<br>H330<br>H311<br>H301<br>H372 (**)<br>H314<br>H334<br>H317<br>H400<br>H410 | GHS03<br>GHS06<br>GHS08<br>GHS05<br>GHS09<br>Dgr | H271<br>H350<br>H340<br>H361f (***)<br>H330<br>H311<br>H301<br>H372 (**)<br>H314<br>H334<br>H317<br>H410 | | STOT SE 3;<br>H335: C ≥ 1 % | |

| Индекс № | Международна химична идентификация | ЕО № | CAS № | Класификация | | Етикетиране | | | Специф. пред. концентрации, М-коефициенти | Бележки |
|---|---|---|---|---|---|---|---|---|---|---|
| | | | | Код(ове) на класа (овете) и категорията(иите) на опасност | Код(ове) на предупреждението(ята) за опасност | Кодове на пиктограмата(ите) и сигналната(ите) дума(и) | Код(ове) на предупреждението(ята) за опасност | Код(ове) на допълнителното(ите) предупреждение(я) за опасност | | |
| 024-002-00-6 | potassium dichromate | 231-906-6 | 7778-50-9 | Ox. Sol. 2<br>Carc. 1B<br>Muta. 1B<br>Repr. 1B<br>Acute Tox. 2 (*)<br>Acute Tox. 3 (*)<br>STOT RE 1<br>Acute Tox. 4 (*)<br>Skin Corr. 1B<br>Resp. Sens. 1<br>Skin Sens. 1<br>Aquatic Acute 1<br>Aquatic Chronic 1 | H272<br>H350<br>H340<br>H360-FD<br>H330<br>H301<br>H372 (**)<br>H312<br>H314<br>H334<br>H317<br>H400<br>H410 | GHS03<br>GHS06<br>GHS08<br>GHS05<br>GHS09<br>Dgr | H272<br>H350<br>H340<br>H360FD<br>H330<br>H301<br>H372 (**)<br>H312<br>H314<br>H334<br>H317<br>H410 | | STOT SE 3;<br>H335: C ≥ 5 % | 3 |
| 024-003-00-1 | ammonium dichromate | 232-143-1 | 7789-09-5 | Ox. Sol. 2 (****)<br>Carc. 1B<br>Muta. 1B<br>Repr. 1B<br>Acute Tox. 2 (*)<br>Acute Tox. 3 (*)<br>STOT RE 1<br>Acute Tox. 4 (*)<br>Skin Corr. 1B<br>Resp. Sens. 1<br>Skin Sens. 1<br>Aquatic Acute 1<br>Aquatic Chronic 1 | H272<br>H350<br>H340<br>H360-FD<br>H330<br>H301<br>H372 (**)<br>H312<br>H314<br>H334<br>H317<br>H400<br>H410 | GHS03<br>GHS06<br>GHS08<br>GHS05<br>GHS09<br>Dgr | H272<br>H350<br>H340<br>H360FD<br>H330<br>H301<br>H372 (**)<br>H312<br>H314<br>H334<br>H317<br>H410 | | STOT SE 3;<br>H335: C ≥ 5 %<br>Resp. Sens.;<br>H334: C ≥ 0,2 %<br>Skin Sens.; H317:<br>C ≥ 0,2 % | G<br>3 |

| Индекс № | Международна химична идентификация | ЕО № | CAS № | Класификация | | Етикетиране | | | Специф. пред. концентрации, М-коефициенти | Бележки |
|---|---|---|---|---|---|---|---|---|---|---|
| | | | | Код(ове) на класа (овете) и категорията(иите) на опасност | Код(ове) на предупреждението(ята) за опасност | Кодове на пиктограмата(ите) и сигналната(ите) дума(и) | Код(ове) на предупреждението(ята) за опасност | Код(ове) на допълнителното(ите) предупреждение(я) за опасност | | |
| 024-004-00-7 | sodium dichromate anhydrate | 234-190-3 | 10588-01-9 | Ox. Sol. 2<br>Carc. 1B<br>Muta. 1B<br>Repr. 1B<br>Acute Tox. 2 (*)<br>Acute Tox. 3 (*)<br>STOT RE 1<br>Acute Tox. 4 (*)<br>Skin Corr. 1B<br>Resp. Sens. 1<br>Skin Sens. 1<br>Aquatic Acute 1<br>Aquatic Chronic 1 | H272<br>H350<br>H340<br>H360-FD<br>H330<br>H301<br>H372 (**)<br>H312<br>H314<br>H334<br>H317<br>H400<br>H410 | GHS03<br>GHS06<br>GHS08<br>GHS05<br>GHS09<br>Dgr | H272<br>H350<br>H340<br>H360FD<br>H330<br>H301<br>H372 (**)<br>H312<br>H314<br>H334<br>H317<br>H410 | | STOT SE 3; H335: C ≥ 5 %<br>Resp. Sens.; H334: C ≥ 0,2 %<br>Skin Sens.; H317: C ≥ 0,2 % | 3 |
| 024-004-01-4 | sodium dichromate, dihydrate | 234-190-3 | 7789-12-0 | Ox. Sol. 2<br>Carc. 1B<br>Muta. 1B<br>Repr. 1B<br>Acute Tox. 2 (*)<br>Acute Tox. 3 (*)<br>STOT RE 1<br>Acute Tox. 4 (*)<br>Skin Corr. 1B<br>Resp. Sens. 1<br>Skin Sens. 1<br>Aquatic Acute 1<br>Aquatic Chronic 1 | H272<br>H350<br>H340<br>H360-FD<br>H330<br>H301<br>H372 (**)<br>H312<br>H314<br>H334<br>H317<br>H400<br>H410 | GHS03<br>GHS06<br>GHS08<br>GHS05<br>GHS09<br>Dgr | H272<br>H350<br>H340<br>H360FD<br>H330<br>H301<br>H372 (**)<br>H312<br>H314<br>H334<br>H317<br>H410 | | STOT SE 3; H335: C ≥ 5 %<br>Resp. Sens.; H334: C ≥ 0,2 %<br>Skin Sens.; H317: C ≥ 0,2 % | 3 |

| Индекс № | Международна химична идентификация | ЕО № | CAS № | Класификация | | Етикетиране | | | Специф. пред. концентрации, М-коефициенти | Бележки |
|---|---|---|---|---|---|---|---|---|---|---|
| | | | | Код(ове) на класа (овете) и категорията(иите) на опасност | Код(ове) на предупреждението(ята) за опасност | Кодове на пиктограмата(ите) и сигналната(ите) дума(и) | Код(ове) на предупреждението(ята) за опасност | Код(ове) на допълнителното(ите) предупреждение(я) за опасност | | |
| 024-005-00-2 | chromyl dichloride;<br>chromic oxychloride | 239-056-8 | 14977-61-8 | Ox. Liq. 1<br>Carc. 1B<br>Muta. 1B<br>Skin Corr. 1A<br>Skin Sens. 1<br>Aquatic Acute 1<br>Aquatic Chronic 1 | H271<br>H350i<br>H340<br>H314<br>H317<br>H400<br>H410 | GHS03<br>GHS08<br>GHS05<br>GHS07<br>GHS09<br>Dgr | H271<br>H350i<br>H340<br>H314<br>H317<br>H410 | | Skin Corr. 1A; H314: C ≥ 10 %<br>Skin Corr. 1B; H314: 5 % ≤ C < 10 %<br>Skin Irrit. 2; H315: 0,5 % ≤ C < 5 %<br>Eye Irrit. 2; H319: 0,5 % ≤ C < 5 %<br>STOT SE 3; H335: 0,5 % ≤ C < 5 %<br>Skin Sens. 1; H317: C ≥ 0,5 % | T<br>3 |
| 024-006-00-8 | potassium chromate | 232-140-5 | 7789-00-6 | Carc. 1B<br>Muta. 1B<br>Eye Irrit. 2<br>STOT SE 3<br>Skin Irrit. 2<br>Skin Sens. 1<br>Aquatic Acute 1<br>Aquatic Chronic 1 | H350i<br>H340<br>H319<br>H335<br>H315<br>H317<br>H400<br>H410 | GHS08<br>GHS07<br>GHS09<br>Dgr | H350i<br>H340<br>H319<br>H335<br>H315<br>H317<br>H410 | | Skin Sens. 1; H317: C ≥ 0.5 % | 3 |
| 024-007-00-3 | zinc chromates including zinc potassium chromate | — | — | Carc. 1A<br>Acute Tox. 4 (*)<br>Skin Sens. 1<br>Aquatic Acute 1<br>Aquatic Chronic 1 | H350<br>H302<br>H317<br>H400<br>H410 | GHS08<br>GHS07<br>GHS09<br>Dgr | H350<br>H302<br>H317<br>H410 | | | A |
| 024-008-00-9 | calcium chromate | 237-366-8 | 13765-19-0 | Carc. 1B<br>Acute Tox. 4 (*)<br>Aquatic Acute 1<br>Aquatic Chronic 1 | H350<br>H302<br>H400<br>H410 | GHS08<br>GHS07<br>GHS09<br>Dgr | H350<br>H302<br>H410 | | | |

| Индекс № | Международна химична идентификация | ЕО № | CAS № | Класификация | | Етикетиране | | | Специф. пред. концентрации, М-коефициенти | Бележки |
|---|---|---|---|---|---|---|---|---|---|---|
| | | | | Код(ове) на класа (овете) и категорията(иите) на опасност | Код(ове) на предупреждението(ята) за опасност | Кодове на пиктограмата(ите) и сигналната(ите) дума(и) | Код(ове) на предупреждението(ята) за опасност | Код(ове) на допълнителното(ите) предупреждение(я) за опасност | | |
| 024-009-00-4 | strontium chromate | 232-142-6 | 7789-06-2 | Carc. 1B<br>Acute Tox. 4 (*)<br>Aquatic Acute 1<br>Aquatic Chronic 1 | H350<br>H302<br>H400<br>H410 | GHS08<br>GHS07<br>GHS09<br>Dgr | H350<br>H302<br>H400<br>H410 | | | |
| 024-010-00-X | dichromium tris(chromate);<br>chromium III chromate;<br>chromic chromate | 246-356-2 | 24613-89-6 | Ox. Sol. 1<br>Carc. 1B<br>Skin Corr. 1A<br>Skin Sens. 1<br>Aquatic Acute 1<br>Aquatic Chronic 1 | H271<br>H350<br>H314<br>H317<br>H400<br>H410 | GHS03<br>GHS08<br>GHS05<br>GHS07<br>GHS09<br>Dgr | H271<br>H350<br>H314<br>H317<br>H410 | | | T |
| 024-011-00-5 | ammonium bis(1-(3,5-dinitro-2-oxidophenylazo)-3-(*N*-phenylcarbamoyl)-2-naphtholato)chromate(1-) | 400-110-2 | 109125-51-1 | Self-react. C (****)<br>Aquatic Acute 1<br>Aquatic Chronic 1 | H242<br>H400<br>H410 | GHS02<br>GHS09<br>Dgr | H242<br>H410 | | | |
| 024-012-00-0 | trisodium bis(7-acetamido-2-(4-nitro-2-oxidophenylazo)-3-sulphonato-1-naphtholato) chromate(1-) | 400-810-8 | — | Muta. 2 | H341 | GHS08<br>Wng | H341 | | | |
| 024-013-00-6 | trisodium (6-anilino-2-(5-nitro-2-oxidophenylazo)-3-sulphonato-1-naphtholato)(4-sulphonato-1,1'-azodi-2,2'naphtholato)chromate(1-) | 402-500-8 | — | Eye Dam. 1<br>Aquatic Chronic 2 | H318<br>H411 | GHS05<br>GHS09<br>Dgr | H318<br>H411 | | | |
| 024-014-00-1 | trisodium bis(2-(5-chloro-4-nitro-2-oxidophenylazo)-5-sulphonato-1-naphtholato) chromate(1-) | 402-870-0 | 93952-24-0 | Eye Dam. 1<br>Aquatic Chronic 3 | H318<br>H412 | GHS05<br>Dgr | H318<br>H412 | | | |
| 024-015-00-7 | disodium (3-methyl-4-(5-nitro-2-oxidophenylazo)-1-phenylpyrazololato)(1-(3-nitro-2-oxido-5-sulfonatophenylazo)-2-naphtholato)chromate(1-) | 404-930-1 | — | Acute Tox. 4 (*)<br>Eye Dam. 1<br>Aquatic Chronic 2 | H332<br>H318<br>H411 | GHS05<br>GHS07<br>GHS09<br>Dgr | H332<br>H318<br>H411 | | | |

| Индекс № | Международна химична идентификация | ЕО № | CAS № | Класификация | | Етикетиране | | | Специф. пред. концентрации, М-коефициенти | Бележки |
|---|---|---|---|---|---|---|---|---|---|---|
| | | | | Код(ове) на класа (овете) и категорията(иите) на опасност | Код(ове) на предупреждението(ята) за опасност | Кодове на пиктограмата(ите) и сигналната(ите) дума(и) | Код(ове) на предупреждението(ята) за опасност | Код(ове) на допълнителното(ите) предупреждение(я) за опасност | | |
| 024-016-00-2 | tetradecylammonium bis(1-(5-chloro-2-oxidophenylazo)-2-naphtholato)chromate(1-) | 405-110-6 | 88377-66-6 | STOT RE 2 (*)<br>Aquatic Chronic 4 | H373 (**)<br>H413 | GHS08<br>Wng | H373 (**)<br>H413 | | | |
| 024-017-00-8 | Chromium (VI) compounds, with the exception of barium chromate and of compounds specified elsewhere in this Annex | — | — | Carc. 1B<br>Skin Sens. 1<br>Aquatic Acute 1<br>Aquatic Chronic 1 | H350i<br>H317<br>H400<br>H410 | GHS08<br>GHS07<br>GHS09<br>Dgr | H350i<br>H317<br>H410 | | | A |
| 024-018-00-3 | sodium chromate | 231-889-5 | 7775-11-3 | Carc. 1B<br>Muta. 1B<br>Repr. 1B<br>Acute Tox. 2 (*)<br>Acute Tox. 3 (*)<br>STOT RE 1<br>Acute Tox. 4 (*)<br>Skin Corr. 1B<br>Resp. Sens. 1<br>Skin Sens. 1<br>Aquatic Acute 1<br>Aquatic Chronic 1 | H350<br>H340<br>H360-FD<br>H330<br>H301<br>H372 (**)<br>H312<br>H314<br>H334<br>H317<br>H400<br>H410 | GHS06<br>GHS08<br>GHS05<br>GHS09<br>Dgr | H350<br>H340<br>H360FD<br>H330<br>H301<br>H372 (**)<br>H312<br>H314<br>H334<br>H317<br>H410 | | Resp. Sens.; H334: C ≥ 0,2 %<br>Skin Sens.; H317: C ≥ 0,2 % | 3 |

| Индекс № | Международна химична идентификация | ЕО № | CAS № | Класификация | | Етикетиране | | | Специф. пред. концентрации, М-коефициенти | Бележки |
|---|---|---|---|---|---|---|---|---|---|---|
| | | | | Код(ове) на класа (овете) и категорията(иите) на опасност | Код(ове) на предупреждението(ята) за опасност | Кодове на пиктограмата(ите) и сигналната(ите) дума(и) | Код(ове) на предупреждението(ята) за опасност | Код(ове) на допълнителното(ите) предупреждение(я) за опасност | | |
| 024-019-00-9 | Main component: acetoacetic acid anilide / 3-amino-1-hydroxybenzene (ATAN-MAP): trisodium {6-[(2 or 3 or 4)-amino-(4 or 5 or 6)-hydroxyphenylazo]-5'-(phenylsulfamoyl)-3-sulfonatonaphthalene-2-azobenzene-1,2'-diolato}-{6"-[1-(phenylcarbamoyl)ethylazo]-5'''-(phenylsulfamoyl)-3"-sulfonatonaphthalene-2"-azobenzene-1",2'''-diolato}chromate (III);<br>by-product 1: acetoacetic acid anilide / acetoacetic acid anilide (ATAN-ATAN): trisodium bis{6-[1-(phenylcarbamoyl)ethylazo]-5'-(phenylsulfonyl)-3-sulfonatonaphthalene-2-azobenzene-1,2'-diolato}chromate (III);<br>by-product 2: 3-amino-1-hydroxybenzene / 3-amino-1-hydroxybenzene (MAP-MAP): trisodium bis{6-[(2 or 3 or 4)-amino-(4 or 5 or 6)-hydroxyphenylazo]-5'-(phenylsulfamoyl)-3-sulfonatonaphthalene-2-azobenzene-1,2'-diolato} chromate (III) | 419-230-1 | — | Skin Sens. 1<br>Aquatic Chronic 3 | H317<br>H412 | GHS07<br>Wng | H317<br>H412 | | | |
| 024-020-00-4 | trisodium bis[(3'-nitro-5'-sulfonato(6-amino-2-[4-(2-hydroxy-1-naphtylazo)phenylsulfonylamino]pyrimidin-5-azo)benzene-2',4-diolato)]chromate(III) | 418-220-4 | — | Skin Sens. 1<br>Aquatic Chronic 3 | H317<br>H412 | GHS07<br>Wng | H317<br>H412 | | | |
| 025-001-00-3 | manganese dioxide | 215-202-6 | 1313-13-9 | Acute Tox. 4 (*)<br>Acute Tox. 4 (*) | H332<br>H302 | GHS07<br>Wng | H332<br>H302 | | | |
| 025-002-00-9 | potassium permanganate | 231-760-3 | 7722-64-7 | Ox. Sol. 2<br>Acute Tox. 4 (*)<br>Aquatic Acute 1<br>Aquatic Chronic 1 | H272<br>H302<br>H400<br>H410 | GHS03<br>GHS07<br>GHS09<br>Dgr | H272<br>H302<br>H410 | | | |
| 025-003-00-4 | manganese sulphate | 232-089-9 | 7785-87-7 | STOT RE 2 (*)<br>Aquatic Chronic 2 | H373 (**)<br>H411 | GHS08<br>GHS09<br>Wng | H373 (**)<br>H411 | | | |
| 025-004-00-X | bis(N,N',N"-trimethyl-1,4,7-triazacyclononane)-trioxo-dimanganese (IV) di(hexafluorophosphate) monohydrate | 411-760-1 | 116633-53-5 | Aquatic Chronic 2 | H411 | GHS09 | H411 | | | |

| Индекс № | Международна химична идентификация | ЕО № | CAS № | Класификация | | Етикетиране | | | Специф. пред. концентрации, М-коефициенти | Бележки |
|---|---|---|---|---|---|---|---|---|---|---|
| | | | | Код(ове) на класа (овете) и категорията(иите) на опасност | Код(ове) на предупреждението(ята) за опасност | Кодове на пиктограмата(ите) и сигналната(ите) дума(и) | Код(ове) на предупреждението(ята) за опасност | Код(ове) на допълнителното(ите) предупреждение(я) за опасност | | |
| 025-005-00-5 | reaction mass of: tri-sodium [29*H*, 31*H*-phthalocyanine-*C*,*C*,*C*-trisulfonato (6-)-*N*29, *N*30,*N*31,*N*32] manganate (3-);<br>tetrasodium [29*H*,31*H*-phthalocyanine-*C*,*C*, *C*,*C*-tetrasulfonato (6-)-*N*29,*N*30,*N*31,*N*32], manganate (3-);<br>pentasodium [29*H*,31*H*-phthalocyanine-*C*, *C*,*C*,*C*,*C*-pentasulfonato (6-)-*N*29,*N*30,*N*31, *N*32] manganate (3-) | 417-660-4 | — | Aquatic Acute 1<br>Aquatic Chronic 1 | H400<br>H410 | GHS09<br>Wng | H410 | | | |
| 026-001-00-6 | (η-cumene)-(η-cyclopentadienyl)iron(II) hexafluoroantimonate | 407-840-0 | 100011-37-8 | Acute Tox. 4 (*)<br>Eye Dam. 1<br>Aquatic Chronic 3 | H302<br>H318<br>H412 | GHS05<br>GHS07<br>Dgr | H302<br>H318<br>H412 | | | |
| 026-002-00-1 | (η-cumene)-(η-cyclopentadienyl)iron(II) trifluoromethane-sulfonate | 407-880-9 | 117549-13-0 | Acute Tox. 4 (*)<br>Aquatic Chronic 3 | H302<br>H412 | GHS07<br>Wng | H302<br>H412 | | | |
| 027-001-00-9 | cobalt | 231-158-0 | 7440-48-4 | Resp. Sens. 1<br>Skin Sens. 1<br>Aquatic Chronic 4 | H334<br>H317<br>H413 | GHS08<br>Dgr | H334<br>H317<br>H413 | | | |
| 027-002-00-4 | cobalt oxide | 215-154-6 | 1307-96-6 | Acute Tox. 4 (*)<br>Skin Sens. 1<br>Aquatic Acute 1<br>Aquatic Chronic 1 | H302<br>H317<br>H400<br>H410 | GHS07<br>GHS09<br>Wng | H302<br>H317<br>H410 | | | |
| 027-003-00-X | cobalt sulphide | 215-273-3 | 1317-42-6 | Skin Sens. 1<br>Aquatic Acute 1<br>Aquatic Chronic 1 | H317<br>H400<br>H410 | GHS07<br>GHS09<br>Wng | H317<br>H410 | | | |

| Индекс № | Международна химична идентификация | ЕО № | CAS № | Класификация | | Етикетиране | | | Специф. пред. концентрации, М-коефициенти | Бележки |
|---|---|---|---|---|---|---|---|---|---|---|
| | | | | Код(ове) на класа (овете) и категорията(иите) на опасност | Код(ове) на предупреждението(ята) за опасност | Кодове на пиктограмата(ите) и сигналната(ите) дума(и) | Код(ове) на предупреждението(ята) за опасност | Код(ове) на допълнителното(ите) предупреждение(я) за опасност | | |
| 027-004-00-5 | cobalt dichloride | 231-589-4 | 7646-79-9 | Carc. 1B<br>Acute Tox. 4 (*)<br>Resp. Sens. 1<br>Skin Sens. 1<br>Aquatic Acute 1<br>Aquatic Chronic 1 | H350i<br>H302<br>H334<br>H317<br>H400<br>H410 | GHS08<br>GHS07<br>GHS09<br>Dgr | H350i<br>H302<br>H334<br>H317<br>H410 | | Carc. 1B; H350i: C ≥ 0,01 %<br>(*) | 1 |
| 027-005-00-0 | cobalt sulphate | 233-334-2 | 10124-43-3 | Carc. 1B<br>Acute Tox. 4 (*)<br>Resp. Sens. 1<br>Skin Sens. 1<br>Aquatic Acute 1<br>Aquatic Chronic 1 | H350i<br>H302<br>H334<br>H317<br>H400<br>H410 | GHS08<br>GHS07<br>GHS09<br>Dgr | H350i<br>H302<br>H334<br>H317<br>H410 | | Carc. 1B; H350i: C ≥ 0,01 % | 1 |
| 028-001-00-1 | tetracarbonylnickel;<br>nickel tetracarbonyl | 236-669-2 | 13463-39-3 | Flam. Liq. 2<br>Carc. 2<br>Repr. 1B<br>Acute Tox. 2 (*)<br>Aquatic Acute 1<br>Aquatic Chronic 1 | H225<br>H351<br>H360-D (***)<br>H330<br>H400<br>H410 | GHS02<br>GHS06<br>GHS08<br>GHS09<br>Dgr | H225<br>H351<br>H360D (***)<br>H330<br>H410 | | | |
| 028-002-00-7 | nickel | 231-111-4 | 7440-02-0 | Carc. 2<br>Skin Sens. 1 | H351<br>H317 | GHS08<br>GHS07<br>Wng | H351<br>H317 | | | |
| 028-003-00-2 | nickel monoxide | 215-215-7 | 1313-99-1 | Carc. 1Ai<br>Skin Sens. 1<br>Aquatic Chronic 4 | H350i<br>H317<br>H413 | GHS08<br>GHS07<br>Dgr | H350i<br>H317<br>H413 | | | |
| 028-004-00-8 | nickel dioxide | 234-823-3 | 12035-36-8 | Carc. 1Ai<br>Skin Sens. 1<br>Aquatic Chronic 4 | H350i<br>H317<br>H413 | GHS08<br>GHS07<br>Dgr | H350i<br>H317<br>H413 | | | |

| Индекс № | Международна химична идентификация | ЕО № | CAS № | Класификация | | Етикетиране | | | Специф. пред. концентрации, М-коефициенти | Бележки |
|---|---|---|---|---|---|---|---|---|---|---|
| | | | | Код(ове) на класа (овете) и категорията(иите) на опасност | Код(ове) на предупреждението(ята) за опасност | Кодове на пиктограмата(ите) и сигналната(ите) дума(и) | Код(ове) на предупреждението(ята) за опасност | Код(ове) на допълнителното(ите) предупреждение(я) за опасност | | |
| 028-005-00-3 | dinickel trioxide | 215-217-8 | 1314-06-3 | Carc. 1Ai<br>Skin Sens. 1<br>Aquatic Chronic 4 | H350i<br>H317<br>H413 | GHS08<br>GHS07<br>Dgr | H350i<br>H317<br>H413 | | | |
| 028-006-00-9 | nickel sulphide | 240-841-2 | 16812-54-7 | Carc. 1Ai<br>Skin Sens. 1<br>Aquatic Acute 1<br>Aquatic Chronic 1 | H350i<br>H317<br>H400<br>H410 | GHS08<br>GHS07<br>GHS07<br>GHS09<br>Dgr | H350i<br>H317<br>H410 | | | |
| 028-007-00-4 | nickel subsulphide;<br>trinickel disulphide | 234-829-6 | 12035-72-2 | Carc. 1Ai<br>Skin Sens. 1<br>Aquatic Chronic 2 | H350i<br>H317<br>H411 | GHS08<br>GHS07<br>GHS09<br>Dgr | H350i<br>H317<br>H411 | | | |
| 028-008-00-X | nickel dihydroxide | 235-008-5 | 12054-48-7 | Carc. 2<br>Acute Tox. 4 (*)<br>Acute Tox. 4 (*)<br>Skin Sens. 1<br>Aquatic Acute 1<br>Aquatic Chronic 1 | H351<br>H332<br>H302<br>H317<br>H400<br>H410 | GHS08<br>GHS07<br>GHS09<br>Wng | H351<br>H332<br>H302<br>H317<br>H410 | | | |
| 028-009-00-5 | nickel sulphate | 232-104-9 | 7786-81-4 | Carc. 2<br>Acute Tox. 4 (*)<br>Resp. Sens. 1<br>Skin Sens. 1<br>Aquatic Acute 1<br>Aquatic Chronic 1 | H351<br>H302<br>H334<br>H317<br>H400<br>H410 | GHS08<br>GHS07<br>GHS09<br>Dgr | H351<br>H302<br>H334<br>H317<br>H410 | | | |
| 028-010-00-0 | nickel carbonate | 222-068-2 | 3333-67-3 | Carc. 2<br>Acute Tox. 4 (*)<br>Skin Sens. 1<br>Aquatic Acute 1<br>Aquatic Chronic 1 | H351<br>H302<br>H317<br>H400<br>H410 | GHS08<br>GHS07<br>GHS09<br>Wng | H351<br>H302<br>H317<br>H410 | | | |

| Индекс № | Международна химична идентификация | ЕО № | CAS № | Класификация | | Етикетиране | | | Специф. пред. концентрации, М-коефициенти | Бележки |
|---|---|---|---|---|---|---|---|---|---|---|
| | | | | Код(ове) на класа (овете) и категорията(иите) на опасност | Код(ове) на предупреждението(ята) за опасност | Кодове на пиктограмата(ите) и сигналната(ите) дума(и) | Код(ове) на предупреждението(ята) за опасност | Код(ове) на допълнителното(ите) предупреждение(я) за опасност | | |
| 029-001-00-4 | copper chloride;<br>copper (I) chloride;<br>cuprous chloride | 231-842-9 | 7758-89-6 | Acute Tox. 4 (*)<br>Aquatic Acute 1<br>Aquatic Chronic 1 | H302<br>H400<br>H410 | GHS07<br>GHS09<br>Wng | H302<br>H400<br>H410 | | | |
| 029-002-00-X | dicopper oxide;<br>copper (I) oxide | 215-270-7 | 1317-39-1 | Acute Tox. 4 (*)<br>Aquatic Acute 1<br>Aquatic Chronic 1 | H302<br>H400<br>H410 | GHS07<br>GHS09<br>Wng | H302<br>H410 | | | |
| 029-003-00-5 | Naphthenic acids, copper salts;<br>copper naphthenate | 215-657-0 | 1338-02-9 | Flam. Liq. 3<br>Acute Tox. 4 (*)<br>Aquatic Acute 1<br>Aquatic Chronic 1 | H226<br>H302<br>H400<br>H410 | GHS02<br>GHS07<br>GHS09<br>Wng | H226<br>H302<br>H410 | | | |
| 029-004-00-0 | copper sulphate | 231-847-6 | 7758-98-7 | Acute Tox. 4 (*)<br>Eye Irrit. 2<br>Skin Irrit. 2<br>Aquatic Acute 1<br>Aquatic Chronic 1 | H302<br>H319<br>H315<br>H400<br>H410 | GHS07<br>GHS09<br>Wng | H302<br>H319<br>H315<br>H410 | | | |
| 029-005-00-6 | (tris(chloromethyl)phthalocyaninato)copper (II), reaction products with *N*-methylpiperazine and methoxyacetic acid | 401-260-1 | — | Eye Irrit. 2 | H319 | GHS07<br>Wng | H319 | | | |
| 029-006-00-1 | tris(octadec-9-enylammonium) (trisulfonatophthalocyaninato)copper(II) | 403-210-4 | — | Eye Dam. 1<br>Aquatic Chronic 2 | H318<br>H411 | GHS05<br>GHS09<br>Dgr | H318<br>H411 | | | |
| 029-007-00-7 | (trisodium (2-((3-(6-(2-chloro-5-sulfonato) anilino)-4-(3-carboxypyridinio)-1,3,5-triazin-2-ylamino)-2-oxido-5-sulfonatophenylazo)phenylmethylazo)-4-sulfonatobenzoato)copper(3-)) hydroxide | 404-670-9 | 89797-01-3 | Skin Sens. 1 | H317 | GHS07<br>Wng | H317 | | | G |

| Индекс № | Международна химична идентификация | ЕО № | CAS № | Класификация | | Етикетиране | | | Специф. пред. концентрации, М-коефициенти | Бележки |
|---|---|---|---|---|---|---|---|---|---|---|
| | | | | Код(ове) на класа (овете) и категорията(иите) на опасност | Код(ове) на предупреждението(ята) за опасност | Кодове на пиктограмата(ите) и сигналната(ите) дума(и) | Код(ове) на предупреждението(ята) за опасност | Код(ове) на допълнителното(ите) предупреждение(я) за опасност | | |
| 029-008-00-2 | copper(II) methanesulfonate | 405-400-2 | 54253-62-2 | Acute Tox. 4 (*)<br>Eye Dam. 1<br>Aquatic Acute 1<br>Aquatic Chronic 1 | H302<br>H318<br>H400<br>H410 | GHS05<br>GHS07<br>GHS09<br>Dgr | H302<br>H318<br>H410 | | | |
| 029-009-00-8 | phthalocyanine-*N*-[3-(diethylamino)propyl] sulfonamide copper complex | 413-650-9 | 93971-95-0 | Aquatic Chronic 3 | H412 | — | H412 | | | |
| 029-010-00-3 | reaction mass of compounds from (dodecakis(*p*-tolylthio)phthalocyaninato)copper(II) to (hexadecakis(*p*-tolylthio)phthalocyaninato)copper(II) | 407-700-9 | 101408-30-4 | Skin Sens. 1 | H317 | GHS07<br>Wng | H317 | | | |
| 029-011-00-9 | sodium [29*H*,31*H*-phthalocyaninato-(2-)-*N*29,*N*30,*N*31,*N*32]-((3-(*N*-methyl-*N*-(2-hydroxyethyl)amino)propyl)amino)sulfonylsulfonato, copper complex | 412-730-0 | 150522-10-4 | Skin Corr. 1B | H314 | GHS05<br>Dgr | H314 | | | |
| 029-012-00-4 | sodium ((*N*-(3-trimethylammoniopropyl) sulfamoyl)methylsulfonatophthalocyaninato)copper(II) | 407-340-2 | 124719-24-0 | Eye Dam. 1 | H318 | GHS05<br>Dgr | H318 | | | |
| 029-013-00-X | trisodium(2-(α-(3-(4-chloro-6-(2-(2-(vinylsulfonyl)ethoxy)ethylamino)-1,3,5-triazin-2-ylamino)-2-oxido-5-sulfonatophenylazo) benzylidenehydrazino)-4-sulfonatobenzoato)copper(II) | 407-580-8 | 130201-51-3 | Eye Dam. 1<br>Aquatic Chronic 3 | H318<br>H412 | GHS05<br>Dgr | H318<br>H412 | | | |
| 030-001-00-1 | zinc powder - zinc dust (pyrophoric) | 231-175-3 | 7440-66-6 | Water-react. 1<br>Pyr. Sol. 1<br>Aquatic Acute 1<br>Aquatic Chronic 1 | H260<br>H250<br>H400<br>H410 | GHS02<br>GHS09<br>Dgr | H260<br>H250<br>H410 | | | T |
| 030-001-01-9 | zinc powder - zinc dust (stabilised) | 231-175-3 | 7440-66-6 | Aquatic Acute 1<br>Aquatic Chronic 1 | H400<br>H410 | GHS09<br>Wng | H410 | | | |

| Индекс № | Международна химична идентификация | ЕО № | CAS № | Класификация | | Етикетиране | | | Специф. пред. концентрации, М-коефициенти | Бележки |
|---|---|---|---|---|---|---|---|---|---|---|
| | | | | Код(ове) на класа (овете) и категорията(иите) на опасност | Код(ове) на предупреждението(ята) за опасност | Кодове на пиктограмата(ите) и сигналната(ите) дума(и) | Код(ове) на предупреждението(ята) за опасност | Код(ове) на допълнителното(ите) предупреждение(я) за опасност | | |
| 030-003-00-2 | zinc chloride | 231-592-0 | 7646-85-7 | Acute Tox. 4 (*)<br>Skin Corr. 1B<br>Aquatic Acute 1<br>Aquatic Chronic 1 | H302<br>H314<br>H400<br>H410 | GHS05<br>GHS07<br>GHS09<br>Dgr | H302<br>H314<br>H410 | | STOT SE 3;<br>H335: C ≥ 5 % | |
| 030-004-00-8 | dimethylzinc; [1]<br>diethylzinc [2] | 208-884-1 [1]<br>209-161-3 [2] | 544-97-8 [1]<br>557-20-0 [2] | Pyr. Liq. 1<br>Water-react. 1<br>Skin Corr. 1B<br>Aquatic Acute 1<br>Aquatic Chronic 1 | H250<br>H260<br>H314<br>H400<br>H410 | GHS02<br>GHS05<br>GHS09<br>Dgr | H250<br>H260<br>H314<br>H410 | EUH014 | | |
| 030-005-00-3 | diamminediisocyanatozinc | 401-610-3 | — | Acute Tox. 4 (*)<br>Eye Dam. 1<br>Resp. Sens. 1<br>Skin Sens. 1<br>Aquatic Acute 1 | H302<br>H318<br>H334<br>H317<br>H400 | GHS05<br>GHS08<br>GHS07<br>GHS09<br>Dgr | H302<br>H318<br>H334<br>H317<br>H400 | | | |
| 030-006-00-9 | zinc sulphate (hydrous) (mono-, hexa- and hepta hydrate); [1]<br>zinc sulphate (anhydrous) [2] | 231-793-3 [1]<br>231-793-3 [2] | 7446-19-7 [1]<br>7733-02-0 [2] | Acute Tox. 4 (*)<br>Eye Dam. 1<br>Aquatic Acute 1<br>Aquatic Chronic 1 | H302<br>H318<br>H400<br>H410 | GHS05<br>GHS07<br>GHS09<br>Dgr | H302<br>H318<br>H410 | | | |
| 030-007-00-4 | bis(3,5-di-*tert*-butylsalicylato-$O^1$,$O^2$)zinc | 403-360-0 | 42405-40-3 | Flam. Sol. 1<br>Acute Tox. 4 (*)<br>Aquatic Acute 1<br>Aquatic Chronic 1 | H228<br>H302<br>H400<br>H410 | GHS02<br>GHS07<br>GHS09<br>Dgr | H228<br>H302<br>H410 | | | T |
| 030-008-00-X | hydroxo(2-(benzenesulfonamido)benzoato) zinc(II) | 403-750-0 | 113036-91-2 | Acute Tox. 4 (*)<br>Aquatic Chronic 2 | H332<br>H411 | GHS07<br>GHS09<br>Wng | H332<br>H411 | | | |
| 030-011-00-6 | trizinc bis(orthophosphate) | 231-944-3 | 7779-90-0 | Aquatic Acute 1<br>Aquatic Chronic 1 | H400<br>H410 | GHS09<br>Wng | H410 | | | |

| Индекс № | Международна химична идентификация | ЕО № | CAS № | Класификация | | Етикетиране | | | Специф. пред. концентрации, М-коефициенти | Бележки |
|---|---|---|---|---|---|---|---|---|---|---|
| | | | | Код(ове) на класа (овете) и категорията(иите) на опасност | Код(ове) на предупреждението(ята) за опасност | Кодове на пиктограмата(ите) и сигналната(ите) дума(и) | Код(ове) на предупреждението(ята) за опасност | Код(ове) на допълнителното(ите) предупреждение(я) за опасност | | |
| 030-013-00-7 | zinc oxide | 215-222-5 | 1314-13-2 | Aquatic Acute 1<br>Aquatic Chronic 1 | H400<br>H410 | GHS09<br>Wng | H410 | | | |
| 033-001-00-X | arsenic | 231-148-6 | 7440-38-2 | Acute Tox. 3 (*)<br>Acute Tox. 3 (*)<br>Aquatic Acute 1<br>Aquatic Chronic 1 | H331<br>H301<br>H400<br>H410 | GHS06<br>GHS09<br>Dgr | H331<br>H301<br>H410 | | | |
| 033-002-00-5 | arsenic compounds, with the exception of those specified elsewhere in this Annex | — | — | Acute Tox. 3 (*)<br>Acute Tox. 3 (*)<br>Aquatic Acute 1<br>Aquatic Chronic 1 | H331<br>H301<br>H400<br>H410 | GHS06<br>GHS09<br>Dgr | H331<br>H301<br>H410 | | (*) | A<br>1 |
| 033-003-00-0 | diarsenic trioxide;<br>arsenic trioxide | 215-481-4 | 1327-53-3 | Carc. 1A<br>Acute Tox. 2 (*)<br>Skin Corr. 1B<br>Aquatic Acute 1<br>Aquatic Chronic 1 | H350<br>H300<br>H314<br>H400<br>H410 | GHS06<br>GHS08<br>GHS05<br>GHS09<br>Dgr | H350<br>H300<br>H314<br>H410 | | | |
| 033-004-00-6 | diarsenic pentaoxide;<br>arsenic pentoxide;<br>arsenic oxide | 215-116-9 | 1303-28-2 | Carc. 1A<br>Acute Tox. 3 (*)<br>Acute Tox. 3 (*)<br>Aquatic Acute 1<br>Aquatic Chronic 1 | H350<br>H331<br>H301<br>H400<br>H410 | GHS06<br>GHS08<br>GHS09<br>Dgr | H350<br>H331<br>H301<br>H410 | | | |
| 033-005-00-1 | arsenic acid and its salts | — | — | Carc. 1A<br>Acute Tox. 3 (*)<br>Acute Tox. 3 (*)<br>Aquatic Acute 1<br>Aquatic Chronic 1 | H350<br>H331<br>H301<br>H400<br>H410 | GHS06<br>GHS08<br>GHS09<br>Dgr | H350<br>H331<br>H301<br>H410 | | | A |

| Индекс № | Международна химична идентификация | ЕО № | CAS № | Класификация | | Етикетиране | | | Специф. пред. концентрации, М-коефициенти | Бележки |
|---|---|---|---|---|---|---|---|---|---|---|
| | | | | Код(ове) на класа (овете) и категорията(иите) на опасност | Код(ове) на предупреждението(ята) за опасност | Кодове на пиктограмата(ите) и сигналната(ите) дума(и) | Код(ове) на предупреждението(ята) за опасност | Код(ове) на допълнителното(ите) предупреждение(я) за опасност | | |
| 033-006-00-7 | arsine | 232-066-3 | 7784-42-1 | Flam. Gas 1<br>Press. Gas<br>Acute Tox. 2 (*)<br>STOT RE 2 (*)<br>Aquatic Acute 1<br>Aquatic Chronic 1 | H220<br>H330<br>H373 (**)<br>H400<br>H410 | GHS02<br>GHS04<br>GHS06<br>GHS08<br>GHS09<br>Dgr | H220<br>H330<br>H373 (**)<br>H410 | | | U |
| 033-007-00-2 | *tert*-butylarsine | 423-320-6 | 4262-43-5 | Pyr. Liq. 1<br>Acute Tox. 2 (*) | H250<br>H330 | GHS02<br>GHS06<br>Dgr | H250<br>H330 | | | |
| 034-001-00-2 | selenium | 231-957-4 | 7782-49-2 | Acute Tox. 3 (*)<br>Acute Tox. 3 (*)<br>STOT RE 2 (*)<br>Aquatic Chronic 4 | H331<br>H301<br>H373 (**)<br>H413 | GHS06<br>GHS08<br>Dgr | H331<br>H301<br>H373 (**)<br>H413 | | | |
| 034-002-00-8 | selenium compounds except cadmium sulphoselenide | — | — | Acute Tox. 3 (*)<br>Acute Tox. 3 (*)<br>STOT RE 2 (*)<br>Aquatic Acute 1<br>Aquatic Chronic 1 | H331<br>H301<br>H373 (**)<br>H400<br>H410 | GHS06<br>GHS08<br>GHS09<br>Dgr | H331<br>H301<br>H373 (**)<br>H410 | | | A |
| 034-003-00-3 | sodium selenite | 233-267-9 | 10102-18-8 | Acute Tox. 2 (*)<br>Acute Tox. 3 (*)<br>Skin Sens. 1<br>Aquatic Chronic 2 | H300<br>H331<br>H317<br>H411 | GHS06<br>GHS09<br>Dgr | H300<br>H331<br>H317<br>H411 | EUH031 | | |
| 035-001-00-5 | bromine | 231-778-1 | 7726-95-6 | Acute Tox. 2 (*)<br>Skin Corr. 1A<br>Aquatic Acute 1 | H330<br>H314<br>H400 | GHS06<br>GHS05<br>GHS09<br>Dgr | H330<br>H314<br>H400 | | | |

| Индекс № | Международна химична идентификация | ЕО № | CAS № | Класификация | | Етикетиране | | | Специф. пред. концентрации, М-коефициенти | Бележки |
|---|---|---|---|---|---|---|---|---|---|---|
| | | | | Код(ове) на класа (овете) и категорията(иите) на опасност | Код(ове) на предупреждението(ята) за опасност | Кодове на пиктограмата(ите) и сигналната(ите) дума(и) | Код(ове) на предупреждението(ята) за опасност | Код(ове) на допълнителното(ите) предупреждение(я) за опасност | | |
| 035-002-00-0 | hydrogen bromide | 233-113-0 | 10035-10-6 | Press. Gas<br>Skin Corr. 1A<br>STOT SE 3 | H314<br>H335 | GHS04<br>GHS05<br>GHS07<br>Dgr | H314<br>H335 | | | U |
| 035-002-01-8 | hydrobromic acid ... % | — | — | Skin Corr. 1B<br>STOT SE 3 | H314<br>H335 | GHS05<br>GHS07<br>Dgr | H314<br>H335 | | Skin Corr. 1B; H314: C ≥ 40 %<br>Skin Irrit. 2; H315: 10 % ≤ C < 40 %<br>Eye Irrit. 2; H319: 10 % ≤ C < 40 %<br>STOT SE 3; H335: C ≥ 10 % | B |
| 035-003-00-6 | potassium bromate | 231-829-8 | 7758-01-2 | Ox. Sol. 1<br>Carc. 1B<br>Acute Tox. 3 (*) | H271<br>H350<br>H301 | GHS03<br>GHS06<br>GHS08<br>Dgr | H271<br>H350<br>H301 | | | |
| 035-004-00-1 | 2-hydroxyethylammonium perbromide | 407-440-6 | — | Ox. Sol. 2 (****)<br>Acute Tox. 4 (*)<br>Skin Corr. 1A<br>Skin Sens. 1<br>Aquatic Acute 1 | H272<br>H302<br>H314<br>H317<br>H400 | GHS03<br>GHS05<br>GHS07<br>GHS09<br>Dgr | H272<br>H302<br>H314<br>H317<br>H400 | | | |
| 040-001-00-3 | zirconium powder (pyrophoric) | 231-176-9 | 7440-67-7 | Water-react. 1<br>Pyr. Sol. 1 | H260<br>H250 | GHS02<br>Dgr | H260<br>H250 | | | T |
| 040-002-00-9 | zirconium powder, dry (non pyrophoric) | — | — | Self-heat. 1 | H251 | GHS02<br>Dgr | H251 | | | T |
| 042-001-00-9 | molybdenum trioxide | 215-204-7 | 1313-27-5 | STOT RE 2 (*)<br>Eye Irrit. 2<br>STOT SE 3 | H373 (**)<br>H319<br>H335 | GHS08<br>GHS07<br>Wng | H373 (**)<br>H319<br>H335 | | | |

| Индекс № | Международна химична идентификация | ЕО № | CAS № | Класификация | | Етикетиране | | | Специф. пред. концентрации, М-коефициенти | Бележки |
|---|---|---|---|---|---|---|---|---|---|---|
| | | | | Код(ове) на класа (овете) и категорията(иите) на опасност | Код(ове) на предупреждението(ята) за опасност | Кодове на пиктограмата(ите) и сигналната(ите) дума(и) | Код(ове) на предупреждението(ята) за опасност | Код(ове) на допълнителното(ите) предупреждение(я) за опасност | | |
| 042-002-00-4 | tetrakis(dimethylditetradecylammonium) hexa-μ-oxotetra-μ3-oxodi-μ5-oxotetradecaoxooctamolybdate(4-) | 404-760-8 | 117342-25-3 | Acute Tox. 3 (*)<br>Eye Dam. 1<br>Aquatic Chronic 4 | H331<br>H318<br>H413 | GHS06<br>GHS05<br>Dgr | H331<br>H318<br>H413 | | | |
| 042-003-00-X | tetrakis(trimethylhexadecylammonium) hexa-mu-oxotetra-mu3-oxodi-mu5-oxotetradecaoxooctamolybdate(4-) | 404-860-1 | 116810-46-9 | Flam. Sol. 1<br>Eye Dam. 1<br>Aquatic Acute 1<br>Aquatic Chronic 1 | H228<br>H318<br>H400<br>H410 | GHS02<br>GHS05<br>GHS09<br>Dgr | H228<br>H318<br>H410 | | | T |
| 042-004-00-5 | Reaction product of ammonium molybdate and $C_{12}$-$C_{24}$-diethoxylated alkylamine (1:5-1:3) | 412-780-3 | — | Skin Irrit. 2<br>Skin Sens. 1<br>Aquatic Chronic 2 | H315<br>H317<br>H411 | GHS07<br>GHS09<br>Wng | H315<br>H317<br>H411 | | | |
| 047-001-00-2 | silver nitrate | 231-853-9 | 7761-88-8 | Skin Corr. 1B<br>Aquatic Acute 1<br>Aquatic Chronic 1 | H314<br>H400<br>H410 | GHS05<br>GHS09<br>Dgr | H314<br>H410 | | | |
| 048-001-00-5 | cadmium compounds, with the exception of cadmium sulphoselenide (xCdS.yCdSe), reaction mass of cadmium sulphide with zinc sulphide (xCdS.yZnS), reaction mass of cadmium sulphide with mercury sulphide (xCdS.yHgS), and those specified elsewhere in this Annex | — | — | Acute Tox. 4 (*)<br>Acute Tox. 4 (*)<br>Acute Tox. 4 (*)<br>Aquatic Acute 1<br>Aquatic Chronic 1 | H332<br>H312<br>H302<br>H400<br>H410 | GHS07<br>GHS09<br>Wng | H332<br>H312<br>H302<br>H410 | | (*) | A<br>1 |
| 048-002-00-0 | cadmium (non-pyrophoric); [1]<br>cadmium oxide (non-pyrophoric) [2] | 231-152-8 [1]<br>215-146-2 [2] | 7440-43-9 [1]<br>1306-19-0 [2] | Carc. 1B<br>Muta. 2<br>Repr. 2<br>Acute Tox. 2 (*)<br>STOT RE 1<br>Aquatic Acute 1<br>Aquatic Chronic 1 | H350<br>H341<br>H361f-d<br>H330<br>H372 (**)<br>H400<br>H410 | GHS06<br>GHS08<br>GHS09<br>Dgr | H350<br>H341<br>H361fd<br>H330<br>H372 (**)<br>H410 | | | |

| Индекс № | Международна химична идентификация | ЕО № | CAS № | Класификация | | Етикетиране | | | Специф. пред. концентрации, М-коефициенти | Бележки |
|---|---|---|---|---|---|---|---|---|---|---|
| | | | | Код(ове) на класа (овете) и категорията(иите) на опасност | Код(ове) на предупреждението(ята) за опасност | Кодове на пиктограмата(ите) и сигналната(ите) дума(и) | Код(ове) на предупреждението(ята) за опасност | Код(ове) на допълнителното(ите) предупреждение(я) за опасност | | |
| 048-003-00-6 | cadmium diformate;<br>cadmiumformate | 224-729-0 | 4464-23-7 | Acute Tox. 3 (*)<br>Acute Tox. 3 (*)<br>Carc. 2<br>STOT RE 2 (*)<br>Aquatic Acute 1<br>Aquatic Chronic 1 | H331<br>H301<br>H351<br>H373 (**)<br>H400<br>H410 | GHS06<br>GHS08<br>GHS09<br>Dgr | H331<br>H301<br>H351<br>H373 (**)<br>H410 | | (*)<br>STOT RE 2;<br>H373: C ≥ 0,25 % | |
| 048-004-00-1 | cadmium cyanide | 208-829-1 | 542-83-6 | Acute Tox. 2 (*)<br>Acute Tox. 1<br>Acute Tox. 2 (*)<br>Carc. 2<br>STOT RE 2 (*)<br>Aquatic Acute 1<br>Aquatic Chronic 1 | H330<br>H310<br>H300<br>H351<br>H373 (**)<br>H400<br>H410 | GHS06<br>GHS08<br>GHS09<br>Dgr | H330<br>H310<br>H300<br>H351<br>H373 (**)<br>H410 | EUH032 | STOT RE 2;<br>H373: C ≥ 0,1 %<br>EUH032: C ≥ 1 % | |
| 048-005-00-7 | cadmiumhexafluorosilicate(2-);<br>cadmium fluorosilica | 241-084-0 | 17010-21-8 | Acute Tox. 3 (*)<br>Acute Tox. 3 (*)<br>Carc. 2<br>STOT RE 2 (*)<br>Aquatic Acute 1<br>Aquatic Chronic 1 | H331<br>H301<br>H351<br>H373 (**)<br>H400<br>H410 | GHS06<br>GHS08<br>GHS09<br>Dgr | H331<br>H301<br>H351<br>H373 (**)<br>H410 | | (*)<br>STOT RE 2;<br>H373: C ≥ 0,1 % | |
| 048-006-00-2 | cadmium fluoride | 232-222-0 | 7790-79-6 | Carc. 1B<br>Muta. 1B<br>Repr. 1B<br>Acute Tox. 2 (*)<br>Acute Tox. 3 (*)<br>STOT RE 1<br>Aquatic Acute 1<br>Aquatic Chronic 1 | H350<br>H340<br>H360-FD<br>H330<br>H301<br>H372 (**)<br>H400<br>H410 | GHS06<br>GHS08<br>GHS09<br>Dgr | H350<br>H340<br>H360FD<br>H330<br>H301<br>H372 (**)<br>H410 | | Carc. 1B; H350: C ≥ 0.01 %<br>(*) oral<br>STOT RE 1;<br>H372: C ≥ 7 %<br>STOT RE 2: 0,1 % ≤ C < 7 % | |

| Индекс № | Международна химична идентификация | ЕО № | CAS № | Класификация | | Етикетиране | | | Специф. пред. концентрации, М-коефициенти | Бележки |
|---|---|---|---|---|---|---|---|---|---|---|
| | | | | Код(ове) на класа (овете) и категорията(иите) на опасност | Код(ове) на предупреждението(ята) за опасност | Кодове на пиктограмата(ите) и сигналната(ите) дума(и) | Код(ове) на предупреждението(ята) за опасност | Код(ове) на допълнителното(ите) предупреждение(я) за опасност | | |
| 048-007-00-8 | cadmium iodide | 232-223-6 | 7790-80-9 | Acute Tox. 3 (*)<br>Acute Tox. 3 (*)<br>Carc. 2<br>STOT RE 2 (*)<br>Aquatic Acute 1<br>Aquatic Chronic 1 | H331<br>H301<br>H351<br>H373 (**)<br>H400<br>H410 | GHS06<br>GHS08<br>GHS09<br>Dgr | H331<br>H301<br>H351<br>H373 (**)<br>H410 | | (*)<br>STOT RE 2;<br>H373: C ≥ 0,1 % | |
| 048-008-00-3 | cadmium chloride | 233-296-7 | 10108-64-2 | Carc. 1B<br>Muta. 1B<br>Repr. 1B<br>Acute Tox. 2 (*)<br>Acute Tox. 3 (*)<br>STOT RE 1<br>Aquatic Acute 1<br>Aquatic Chronic 1 | H350<br>H340<br>H360-FD<br>H330<br>H301<br>H372 (**)<br>H400<br>H410 | GHS06<br>GHS08<br>GHS09<br>Dgr | H350<br>H340<br>H360FD<br>H330<br>H301<br>H372 (**)<br>H410 | | Carc. 1B; H350: C ≥ 0,01 %<br>(*) oral<br>STOT RE 1;<br>H372: C ≥ 7 %<br>STOT RE 2;<br>H373: 0,1 % ≤ C < 7 % | |
| 048-009-00-9 | cadmium sulphate | 233-331-6 | 10124-36-4 | Carc. 1B<br>Muta. 1B<br>Repr. 1B<br>Acute Tox. 2 (*)<br>Acute Tox. 3 (*)<br>STOT RE 1<br>Aquatic Acute 1<br>Aquatic Chronic 1 | H350<br>H340<br>H360-FD<br>H330<br>H301<br>H372 (**)<br>H400<br>H410 | GHS06<br>GHS08<br>GHS09<br>Dgr | H350<br>H340<br>H360FD<br>H330<br>H301<br>H372 (**)<br>H410 | | Carc. 1B; H350: C ≥ 0,01 %<br>(*) oral<br>STOT RE 1;<br>H372: C ≥ 7 %<br>STOT RE 2;<br>H373: 0,1 % ≤ C < 7 % | |
| 048-010-00-4 | cadmium sulphide | 215-147-8 | 1306-23-6 | Carc. 1B<br>Muta. 2<br>Repr. 2<br>STOT RE 1<br>Acute Tox. 4 (*)<br>Aquatic Chronic 4 | H350<br>H341<br>H361f-d<br>H372 (**)<br>H302<br>H413 | GHS08<br>GHS07<br>Dgr | H350<br>H341<br>H361fd<br>H372 (**)<br>H302<br>H413 | | (*)<br>STOT RE 1;<br>H372: C ≥ 10 %<br>STOT RE 2;<br>H373: 0,1 % ≤ C < 10 % | 1 |

| Индекс № | Международна химична идентификация | ЕО № | CAS № | Класификация | | Етикетиране | | | Специф. пред. концентрации, М-коефициенти | Бележки |
|---|---|---|---|---|---|---|---|---|---|---|
| | | | | Код(ове) на класа (овете) и категорията(иите) на опасност | Код(ове) на предупреждението(ята) за опасност | Кодове на пиктограмата(ите) и сигналната(ите) дума(и) | Код(ове) на предупреждението(ята) за опасност | Код(ове) на допълнителното(ите) предупреждение(я) за опасност | | |
| 048-011-00-X | cadmium (pyrophoric) | 231-152-8 | 7440-43-9 | Pyr. Sol. 1<br>Carc. 1B<br>Muta. 2<br>Repr. 2<br>Acute Tox. 2 (*)<br>STOT RE 1<br>Aquatic Acute 1<br>Aquatic Chronic 1 | H250<br>H350<br>H341<br>H361fd<br>H330<br>H372 (**)<br>H400<br>H410 | GHS02<br>GHS06<br>GHS08<br>GHS09<br>Dgr | H250<br>H350<br>H341<br>H361fd<br>H330<br>H372 (**)<br>H410 | | | |
| 050-001-00-5 | tin tetrachloride;<br>stannic chloride | 231-588-9 | 7646-78-8 | Skin Corr. 1B<br>Aquatic Chronic 3 | H314<br>H412 | GHS05<br>Dgr | H314<br>H412 | | STOT SE 3;<br>H335: C ≥ 5 % | |
| 050-002-00-0 | cyhexatin (ISO);<br>hydroxytricyclohexylstannane;<br>tri(cyclohexyl)tin hydroxide | 236-049-1 | 13121-70-5 | Acute Tox. 4 (*)<br>Acute Tox. 4 (*)<br>Acute Tox. 4 (*)<br>Aquatic Acute 1<br>Aquatic Chronic 1 | H332<br>H312<br>H302<br>H400<br>H410 | GHS07<br>GHS09<br>Wng | H332<br>H312<br>H302<br>H410 | | | |
| 050-003-00-6 | fentin acetate (ISO);<br>triphenyltin acetate | 212-984-0 | 900-95-8 | Carc. 2<br>Repr. 2<br>Acute Tox. 2 (*)<br>Acute Tox. 3 (*)<br>Acute Tox. 3 (*)<br>STOT RE 1<br>STOT SE 3<br>Skin Irrit. 2<br>Eye Dam. 1<br>Aquatic Acute 1<br>Aquatic Chronic 1 | H351<br>H361d (***)<br>H330<br>H311<br>H301<br>H372 (**)<br>H335<br>H315<br>H318<br>H400<br>H410 | GHS06<br>GHS08<br>GHS05<br>GHS09<br>Dgr | H351<br>H361d (***)<br>H330<br>H311<br>H301<br>H372 (**)<br>H335<br>H315<br>H318<br>H410 | | | |

| Индекс № | Международна химична идентификация | ЕО № | CAS № | Класификация | | Етикетиране | | | Специф. пред. концентрации, М-коефициенти | Бележки |
|---|---|---|---|---|---|---|---|---|---|---|
| | | | | Код(ове) на класа (овете) и категорията(иите) на опасност | Код(ове) на предупреждението(ята) за опасност | Кодове на пиктограмата(ите) и сигналната(ите) дума(и) | Код(ове) на предупреждението(ята) за опасност | Код(ове) на допълнителното(ите) предупреждение(я) за опасност | | |
| 050-004-00-1 | fentin hydroxide (ISO);<br>triphenyltin hydroxide | 200-990-6 | 76-87-9 | Carc. 2<br>Repr. 2<br>Acute Tox. 2 (*)<br>Acute Tox. 3 (*)<br>Acute Tox. 3 (*)<br>STOT RE 1<br>STOT SE 3<br>Skin Irrit. 2<br>Eye Dam. 1<br>Aquatic Acute 1<br>Aquatic Chronic 1 | H351<br>H361d (***)<br>H330<br>H311<br>H301<br>H372 (**)<br>H335<br>H315<br>H318<br>H400<br>H410 | GHS06<br>GHS08<br>GHS05<br>GHS09<br>Dgr | H351<br>H361d (***)<br>H330<br>H311<br>H301<br>H372 (**)<br>H335<br>H315<br>H318<br>H410 | | | |
| 050-005-00-7 | trimethyltin compounds, with the exception of those specified elsewhere in this Annex | — | — | Acute Tox. 2 (*)<br>Acute Tox. 1<br>Acute Tox. 2 (*)<br>Aquatic Acute 1<br>Aquatic Chronic 1 | H330<br>H310<br>H300<br>H400<br>H410 | GHS06<br>GHS09<br>Dgr | H330<br>H310<br>H300<br>H410 | | (*) | A<br>1 |
| 050-006-00-2 | triethyltin compounds, with the exception of those specified elsewhere in this Annex | — | — | Acute Tox. 2 (*)<br>Acute Tox. 1<br>Acute Tox. 2 (*)<br>Aquatic Acute 1<br>Aquatic Chronic 1 | H330<br>H310<br>H300<br>H400<br>H410 | GHS06<br>GHS09<br>Dgr | H330<br>H310<br>H300<br>H410 | | (*) | A<br>1 |
| 050-007-00-8 | tripropyltin compounds, with the exception of those specified elsewhere in this Annex | — | — | Acute Tox. 3 (*)<br>Acute Tox. 3 (*)<br>Acute Tox. 3 (*)<br>Aquatic Acute 1<br>Aquatic Chronic 1 | H331<br>H311<br>H301<br>H400<br>H410 | GHS06<br>GHS09<br>Dgr | H331<br>H311<br>H301<br>H410 | | (*) | A<br>1 |

| Индекс № | Международна химична идентификация | ЕО № | CAS № | Класификация | | Етикетиране | | | Специф. пред. концентрации, М-коефициенти | Бележки |
|---|---|---|---|---|---|---|---|---|---|---|
| | | | | Код(ове) на класа (овете) и категорията(иите) на опасност | Код(ове) на предупреждението(ята) за опасност | Кодове на пиктограмата(ите) и сигналната(ите) дума(и) | Код(ове) на предупреждението(ята) за опасност | Код(ове) на допълнителното(ите) предупреждение(я) за опасност | | |
| 050-008-00-3 | tributyltin compounds, with the exception of those specified elsewhere in this Annex | — | — | Acute Tox. 3 (*)<br>STOT RE 1<br>Acute Tox. 4 (*)<br>Eye Irrit. 2<br>Skin Irrit. 2<br>Aquatic Acute 1<br>Aquatic Chronic 1 | H301<br>H372 (**)<br>H312<br>H319<br>H315<br>H400<br>H410 | GHS06<br>GHS08<br>GHS09<br>Dgr | H301<br>H372 (**)<br>H312<br>H319<br>H315<br>H410 | | (*) oral<br>STOT RE 1; H372: C ≥ 1 %<br>STOT RE 2; H373: 0,25 % ≤ C < 1 %<br>(*) dermal<br>Eye Irrit. 2; H319: C ≥ 1 %<br>Skin Irrit. 2; H315: C ≥ 1 % | A<br>1 |
| 050-009-00-9 | fluorotripentylstannane; [1]<br>hexapentyldistannoxane [2] | 243-546-7 [1]<br>247-143-7 [2] | 20153-49-5 [1]<br>25637-27-8 [2] | Acute Tox. 4 (*)<br>Acute Tox. 4 (*)<br>Acute Tox. 4 (*)<br>Aquatic Acute 1<br>Aquatic Chronic 1 | H332<br>H312<br>H302<br>H400<br>H410 | GHS07<br>GHS09<br>Wng | H332<br>H312<br>H302<br>H410 | | (*) | 1 |
| 050-010-00-4 | fluorotrihexylstannane | 243-547-2 | 20153-50-8 | Acute Tox. 4 (*)<br>Acute Tox. 4 (*)<br>Acute Tox. 4 (*)<br>Aquatic Acute 1<br>Aquatic Chronic 1 | H332<br>H312<br>H302<br>H400<br>H410 | GHS07<br>GHS09<br>Wng | H332<br>H312<br>H302<br>H410 | | (*) | 1 |
| 050-011-00-X | triphenyltin compounds, with the exception of those specified elsewhere in this Annex | — | — | Acute Tox. 3 (*)<br>Acute Tox. 3 (*)<br>Acute Tox. 3 (*)<br>Aquatic Acute 1<br>Aquatic Chronic 1 | H331<br>H311<br>H301<br>H400<br>H410 | GHS06<br>GHS09<br>Dgr | H331<br>H311<br>H301<br>H410 | | (*) | A<br>1 |
| 050-012-00-5 | tetracyclohexylstannane; [1]<br>chlorotricyclohexylstannane; [2]<br>butyltricyclohexylstannane [3] | 215-910-5 [1]<br>221-437-5 [2]<br>230-358-5 [3] | 1449-55-4 [1]<br>3091-32-5 [2]<br>7067-44-9 [3] | Acute Tox. 4 (*)<br>Acute Tox. 4 (*)<br>Acute Tox. 4 (*)<br>Aquatic Acute 1<br>Aquatic Chronic 1 | H332<br>H312<br>H302<br>H400<br>H410 | GHS07<br>GHS09<br>Wng | H332<br>H312<br>H302<br>H410 | | (*) | A<br>1 |

| Индекс № | Международна химична идентификация | ЕО № | CAS № | Класификация | | Етикетиране | | | Специф. пред. концентрации, М-коефициенти | Бележки |
|---|---|---|---|---|---|---|---|---|---|---|
| | | | | Код(ове) на класа (овете) и категорията(иите) на опасност | Код(ове) на предупреждението(ята) за опасност | Кодове на пиктограмата(ите) и сигналната(ите) дума(и) | Код(ове) на предупреждението(ята) за опасност | Код(ове) на допълнителното(ите) предупреждение(я) за опасност | | |
| 050-013-00-0 | trioctyltin compounds, with the exception of those specified elsewhere in this Annex | — | — | Eye Irrit. 2<br>STOT SE 3<br>Skin Irrit. 2<br>Aquatic Chronic 4 | H319<br>H335<br>H315<br>H413 | GHS07<br>Wng | H319<br>H335<br>H315<br>H413 | | Skin Irrit. 2; H315: C ≥ 1 %<br>Eye Irrit. 2; H319: C ≥ 1 %<br>STOT SE 3; H335: C ≥ 1 % | A<br>1 |
| 050-017-00-2 | fenbutatin oxide (ISO); bis(tris(2-methyl-2-phenylpropyl)tin)oxide | 236-407-7 | 13356-08-6 | Acute Tox. 2 (*)<br>Eye Irrit. 2<br>Skin Irrit. 2<br>Aquatic Acute 1<br>Aquatic Chronic 1 | H330<br>H319<br>H315<br>H400<br>H410 | GHS06<br>GHS09<br>Dgr | H330<br>H319<br>H315<br>H410 | | | |
| 050-018-00-8 | tin(II) methanesulphonate | 401-640-7 | 53408-94-9 | Skin Corr. 1B<br>Acute Tox. 4 (*)<br>Skin Sens. 1 | H314<br>H302<br>H317 | GHS05<br>GHS07<br>Dgr | H314<br>H302<br>H317 | | | |
| 050-019-00-3 | azocyclotin (ISO); 1-(tricyclohexylstannyl)-1*H*-1,2,4-triazole | 255-209-1 | 41083-11-8 | Acute Tox. 2 (*)<br>Acute Tox. 3 (*)<br>STOT SE 3<br>Skin Irrit. 2<br>Eye Dam. 1<br>Aquatic Acute 1<br>Aquatic Chronic 1 | H330<br>H301<br>H335<br>H315<br>H318<br>H400<br>H410 | GHS06<br>GHS05<br>GHS09<br>Dgr | H330<br>H301<br>H335<br>H315<br>H318<br>H410 | | | |
| 050-020-00-9 | trioctylstannane | 413-320-4 | 869-59-0 | STOT RE 1<br>Skin Irrit. 2<br>Aquatic Chronic 4 | H372 (**)<br>H315<br>H413 | GHS08<br>GHS07<br>Dgr | H372 (**)<br>H315<br>H413 | | | |
| 051-001-00-8 | antimony trichloride | 233-047-2 | 10025-91-9 | Skin Corr. 1B<br>Aquatic Chronic 2 | H314<br>H411 | GHS05<br>GHS09<br>Dgr | H314<br>H411 | | STOT SE 3; H335: C ≥ 5 % | |

| Индекс № | Международна химична идентификация | ЕО № | CAS № | Класификация | | Етикетиране | | | Специф. пред. концентрации, М-коефициенти | Бележки |
|---|---|---|---|---|---|---|---|---|---|---|
| | | | | Код(ове) на класа (овете) и категорията(иите) на опасност | Код(ове) на предупреждението(ята) за опасност | Кодове на пиктограмата(ите) и сигналната(ите) дума(и) | Код(ове) на предупреждението(ята) за опасност | Код(ове) на допълнителното(ите) предупреждение(я) за опасност | | |
| 051-002-00-3 | antimony pentachloride | 231-601-8 | 7647-18-9 | Skin Corr. 1B<br>Aquatic Chronic 2 | H314<br>H411 | GHS05<br>GHS09<br>Dgr | H314<br>H411 | | STOT SE 3;<br>H335: C ≥ 5 % | |
| 051-003-00-9 | antimony compounds, with the exception of the tetroxide ($Sb_2O_4$), pentoxide ($Sb_2O_5$), trisulphide ($Sb_2S_3$), pentasulphide ($Sb_2S_5$) and those specified elsewhere in this Annex | — | — | Acute Tox. 4 (*)<br>Acute Tox. 4 (*)<br>Aquatic Chronic 2 | H332<br>H302<br>H411 | GHS07<br>GHS09<br>Wng | H332<br>H302<br>H411 | | (*) | A<br>1 |
| 051-004-00-4 | antimony trifluoride | 232-009-2 | 7783-56-4 | Acute Tox. 3 (*)<br>Acute Tox. 3 (*)<br>Acute Tox. 3 (*)<br>Aquatic Chronic 2 | H331<br>H311<br>H301<br>H411 | GHS06<br>GHS09<br>Dgr | H331<br>H311<br>H301<br>H411 | | | |
| 051-005-00-X | antimony trioxide | 215-175-0 | 1309-64-4 | Carc. 2 | H351 | GHS08<br>Wng | H351 | | | |
| 051-006-00-5 | diphenyl(4-phenylthiophenyl)sulfonium hexafluoroantimonate | 403-500-0 | — | Skin Sens. 1<br>Aquatic Acute 1<br>Aquatic Chronic 1 | H317<br>H400<br>H410 | GHS07<br>GHS09<br>Wng | H317<br>H410 | | | |
| 051-007-00-0 | bis(4-dodecylphenyl)iodonium hexafluoroantimonate | 404-420-9 | 71786-70-4 | Skin Sens. 1<br>Aquatic Chronic 3 | H317<br>H412 | GHS07<br>Wng | H317<br>H412 | | | |
| 053-001-00-3 | iodine | 231-442-4 | 7553-56-2 | Acute Tox. 4 (*)<br>Acute Tox. 4 (*)<br>Aquatic Acute 1 | H332<br>H312<br>H400 | GHS07<br>GHS09<br>Wng | H332<br>H312<br>H400 | | | |

| Индекс № | Международна химична идентификация | ЕО № | CAS № | Класификация | | Етикетиране | | | Специф. пред. концентрации, М-коефициенти | Бележки |
|---|---|---|---|---|---|---|---|---|---|---|
| | | | | Код(ове) на класа (овете) и категорията(иите) на опасност | Код(ове) на предупреждението(ята) за опасност | Кодове на пиктограмата(ите) и сигналната(ите) дума(и) | Код(ове) на предупреждението(ята) за опасност | Код(ове) на допълнителното(ите) предупреждение(я) за опасност | | |
| 053-002-00-9 | hydrogen iodide | 233-109-9 | 10034-85-2 | Press. Gas<br>Skin Corr. 1A | H314 | GHS04<br>GHS05<br>Dgr | H314 | | Skin Corr. 1A; H314: C ≥ 10 %<br>Skin Corr. 1B; H314: 0,2 % ≤ C < 10 %<br>Skin Irrit. 2; H315: 0,02 % ≤ C < 0,2 %<br>Eye Irrit. 2; H319: 0,02 % ≤ C < 0,2 %<br>STOT SE 3; H335: C ≥ 0,02 % | U<br>5 |
| 053-002-01-6 | hydriodic acid ... % | — | — | Skin Corr. 1B | H314 | GHS05<br>Dgr | | | Skin Corr. 1B; H314: C ≥ 25 %<br>Skin Irrit. 2; H315: 10 % ≤ C < 25 %<br>Eye Irrit. 2; H319: 10 % ≤ C < 25 % | B |
| 053-005-00-5 | (4-(1-methylethyl)phenyl)-(4-methylphenyl) iodonium tetrakis(pentafluorophenyl)borate (1-) | 422-960-3 | 178233-72-2 | Acute Tox. 4 (*)<br>Acute Tox. 4 (*)<br>STOT RE 2 (*)<br>Aquatic Acute 1<br>Aquatic Chronic 1 | H312<br>H302<br>H373 (**)<br>H400<br>H410 | GHS08<br>GHS07<br>GHS09<br>Wng | H312<br>H302<br>H373 (**)<br>H410 | | | |
| 056-001-00-1 | barium peroxide | 215-128-4 | 1304-29-6 | Ox. Sol. 2<br>Acute Tox. 4 (*)<br>Acute Tox. 4 (*) | H272<br>H332<br>H302 | GHS03<br>GHS07<br>Dgr | H272<br>H332<br>H302 | | | |
| 056-002-00-7 | barium salts, with the exception of barium sulphate, salts of 1-azo-2-hydroxynaphthalenyl aryl sulphonic acid, and of salts specified elsewhere in this Annex | — | — | Acute Tox. 4 (*)<br>Acute Tox. 4 (*) | H332<br>H302 | GHS07<br>Wng | H332<br>H302 | | (*) | A<br>1 |
| 056-003-00-2 | barium carbonate | 208-167-3 | 513-77-9 | Acute Tox. 4 (*) | H302 | GHS07<br>Wng | H302 | | | |

| Индекс № | Международна химична идентификация | ЕО № | CAS № | Класификация | | Етикетиране | | | Специф. пред. концентрации, М-коефициенти | Бележки |
|---|---|---|---|---|---|---|---|---|---|---|
| | | | | Код(ове) на класа (овете) и категорията(иите) на опасност | Код(ове) на предупреждението(ята) за опасност | Кодове на пиктограмата(ите) и сигналната(ите) дума(и) | Код(ове) на предупреждението(ята) за опасност | Код(ове) на допълнителното(ите) предупреждение(я) за опасност | | |
| 056-004-00-8 | barium chloride | 233-788-1 | 10361-37-2 | Acute Tox. 3 (*)<br>Acute Tox. 4 (*) | H301<br>H332 | GHS06<br>Dgr | H301<br>H332 | | | |
| 072-001-00-4 | hafnium tetra-*n*-butoxide | 411-740-2 | 22411-22-9 | Eye Dam. 1<br>Skin Sens. 1 | H318<br>H317 | GHS05<br>GHS07<br>Dgr | H318<br>H317 | | | |
| 074-001-00-X | hexasodium tungstate hydrate | 412-770-9 | 12141-67-2 | Acute Tox. 4 (*)<br>Eye Dam. 1<br>Aquatic Chronic 3 | H302<br>H318<br>H412 | GHS05<br>GHS07<br>Dgr | H302<br>H318<br>H412 | | | |
| 074-002-00-5 | Reaction products of tungsten hexachloride with 2-methylpropan-2-ol, nonylphenol and pentane-2,4-dione | 408-250-6 | — | Flam. Liq. 2<br>Acute Tox. 4 (*)<br>Skin Corr. 1B<br>Skin Sens. 1<br>Aquatic Acute 1<br>Aquatic Chronic 1 | H225<br>H332<br>H314<br>H317<br>H400<br>H410 | GHS02<br>GHS05<br>GHS07<br>GHS09<br>Dgr | H225<br>H332<br>H314<br>H317<br>H410 | | | |
| 076-001-00-5 | osmium tetraoxide;<br>osmic acid | 244-058-7 | 20816-12-0 | Acute Tox. 2 (*)<br>Acute Tox. 1<br>Acute Tox. 2 (*)<br>Skin Corr. 1B | H330<br>H310<br>H300<br>H314 | GHS06<br>GHS05<br>Dgr | H330<br>H310<br>H300<br>H314 | | | |
| 078-001-00-0 | tetrachloroplatinates with the exception of those specified elsewhere in this Annex | — | — | Acute Tox. 3 (*)<br>Eye Dam. 1<br>Resp. Sens. 1<br>Skin Sens. 1 | H301<br>H318<br>H334<br>H317 | GHS06<br>GHS05<br>GHS08<br>Dgr | H301<br>H318<br>H334<br>H317 | | | A |
| 078-002-00-6 | diammonium tetrachloroplatinate | 237-499-1 | 13820-41-2 | Acute Tox. 3 (*)<br>Skin Irrit. 2<br>Eye Dam. 1<br>Resp. Sens. 1<br>Skin Sens. 1 | H301<br>H315<br>H318<br>H334<br>H317 | GHS06<br>GHS05<br>GHS08<br>Dgr | H301<br>H315<br>H318<br>H334<br>H317 | | | |

| Индекс № | Международна химична идентификация | ЕО № | CAS № | Класификация | | Етикетиране | | | Специф. пред. концентрации, М-коефициенти | Бележки |
|---|---|---|---|---|---|---|---|---|---|---|
| | | | | Код(ове) на класа (овете) и категорията(иите) на опасност | Код(ове) на предупреждението(ята) за опасност | Кодове на пиктограмата(ите) и сигналната(ите) дума(и) | Код(ове) на предупреждението(ята) за опасност | Код(ове) на допълнителното(ите) предупреждение(я) за опасност | | |
| 078-003-00-1 | disodium tetrachloroplatinate | 233-051-4 | 10026-00-3 | Acute Tox. 3 (*)<br>Skin Irrit. 2<br>Eye Dam. 1<br>Resp. Sens. 1<br>Skin Sens. 1 | H301<br>H315<br>H318<br>H334<br>H317 | GHS06<br>GHS05<br>GHS08<br>Dgr | H301<br>H315<br>H318<br>H334<br>H317 | | | |
| 078-004-00-7 | dipotassium tetrachloroplatinate | 233-050-9 | 10025-99-7 | Acute Tox. 3 (*)<br>Skin Irrit. 2<br>Eye Dam. 1<br>Resp. Sens. 1<br>Skin Sens. 1 | H301<br>H315<br>H318<br>H334<br>H317 | GHS06<br>GHS05<br>GHS08<br>Dgr | H301<br>H315<br>H318<br>H334<br>H317 | | | |
| 078-005-00-2 | hexachloroplatinates with the exception of those specified elsewhere in this Annex | — | — | Acute Tox. 3 (*)<br>Eye Dam. 1<br>Resp. Sens. 1<br>Skin Sens. 1 | H301<br>H318<br>H334<br>H317 | GHS06<br>GHS05<br>GHS08<br>Dgr | H301<br>H318<br>H334<br>H317 | | | A |
| 078-006-00-8 | disodium hexachloroplatinate | 240-983-5 | 16923-58-3 | Acute Tox. 3 (*)<br>Eye Dam. 1<br>Resp. Sens. 1<br>Skin Sens. 1 | H301<br>H318<br>H334<br>H317 | GHS06<br>GHS05<br>GHS08<br>Dgr | H301<br>H318<br>H334<br>H317 | | | |
| 078-007-00-3 | dipotassium hexachloroplatinate | 240-979-3 | 16921-30-5 | Acute Tox. 3 (*)<br>Eye Dam. 1<br>Resp. Sens. 1<br>Skin Sens. 1 | H301<br>H318<br>H334<br>H317 | GHS06<br>GHS05<br>GHS08<br>Dgr | H301<br>H318<br>H334<br>H317 | | | |
| 078-008-00-9 | diammonium hexachloroplatinate | 240-973-0 | 16919-58-7 | Acute Tox. 3 (*)<br>Eye Dam. 1<br>Resp. Sens. 1<br>Skin Sens. 1 | H301<br>H318<br>H334<br>H317 | GHS06<br>GHS05<br>GHS08<br>Dgr | H301<br>H318<br>H334<br>H317 | | | |
| 078-009-00-4 | hexachloroplatinic acid | 241-010-7 | 16941-12-1 | Acute Tox. 3 (*)<br>Skin Corr. 1B<br>Resp. Sens. 1<br>Skin Sens. 1 | H301<br>H314<br>H334<br>H317 | GHS06<br>GHS05<br>GHS08<br>Dgr | H301<br>H314<br>H334<br>H317 | | | |

| Индекс № | Международна химична идентификация | ЕО № | CAS № | Класификация | | Етикетиране | | | Специф. пред. концентрации, М-коефициенти | Бележки |
|---|---|---|---|---|---|---|---|---|---|---|
| | | | | Код(ове) на класа (овете) и категорията(иите) на опасност | Код(ове) на предупреждението(ята) за опасност | Кодове на пиктограмата(ите) и сигналната(ите) дума(и) | Код(ове) на предупреждението(ята) за опасност | Код(ове) на допълнителното(ите) предупреждение(я) за опасност | | |
| 080-001-00-0 | mercury | 231-106-7 | 7439-97-6 | Acute Tox. 3 (*)<br>STOT RE 2 (*)<br>Aquatic Acute 1<br>Aquatic Chronic 1 | H331<br>H373 (**)<br>H400<br>H410 | GHS06<br>GHS08<br>GHS09<br>Dgr | H331<br>H373 (**)<br>H410 | | | |
| 080-002-00-6 | inorganic compounds of mercury with the exception of mercuric sulphide and those specified elsewhere in this Annex | — | — | Acute Tox. 2 (*)<br>Acute Tox. 1<br>Acute Tox. 2 (*)<br>STOT RE 2 (*)<br>Aquatic Acute 1<br>Aquatic Chronic 1 | H330<br>H310<br>H300<br>H373 (**)<br>H400<br>H410 | GHS06<br>GHS08<br>GHS09<br>Dgr | H330<br>H310<br>H300<br>H373 (**)<br>H410 | | (*)<br>STOT RE 2;<br>H373: C ≥ 0,1 % | A<br>1 |
| 080-003-00-1 | dimercury dichloride;<br>mercurous chloride;<br>calomel | 233-307-5 | 10112-91-1 | Acute Tox. 4 (*)<br>Eye Irrit. 2<br>STOT SE 3<br>Skin Irrit. 2<br>Aquatic Acute 1<br>Aquatic Chronic 1 | H302<br>H319<br>H335<br>H315<br>H400<br>H410 | GHS07<br>GHS09<br>Wng | H302<br>H319<br>H335<br>H315<br>H410 | | | |
| 080-004-00-7 | organic compounds of mercury with the exception of those specified elsewhere in this Annex | — | — | Acute Tox. 2 (*)<br>Acute Tox. 1<br>Acute Tox. 2 (*)<br>STOT RE 2 (*)<br>Aquatic Acute 1<br>Aquatic Chronic 1 | H330<br>H310<br>H300<br>H373 (**)<br>H400<br>H410 | GHS06<br>GHS08<br>GHS09<br>Dgr | H330<br>H310<br>H300<br>H373 (**)<br>H410 | | (*)<br>STOT RE 2;<br>H373: C ≥ 0,1 % | A<br>1 |
| 080-005-00-2 | mercury difulminate;<br>mercuric fulminate;<br>fulminate of mercury | 211-057-8 | 628-86-4 | Unst. Expl.<br>Acute Tox. 3 (*)<br>Acute Tox. 3 (*)<br>Acute Tox. 3 (*)<br>STOT RE 2 (*)<br>Aquatic Acute 1<br>Aquatic Chronic 1 | H200<br>H331<br>H311<br>H301<br>H373 (**)<br>H400<br>H410 | GHS01<br>GHS06<br>GHS08<br>GHS09<br>Dgr | H200<br>H331<br>H311<br>H301<br>H373 (**)<br>H400<br>H410 | | | |

| Индекс № | Международна химична идентификация | ЕО № | CAS № | Класификация | | Етикетиране | | | Специф. пред. концентрации, М-коефициенти | Бележки |
|---|---|---|---|---|---|---|---|---|---|---|
| | | | | Код(ове) на класа (овете) и категорията(иите) на опасност | Код(ове) на предупреждението(ята) за опасност | Кодове на пиктограмата(ите) и сигналната(ите) дума(и) | Код(ове) на предупреждението(ята) за опасност | Код(ове) на допълнителното(ите) предупреждение(я) за опасност | | |
| 080-005-01-X | mercury difulminate;<br>mercuric fulminate;<br>fulminate of mercury [≥ 20 % phlegmatiser] | 211-057-8 | 628-86-4 | Expl. 1.1<br>Acute Tox. 3 (*)<br>Acute Tox. 3 (*)<br>Acute Tox. 3 (*)<br>STOT RE 2 (*)<br>Aquatic Acute 1<br>Aquatic Chronic 1 | H201<br>H331<br>H311<br>H301<br>H373 (**)<br>H400<br>H410 | GHS01<br>GHS06<br>GHS08<br>GHS09<br>Dgr | H201<br>H331<br>H311<br>H301<br>H373 (**)<br>H400<br>H410 | | | |
| 080-006-00-8 | dimercury dicyanide oxide;<br>mercuric oxycyanide | 215-629-8 | 1335-31-5 | Expl. 1.1<br>Acute Tox. 3 (*)<br>Acute Tox. 3 (*)<br>Acute Tox. 3 (*)<br>STOT RE 2 (*)<br>Aquatic Acute 1<br>Aquatic Chronic 1 | H201<br>H331<br>H311<br>H301<br>H373 (**)<br>H400<br>H410 | GHS01<br>GHS06<br>GHS08<br>GHS09<br>Dgr | H201<br>H331<br>H311<br>H301<br>H373 (**)<br>H410 | | | T |
| 080-007-00-3 | dimethylmercury; [1]<br>diethylmercury [2] | 209-805-3 [1]<br>211-000-7 [2] | 593-74-8 [1]<br>627-44-1 [2] | Acute Tox. 2 (*)<br>Acute Tox. 1<br>Acute Tox. 2 (*)<br>STOT RE 2 (*)<br>Aquatic Acute 1<br>Aquatic Chronic 1 | H330<br>H310<br>H300<br>H373 (**)<br>H400<br>H410 | GHS06<br>GHS08<br>GHS09<br>Dgr | H330<br>H310<br>H300<br>H373 (**)<br>H410 | | (*)<br>STOT RE 2;<br>H373: C ≥ 0,05 % | 1 |
| 080-008-00-9 | phenylmercury nitrate; [1]<br>phenylmercury hydroxide; [2]<br>basic phenylmercury nitrate [3] | 200-242-9 [1]<br>202-866-7 [2]<br>— [3] | 55-68-5 [1]<br>100-57-2 [2]<br>8003-05-2 [3] | Acute Tox. 3 (*)<br>STOT RE 1<br>Skin Corr. 1B<br>Aquatic Acute 1<br>Aquatic Chronic 1 | H301<br>H372 (**)<br>H314<br>H400<br>H410 | GHS06<br>GHS08<br>GHS05<br>GHS09<br>Dgr | H301<br>H372 (**)<br>H314<br>H410 | | | |

| Индекс № | Международна химична идентификация | ЕО № | CAS № | Класификация | | Етикетиране | | | Специф. пред. концентрации, М-коефициенти | Бележки |
|---|---|---|---|---|---|---|---|---|---|---|
| | | | | Код(ове) на класа (овете) и категорията(иите) на опасност | Код(ове) на предупреждението(ята) за опасност | Кодове на пиктограмата(ите) и сигналната(ите) дума(и) | Код(ове) на предупреждението(ята) за опасност | Код(ове) на допълнителното(ите) предупреждение(я) за опасност | | |
| 080-009-00-4 | 2-methoxyethylmercury chloride | 204-659-7 | 123-88-6 | Acute Tox. 3 (*)<br>STOT RE 1<br>Skin Corr. 1B<br>Aquatic Acute 1<br>Aquatic Chronic 1 | H301<br>H372 (**)<br>H314<br>H400<br>H410 | GHS06<br>GHS08<br>GHS05<br>GHS09<br>Dgr | H301<br>H372 (**)<br>H314<br>H410 | | | |
| 080-010-00-X | mercury dichloride;<br>mercuric chloride | 231-299-8 | 7487-94-7 | Acute Tox. 2 (*)<br>STOT RE 1<br>Skin Corr. 1B<br>Aquatic Acute 1<br>Aquatic Chronic 1 | H300<br>H372 (**)<br>H314<br>H400<br>H410 | GHS06<br>GHS08<br>GHS05<br>GHS09<br>Dgr | H300<br>H372 (**)<br>H314<br>H410 | | | |
| 080-011-00-5 | phenylmercury acetate | 200-532-5 | 62-38-4 | Acute Tox. 3 (*)<br>STOT RE 1<br>Skin Corr. 1B<br>Aquatic Acute 1<br>Aquatic Chronic 1 | H301<br>H372 (**)<br>H314<br>H400<br>H410 | GHS06<br>GHS08<br>GHS05<br>GHS09<br>Dgr | H301<br>H372 (**)<br>H314<br>H410 | | | |
| 081-001-00-3 | thallium | 231-138-1 | 7440-28-0 | Acute Tox. 2 (*)<br>Acute Tox. 2 (*)<br>STOT RE 2 (*)<br>Aquatic Chronic 4 | H330<br>H300<br>H373 (**)<br>H413 | GHS06<br>GHS08<br>Dgr | H330<br>H300<br>H373 (**)<br>H413 | | | |
| 081-002-00-9 | thallium compounds, with the exception of those specified elsewhere in this Annex | — | — | Acute Tox. 2 (*)<br>Acute Tox. 2 (*)<br>STOT RE 2 (*)<br>Aquatic Chronic 2 | H330<br>H300<br>H373 (**)<br>H411 | GHS06<br>GHS08<br>GHS09<br>Dgr | H330<br>H300<br>H373 (**)<br>H411 | | | A |
| 081-003-00-4 | dithallium sulphate;<br>thallic sulphate | 231-201-3 | 7446-18-6 | Acute Tox. 2 (*)<br>STOT RE 1<br>Skin Irrit. 2<br>Aquatic Chronic 2 | H300<br>H372 (**)<br>H315<br>H411 | GHS06<br>GHS08<br>GHS09<br>Dgr | H300<br>H372 (**)<br>H315<br>H411 | | | |

| Индекс № | Международна химична идентификация | ЕО № | CAS № | Класификация | | Етикетиране | | | Специф. пред. концентрации, М-коефициенти | Бележки |
|---|---|---|---|---|---|---|---|---|---|---|
| | | | | Код(ове) на класа (овете) и категорията(иите) на опасност | Код(ове) на предупреждението(ята) за опасност | Кодове на пиктограмата(ите) и сигналната(ите) дума(и) | Код(ове) на предупреждението(ята) за опасност | Код(ове) на допълнителното(ите) предупреждение(я) за опасност | | |
| 082-001-00-6 | lead compounds with the exception of those specified elsewhere in this Annex | — | — | Repr. 1A<br>Acute Tox. 4 (*)<br>Acute Tox. 4 (*)<br>STOT RE 2 (*)<br>Aquatic Acute 1<br>Aquatic Chronic 1 | H360-Df<br>H332<br>H302<br>H373 (**)<br>H400<br>H410 | GHS08<br>GHS07<br>GHS09<br>Dgr | H360Df<br>H332<br>H302<br>H373 (**)<br>H410 | | Repr. 2; H361f: C ≥ 2,5 %<br>(*)<br>STOT RE 2; H373: C ≥ 0,5 % | A<br>1 |
| 082-002-00-1 | lead alkyls | — | — | Repr. 1A<br>Acute Tox. 2 (*)<br>Acute Tox. 1<br>Acute Tox. 2 (*)<br>STOT RE 2 (*)<br>Aquatic Acute 1<br>Aquatic Chronic 1 | H360-Df<br>H330<br>H310<br>H300<br>H373 (**)<br>H400<br>H410 | GHS06<br>GHS08<br>GHS09<br>Dgr | H360Df<br>H330<br>H310<br>H300<br>H373 (**)<br>H410 | | Repr. 1A; H360D: C ≥ 0,1 %<br>(*)<br>STOT RE 2; H373: C ≥ 0,05 % | A<br>1 |
| 082-003-00-7 | lead diazide;<br>lead azide | 236-542-1 | 13424-46-9 | Unst. Expl.<br>Repr. 1A<br>Acute Tox. 4 (*)<br>Acute Tox. 4 (*)<br>STOT RE 2 (*)<br>Aquatic Acute 1<br>Aquatic Chronic 1 | H200<br>H360-Df<br>H332<br>H302<br>H373 (**)<br>H400<br>H410 | GHS01<br>GHS08<br>GHS07<br>GHS09<br>Dgr | H200<br>H360Df<br>H332<br>H302<br>H373 (**)<br>H410 | | | 1 |
| 082-003-01-4 | lead diazide;<br>lead azide [≥ 20 % phlegmatiser] | 236-542-1 | 13424-46-9 | Expl. 1.1<br>Repr. 1A<br>Acute Tox. 4 (*)<br>Acute Tox. 4 (*)<br>STOT RE 2 (*)<br>Aquatic Acute 1<br>Aquatic Chronic 1 | H201<br>H360-Df<br>H332<br>H302<br>H373 (**)<br>H400<br>H410 | GHS01<br>GHS08<br>GHS07<br>GHS09<br>Dgr | H201<br>H360Df<br>H332<br>H302<br>H373 (**)<br>H410 | | | 1 |

| Индекс № | Международна химична идентификация | ЕО № | CAS № | Класификация | | Етикетиране | | | Специф. пред. концентрации, М-коефициенти | Бележки |
|---|---|---|---|---|---|---|---|---|---|---|
| | | | | Код(ове) на класа (овете) и категорията(иите) на опасност | Код(ове) на предупреждението(ята) за опасност | Кодове на пиктограмата(ите) и сигналната(ите) дума(и) | Код(ове) на предупреждението(ята) за опасност | Код(ове) на допълнителното(ите) предупреждение(я) за опасност | | |
| 082-004-00-2 | lead chromate | 231-846-0 | 7758-97-6 | Carc. 2<br>Repr. 1A<br>STOT RE 2 (*)<br>Aquatic Acute 1<br>Aquatic Chronic 1 | H351<br>H360-Df<br>H373 (**)<br>H400<br>H410 | GHS08<br>GHS09<br>Dgr | H351<br>H360Df<br>H373 (**)<br>H410 | | | 1 |
| 082-005-00-8 | lead di(acetate) | 206-104-4 | 301-04-2 | Repr. 1A<br>STOT RE 2 (*)<br>Aquatic Acute 1<br>Aquatic Chronic 1 | H360-Df<br>H373 (**)<br>H400<br>H410 | GHS08<br>GHS09<br>Dgr | H360Df<br>H373 (**)<br>H410 | | | 1 |
| 082-006-00-3 | trilead bis(orthophosphate) | 231-205-5 | 7446-27-7 | Repr. 1A<br>STOT RE 2 (*)<br>Aquatic Acute 1<br>Aquatic Chronic 1 | H360-Df<br>H373 (**)<br>H400<br>H410 | GHS08<br>GHS09<br>Dgr | H360Df<br>H373 (**)<br>H410 | | | 1 |
| 082-007-00-9 | lead acetate, basic | 215-630-3 | 1335-32-6 | Carc. 2<br>Repr. 1A<br>STOT RE 2 (*)<br>Aquatic Acute 1<br>Aquatic Chronic 1 | H351<br>H360-Df<br>H373 (**)<br>H400<br>H410 | GHS08<br>GHS09<br>Dgr | H351<br>H360Df<br>H373 (**)<br>H410 | | | 1 |
| 082-008-00-4 | lead(II) methanesulphonate | 401-750-5 | 17570-76-2 | Repr. 1A<br>Acute Tox. 4 (*)<br>Acute Tox. 4 (*)<br>STOT RE 2 (*)<br>Skin Irrit. 2<br>Eye Dam. 1 | H360-Df<br>H332<br>H302<br>H373 (**)<br>H315<br>H318 | GHS08<br>GHS05<br>GHS07<br>Dgr | H360Df<br>H332<br>H302<br>H373 (**)<br>H315<br>H318 | | | 1 |

| Индекс № | Международна химична идентификация | ЕО № | CAS № | Класификация | | Етикетиране | | | Специф. пред. концентрации, М-коефициенти | Бележки |
|---|---|---|---|---|---|---|---|---|---|---|
| | | | | Код(ове) на класа (овете) и категорията(иите) на опасност | Код(ове) на предупреждението(ята) за опасност | Кодове на пиктограмата(ите) и сигналната(ите) дума(и) | Код(ове) на предупреждението(ята) за опасност | Код(ове) на допълнителното(ите) предупреждение(я) за опасност | | |
| 082-009-00-X | Lead sulfochromate yellow;<br>C.I. Pigment Yellow 34;<br>[This substance is identified in the Colour Index by Colour Index Constitution Number, C.I. 77603.] | 215-693-7 | 1344-37-2 | Carc. 2<br>Repr. 1A<br>STOT RE 2 (*)<br>Aquatic Acute 1<br>Aquatic Chronic 1 | H351<br>H360-Df<br>H373 (**)<br>H400<br>H410 | GHS08<br>GHS09<br>Dgr | H351<br>H360Df<br>H373 (**)<br>H410 | | | 1 |
| 082-010-00-5 | Lead chromate molybdate sulfate red;<br>C.I. Pigment Red 104;<br>[This substance is identified in the Colour Index by Colour Index Constitution Number, C.I. 77605.] | 235-759-9 | 12656-85-8 | Carc. 2<br>Repr. 1A<br>STOT RE 2 (*)<br>Aquatic Acute 1<br>Aquatic Chronic 1 | H351<br>H360-Df<br>H373 (**)<br>H400<br>H410 | GHS08<br>GHS09<br>Dgr | H351<br>H360Df<br>H373 (**)<br>H410 | | | 1 |
| 082-011-00-0 | lead hydrogen arsenate | 232-064-2 | 7784-40-9 | Carc. 1A<br>Repr. 1A<br>Acute Tox. 3 (*)<br>Acute Tox. 3 (*)<br>STOT RE 2 (*)<br>Aquatic Acute 1<br>Aquatic Chronic 1 | H350<br>H360-Df<br>H331<br>H301<br>H373 (**)<br>H400<br>H410 | GHS06<br>GHS08<br>GHS09<br>Dgr | H350<br>H360Df<br>H331<br>H301<br>H373 (**)<br>H410 | | | 1 |
| 092-001-00-8 | uranium | 231-170-6 | 7440-61-1 | Acute Tox. 2 (*)<br>Acute Tox. 2 (*)<br>STOT RE 2 (*)<br>Aquatic Chronic 4 | H330<br>H300<br>H373 (**)<br>H413 | GHS06<br>GHS08<br>Dgr | H330<br>H300<br>H373 (**)<br>H413 | | | |
| 092-002-00-3 | uranium compounds | — | — | Acute Tox. 2 (*)<br>Acute Tox. 2 (*)<br>STOT RE 2 (*)<br>Aquatic Chronic 2 | H330<br>H300<br>H373 (**)<br>H411 | GHS06<br>GHS08<br>GHS09<br>Dgr | H330<br>H300<br>H373 (**)<br>H411 | | | A |

| Индекс № | Международна химична идентификация | ЕО № | CAS № | Класификация | | Етикетиране | | | Специф. пред. концентрации, М-коефициенти | Бележки |
|---|---|---|---|---|---|---|---|---|---|---|
| | | | | Код(ове) на класа (овете) и категорията(иите) на опасност | Код(ове) на предупреждението(ята) за опасност | Кодове на пиктограмата(ите) и сигналната(ите) дума(и) | Код(ове) на предупреждението(ята) за опасност | Код(ове) на допълнителното(ите) предупреждение(я) за опасност | | |
| 601-001-00-4 | methane | 200-812-7 | 74-82-8 | Flam. Gas 1<br>Press. Gas | H220 | GHS02<br>GHS04<br>Dgr | H220 | | | U |
| 601-002-00-X | ethane | 200-814-8 | 74-84-0 | Flam. Gas 1<br>Press. Gas | H220 | GHS02<br>GHS04<br>Dgr | H220 | | | U |
| 601-003-00-5 | propane | 200-827-9 | 74-98-6 | Flam. Gas 1<br>Press. Gas | H220 | GHS02<br>GHS04<br>Dgr | H220 | | | U |
| 601-004-00-0 | butane; [1]<br>and isobutane [2] | 203-448-7 [1]<br>200-857-2 [2] | 106-97-8 [1]<br>75-28-5 [2] | Flam. Gas 1<br>Press. Gas | H220 | GHS02<br>GHS04<br>Dgr | H220 | | | C U |
| 601-004-01-8 | butane (containing ≥ 0.1 % butadiene (203-450-8)); [1]<br>isobutane (containing ≥ 0.1 % butadiene (203-450-8)) [2] | 203-448-7 [1]<br>200-857-2 [2] | 106-97-8 [1]<br>75-28-5 [2] | Flam. Gas 1<br>Press. Gas<br>Carc. 1A<br>Muta. 1B | H220<br>H350<br>H340 | GHS02<br>GHS04<br>GHS08<br>Dgr | H220<br>H350<br>H340 | | | C S U |
| 601-005-00-6 | 2,2-dimethylpropane;<br>neopentane | 207-343-7 | 463-82-1 | Flam. Gas 1<br>Press. Gas<br>Aquatic Chronic 2 | H220<br>H411 | GHS02<br>GHS04<br>GHS09<br>Dgr | H220<br>H411 | | | U |
| 601-006-00-1 | pentane | 203-692-4 | 109-66-0 | Flam. Liq. 2<br>Asp. Tox. 1<br>STOT SE 3<br>Aquatic Chronic 2 | H225<br>H304<br>H336<br>H411 | GHS02<br>GHS08<br>GHS07<br>GHS09<br>Dgr | H225<br>H304<br>H336<br>H411 | EUH066 | | C |

| Индекс № | Международна химична идентификация | ЕО № | CAS № | Класификация | | Етикетиране | | | Специф. пред. концентрации, М-коефициенти | Бележки |
|---|---|---|---|---|---|---|---|---|---|---|
| | | | | Код(ове) на класа (овете) и категорията(иите) на опасност | Код(ове) на предупреждението(ята) за опасност | Кодове на пиктограмата(ите) и сигналната(ите) дума(и) | Код(ове) на предупреждението(ята) за опасност | Код(ове) на допълнителното(ите) предупреждение(я) за опасност | | |
| 601-007-00-7 | hexane, reaction mass of isomers (containing < 5 % *n*-hexane (203-777-6)) | — | — | Flam. Liq. 2<br>Asp. Tox. 1<br>Skin Irrit. 2<br>STOT SE 3<br>Aquatic Chronic 2 | H225<br>H304<br>H315<br>H336<br>H411 | GHS02<br>GHS08<br>GHS07<br>GHS09<br>Dgr | H225<br>H304<br>H315<br>H336<br>H411 | | | C |
| 601-008-00-2 | heptane [and isomers] [1] | 205-563-8 [1]<br>203-548-0 [2]<br>207-346-3 [3]<br>209-230-8 [4]<br>209-280-0 [5]<br>209-643-3 [6]<br>209-680-5 [7]<br>209-730-6 [8]<br>210-529-0 [9]<br>250-610-8 [10] | 142-82-5 [1]<br>108-08-7 [2]<br>464-06-2 [3]<br>562-49-2 [4]<br>565-59-3 [5]<br>589-34-4 [6]<br>590-35-2 [7]<br>591-76-4 [8]<br>617-78-7 [9]<br>31394-54-4 [10] | Flam. Liq. 2<br>Asp. Tox. 1<br>Skin Irrit. 2<br>STOT SE 3<br>Aquatic Acute 1<br>Aquatic Chronic 1 | H225<br>H304<br>H315<br>H336<br>H400<br>H410 | GHS02<br>GHS08<br>GHS07<br>GHS09<br>Dgr | H225<br>H304<br>H315<br>H336<br>H410 | | | C |

| Индекс № | Международна химична идентификация | ЕО № | CAS № | Класификация | | Етикетиране | | | Специф. пред. концентрации, М-коефициенти | Бележки |
|---|---|---|---|---|---|---|---|---|---|---|
| | | | | Код(ове) на класа (овете) и категорията(иите) на опасност | Код(ове) на предупреждението(ята) за опасност | Кодове на пиктограмата(ите) и сигналната(ите) дума(и) | Код(ове) на предупреждението(ята) за опасност | Код(ове) на допълнителното(ите) предупреждение(я) за опасност | | |
| 601-009-00-8 | octane [and isomers] [1] | 203-892-1 [1]<br>208-759-1 [2]<br>209-207-2 [3]<br>209-243-9 [4]<br>209-266-4 [5]<br>209-292-6 [6]<br>209-504-7 [7]<br>209-547-1 [8]<br>209-649-6 [9]<br>209-650-1 [10]<br>209-660-6 [11]<br>209-689-4 [12]<br>209-745-8 [13]<br>209-747-9 [14]<br>209-855-6 [15]<br>210-187-2 [16]<br>210-621-0 [17]<br>213-923-0 [18]<br>247-861-0 [19] | 111-65-9 [1]<br>540-84-1 [2]<br>560-21-4 [3]<br>563-16-6 [4]<br>564-02-3 [5]<br>565-75-3 [6]<br>583-48-2 [7]<br>584-94-1 [8]<br>589-43-5 [9]<br>589-53-7 [10]<br>589-81-1 [11]<br>590-73-8 [12]<br>592-13-2 [13]<br>592-27-8 [14]<br>594-82-1 [15]<br>609-26-7 [16]<br>619-99-8 [17]<br>1067-08-9 [18]<br>26635-64-3 [19] | Flam. Liq. 2<br>Asp. Tox. 1<br>Skin Irrit. 2<br>STOT SE 3<br>Aquatic Acute 1<br>Aquatic Chronic 1 | H225<br>H304<br>H315<br>H336<br>H400<br>H410 | GHS02<br>GHS08<br>GHS07<br>GHS09<br>Dgr | H225<br>H304<br>H315<br>H336<br>H410 | | | C |

| Индекс № | Международна химична идентификация | ЕО № | CAS № | Класификация | | Етикетиране | | | Специф. пред. концентрации, М-коефициенти | Бележки |
|---|---|---|---|---|---|---|---|---|---|---|
| | | | | Код(ове) на класа (овете) и категорията(иите) на опасност | Код(ове) на предупреждението(ята) за опасност | Кодове на пиктограмата(ите) и сигналната(ите) дума(и) | Код(ове) на предупреждението(ята) за опасност | Код(ове) на допълнителното(ите) предупреждение(я) за опасност | | |
| 601-010-00-3 | ethylene | 200-815-3 | 74-85-1 | Flam. Gas 1<br>Press. Gas<br>STOT SE 3 | H220<br>H336 | GHS02<br>GHS04<br>GHS07<br>Dgr | H220<br>H336 | | | U |
| 601-011-00-9 | propene;<br>propylene | 204-062-1 | 115-07-1 | Flam. Gas 1<br>Press. Gas | H220 | GHS02<br>GHS04<br>Dgr | H220 | | | U |
| 601-012-00-4 | but-1-ene; [1]<br>butene, mixed-1-and-2-isomers; [2]<br>2-methylpropene; [3]<br>(*Z*)-but-2-ene; [4]<br>(*E*)-but-2-ene [5] | 203-449-2 [1]<br>203-452-9 [2]<br>204-066-3 [3]<br>209-673-7 [4]<br>210-855-3 [5] | 106-98-9 [1]<br>107-01-7 [2]<br>115-11-7 [3]<br>590-18-1 [4]<br>624-64-6 [5] | Flam. Gas 1<br>Press. Gas | H220 | GHS02<br>GHS04<br>Dgr | H220 | | | C U |
| 601-013-00-X | 1,3-butadiene;<br>buta-1,3-diene | 203-450-8 | 106-99-0 | Flam. Gas 1<br>Press. Gas<br>Carc. 1A<br>Muta. 1B | H220<br>H350<br>H340 | GHS02<br>GHS04<br>GHS08<br>Dgr | H220<br>H350<br>H340 | | | D U |
| 601-014-00-5 | isoprene (stabilised)<br>2-methyl-1,3-butadiene | 201-143-3 | 78-79-5 | Flam. Liq. 1<br>Carc. 1B<br>Muta. 2<br>Aquatic Chronic 3 | H224<br>H350<br>H341<br>H412 | GHS02<br>GHS08<br>Dgr | H224<br>H350<br>H341<br>H412 | | | D |
| 601-015-00-0 | acetylene;<br>ethyne | 200-816-9 | 74-86-2 | Flam. Gas 1<br>Press. Gas | H220 | GHS02<br>GHS04<br>Dgr | H220 | EUH006 | | U |
| 601-016-00-6 | cyclopropane | 200-847-8 | 75-19-4 | Flam. Gas 1<br>Press. Gas | H220 | GHS02<br>GHS04<br>Dgr | H220 | | | U |

| Индекс № | Международна химична идентификация | ЕО № | CAS № | Класификация | | Етикетиране | | | Специф. пред. концентрации, М-коефициенти | Бележки |
|---|---|---|---|---|---|---|---|---|---|---|
| | | | | Код(ове) на класа (овете) и категорията(иите) на опасност | Код(ове) на предупреждението(ята) за опасност | Кодове на пиктограмата(ите) и сигналната(ите) дума(и) | Код(ове) на предупреждението(ята) за опасност | Код(ове) на допълнителното(ите) предупреждение(я) за опасност | | |
| 601-017-00-1 | cyclohexane | 203-806-2 | 110-82-7 | Flam. Liq. 2<br>Asp. Tox. 1<br>Skin Irrit. 2<br>STOT SE 3<br>Aquatic Acute 1<br>Aquatic Chronic 1 | H225<br>H304<br>H315<br>H336<br>H400<br>H410 | GHS02<br>GHS08<br>GHS07<br>GHS09<br>Dgr | H225<br>H304<br>H315<br>H336<br>H410 | | | |
| 601-018-00-7 | methylcyclohexane | 203-624-3 | 108-87-2 | Flam. Liq. 2<br>Asp. Tox. 1<br>Skin Irrit. 2<br>STOT SE 3<br>Aquatic Chronic 2 | H225<br>H304<br>H315<br>H336<br>H411 | GHS02<br>GHS08<br>GHS07<br>GHS09<br>Dgr | H225<br>H304<br>H315<br>H336<br>H411 | | | |
| 601-019-00-2 | 1,4-dimethylcyclohexane | 209-663-2 | 589-90-2 | Flam. Liq. 2<br>Asp. Tox. 1<br>Skin Irrit. 2<br>STOT SE 3<br>Aquatic Chronic 2 | H225<br>H304<br>H315<br>H336<br>H411 | GHS02<br>GHS08<br>GHS07<br>GHS09<br>Dgr | H225<br>H304<br>H315<br>H336<br>H411 | | | |
| 601-020-00-8 | benzene | 200-753-7 | 71-43-2 | Flam. Liq. 2<br>Carc. 1A<br>Muta. 1B<br>STOT RE 1<br>Asp. Tox. 1<br>Eye Irrit. 2<br>Skin Irrit. 2 | H225<br>H350<br>H340<br>H372 (**)<br>H304<br>H319<br>H315 | GHS02<br>GHS08<br>GHS07<br>Dgr | H225<br>H350<br>H340<br>H372 (**)<br>H304<br>H319<br>H315 | | | E |

| Индекс № | Международна химична идентификация | ЕО № | CAS № | Класификация | | Етикетиране | | | Специф. пред. концентрации, М-коефициенти | Бележки |
|---|---|---|---|---|---|---|---|---|---|---|
| | | | | Код(ове) на класа (овете) и категорията(иите) на опасност | Код(ове) на предупреждението(ята) за опасност | Кодове на пиктограмата(ите) и сигналната(ите) дума(и) | Код(ове) на предупреждението(ята) за опасност | Код(ове) на допълнителното(ите) предупреждение(я) за опасност | | |
| 601-021-00-3 | toluene | 203-625-9 | 108-88-3 | Flam. Liq. 2<br>Repr. 2<br>Asp. Tox. 1<br>STOT RE 2 (*)<br>Skin Irrit. 2<br>STOT SE 3 | H225<br>H361d (***)<br>H304<br>H373 (**)<br>H315<br>H336 | GHS02<br>GHS08<br>GHS07<br>Dgr | H225<br>H361d (***)<br>H304<br>H373 (**)<br>H315<br>H336 | | | |
| 601-022-00-9 | *o*-xylene; [1]<br>*p*-xylene; [2]<br>*m*-xylene; [3]<br>xylene [4] | 202-422-2 [1]<br>203-396-5 [2]<br>203-576-3 [3]<br>215-535-7 [4] | 95-47-6 [1]<br>106-42-3 [2]<br>108-38-3 [3]<br>1330-20-7 [4] | Flam. Liq. 3<br>Acute Tox. 4 (*)<br>Acute Tox. 4 (*)<br>Skin Irrit. 2 | H226<br>H332<br>H312<br>H315 | GHS02<br>GHS07<br>Wng | H226<br>H332<br>H312<br>H315 | | (*) | C |
| 601-023-00-4 | ethylbenzene | 202-849-4 | 100-41-4 | Flam. Liq. 2<br>Acute Tox. 4 (*) | H225<br>H332 | GHS02<br>GHS07<br>Dgr | H225<br>H332 | | | |
| 601-024-00-X | cumene; [1]<br>propylbenzene [2] | 202-704-5 [1]<br>203-132-9 [2] | 98-82-8 [1]<br>103-65-1 [2] | Flam. Liq. 3<br>Asp. Tox. 1<br>STOT SE 3<br>Aquatic Chronic 2 | H226<br>H304<br>H335<br>H411 | GHS02<br>GHS08<br>GHS07<br>GHS09<br>Dgr | H226<br>H304<br>H335<br>H411 | | | C |
| 601-025-00-5 | mesitylene;<br>1,3,5-trimethylbenzene | 203-604-4 | 108-67-8 | Flam. Liq. 3<br>STOT SE 3<br>Aquatic Chronic 2 | H226<br>H335<br>H411 | GHS02<br>GHS07<br>GHS09<br>Wng | H226<br>H335<br>H411 | | STOT SE 3;<br>H335: C ≥ 25 % | |
| 601-026-00-0 | styrene | 202-851-5 | 100-42-5 | Flam. Liq. 3<br>Acute Tox. 4 (*)<br>Eye Irrit. 2<br>Skin Irrit. 2 | H226<br>H332<br>H319<br>H315 | GHS02<br>GHS07<br>Wng | H226<br>H332<br>H319<br>H315 | | (*) | D |

| Индекс № | Международна химична идентификация | ЕО № | CAS № | Класификация | | Етикетиране | | | Специф. пред. концентрации, М-коефициенти | Бележки |
|---|---|---|---|---|---|---|---|---|---|---|
| | | | | Код(ове) на класа (овете) и категорията(иите) на опасност | Код(ове) на предупреждението(ята) за опасност | Кодове на пиктограмата(ите) и сигналната(ите) дума(и) | Код(ове) на предупреждението(ята) за опасност | Код(ове) на допълнителното(ите) предупреждение(я) за опасност | | |
| 601-027-00-6 | 2-phenylpropene;<br>α-methylstyrene | 202-705-0 | 98-83-9 | Flam. Liq. 3<br>Eye Irrit. 2<br>STOT SE 3<br>Aquatic Chronic 2 | H226<br>H319<br>H335<br>H411 | GHS02<br>GHS07<br>GHS09<br>Wng | H226<br>H319<br>H335<br>H411 | | STOT SE 3;<br>H335: C ≥ 25 % | |
| 601-028-00-1 | 2-methylstyrene;<br>2-vinyltoluene | 210-256-7 | 611-15-4 | Acute Tox. 4 (*)<br>Aquatic Chronic 2 | H332<br>H411 | GHS07<br>GHS09<br>Wng | H332<br>H411 | | | |
| 601-029-00-7 | dipentene;<br>limonene; [1]<br>(*R*)-*p*-mentha-1,8-diene;<br>d-limonene; [2]<br>(*S*)-*p*-mentha-1,8-diene;<br>l-limonene; [3]<br>*trans*-1-methyl-4-(1-methylvinyl)cyclohexene; [4]<br>(±)-1-methyl-4-(1-methylvinyl)cyclohexene [5] | 205-341-0 [1]<br>227-813-5 [2]<br>227-815-6 [3]<br>229-977-3 [4]<br>231-732-0 [5] | 138-86-3 [1]<br>5989-27-5 [2]<br>5989-54-8 [3]<br>6876-12-6 [4]<br>7705-14-8 [5] | Flam. Liq. 3<br>Skin Irrit. 2<br>Skin Sens. 1<br>Aquatic Acute 1<br>Aquatic Chronic 1 | H226<br>H315<br>H317<br>H400<br>H410 | GHS02<br>GHS07<br>GHS09<br>Wng | H226<br>H315<br>H317<br>H410 | | | C |
| 601-030-00-2 | cyclopentane | 206-016-6 | 287-92-3 | Flam. Liq. 2<br>Aquatic Chronic 3 | H225<br>H412 | GHS02<br>Dgr | H225<br>H412 | | | |
| 601-031-00-8 | 2,4,4-trimethylpent-1-ene | 203-486-4 | 107-39-1 | Flam. Liq. 2<br>Aquatic Chronic 2 | H225<br>H411 | GHS02<br>GHS09<br>Dgr | H225<br>H411 | | | |
| 601-032-00-3 | benzo[*a*]pyrene;<br>benzo[*def*]chrysene | 200-028-5 | 50-32-8 | Carc. 1B<br>Muta. 1B<br>Repr. 1B<br>Skin Sens. 1<br>Aquatic Acute 1<br>Aquatic Chronic 1 | H350<br>H340<br>H360-FD<br>H317<br>H400<br>H410 | GHS08<br>GHS07<br>GHS09<br>Dgr | H350<br>H340<br>H360FD<br>H317<br>H410 | | Carc. 1B; H350: C ≥ 0,01 % | |

| Индекс № | Международна химична идентификация | ЕО № | CAS № | Класификация | | Етикетиране | | | Специф. пред. концентрации, М-коефициенти | Бележки |
|---|---|---|---|---|---|---|---|---|---|---|
| | | | | Код(ове) на класа (овете) и категорията(иите) на опасност | Код(ове) на предупреждението(ята) за опасност | Кодове на пиктограмата(ите) и сигналната(ите) дума(и) | Код(ове) на предупреждението(ята) за опасност | Код(ове) на допълнителното(ите) предупреждение(я) за опасност | | |
| 601-033-00-9 | benz[*a*]anthracene | 200-280-6 | 56-55-3 | Carc. 1B<br>Aquatic Acute 1<br>Aquatic Chronic 1 | H350<br>H400<br>H410 | GHS08<br>GHS09<br>Dgr | H350<br>H410 | | | |
| 601-034-00-4 | benz[*e*]acephenanthrylene | 205-911-9 | 205-99-2 | Carc. 1B<br>Aquatic Acute 1<br>Aquatic Chronic 1 | H350<br>H400<br>H410 | GHS08<br>GHS09<br>Dgr | H350<br>H410 | | | |
| 601-035-00-X | benzo[*j*]fluoranthene | 205-910-3 | 205-82-3 | Carc. 1B<br>Aquatic Acute 1<br>Aquatic Chronic 1 | H350<br>H400<br>H410 | GHS08<br>GHS09<br>Dgr | H350<br>H410 | | | |
| 601-036-00-5 | benzo[*k*]fluoranthene | 205-916-6 | 207-08-9 | Carc. 1B<br>Aquatic Acute 1<br>Aquatic Chronic 1 | H350<br>H400<br>H410 | GHS08<br>GHS09<br>Dgr | H350<br>H410 | | | |
| 601-037-00-0 | n-hexane | 203-777-6 | 110-54-3 | Flam. Liq. 2<br>Repr. 2<br>Asp. Tox. 1<br>STOT RE 2 (*)<br>Skin Irrit. 2<br>STOT SE 3<br>Aquatic Chronic 2 | H225<br>H361f (***)<br>H304<br>H373 (**)<br>H315<br>H336<br>H411 | GHS02<br>GHS08<br>GHS07<br>GHS09<br>Dgr | H225<br>H361f (***)<br>H304<br>H373 (**)<br>H315<br>H336<br>H411 | | STOT RE 2; H373: C ≥ 5 % | |
| 601-041-00-2 | dibenz[*a*,*h*]anthracene | 200-181-8 | 53-70-3 | Carc. 1B<br>Aquatic Acute 1<br>Aquatic Chronic 1 | H350<br>H400<br>H410 | GHS08<br>GHS09<br>Dgr | H350<br>H410 | | Carc. 1B; H350: C ≥ 0,01 % | |

| Индекс № | Международна химична идентификация | ЕО № | CAS № | Класификация | | Етикетиране | | | Специф. пред. концентрации, М-коефициенти | Бележки |
|---|---|---|---|---|---|---|---|---|---|---|
| | | | | Код(ове) на класа (овете) и категорията(иите) на опасност | Код(ове) на предупреждението(ята) за опасност | Кодове на пиктограмата(ите) и сигналната(ите) дума(и) | Код(ове) на предупреждението(ята) за опасност | Код(ове) на допълнителното(ите) предупреждение(я) за опасност | | |
| 601-042-00-8 | biphenyl;<br>diphenyl | 202-163-5 | 92-52-4 | Eye Irrit. 2<br>STOT SE 3<br>Skin Irrit. 2<br>Aquatic Acute 1<br>Aquatic Chronic 1 | H319<br>H335<br>H315<br>H400<br>H410 | GHS07<br>GHS09<br>Wng | H319<br>H335<br>H315<br>H410 | | | |
| 601-043-00-3 | 1,2,4-trimethylbenzene | 202-436-9 | 95-63-6 | Flam. Liq. 3<br>Acute Tox. 4 (*)<br>Eye Irrit. 2<br>STOT SE 3<br>Skin Irrit. 2<br>Aquatic Chronic 2 | H226<br>H332<br>H319<br>H335<br>H315<br>H411 | GHS02<br>GHS07<br>GHS09<br>Wng | H226<br>H332<br>H319<br>H335<br>H315<br>H411 | | | |
| 601-044-00-9 | 3a,4,7,7a-tetrahydro-4,7-methanoindene | 201-052-9 | 77-73-6 | Flam. Liq. 2<br>Acute Tox. 4 (*)<br>Acute Tox. 4 (*)<br>Eye Irrit. 2<br>STOT SE 3<br>Skin Irrit. 2<br>Aquatic Chronic 2 | H225<br>H332<br>H302<br>H319<br>H335<br>H315<br>H411 | GHS02<br>GHS07<br>GHS09<br>Dgr | H225<br>H332<br>H302<br>H319<br>H335<br>H315<br>H411 | | | |
| 601-045-00-4 | 1,2,3,4-tetrahydronaphthalene | 204-340-2 | 119-64-2 | Eye Irrit. 2<br>Skin Irrit. 2<br>Aquatic Chronic 2 | H319<br>H315<br>H411 | GHS07<br>GHS09<br>Wng | H319<br>H315<br>H411 | EUH019 | | |
| 601-046-00-X | 7-methylocta-1,6-diene | 404-210-7 | 42152-47-6 | Flam. Liq. 3<br>Aquatic Acute 1<br>Aquatic Chronic 1 | H226<br>H400<br>H410 | GHS02<br>GHS09<br>Wng | H226<br>H410 | | | |
| 601-047-00-5 | *m*-mentha-1,3(8)-diene | 404-150-1 | 17092-80-7 | Skin Irrit. 2<br>Aquatic Chronic 2 | H315<br>H411 | GHS07<br>GHS09<br>Wng | H315<br>H411 | | | |

| Индекс № | Международна химична идентификация | ЕО № | CAS № | Класификация | | Етикетиране | | | Специф. пред. концентрации, М-коефициенти | Бележки |
|---|---|---|---|---|---|---|---|---|---|---|
| | | | | Код(ове) на класа (овете) и категорията(иите) на опасност | Код(ове) на предупреждението(ята) за опасност | Кодове на пиктограмата(ите) и сигналната(ите) дума(и) | Код(ове) на предупреждението(ята) за опасност | Код(ове) на допълнителното(ите) предупреждение(я) за опасност | | |
| 601-048-00-0 | chrysene | 205-923-4 | 218-01-9 | Carc. 1B<br>Muta. 2<br>Aquatic Acute 1<br>Aquatic Chronic 1 | H350<br>H341<br>H400<br>H410 | GHS08<br>GHS09<br>Dgr | H350<br>H341<br>H410 | | | |
| 601-049-00-6 | benzo[*e*]pyrene | 205-892-7 | 192-97-2 | Carc. 1B<br>Aquatic Acute 1<br>Aquatic Chronic 1 | H350<br>H400<br>H410 | GHS08<br>GHS09<br>Dgr | H350<br>H410 | | | |
| 601-051-00-7 | 4-phenylbut-1-ene | 405-980-7 | 768-56-9 | Skin Irrit. 2<br>Aquatic Chronic 2 | H315<br>H411 | GHS07<br>GHS09<br>Wng | H315<br>H411 | | | |
| 601-052-00-2 | naphthalene | 202-049-5 | 91-20-3 | Carc. 2<br>Acute Tox. 4 (*)<br>Aquatic Acute 1<br>Aquatic Chronic 1 | H351<br>H302<br>H400<br>H410 | GHS07<br>GHS08<br>GHS09<br>Wng | H351<br>H302<br>H410 | | | |
| 601-053-00-8 | nonylphenol; [1]<br>4-nonylphenol, branched [2] | 246-672-0 [1]<br>284-325-5 [2] | 25154-52-3 [1]<br>84852-15-3 [2] | Repr. 2<br>Acute Tox. 4 (*)<br>Skin Corr. 1B<br>Aquatic Acute 1<br>Aquatic Chronic 1 | H361fd<br>H302<br>H314<br>H400<br>H410 | GHS08<br>GHS05<br>GHS07<br>GHS09<br>Dgr | H361fd<br>H302<br>H314<br>H410 | | | |
| 601-054-00-3 | reaction mass of isomers of: dibenzylbenzene;<br>dibenzyl(methyl)benzene;<br>dibenzyl(dimethyl)benzene;<br>dibenzyl(trimethyl)benzene | 405-570-8 | — | Aquatic Acute 1<br>Aquatic Chronic 1 | H400<br>H410 | GHS09<br>Wng | H410 | | | |
| 601-055-00-9 | reaction mass of isomers of: mono-(2-tetradecyl)naphthalenes;<br>di-(2-tetradecyl)naphthalenes;<br>tri-(2-tetradecyl)naphthalenes | 410-190-0 | 132983-41-6 | Eye Irrit. 2<br>Aquatic Chronic 4 | H319<br>H413 | GHS07<br>Wng | H319<br>H413 | | | |

| Индекс № | Международна химична идентификация | ЕО № | CAS № | Класификация | | Етикетиране | | | Специф. пред. концентрации, М-коефициенти | Бележки |
|---|---|---|---|---|---|---|---|---|---|---|
| | | | | Код(ове) на класа (овете) и категорията(иите) на опасност | Код(ове) на предупреждението(ята) за опасност | Кодове на пиктограмата(ите) и сигналната(ите) дума(и) | Код(ове) на предупреждението(ята) за опасност | Код(ове) на допълнителното(ите) предупреждение(я) за опасност | | |
| 601-056-00-4 | reaction mass of isomers of: methyldiphenylmethane;<br>dimethyldiphenylmethane | 405-470-4 | 73807-39-3 | Skin Irrit. 2<br>Aquatic Acute 1<br>Aquatic Chronic 1 | H315<br>H400<br>H410 | GHS07<br>GHS09<br>Wng | H315<br>H410 | | | |
| 601-057-00-X | N-dodecyl-[3-(4-(dimethylamino)benzamido)-propyl]dimethylammonium tosylate | 421-130-8 | 156679-41-3 | Eye Dam. 1<br>Skin Sens. 1<br>Aquatic Acute 1<br>Aquatic Chronic 1 | H318<br>H317<br>H400<br>H410 | GHS05<br>GHS07<br>GHS09<br>Dgr | H318<br>H317<br>H410 | | | |
| 601-058-00-5 | di-L-para-menthene | 417-870-6 | 83648-84-4 | Skin Irrit. 2<br>Skin Sens. 1<br>Aquatic Acute 1<br>Aquatic Chronic 1 | H315<br>H317<br>H400<br>H410 | GHS07<br>GHS09<br>Wng | H315<br>H317<br>H410 | | | |
| 601-059-00-0 | methyl 2-benzylidene-3-oxobutyrate | 420-940-9 | 15768-07-7 | Eye Irrit. 2<br>Skin Irrit. 2<br>Aquatic Chronic 2 | H319<br>H315<br>H411 | GHS07<br>GHS09<br>Wng | H319<br>H315<br>H411 | | | |
| 601-060-00-6 | 1,2-bis[4-fluoro-6-{4-sulfo-5-(2-(4-sulfonaphtalene-3-ylazo)-1-hydroxy-3,6-disulfo-8-aminonaphthalene-7-ylazo)phenylamino}-1,3,5-triazin-2ylamino]ethane;x-sodium, y-potassium salts x = 7,755 y = 0,245 | 417-610-1 | 155522-09-1 | Skin Sens. 1 | H317 | GHS07<br>Wng | H317 | | | |
| 601-061-00-1 | (ethyl-1,2-ethanediyl)[-2-[[[(2-hydroxyethyl)methylamino]acetyl]-propyl]ω-(nonylphenoxy)poly]oxy-(methyl-1,2-ethanediyl) | 418-960-8 | — | Skin Corr. 1B<br>Skin Sens. 1<br>Aquatic Chronic 2 | H314<br>H317<br>H411 | GHS05<br>GHS07<br>GHS09<br>Dgr | H314<br>H317<br>H411 | | | |
| 601-062-00-7 | reaction mass of: branched triacontane;<br>branched dotriacontane;<br>branched tetratriacontane;<br>branched hexatriacontane | 417-030-9 | 151006-59-6 | Aquatic Chronic 4 | H413 | — | H413 | | | |

| Индекс № | Международна химична идентификация | ЕО № | CAS № | Класификация | | Етикетиране | | | Специф. пред. концентрации, М-коефициенти | Бележки |
|---|---|---|---|---|---|---|---|---|---|---|
| | | | | Код(ове) на класа (овете) и категорията(иите) на опасност | Код(ове) на предупреждението(ята) за опасност | Кодове на пиктограмата(ите) и сигналната(ите) дума(и) | Код(ове) на предупреждението(ята) за опасност | Код(ове) на допълнителното(ите) предупреждение(я) за опасност | | |
| 601-063-00-2 | reaction mass of isomers of branched tetracosane | 417-060-2 | 151006-61-0 | Acute Tox. 4 (*)<br>Aquatic Chronic 4 | H332<br>H413 | GHS07<br>Wng | H332<br>H413 | | | |
| 601-064-00-8 | branched hexatriacontane | 417-070-7 | 151006-62-1 | Aquatic Chronic 4 | H413 | — | H413 | | | |
| 601-065-00-3 | reaction mass of: (1'-α,3'-α,6'-α-2,2,3',7',7'-pentamethylspiro(1,3-dioxane-5,2'-norcarane);<br>(1'α,3'β,6'α)-2,2,3',7',7'-pentamethylspiro (1,3-dioxane-5,2'-norcarane) | 416-930-9 | — | STOT RE 2 (*)<br>Eye Dam. 1<br>Aquatic Chronic 2 | H373 (**)<br>H318<br>H411 | GHS08<br>GHS05<br>GHS09<br>Dgr | H373 (**)<br>H318<br>H411 | | | |
| 601-066-00-9 | 1-(4-(*trans*-4-heptylcyclohexyl)phenyl) ethanone | 426-820-2 | 78531-60-9 | Skin Sens. 1<br>Aquatic Chronic 4 | H317<br>H413 | GHS07<br>Wng | H317<br>H413 | | | |
| 601-067-00-4 | triethyl arsenate | 427-700-2 | 15606-95-8 | Carc. 1A<br>Acute Tox. 3 (*)<br>Acute Tox. 3 (*)<br>Aquatic Acute 1<br>Aquatic Chronic 1 | H350<br>H331<br>H301<br>H400<br>H410 | GHS06<br>GHS08<br>GHS09<br>Dgr | H350<br>H331<br>H301<br>H410 | | | |
| 601-068-00-X | 1,2-diacetoxybut-3-ene | 421-720-5 | 18085-02-4 | Acute Tox. 4 (*) | H302 | GHS07<br>Wng | H302 | | | |
| 601-069-00-5 | 2-ethyl-1-(2-(1,3-dioxanyl)ethyl)-pyridinium bromide | 422-680-1 | 287933-44-2 | Aquatic Chronic 3 | H412 | — | H412 | | | |
| 601-071-00-6 | 1-dimethoxymethyl-2-nitro-benzene | 423-830-9 | 20627-73-0 | Skin Sens. 1<br>Aquatic Chronic 2 | H317<br>H411 | GHS07<br>GHS09<br>Wng | H317<br>H411 | | | |

| Индекс № | Международна химична идентификация | ЕО № | CAS № | Класификация | | Етикетиране | | | Специф. пред. концентрации, М-коефициенти | Бележки |
|---|---|---|---|---|---|---|---|---|---|---|
| | | | | Код(ове) на класа (овете) и категорията(иите) на опасност | Код(ове) на предупреждението(ята) за опасност | Кодове на пиктограмата(ите) и сигналната(ите) дума(и) | Код(ове) на предупреждението(ята) за опасност | Код(ове) на допълнителното(ите) предупреждение(я) за опасност | | |
| 601-073-00-7 | 1-bromo-3,5-difluorobenzene | 416-710-2 | 461-96-1 | Flam. Liq. 3<br>Acute Tox. 4 (*)<br>STOT RE 2 (*)<br>Skin Irrit. 2<br>Skin Sens. 1<br>Aquatic Acute 1<br>Aquatic Chronic 1 | H226<br>H302<br>H373 (**)<br>H315<br>H317<br>H400<br>H410 | GHS02<br>GHS08<br>GHS07<br>GHS09<br>Wng | H226<br>H302<br>H373 (**)<br>H315<br>H317<br>H410 | | | |
| 601-074-00-2 | reaction mass of: 4-(2,2,3-trimethylcyclopent-3-en-1-yl)-1-methyl-2-oxabicyclo[2.2.2]octane;<br>1-(2,2,3-trimethylcyclopent-3-en-1-yl)-5-methyl-6-oxabicyclo[3.2.1]octane;<br>spiro[cyclohex-3-en-1-yl-[(4,5,6,6a-tetrahydro-3,6',6',6'a-tetramethyl)-1,3'(3'a*H*)-[2*H*]cyclopenta[*b*]furan];<br>spiro[cyclohex-3-en-1-yl-[4,5,6,6a-tetrahydro-4,6',6',6'a-tetramethyl)-1,3'(3'a*H*)-[2*H*]cyclopenta[*b*]]furan] | 422-040-1 | — | Eye Irrit. 2<br>Skin Irrit. 2<br>Aquatic Chronic 2 | H319<br>H315<br>H411 | GHS07<br>GHS09<br>Wng | H319<br>H315<br>H411 | | | |
| 601-085-00-2 | isopentane;<br>2-methylbutane | 201-142-8 | 78-78-4 | Flam. Liq. 1<br>Asp. Tox. 1<br>STOT SE 3<br>Aquatic Chronic 2 | H224<br>H304<br>H336<br>H411 | GHS02<br>GHS08<br>GHS07<br>GHS09<br>Dgr | H224<br>H304<br>H336<br>H411 | EUH066 | | |
| 602-001-00-7 | chloromethane;<br>methyl chloride | 200-817-4 | 74-87-3 | Flam. Gas 1<br>Press. Gas<br>Carc. 2<br>STOT RE 2 (*) | H220<br>H351<br>H373 (**) | GHS02<br>GHS04<br>GHS08<br>Dgr | H220<br>H351<br>H373 (**) | | | U |

| Индекс № | Международна химична идентификация | ЕО № | CAS № | Класификация | | Етикетиране | | | Специф. пред. концентрации, М-коефициенти | Бележки |
|---|---|---|---|---|---|---|---|---|---|---|
| | | | | Код(ове) на класа (овете) и категорията(иите) на опасност | Код(ове) на предупреждението(ята) за опасност | Кодове на пиктограмата(ите) и сигналната(ите) дума(и) | Код(ове) на предупреждението(ята) за опасност | Код(ове) на допълнителното(ите) предупреждение(я) за опасност | | |
| 602-002-00-2 | bromomethane;<br>methylbromide | 200-813-2 | 74-83-9 | Press. Gas<br>Muta. 2<br>Acute Tox. 3 (*)<br>Acute Tox. 3 (*)<br>STOT RE 2 (*)<br>Eye Irrit. 2<br>STOT SE 3<br>Skin Irrit. 2<br>Aquatic Acute 1<br>Ozone | H341<br>H331<br>H301<br>H373 (**)<br>H319<br>H335<br>H315<br>H400<br>EU-H059 | GHS04<br>GHS06<br>GHS08<br>GHS09<br>Dgr | H341<br>H331<br>H301<br>H373 (**)<br>H319<br>H335<br>H315<br>H400 | EUH059 | | U |
| 602-003-00-8 | dibromomethane | 200-824-2 | 74-95-3 | Acute Tox. 4 (*)<br>Aquatic Chronic 3 | H332<br>H412 | GHS07<br>Wng | H332<br>H412 | | (*) | |
| 602-004-00-3 | dichloromethane;<br>methylene chloride | 200-838-9 | 75-09-2 | Carc. 2 | H351 | GHS08<br>Wng | H351 | | | |
| 602-005-00-9 | methyl iodide;<br>iodomethane | 200-819-5 | 74-88-4 | Carc. 2<br>Acute Tox. 4 (*)<br>Acute Tox. 3 (*)<br>Acute Tox. 3 (*)<br>STOT SE 3<br>Skin Irrit. 2 | H351<br>H312<br>H331<br>H301<br>H335<br>H315 | GHS06<br>GHS08<br>Dgr | H351<br>H312<br>H331<br>H301<br>H335<br>H315 | | | |
| 602-006-00-4 | trichloromethane;<br>chloroform | 200-663-8 | 67-66-3 | Carc. 2<br>Acute Tox. 4 (*)<br>STOT RE 2 (*)<br>STOT RE 2 (*)<br>Skin Irrit. 2 | H351<br>H302<br>H373 (**)<br>H373 (**)<br>H315 | GHS07<br>GHS08<br>Wng | H351<br>H302<br>H373 (**)<br>H373 (**)<br>H315 | | (*)<br>STOT RE 2;<br>H373: C ≥ 5 % | |

| Индекс № | Международна химична идентификация | ЕО № | CAS № | Класификация | | Етикетиране | | | Специф. пред. концентрации, М-коефициенти | Бележки |
|---|---|---|---|---|---|---|---|---|---|---|
| | | | | Код(ове) на класа (овете) и категорията(иите) на опасност | Код(ове) на предупреждението(ята) за опасност | Кодове на пиктограмата(ите) и сигналната(ите) дума(и) | Код(ове) на предупреждението(ята) за опасност | Код(ове) на допълнителното(ите) предупреждение(я) за опасност | | |
| 602-007-00-X | bromoform;<br>tribromomethane | 200-854-6 | 75-25-2 | Acute Tox. 3 (*)<br>Eye Irrit. 2<br>Skin Irrit. 2<br>Aquatic Chronic 2 | H331<br>H319<br>H315<br>H411 | GHS06<br>GHS09<br>Dgr | H331<br>H319<br>H315<br>H411 | | | |
| 602-008-00-5 | carbon tetrachloride;<br>tetrachloromethane | 200-262-8 | 56-23-5 | Carc. 2<br>Acute Tox. 3 (*)<br>Acute Tox. 3 (*)<br>Acute Tox. 3 (*)<br>STOT RE 1<br>Aquatic Chronic 3<br>Ozone | H351<br>H331<br>H311<br>H301<br>H372 (**)<br>H412<br>EUH059 | GHS06<br>GHS08<br>Dgr | H351<br>H331<br>H311<br>H301<br>H372 (**)<br>H412 | EUH059 | (*)<br>STOT RE 1;<br>H372: C ≥ 1 %<br>STOT RE 2;<br>H373: 0,2 % ≤ C < 1 % | |
| 602-009-00-0 | chloroethane | 200-830-5 | 75-00-3 | Flam. Gas 1<br>Press. Gas<br>Carc. 2<br>Aquatic Chronic 3 | H220<br>H351<br>H412 | GHS02<br>GHS04<br>GHS08<br>Dgr | H220<br>H351<br>H412 | | | U |
| 602-010-00-6 | 1,2-dibromoethane | 203-444-5 | 106-93-4 | Carc. 1B<br>Acute Tox. 3 (*)<br>Acute Tox. 3 (*)<br>Acute Tox. 3 (*)<br>Eye Irrit. 2<br>STOT SE 3<br>Skin Irrit. 2<br>Aquatic Chronic 2 | H350<br>H331<br>H311<br>H301<br>H319<br>H335<br>H315<br>H411 | GHS06<br>GHS08<br>GHS09<br>Dgr | H350<br>H331<br>H311<br>H301<br>H319<br>H335<br>H315<br>H411 | | (*) | |
| 602-011-00-1 | 1,1-dichloroethane | 200-863-5 | 75-34-3 | Flam. Liq. 2<br>Acute Tox. 4 (*)<br>Eye Irrit. 2<br>STOT SE 3<br>Aquatic Chronic 3 | H225<br>H302<br>H319<br>H335<br>H412 | GHS02<br>GHS07<br>Dgr | H225<br>H302<br>H319<br>H335<br>H412 | | (*) | |

| Индекс № | Международна химична идентификация | ЕО № | CAS № | Класификация | | Етикетиране | | | Специф. пред. концентрации, М-коефициенти | Бележки |
|---|---|---|---|---|---|---|---|---|---|---|
| | | | | Код(ове) на класа (овете) и категорията(иите) на опасност | Код(ове) на предупреждението(ята) за опасност | Кодове на пиктограмата(ите) и сигналната(ите) дума(и) | Код(ове) на предупреждението(ята) за опасност | Код(ове) на допълнителното(ите) предупреждение(я) за опасност | | |
| 602-012-00-7 | 1,2-dichloroethane;<br>ethylene dichloride | 203-458-1 | 107-06-2 | Flam. Liq. 2<br>Carc. 1B<br>Acute Tox. 4 (*)<br>Eye Irrit. 2<br>STOT SE 3<br>Skin Irrit. 2 | H225<br>H350<br>H302<br>H319<br>H335<br>H315 | GHS02<br>GHS08<br>GHS07<br>Dgr | H225<br>H350<br>H302<br>H319<br>H335<br>H315 | | | |
| 602-013-00-2 | 1,1,1-trichloroethane;<br>methyl chloroform | 200-756-3 | 71-55-6 | Acute Tox. 4 (*)<br>Ozone | H332<br>EU-H059 | GHS07<br>Wng | H332 | EUH059 | | F |
| 602-014-00-8 | 1,1,2-trichloroethane | 201-166-9 | 79-00-5 | Carc. 2<br>Acute Tox. 4 (*)<br>Acute Tox. 4 (*)<br>Acute Tox. 4 (*) | H351<br>H332<br>H312<br>H302 | GHS08<br>GHS07<br>Wng | H351<br>H332<br>H312<br>H302 | EUH066 | (*) | |
| 602-015-00-3 | 1,1,2,2-tetrachloroethane | 201-197-8 | 79-34-5 | Acute Tox. 2 (*)<br>Acute Tox. 1<br>Aquatic Chronic 2 | H330<br>H310<br>H411 | GHS06<br>GHS09<br>Dgr | H330<br>H310<br>H411 | | | |
| 602-016-00-9 | 1,1,2,2-tetrabromoethane | 201-191-5 | 79-27-6 | Acute Tox. 2 (*)<br>Eye Irrit. 2<br>Aquatic Chronic 3 | H330<br>H319<br>H412 | GHS06<br>Dgr | H330<br>H319<br>H412 | | | |
| 602-017-00-4 | pentachloroethane | 200-925-1 | 76-01-7 | Carc. 2<br>STOT RE 1<br>Aquatic Chronic 2 | H351<br>H372 (**)<br>H411 | GHS08<br>GHS09<br>Dgr | H351<br>H372 (**)<br>H411 | | STOT RE 1;<br>H372: C ≥ 1 %<br>STOT RE 2;<br>H373: 0,2 % ≤ C < 1 % | |
| 602-018-00-X | 1-chloropropane; [1]<br>2-chloropropane [2] | 208-749-7 [1]<br>200-858-8 [2] | 540-54-5 [1]<br>75-29-6 [2] | Flam. Liq. 2<br>Acute Tox. 4 (*)<br>Acute Tox. 4 (*)<br>Acute Tox. 4 (*) | H225<br>H332<br>H312<br>H302 | GHS02<br>GHS07<br>Dgr | H225<br>H332<br>H312<br>H302 | | | C |

| Индекс № | Международна химична идентификация | ЕО № | CAS № | Класификация | | Етикетиране | | | Специф. пред. концентрации, М-коефициенти | Бележки |
|---|---|---|---|---|---|---|---|---|---|---|
| | | | | Код(ове) на класа (овете) и категорията(иите) на опасност | Код(ове) на предупреждението(ята) за опасност | Кодове на пиктограмата(ите) и сигналната(ите) дума(и) | Код(ове) на предупреждението(ята) за опасност | Код(ове) на допълнителното(ите) предупреждение(я) за опасност | | |
| 602-019-00-5 | 1-bromopropane;<br>n-propyl bromide | 203-445-0 | 106-94-5 | Flam. Liq. 2<br>Repr. 1B<br>STOT RE 2 (*)<br>Eye Irrit. 2<br>STOT SE 3<br>Skin Irrit. 2<br>STOT SE 3 | H225<br>H360-FD<br>H373 (**)<br>H319<br>H335<br>H315<br>H336 | GHS02<br>GHS08<br>GHS07<br>Dgr | H225<br>H360FD<br>H373 (**)<br>H319<br>H335<br>H315<br>H336 | | | |
| 602-020-00-0 | 1,2-dichloropropane;<br>propylene dichloride | 201-152-2 | 78-87-5 | Flam. Liq. 2<br>Acute Tox. 4 (*)<br>Acute Tox. 4 (*) | H225<br>H332<br>H302 | GHS02<br>GHS07<br>Dgr | H225<br>H332<br>H302 | | | |
| 602-021-00-6 | 1,2-dibromo-3-chloropropane | 202-479-3 | 96-12-8 | Carc. 1B<br>Muta. 1B<br>Repr. 1A<br>Acute Tox. 3 (*)<br>STOT RE 2 (*)<br>Aquatic Chronic 3 | H350<br>H340<br>H360F (***)<br>H301<br>H373 (**)<br>H412 | GHS06<br>GHS08<br>Dgr | H350<br>H340<br>H360F (***)<br>H301<br>H373 (**)<br>H412 | | | |
| 602-022-00-1 | 1-chloropentane; [1]<br>2-chloropentane; [2]<br>3-chloropentane [3] | 208-846-4 [1]<br>210-885-7 [2]<br>210-467-4 [3] | 543-59-9 [1]<br>625-29-6 [2]<br>616-20-6 [3] | Flam. Liq. 2<br>Acute Tox. 4 (*)<br>Acute Tox. 4 (*)<br>Acute Tox. 4 (*) | H225<br>H332<br>H312<br>H302 | GHS02<br>GHS07<br>Dgr | H225<br>H332<br>H312<br>H302 | | | C |
| 602-023-00-7 | vinyl chloride;<br>chloroethylene | 200-831-0 | 75-01-4 | Press. Gas<br>Flam. Gas 1<br>Carc. 1A | H220<br>H350 | GHS02<br>GHS08<br>Dgr | H220<br>H350 | | | D U |
| 602-024-00-2 | bromoethylene | 209-800-6 | 593-60-2 | Press. Gas<br>Flam. Gas 1<br>Carc. 1B | H220<br>H350 | GHS02<br>GHS08<br>Dgr | H220<br>H350 | | | U |

| Индекс № | Международна химична идентификация | ЕО № | CAS № | Класификация | | Етикетиране | | | Специф. пред. концентрации, М-коефициенти | Бележки |
|---|---|---|---|---|---|---|---|---|---|---|
| | | | | Код(ове) на класа (овете) и категорията(иите) на опасност | Код(ове) на предупреждението(ята) за опасност | Кодове на пиктограмата(ите) и сигналната(ите) дума(и) | Код(ове) на предупреждението(ята) за опасност | Код(ове) на допълнителното(ите) предупреждение(я) за опасност | | |
| 602-025-00-8 | 1,1-dichloroethylene;<br>vinylidene chloride | 200-864-0 | 75-35-4 | Flam. Liq. 1<br>Carc. 2<br>Acute Tox. 4 (*) | H224<br>H351<br>H332 | GHS02<br>GHS08<br>GHS07<br>Dgr | H224<br>H351<br>H332 | | (*) | D |
| 602-026-00-3 | 1,2-dichloroethylene; [1]<br>*cis*-dichloroethylene; [2]<br>*trans*-dichloroethylene [3] | 208-750-2 [1]<br>205-859-7 [2]<br>205-860-2 [3] | 540-59-0 [1]<br>156-59-2 [2]<br>156-60-5 [3] | Flam. Liq. 2<br>Acute Tox. 4 (*)<br>Aquatic Chronic 3 | H225<br>H332<br>H412 | GHS02<br>GHS07<br>Dgr | H225<br>H332<br>H412 | | (*) | C |
| 602-027-00-9 | trichloroethylene;<br>trichloroethene | 201-167-4 | 79-01-6 | Carc. 1B<br>Muta. 2<br>Eye Irrit. 2<br>Skin Irrit. 2<br>STOT SE 3<br>Aquatic Chronic 3 | H350<br>H341<br>H319<br>H315<br>H336<br>H412 | GHS08<br>GHS07<br>Dgr | H350<br>H341<br>H319<br>H315<br>H336<br>H412 | | | |
| 602-028-00-4 | tetrachloroethylene | 204-825-9 | 127-18-4 | Carc. 2<br>Aquatic Chronic 2 | H351<br>H411 | GHS08<br>GHS09<br>Wng | H351<br>H411 | | | |
| 602-029-00-X | 3-chloropropene;<br>allyl chloride | 203-457-6 | 107-05-1 | Flam. Liq. 2<br>Carc. 2<br>Muta. 2<br>Acute Tox. 4 (*)<br>Acute Tox. 4 (*)<br>Acute Tox. 4 (*)<br>STOT RE 2 (*)<br>Eye Irrit. 2<br>STOT SE 3<br>Skin Irrit. 2<br>Aquatic Acute 1 | H225<br>H351<br>H341<br>H332<br>H312<br>H302<br>H373 (**)<br>H319<br>H335<br>H315<br>H400 | GHS02<br>GHS08<br>GHS07<br>GHS09<br>Dgr | H225<br>H351<br>H341<br>H332<br>H312<br>H302<br>H373 (**)<br>H319<br>H335<br>H315<br>H400 | | | D |

| Индекс № | Международна химична идентификация | ЕО № | CAS № | Класификация | | Етикетиране | | | Специф. пред. концентрации, М-коефициенти | Бележки |
|---|---|---|---|---|---|---|---|---|---|---|
| | | | | Код(ове) на класа (овете) и категорията(иите) на опасност | Код(ове) на предупреждението(ята) за опасност | Кодове на пиктограмата(ите) и сигналната(ите) дума(и) | Код(ове) на предупреждението(ята) за опасност | Код(ове) на допълнителното(ите) предупреждение(я) за опасност | | |
| 602-030-00-5 | 1,3-dichloropropene; [1]<br>(Z)-1,3-dichloropropene [2] | 208-826-5 [1]<br>233-195-8 [2] | 542-75-6 [1]<br>10061-01-5 [2] | Flam. Liq. 3<br>Acute Tox. 3 (*)<br>Acute Tox. 4 (*)<br>Acute Tox. 4 (*)<br>Eye Irrit. 2<br>STOT SE 3<br>Skin Irrit. 2<br>Skin Sens. 1<br>Aquatic Acute 1<br>Aquatic Chronic 1 | H226<br>H301<br>H332<br>H312<br>H319<br>H335<br>H315<br>H317<br>H400<br>H410 | GHS02<br>GHS06<br>GHS09<br>Dgr | H226<br>H301<br>H332<br>H312<br>H319<br>H335<br>H315<br>H317<br>H410 | | | C D |
| 602-031-00-0 | 1,1-dichloropropene | 209-253-3 | 563-58-6 | Flam. Liq. 2<br>Acute Tox. 3 (*)<br>Aquatic Chronic 3 | H225<br>H301<br>H412 | GHS02<br>GHS06<br>Dgr | H225<br>H301<br>H412 | | | |
| 602-032-00-6 | 3-chloro-2-methylpropene | 209-251-2 | 563-47-3 | Flam. Liq. 2<br>Acute Tox. 4 (*)<br>Acute Tox. 4 (*)<br>Skin Corr. 1B<br>Skin Sens. 1<br>Aquatic Chronic 2 | H225<br>H332<br>H302<br>H314<br>H317<br>H411 | GHS02<br>GHS05<br>GHS07<br>GHS09<br>Dgr | H225<br>H332<br>H302<br>H314<br>H317<br>H411 | | | |
| 602-033-00-1 | chlorobenzene | 203-628-5 | 108-90-7 | Flam. Liq. 3<br>Acute Tox. 4 (*)<br>Aquatic Chronic 2 | H226<br>H332<br>H411 | GHS02<br>GHS07<br>GHS09<br>Wng | H226<br>H332<br>H411 | | (*) | |
| 602-034-00-7 | 1,2-dichlorobenzene;<br>*o*-dichlorobenzene | 202-425-9 | 95-50-1 | Acute Tox. 4 (*)<br>Eye Irrit. 2<br>STOT SE 3<br>Skin Irrit. 2<br>Aquatic Acute 1<br>Aquatic Chronic 1 | H302<br>H319<br>H335<br>H315<br>H400<br>H410 | GHS07<br>GHS09<br>Wng | H302<br>H319<br>H335<br>H315<br>H410 | | (*) | |

| Индекс № | Международна химична идентификация | ЕО № | CAS № | Класификация | | Етикетиране | | | Специф. пред. концентрации, М-коефициенти | Бележки |
|---|---|---|---|---|---|---|---|---|---|---|
| | | | | Код(ове) на класа (овете) и категорията(иите) на опасност | Код(ове) на предупреждението(ята) за опасност | Кодове на пиктограмата(ите) и сигналната(ите) дума(и) | Код(ове) на предупреждението(ята) за опасност | Код(ове) на допълнителното(ите) предупреждение(я) за опасност | | |
| 602-035-00-2 | 1,4-dichlorobenzene;<br>*p*-dichlorobenzene | 203-400-5 | 106-46-7 | Carc. 2<br>Eye Irrit. 2<br>Aquatic Acute 1<br>Aquatic Chronic 1 | H351<br>H319<br>H400<br>H410 | GHS08<br>GHS09<br>Wng | H351<br>H319<br>H410 | | | |
| 602-036-00-8 | chloroprene (stabilised);<br>2-chlorobuta-1,3-diene (stabilised) | 204-818-0 | 126-99-8 | Flam. Liq. 2<br>Carc. 1B<br>Acute Tox. 4 (*)<br>Acute Tox. 4 (*)<br>STOT RE 2 (*)<br>Eye Irrit. 2<br>STOT SE 3<br>Skin Irrit. 2 | H225<br>H350<br>H332<br>H302<br>H373 (**)<br>H319<br>H335<br>H315 | GHS02<br>GHS08<br>GHS07<br>Dgr | H225<br>H350<br>H332<br>H302<br>H373 (**)<br>H319<br>H335<br>H315 | | | D |
| 602-037-00-3 | α-chlorotoluene;<br>benzyl chloride | 202-853-6 | 100-44-7 | Carc. 1B<br>Acute Tox. 3 (*)<br>Acute Tox. 4 (*)<br>STOT RE 2 (*)<br>STOT SE 3<br>Skin Irrit. 2<br>Eye Dam. 1 | H350<br>H331<br>H302<br>H373 (**)<br>H335<br>H315<br>H318 | GHS06<br>GHS08<br>GHS05<br>Dgr | H350<br>H331<br>H302<br>H373 (**)<br>H335<br>H315<br>H318 | | | |
| 602-038-00-9 | α,α,α-trichlorotoluene;<br>benzotrichloride | 202-634-5 | 98-07-7 | Carc. 1B<br>Acute Tox. 3 (*)<br>Acute Tox. 4 (*)<br>STOT SE 3<br>Skin Irrit. 2<br>Eye Dam. 1 | H350<br>H331<br>H302<br>H335<br>H315<br>H318 | GHS06<br>GHS08<br>GHS05<br>Dgr | H350<br>H331<br>H302<br>H335<br>H315<br>H318 | | | |
| 602-039-00-4 | polychlorobiphenyls;<br>PCB | 215-648-1 | 1336-36-3 | STOT RE 2 (*)<br>Aquatic Acute 1<br>Aquatic Chronic 1 | H373 (**)<br>H400<br>H410 | GHS08<br>GHS09<br>Wng | H373 (**)<br>H410 | | STOT RE 2; H373: C ≥ 0,005 % | C |

| Индекс № | Международна химична идентификация | ЕО № | CAS № | Класификация | | Етикетиране | | | Специф. пред. концентрации, М-коефициенти | Бележки |
|---|---|---|---|---|---|---|---|---|---|---|
| | | | | Код(ове) на класа (овете) и категорията(иите) на опасност | Код(ове) на предупреждението(ята) за опасност | Кодове на пиктограмата(ите) и сигналната(ите) дума(и) | Код(ове) на предупреждението(ята) за опасност | Код(ове) на допълнителното(ите) предупреждение(я) за опасност | | |
| 602-040-00-X | 2-chlorotoluene; [1]<br>3-chlorotoluene; [2]<br>4-chlorotoluene; [3]<br>chlorotoluene [4] | 202-424-3 [1]<br>203-580-5 [2]<br>203-397-0 [3]<br>246-698-2 [4] | 95-49-8 [1]<br>108-41-8 [2]<br>106-43-4 [3]<br>25168-05-2 [4] | Acute Tox. 4 (*)<br>Aquatic Chronic 2 | H332<br>H411 | GHS07<br>GHS09<br>Wng | H332<br>H411 | | | C |
| 602-041-00-5 | penthachloronaphthalene | 215-320-8 | 1321-64-8 | Acute Tox. 4 (*)<br>Acute Tox. 4 (*)<br>Eye Irrit. 2<br>Skin Irrit. 2<br>Aquatic Acute 1<br>Aquatic Chronic 1 | H312<br>H302<br>H319<br>H315<br>H400<br>H410 | GHS07<br>GHS09<br>Wng | H312<br>H302<br>H319<br>H315<br>H410 | | | C |
| 602-042-00-0 | 1,2,3,4,5,6-hexachlorcyclohexanes with the exception of those specified elsewhere in this Annex | — | — | Carc. 2<br>Acute Tox. 3 (*)<br>Acute Tox. 4 (*)<br>Aquatic Acute 1<br>Aquatic Chronic 1 | H351<br>H301<br>H312<br>H400<br>H410 | GHS06<br>GHS08<br>GHS09<br>Dgr | H351<br>H301<br>H312<br>H410 | | | A C |
| 602-043-00-6 | lindane (ISO);<br>γ-HCH or γ-BHC;<br>γ-1,2,3,4,5,6-hexachlorocyclohexane | 200-401-2 | 58-89-9 | Acute Tox. 3 (*)<br>Acute Tox. 4 (*)<br>Acute Tox. 4 (*)<br>STOT RE 2 (*)<br>Lact.<br>Aquatic Acute 1<br>Aquatic Chronic 1 | H301<br>H332<br>H312<br>H373 (**)<br>H362<br>H400<br>H410 | GHS06<br>GHS08<br>GHS09<br>Dgr | H301<br>H332<br>H312<br>H373 (**)<br>H362<br>H410 | | M=10 | |

| Индекс № | Международна химична идентификация | ЕО № | CAS № | Класификация | | Етикетиране | | | Специф. пред. концентрации, М-коефициенти | Бележки |
|---|---|---|---|---|---|---|---|---|---|---|
| | | | | Код(ове) на класа (овете) и категорията(иите) на опасност | Код(ове) на предупреждението(ята) за опасност | Кодове на пиктограмата(ите) и сигналната(ите) дума(и) | Код(ове) на предупреждението(ята) за опасност | Код(ове) на допълнителното(ите) предупреждение(я) за опасност | | |
| 602-044-00-1 | camphechlor (ISO);<br>toxaphene; | 232-283-3 | 8001-35-2 | Carc. 2<br>Acute Tox. 3 (*)<br>Acute Tox. 4 (*)<br>STOT SE 3<br>Skin Irrit. 2<br>Aquatic Acute 1<br>Aquatic Chronic 1 | H351<br>H301<br>H312<br>H335<br>H315<br>H400<br>H410 | GHS06<br>GHS08<br>GHS09<br>Dgr | H351<br>H301<br>H312<br>H335<br>H315<br>H410 | | | |
| 602-045-00-7 | DDT (ISO);<br>clofenotane (INN);<br>dicophane;<br>1,1,1-trichloro-2,2-bis(4-chlorophenyl) ethane;<br>dichlorodiphenyltrichloroethane | 200-024-3 | 50-29-3 | Carc. 2<br>Acute Tox. 3 (*)<br>STOT RE 1<br>Aquatic Acute 1<br>Aquatic Chronic 1 | H351<br>H301<br>H372 (**)<br>H400<br>H410 | GHS06<br>GHS08<br>GHS09<br>Dgr | H351<br>H301<br>H372 (**)<br>H410 | | | |
| 602-046-00-2 | heptachlor (ISO);<br>1,4,5,6,7,8,8-heptachloro-3a,4,7,7a-tetrahydro-4,7-methanoindene | 200-962-3 | 76-44-8 | Carc. 2<br>Acute Tox. 3 (*)<br>Acute Tox. 3 (*)<br>STOT RE 2 (*)<br>Aquatic Acute 1<br>Aquatic Chronic 1 | H351<br>H311<br>H301<br>H373 (**)<br>H400<br>H410 | GHS06<br>GHS08<br>GHS09<br>Dgr | H351<br>H311<br>H301<br>H373 (**)<br>H410 | | | |
| 602-047-00-8 | chlordane (ISO);<br>1,2,4,5,6,7,8,8-octachloro-3a,4,7,7a-tetrahydro-4,7-methanoindan | 200-349-0 | 57-74-9 | Carc. 2<br>Acute Tox. 4 (*)<br>Acute Tox. 4 (*)<br>Aquatic Acute 1<br>Aquatic Chronic 1 | H351<br>H312<br>H302<br>H400<br>H410 | GHS08<br>GHS07<br>GHS09<br>Wng | H351<br>H312<br>H302<br>H410 | | | |
| 602-048-00-3 | aldrin (ISO) | 206-215-8 | 309-00-2 | Carc. 2<br>Acute Tox. 3 (*)<br>Acute Tox. 3 (*)<br>STOT RE 1<br>Aquatic Acute 1<br>Aquatic Chronic 1 | H351<br>H311<br>H301<br>H372 (**)<br>H400<br>H410 | GHS06<br>GHS08<br>GHS09<br>Dgr | H351<br>H311<br>H301<br>H372 (**)<br>H410 | | | |

| Индекс № | Международна химична идентификация | ЕО № | CAS № | Класификация | | Етикетиране | | | Специф. пред. концентрации, М-коефициенти | Бележки |
|---|---|---|---|---|---|---|---|---|---|---|
| | | | | Код(ове) на класа (овете) и категорията(иите) на опасност | Код(ове) на предупреждението(ята) за опасност | Кодове на пиктограмата(ите) и сигналната(ите) дума(и) | Код(ове) на предупреждението(ята) за опасност | Код(ове) на допълнителното(ите) предупреждение(я) за опасност | | |
| 602-049-00-9 | dieldrin (ISO) | 200-484-5 | 60-57-1 | Carc. 2<br>Acute Tox. 1<br>Acute Tox. 3 (*)<br>STOT RE 1<br>Aquatic Acute 1<br>Aquatic Chronic 1 | H351<br>H310<br>H301<br>H372 (**)<br>H400<br>H410 | GHS06<br>GHS08<br>GHS09<br>Dgr | H351<br>H310<br>H301<br>H372 (**)<br>H410 | | | |
| 602-050-00-4 | (1α,4α,4aβ,5β,8β,8aβ)-1,2,3,4,10,10-hexachloro-1,4,4a,5,8,8a-hexahydro-1,4:5,8-dimethanonaphfthalene;<br>isodrin | 207-366-2 | 465-73-6 | Acute Tox. 2 (*)<br>Acute Tox. 1<br>Acute Tox. 2 (*)<br>Aquatic Acute 1<br>Aquatic Chronic 1 | H330<br>H310<br>H300<br>H400<br>H410 | GHS06<br>GHS09<br>Dgr | H330<br>H310<br>H300<br>H410 | | | |
| 602-051-00-X | endrin (ISO);<br>1,2,3,4,10,10-hexachloro-6,7-epoxy-1,4,4a,5,6,7,8,8a-octahydro-1,4:5,8-dimethanonaphthalene | 200-775-7 | 72-20-8 | Acute Tox. 2 (*)<br>Acute Tox. 3 (*)<br>Aquatic Acute 1<br>Aquatic Chronic 1 | H300<br>H311<br>H400<br>H410 | GHS06<br>GHS09<br>Dgr | H300<br>H311<br>H410 | | | |
| 602-052-00-5 | endosulfan (ISO);<br>1,2,3,4,7,7-hexachloro-8,9,10-trinorborn-2-en-5,6-ylenedimethyl sulphite | 204-079-4 | 115-29-7 | Acute Tox. 3 (*)<br>Acute Tox. 3 (*)<br>Eye Irrit. 2<br>Aquatic Acute 1<br>Aquatic Chronic 1 | H311<br>H301<br>H319<br>H400<br>H410 | GHS06<br>GHS09<br>Dgr | H311<br>H301<br>H319<br>H410 | | | |
| 602-053-00-0 | isobenzan (ISO);<br>1,3,4,5,6,7,8,8-octachloro-1,3,3a,4,7,7a-hexahydro-4,7-methanoisobenzofuran | 206-045-4 | 297-78-9 | Acute Tox. 1<br>Acute Tox. 2 (*)<br>Aquatic Acute 1 | H310<br>H300<br>H400 | GHS06<br>GHS09<br>Dgr | H310<br>H300<br>H400 | | | |
| 602-054-00-6 | 3-iodpropene;<br>allyl iodide | 209-130-4 | 556-56-9 | Flam. Liq. 2<br>Skin Corr. 1B | H226<br>H314 | GHS02<br>GHS05<br>Dgr | H226<br>H314 | | | |

| Индекс № | Международна химична идентификация | ЕО № | CAS № | Класификация | | Етикетиране | | | Специф. пред. концентрации, М-коефициенти | Бележки |
|---|---|---|---|---|---|---|---|---|---|---|
| | | | | Код(ове) на класа (овете) и категорията(иите) на опасност | Код(ове) на предупреждението(ята) за опасност | Кодове на пиктограмата(ите) и сигналната(ите) дума(и) | Код(ове) на предупреждението(ята) за опасност | Код(ове) на допълнителното(ите) предупреждение(я) за опасност | | |
| 602-055-00-1 | bromoethane;<br>ethyl bromide | 200-825-8 | 74-96-4 | Flam. Liq. 2<br>Carc. 2<br>Acute Tox. 4 (*)<br>Acute Tox. 4 (*) | H225<br>H351<br>H332<br>H302 | GHS02<br>GHS08<br>GHS07<br>Dgr | H225<br>H351<br>H332<br>H302 | | | |
| 602-056-00-7 | α,α,α-trifluorotoluene;<br>benzotrifluoride | 202-635-0 | 98-08-8 | Flam. Liq. 2<br>Aquatic Chronic 2 | H225<br>H411 | GHS02<br>GHS09<br>Dgr | H225<br>H411 | | | |
| 602-057-00-2 | α-bromotoluene;<br>benzyl bromide | 202-847-3 | 100-39-0 | Eye Irrit. 2<br>STOT SE 3<br>Skin Irrit. 2 | H319<br>H335<br>H315 | GHS07<br>Wng | H319<br>H335<br>H315 | | | |
| 602-058-00-8 | α,α-dichlorotoluene;<br>benzylidene chloride;<br>benzal chloride | 202-709-2 | 98-87-3 | Carc. 2<br>Acute Tox. 3 (*)<br>Acute Tox. 4 (*)<br>STOT SE 3<br>Skin Irrit. 2<br>Eye Dam. 1 | H351<br>H331<br>H302<br>H335<br>H315<br>H318 | GHS06<br>GHS08<br>GHS05<br>Dgr | H351<br>H331<br>H302<br>H335<br>H315<br>H318 | | | |
| 602-059-00-3 | 1-chlorobutane;<br>butyl chloride | 203-696-6 | 109-69-3 | Flam. Liq. 2 | H225 | GHS02<br>Dgr | H225 | | | |
| 602-060-00-9 | bromobenzene | 203-623-8 | 108-86-1 | Flam. Liq. 3<br>Skin Irrit. 2<br>Aquatic Chronic 2 | H226<br>H315<br>H411 | GHS02<br>GHS07<br>GHS09<br>Wng | H226<br>H315<br>H411 | | | |
| 602-061-00-4 | hexafluoropropene;<br>hexafluoropropylene | 204-127-4 | 116-15-4 | Press. Gas<br>Acute Tox. 4 (*)<br>STOT SE 3 | H332<br>H335 | GHS07<br>Wng | H332<br>H335 | | | U |

| Индекс № | Международна химична идентификация | ЕО № | CAS № | Класификация | | Етикетиране | | | Специф. пред. концентрации, М-коефициенти | Бележки |
|---|---|---|---|---|---|---|---|---|---|---|
| | | | | Код(ове) на класа (овете) и категорията(иите) на опасност | Код(ове) на предупреждението(ята) за опасност | Кодове на пиктограмата(ите) и сигналната(ите) дума(и) | Код(ове) на предупреждението(ята) за опасност | Код(ове) на допълнителното(ите) предупреждение(я) за опасност | | |
| 602-062-00-X | 1,2,3-trichloropropane | 202-486-1 | 96-18-4 | Carc. 1B<br>Repr. 1B<br>Acute Tox. 4 (*)<br>Acute Tox. 4 (*)<br>Acute Tox. 4 (*) | H350<br>H360F<br>(***)<br>H332<br>H312<br>H302 | GHS08<br>GHS07<br>Dgr | H350<br>H360F<br>(***)<br>H332<br>H312<br>H302 | | | D |
| 602-063-00-5 | heptachlor epoxide;<br>2,3-epoxy-1,4,5,6,7,8,8-heptachloro-3a,4,7,7a-tetrahydro-4,7-methanoindane | 213-831-0 | 1024-57-3 | Carc. 2<br>Acute Tox. 3 (*)<br>STOT RE 2 (*)<br>Aquatic Acute 1<br>Aquatic Chronic 1 | H351<br>H301<br>H373<br>(**)<br>H400<br>H410 | GHS06<br>GHS08<br>GHS09<br>Dgr | H351<br>H301<br>H373 (**)<br>H410 | | | |
| 602-064-00-0 | 1,3-dichloro-2-propanol | 202-491-9 | 96-23-1 | Carc. 1B<br>Acute Tox. 3 (*)<br>Acute Tox. 4 (*) | H350<br>H301<br>H312 | GHS06<br>GHS08<br>Dgr | H350<br>H301<br>H312 | | | |
| 602-065-00-6 | hexachlorobenzene | 204-273-9 | 118-74-1 | Carc. 1B<br>STOT RE 1<br>Aquatic Acute 1<br>Aquatic Chronic 1 | H350<br>H372<br>(**)<br>H400<br>H410 | GHS08<br>GHS09<br>Dgr | H350<br>H372 (**)<br>H410 | | | |
| 602-066-00-1 | tetrachloro-*p*-benzoquinone | 204-274-4 | 118-75-2 | Eye Irrit. 2<br>Skin Irrit. 2<br>Aquatic Acute 1<br>Aquatic Chronic 1 | H319<br>H315<br>H400<br>H410 | GHS07<br>GHS09<br>Wng | H319<br>H315<br>H410 | | | |
| 602-067-00-7 | 1,3-dichlorbenzene | 208-792-1 | 541-73-1 | Acute Tox. 4 (*)<br>Aquatic Chronic 2 | H302<br>H411 | GHS07<br>GHS09<br>Wng | H302<br>H411 | | | |
| 602-068-00-2 | ethylene bis(trichloroacetate) | 219-732-9 | 2514-53-6 | Skin Irrit. 2 | H315 | GHS07<br>Wng | H315 | | | |

| Индекс № | Международна химична идентификация | ЕО № | CAS № | Класификация | | Етикетиране | | | Специф. пред. концентрации, М-коефициенти | Бележки |
|---|---|---|---|---|---|---|---|---|---|---|
| | | | | Код(ове) на класа (овете) и категорията(иите) на опасност | Код(ове) на предупреждението(ята) за опасност | Кодове на пиктограмата(ите) и сигналната(ите) дума(и) | Код(ове) на предупреждението(ята) за опасност | Код(ове) на допълнителното(ите) предупреждение(я) за опасност | | |
| 602-069-00-8 | dichloroacetylene | — | 7572-29-4 | Unst. Expl.<br>Carc. 2<br>STOT RE 2 (*) | H200<br>H351<br>H373 (**) | GHS01<br>GHS08<br>Wng | H200<br>H351<br>H373 (**) | | | |
| 602-070-00-3 | 3-chloro-4,5,α,α,α-pentafluorotoluene | 401-930-3 | 77227-99-7 | Flam. Liq. 3<br>Acute Tox. 4 (*)<br>Acute Tox. 4 (*)<br>Aquatic Acute 1 | H226<br>H332<br>H302<br>H400 | GHS02<br>GHS07<br>GHS09<br>Wng | H226<br>H332<br>H302<br>H400 | | | |
| 602-071-00-9 | bromobenzylbromotoluene, reaction mass of isomers | 402-210-1 | 99688-47-8 | STOT RE 2 (*)<br>Skin Sens. 1<br>Aquatic Acute 1<br>Aquatic Chronic 1 | H373 (**)<br>H317<br>H400<br>H410 | GHS08<br>GHS07<br>GHS09<br>Wng | H373 (**)<br>H317<br>H410 | | | |
| 602-072-00-4 | dichloro [(dichlorophenyl)methyl]methylbenzene, reaction mass of isomers; (dichlorophenyl)(dichlorotolyl)methane, reaction mass of isomers (IUPAC) | 278-404-3 | 76253-60-6 | Aquatic Acute 1<br>Aquatic Chronic 1 | H400<br>H410 | GHS09<br>Wng | H410 | | | |
| 602-073-00-X | 1,4-dichlorobut-2-ene | 212-121-8 | 764-41-0 | Carc. 1B<br>Acute Tox. 2 (*)<br>Acute Tox. 3 (*)<br>Acute Tox. 3 (*)<br>Skin Corr. 1B<br>Aquatic Acute 1<br>Aquatic Chronic 1 | H350<br>H330<br>H311<br>H301<br>H314<br>H400<br>H410 | GHS06<br>GHS08<br>GHS05<br>GHS09<br>Dgr | H350<br>H330<br>H311<br>H301<br>H314<br>H410 | | Carc. 1B; H350: C ≥ 0,01 %<br>STOT SE 3; H335: C ≥ 5 % | |
| 602-074-00-5 | pentachlorobenzene | 210-172-0 | 608-93-5 | Flam. Sol. 1<br>Acute Tox. 4 (*)<br>Aquatic Acute 1<br>Aquatic Chronic 1 | H228<br>H302<br>H400<br>H410 | GHS02<br>GHS07<br>GHS09<br>Dgr | H228<br>H302<br>H410 | | | T |

| Индекс № | Международна химична идентификация | ЕО № | CAS № | Класификация | | Етикетиране | | | Специф. пред. концентрации, М-коефициенти | Бележки |
|---|---|---|---|---|---|---|---|---|---|---|
| | | | | Код(ове) на класа (овете) и категорията(иите) на опасност | Код(ове) на предупреждението(ята) за опасност | Кодове на пиктограмата(ите) и сигналната(ите) дума(и) | Код(ове) на предупреждението(ята) за опасност | Код(ове) на допълнителното(ите) предупреждение(я) за опасност | | |
| 602-075-00-0 | 4,4,5,5-tetrachloro-1,3-dioxolan-2-one | 404-060-2 | 22432-68-4 | Acute Tox. 2 (*)<br>Acute Tox. 4 (*)<br>Skin Corr. 1B | H330<br>H302<br>H314 | GHS06<br>GHS05<br>Dgr | H330<br>H302<br>H314 | | | |
| 602-076-00-6 | 2,3,4-trichlorobut-1-ene | 219-397-9 | 2431-50-7 | Carc. 2<br>Acute Tox. 3 (*)<br>Acute Tox. 4 (*)<br>Eye Irrit. 2<br>STOT SE 3<br>Skin Irrit. 2<br>Aquatic Acute 1<br>Aquatic Chronic 1 | H351<br>H331<br>H302<br>H319<br>H335<br>H315<br>H400<br>H410 | GHS06<br>GHS08<br>GHS09<br>Dgr | H351<br>H331<br>H302<br>H319<br>H335<br>H315<br>H410 | | Carc. 2; H351: C ≥ 0,1 % | |
| 602-077-00-1 | dodecachloropentacyclo[5.2.1.0$^{2,6}$.0$^{3,9}$.0$^{5,8}$] decane;<br>mirex | 219-196-6 | 2385-85-5 | Carc. 2<br>Repr. 2<br>Lact.<br>Acute Tox. 4 (*)<br>Acute Tox. 4 (*)<br>Aquatic Acute 1<br>Aquatic Chronic 1 | H351<br>H361fd<br>H362<br>H312<br>H302<br>H400<br>H410 | GHS08<br>GHS07<br>GHS09<br>Wng | H351<br>H361fd<br>H362<br>H312<br>H302<br>H410 | | | |
| 602-078-00-7 | hexachlorocyclopentadiene | 201-029-3 | 77-47-4 | Acute Tox. 2 (*)<br>Acute Tox. 3 (*)<br>Acute Tox. 4 (*)<br>Skin Corr. 1B<br>Aquatic Acute 1<br>Aquatic Chronic 1 | H330<br>H311<br>H302<br>H314<br>H400<br>H410 | GHS06<br>GHS05<br>GHS09<br>Dgr | H330<br>H311<br>H302<br>H314<br>H410 | | | |

| Индекс № | Международна химична идентификация | ЕО № | CAS № | Класификация | | Етикетиране | | | Специф. пред. концентрации, М-коефициенти | Бележки |
|---|---|---|---|---|---|---|---|---|---|---|
| | | | | Код(ове) на класа (овете) и категорията(иите) на опасност | Код(ове) на предупреждението(ята) за опасност | Кодове на пиктограмата(ите) и сигналната(ите) дума(и) | Код(ове) на предупреждението(ята) за опасност | Код(ове) на допълнителното(ите) предупреждение(я) за опасност | | |
| 602-079-00-2 | 2,3-dichloropropene;<br>2,3-dichloropropylene | 201-153-8 | 78-88-6 | Flam. Liq. 2<br>Muta. 2<br>Acute Tox. 4 (*)<br>Acute Tox. 4 (*)<br>Acute Tox. 4 (*)<br>STOT SE 3<br>Skin Irrit. 2<br>Eye Dam. 1<br>Aquatic Chronic 3 | H225<br>H341<br>H332<br>H312<br>H302<br>H335<br>H315<br>H318<br>H412 | GHS02<br>GHS08<br>GHS05<br>GHS07<br>Dgr | H225<br>H341<br>H332<br>H312<br>H302<br>H335<br>H315<br>H318<br>H412 | | | |
| 602-080-00-8 | alkanes, $C_{10-13}$, chloro | 287-476-5 | 85535-84-8 | Carc. 2<br>Aquatic Acute 1<br>Aquatic Chronic 1 | H351<br>H400<br>H410 | GHS08<br>GHS09<br>Wng | H351<br>H410 | | | |
| 602-081-00-3 | 2-chloro-4,5-difluorobenzoic acid | 405-380-5 | — | Acute Tox. 4 (*)<br>Acute Tox. 4 (*)<br>Eye Dam. 1<br>Skin Sens. 1 | H312<br>H302<br>H318<br>H317 | GHS05<br>GHS07<br>Dgr | H312<br>H302<br>H318<br>H317 | | | |
| 602-082-00-9 | 2,2,6,6-tetrakis(bromomethyl)-4-oxaheptane-1,7-diol | 408-020-5 | 109678-33-3 | Skin Sens. 1<br>Aquatic Chronic 2 | H317<br>H411 | GHS07<br>GHS09<br>Wng | H317<br>H411 | | | |
| 602-083-00-4 | diphenyl ether, pentabromo derivative pentabromodiphenyl ether | 251-084-2 | 32534-81-9 | STOT RE 2 (*)<br>Lact.<br>Aquatic Acute 1<br>Aquatic Chronic 1 | H373 (**)<br>H362<br>H400<br>H410 | GHS08<br>GHS09<br>Wng | H373 (**)<br>H362<br>H410 | | | |
| 602-084-00-X | 1,1-dichloro-1-fluoroethane | 404-080-1 | 1717-00-6 | Aquatic Chronic 3<br>Ozone | H412<br>EUH059 | — | H412 | EUH059 | | |

| Индекс № | Международна химична идентификация | ЕО № | CAS № | Класификация | | Етикетиране | | | Специф. пред. концентрации, М-коефициенти | Бележки |
|---|---|---|---|---|---|---|---|---|---|---|
| | | | | Код(ове) на класа (овете) и категорията(иите) на опасност | Код(ове) на предупреждението(ята) за опасност | Кодове на пиктограмата(ите) и сигналната(ите) дума(и) | Код(ове) на предупреждението(ята) за опасност | Код(ове) на допълнителното(ите) предупреждение(я) за опасност | | |
| 602-085-00-5 | 2-bromopropane | 200-855-1 | 75-26-3 | Flam. Liq. 2<br>Repr. 1A<br>STOT RE 2 (*) | H225<br>H360F (***)<br>H373 (**) | GHS02<br>GHS08<br>Dgr | H225<br>H360F (***)<br>H373 (**) | EUH066 | | |
| 602-086-00-0 | trifluoroiodomethane;<br>trifluoromethyl iodide | 219-014-5 | 2314-97-8 | Muta. 2 | H341 | GHS08<br>Wng | H341 | | | |
| 602-087-00-6 | 1,2,4-trichlorobenzene | 204-428-0 | 120-82-1 | Acute Tox. 4 (*)<br>Skin Irrit. 2<br>Aquatic Acute 1<br>Aquatic Chronic 1 | H302<br>H315<br>H400<br>H410 | GHS07<br>GHS09<br>Wng | H302<br>H315<br>H410 | | | |
| 602-088-00-1 | 2,3-dibromopropan-1-ol;<br>2,3-dibromo-1-propanol | 202-480-9 | 96-13-9 | Carc. 1B<br>Repr. 2<br>Acute Tox. 3 (*)<br>Acute Tox. 4 (*)<br>Acute Tox. 4 (*)<br>Aquatic Chronic 3 | H350<br>H361f (***)<br>H311<br>H332<br>H302<br>H412 | GHS08<br>GHS07<br>Dgr | H350<br>H361f (***)<br>H311<br>H332<br>H302<br>H412 | | | |
| 602-089-00-7 | 4-bromo-2-chlorofluorobenzene | 405-580-2 | 60811-21-4 | Acute Tox. 4 (*)<br>Skin Irrit. 2<br>Aquatic Acute 1<br>Aquatic Chronic 1 | H302<br>H315<br>H400<br>H410 | GHS07<br>GHS09<br>Wng | H302<br>H315<br>H410 | | | |
| 602-090-00-2 | 1-allyl-3-chloro-4-fluorobenzene | 406-630-6 | 121626-73-1 | Skin Irrit. 2<br>Aquatic Chronic 2 | H315<br>H411 | GHS07<br>GHS09<br>Wng | H315<br>H411 | | | |
| 602-091-00-8 | 1,3-dichloro-4-fluorobenzene | 406-160-1 | 1435-48-9 | Acute Tox. 4 (*)<br>STOT RE 2 (*)<br>Skin Irrit. 2 | H302<br>H373 (**)<br>H315<br>H411 | GHS08<br>GHS07<br>Wng | H302<br>H373 (**)<br>H315<br>H411 | | | |

| Индекс № | Международна химична идентификация | ЕО № | CAS № | Класификация | | Етикетиране | | | Специф. пред. концентрации, М-коефициенти | Бележки |
|---|---|---|---|---|---|---|---|---|---|---|
| | | | | Код(ове) на класа (овете) и категорията(иите) на опасност | Код(ове) на предупреждението(ята) за опасност | Кодове на пиктограмата(ите) и сигналната(ите) дума(и) | Код(ове) на предупреждението(ята) за опасност | Код(ове) на допълнителното(ите) предупреждение(я) за опасност | | |
| 602-092-00-3 | 1-bromo-3,4,5-trifluorobenzene | 418-480-9 | 138526-69-9 | Flam. Liq. 3<br>Carc. 2<br>Skin Irrit. 2<br>Eye Dam. 1<br>Aquatic Chronic 2 | H226<br>H351<br>H315<br>H318<br>H411 | GHS02<br>GHS08<br>GHS05<br>GHS09<br>Dgr | H226<br>H351<br>H315<br>H318<br>H411 | | | |
| 602-093-00-9 | α,α,α,4-tetrachlorotoluene;<br>*p*-chlorobenzotrichloride | 226-009-1 | 5216-25-1 | Carc. 1B<br>Repr. 2<br>STOT RE 1<br>Acute Tox. 4 (*)<br>Acute Tox. 4 (*)<br>STOT SE 3<br>Skin Irrit. 2 | H350<br>H361f (***)<br>H372 (**)<br>H312<br>H302<br>H335<br>H315 | GHS08<br>GHS07<br>Dgr | H350<br>H361f (***)<br>H372 (**)<br>H312<br>H302<br>H335<br>H315 | | | |
| 602-094-00-4 | diphenylether; octabromo derivate | 251-087-9 | 32536-52-0 | Repr. 1B | H360-Df | GHS08<br>Dgr | H360Df | | | |
| 602-096-00-5 | malachite green hydrochloride; [1]<br>malachite green oxalate [2] | 209-322-8 [1]<br>219-441-7 [2] | 569-64-2 [1]<br>2437-29-8 [2] | Repr. 2<br>Acute Tox. 4 (*)<br>Eye Dam. 1<br>Aquatic Acute 1<br>Aquatic Chronic 1 | H361d (***)<br>H302<br>H318<br>H400<br>H410 | GHS08<br>GHS05<br>GHS07<br>GHS09<br>Dgr | H361d (***)<br>H302<br>H318<br>H410 | | | |
| 602-097-00-0 | 1-bromo-9-(4,4,5,5,5-pentafluoropentylthio)nonane | 422-850-5 | 148757-89-5 | Skin Sens. 1<br>Aquatic Acute 1<br>Aquatic Chronic 1 | H317<br>H400<br>H410 | GHS07<br>GHS09<br>Wng | H317<br>H410 | | | |
| 603-001-00-X | methanol | 200-659-6 | 67-56-1 | Flam. Liq. 2<br>Acute Tox. 3 (*)<br>Acute Tox. 3 (*)<br>Acute Tox. 3 (*)<br>STOT SE 1 | H225<br>H331<br>H311<br>H301<br>H370 (**) | GHS02<br>GHS06<br>GHS08<br>Dgr | H225<br>H331<br>H311<br>H301<br>H370 (**) | | (*)<br>STOT SE 1;<br>H370: C ≥ 10 %<br>STOT SE 2;<br>H371: 3 % ≤ C < 10 % | |

| Индекс № | Международна химична идентификация | ЕО № | CAS № | Класификация | | Етикетиране | | | Специф. пред. концентрации, М-коефициенти | Бележки |
|---|---|---|---|---|---|---|---|---|---|---|
| | | | | Код(ове) на класа (овете) и категорията(иите) на опасност | Код(ове) на предупреждението(ята) за опасност | Кодове на пиктограмата(ите) и сигналната(ите) дума(и) | Код(ове) на предупреждението(ята) за опасност | Код(ове) на допълнителното(ите) предупреждение(я) за опасност | | |
| 603-002-00-5 | ethanol;<br>ethyl alcohol | 200-578-6 | 64-17-5 | Flam. Liq. 2 | H225 | GHS02<br>Dgr | H225 | | | |
| 603-003-00-0 | propan-1-ol;<br>*n*-propanol | 200-746-9 | 71-23-8 | Flam. Liq. 2<br>Eye Dam. 1<br>STOT SE 3 | H225<br>H318<br>H336 | GHS02<br>GHS05<br>GHS07<br>Dgr | H225<br>H318<br>H336 | | | |
| 603-004-00-6 | butan-1-ol;<br>*n*-butanol | 200-751-6 | 71-36-3 | Flam. Liq. 3<br>Acute Tox. 4 (*)<br>STOT SE 3<br>Skin Irrit. 2<br>Eye Dam. 1<br>STOT SE 3 | H226<br>H302<br>H335<br>H315<br>H318<br>H336 | GHS02<br>GHS05<br>GHS07<br>Dgr | H226<br>H302<br>H335<br>H315<br>H318<br>H336 | | | |
| 603-005-00-1 | 2-methylpropan-2-ol;<br>*tert*-butyl alcohol | 200-889-7 | 75-65-0 | Flam. Liq. 2<br>Acute Tox. 4 (*) | H225<br>H332 | GHS02<br>GHS07<br>Dgr | H225<br>H332 | | | |
| 603-006-00-7 | pentanol isomers, with the exception fo those specified elsewhere in this Annex | 250-378-8 | | Flam. Liq. 3<br>Acute Tox. 4 (*)<br>STOT SE 3 | H226<br>H332<br>H335 | GHS02<br>GHS07<br>Wng | H226<br>H332<br>H335 | EUH066 | | C |
| 603-007-00-2 | 2-methylbutan-2-ol;<br>*tert*-pentanol | 200-908-9 | 75-85-4 | Flam. Liq. 2<br>Acute Tox. 4 (*)<br>STOT SE 3<br>Skin Irrit. 2 | H225<br>H332<br>H335<br>H315 | GHS02<br>GHS07<br>Dgr | H225<br>H332<br>H335<br>H315 | | | |
| 603-008-00-8 | 4-methylpentan-2-ol;<br>methyl isobutyl carbinol | 203-551-7 | 108-11-2 | Flam. Liq. 3<br>STOT SE 3 | H226<br>H335 | GHS02<br>GHS07<br>Wng | H226<br>H335 | | STOT SE 3;<br>H335: C ≥ 25 % | |
| 603-009-00-3 | cyclohexanol | 203-630-6 | 108-93-0 | Acute Tox. 4 (*)<br>Acute Tox. 4 (*)<br>STOT SE 3<br>Skin Irrit. 2 | H332<br>H302<br>H335<br>H315 | GHS07<br>Wng | H332<br>H302<br>H335<br>H315 | | | |

| Индекс № | Международна химична идентификация | ЕО № | CAS № | Класификация | | Етикетиране | | | Специф. пред. концентрации, М-коефициенти | Бележки |
|---|---|---|---|---|---|---|---|---|---|---|
| | | | | Код(ове) на класа (овете) и категорията(иите) на опасност | Код(ове) на предупреждението(ята) за опасност | Кодове на пиктограмата(ите) и сигналната(ите) дума(и) | Код(ове) на предупреждението(ята) за опасност | Код(ове) на допълнителното(ите) предупреждение(я) за опасност | | |
| 603-010-00-9 | 2-methylcyclohexanol, mixed isomers; [1]<br>*cis*-2-methylcyclohexanol; [2]<br>*trans*-2-methylcyclohexanol [3] | 209-512-0 [1]<br>231-187-9 [2]<br>231-186-3 [3] | 583-59-5 [1]<br>7443-70-1 [2]<br>7443-52-9 [3] | Acute Tox. 4 (*) | H332 | GHS07<br>Wng | H332 | | | C |
| 603-011-00-4 | 2-methoxyethanol;<br>ethylene glycol monomethyl ether | 203-713-7 | 109-86-4 | Flam. Liq. 3<br>Repr. 1B<br>Acute Tox. 4 (*)<br>Acute Tox. 4 (*)<br>Acute Tox. 4 (*) | H226<br>H360-FD<br>H332<br>H312<br>H302 | GHS02<br>GHS08<br>GHS07<br>Dgr | H226<br>H360FD<br>H332<br>H312<br>H302 | | | |
| 603-012-00-X | 2-ethoxyethanol;<br>ethylene glycol monoethyl ether | 203-804-1 | 110-80-5 | Flam. Liq. 3<br>Repr. 1B<br>Acute Tox. 4 (*)<br>Acute Tox. 4 (*)<br>Acute Tox. 4 (*) | H226<br>H360-FD<br>H332<br>H312<br>H302 | GHS02<br>GHS08<br>GHS07<br>Dgr | H226<br>H360FD<br>H332<br>H312<br>H302 | | | |
| 603-013-00-5 | 2-isopropoxyethanol;<br>ethylene glycol monoisopropyl ether | 203-685-6 | 109-59-1 | Acute Tox. 4 (*)<br>Acute Tox. 4 (*)<br>Eye Irrit. 2 | H332<br>H312<br>H319 | GHS07<br>Wng | H332<br>H312<br>H319 | | | |
| 603-014-00-0 | 2-butoxyethanol;<br>ethylene glycol monobutyl ether;<br>butyl cellosolve | 203-905-0 | 111-76-2 | Acute Tox. 4 (*)<br>Acute Tox. 4 (*)<br>Acute Tox. 4 (*)<br>Eye Irrit. 2<br>Skin Irrit. 2 | H332<br>H312<br>H302<br>H319<br>H315 | GHS07<br>Wng | H332<br>H312<br>H302<br>H319<br>H315 | | | |

| Индекс № | Международна химична идентификация | ЕО № | CAS № | Класификация | | Етикетиране | | | Специф. пред. концентрации, М-коефициенти | Бележки |
|---|---|---|---|---|---|---|---|---|---|---|
| | | | | Код(ове) на класа (овете) и категорията(иите) на опасност | Код(ове) на предупреждението(ята) за опасност | Кодове на пиктограмата(ите) и сигналната(ите) дума(и) | Код(ове) на предупреждението(ята) за опасност | Код(ове) на допълнителното(ите) предупреждение(я) за опасност | | |
| 603-015-00-6 | allyl alcohol | 203-470-7 | 107-18-6 | Flam. Liq. 2<br>Acute Tox. 3 (*)<br>Acute Tox. 3 (*)<br>Acute Tox. 3 (*)<br>Eye Irrit. 2<br>STOT SE 3<br>Skin Irrit. 2<br>Aquatic Acute 1 | H225<br>H331<br>H311<br>H301<br>H319<br>H335<br>H315<br>H400 | GHS02<br>GHS06<br>GHS09<br>Dgr | H225<br>H331<br>H311<br>H301<br>H319<br>H335<br>H315<br>H400 | | | |
| 603-016-00-1 | 4-hydroxy-4-methylpentan-2-one;<br>diacetone alcohol | 204-626-7 | 123-42-2 | Eye Irrit. 2 | H319 | GHS07<br>Wng | H319 | | Eye Irrit. 2; H319:<br>C ≥ 10 % | |
| 603-018-00-2 | furfuryl alcohol | 202-626-1 | 98-00-0 | Acute Tox. 4 (*)<br>Acute Tox. 4 (*)<br>Acute Tox. 4 (*) | H332<br>H312<br>H302 | GHS07<br>Wng | H332<br>H312<br>H302 | | (*) | |
| 603-019-00-8 | dimethyl ether | 204-065-8 | 115-10-6 | Flam. Gas 1<br>Press. Gas | H220 | GHS02<br>GHS04<br>Dgr | H220 | | | U |
| 603-020-00-3 | ethyl methyl ether | — | 540-67-0 | Flam. Gas 1<br>Press. Gas | H220 | GHS02<br>GHS04<br>Dgr | H220 | | | U |
| 603-021-00-9 | methyl vinyl ether | 203-475-4 | 107-25-5 | Flam. Gas 1<br>Press. Gas | H220 | GHS02<br>GHS04<br>Dgr | H220 | | | D U |
| 603-022-00-4 | diethyl ether;<br>ether | 200-467-2 | 60-29-7 | Flam. Liq. 1<br>Acute Tox. 4 (*)<br>STOT SE 3 | H224<br>H302<br>H336 | GHS02<br>GHS07<br>Dgr | H224<br>H302<br>H336 | EUH019<br>EUH066 | | |

| Индекс № | Международна химична идентификация | ЕО № | CAS № | Класификация | | Етикетиране | | | Специф. пред. концентрации, М-коефициенти | Бележки |
|---|---|---|---|---|---|---|---|---|---|---|
| | | | | Код(ове) на класа (овете) и категорията(иите) на опасност | Код(ове) на предупреждението(ята) за опасност | Кодове на пиктограмата(ите) и сигналната(ите) дума(и) | Код(ове) на предупреждението(ята) за опасност | Код(ове) на допълнителното(ите) предупреждение(я) за опасност | | |
| 603-023-00-X | ethylene oxide;<br>oxirane | 200-849-9 | 75-21-8 | Flam. Gas 1<br>Press. Gas<br>Carc. 1B<br>Muta. 1B<br>Acute Tox. 3 (*)<br>Eye Irrit. 2<br>STOT SE 3<br>Skin Irrit. 2 | H220<br>H350<br>H340<br>H331<br>H319<br>H335<br>H315 | GHS02<br>GHS04<br>GHS06<br>GHS08<br>Dgr | H220<br>H350<br>H340<br>H331<br>H319<br>H335<br>H315 | | | U |
| 603-024-00-5 | 1,4-dioxane | 204-661-8 | 123-91-1 | Flam. Liq. 2<br>Carc. 2<br>Eye Irrit. 2<br>STOT SE 3 | H225<br>H351<br>H319<br>H335 | GHS02<br>GHS08<br>GHS07<br>Dgr | H225<br>H351<br>H319<br>H335 | EUH019<br>EUH066 | | D |
| 603-025-00-0 | tetrahydrofuran | 203-726-8 | 109-99-9 | Flam. Liq. 2<br>Eye Irrit. 2<br>STOT SE 3 | H225<br>H319<br>H335 | GHS02<br>GHS07<br>Dgr | H225<br>H319<br>H335 | EUH019 | Eye Irrit. 2; H319: C ≥ 25 %<br>STOT SE 3; H335: C ≥ 25 % | |
| 603-026-00-6 | 1-chloro-2,3-epoxypropane;<br>epichlorhydrin | 203-439-8 | 106-89-8 | Flam. Liq. 3<br>Carc. 1B<br>Acute Tox. 3 (*)<br>Acute Tox. 3 (*)<br>Acute Tox. 3 (*)<br>Skin Corr. 1B<br>Skin Sens. 1 | H226<br>H350<br>H331<br>H311<br>H301<br>H314<br>H317 | GHS02<br>GHS06<br>GHS08<br>GHS05<br>Dgr | H226<br>H350<br>H331<br>H311<br>H301<br>H314<br>H317 | | (*) | |
| 603-027-00-1 | ethanediol;<br>ethylene glycol | 203-473-3 | 107-21-1 | Acute Tox. 4 (*) | H302 | GHS07<br>Wng | H302 | | | |
| 603-028-00-7 | 2-chloroethanol;<br>ethylene chlorohydrin | 203-459-7 | 107-07-3 | Acute Tox. 2 (*)<br>Acute Tox. 1<br>Acute Tox. 2 (*) | H330<br>H310<br>H300 | GHS06<br>Dgr | H330<br>H310<br>H300 | | | |

| Индекс № | Международна химична идентификация | ЕО № | CAS № | Класификация | | Етикетиране | | | Специф. пред. концентрации, М-коефициенти | Бележки |
|---|---|---|---|---|---|---|---|---|---|---|
| | | | | Код(ове) на класа (овете) и категорията(иите) на опасност | Код(ове) на предупреждението(ята) за опасност | Кодове на пиктограмата(ите) и сигналната(ите) дума(и) | Код(ове) на предупреждението(ята) за опасност | Код(ове) на допълнителното(ите) предупреждение(я) за опасност | | |
| 603-029-00-2 | bis(2-chloroethyl) ether | 203-870-1 | 111-44-4 | Carc. 2<br>Acute Tox. 2 (*)<br>Acute Tox. 1<br>Acute Tox. 2 (*) | H351<br>H330<br>H310<br>H300 | GHS06<br>GHS08<br>Dgr | H351<br>H330<br>H310<br>H300 | | | |
| 603-030-00-8 | 2-aminoethanol;<br>ethanolamine | 205-483-3 | 141-43-5 | Acute Tox. 4 (*)<br>Acute Tox. 4 (*)<br>Acute Tox. 4 (*)<br>Skin Corr. 1B | H332<br>H312<br>H302<br>H314 | GHS05<br>GHS07<br>Dgr | H332<br>H312<br>H302<br>H314 | | STOT SE 3;<br>H335: C ≥ 5 % | |
| 603-031-00-3 | 1,2-dimethoxyethane;<br>ethylene glycol dimethyl ether;<br>EGDME | 203-794-9 | 110-71-4 | Flam. Liq. 2<br>Repr. 1B<br>Acute Tox. 4 (*) | H225<br>H360-FD<br>H332 | GHS02<br>GHS08<br>GHS07<br>Dgr | H225<br>H360FD<br>H332 | EUH019 | | |
| 603-032-00-9 | ethylene dinitrate;<br>ethylene glycol dinitrate | 211-063-0 | 628-96-6 | Unst. Expl.<br>Acute Tox. 2 (*)<br>Acute Tox. 1<br>Acute Tox. 2 (*)<br>STOT RE 2 (*) | H200<br>H330<br>H310<br>H300<br>H373 (**) | GHS01<br>GHS06<br>GHS08<br>Dgr | H200<br>H330<br>H310<br>H300<br>H373 (**) | | | |
| 603-033-00-4 | oxydiethylene dinitrate;<br>diethylene glycol dinitrate;<br>digol dinitrate | 211-745-8 | 693-21-0 | Unst. Expl<br>Acute Tox. 2 (*)<br>Acute Tox. 1<br>Acute Tox. 2 (*)<br>STOT RE 2 (*)<br>Aquatic Chronic 3 | H200<br>H330<br>H310<br>H300<br>H373 (**)<br>H412 | GHS01<br>GHS06<br>GHS08<br>Dgr | H200<br>H330<br>H310<br>H300<br>H373 (**)<br>H412 | | | |
| 603-033-01-1 | oxydiethylene dinitrate;<br>diethylene glycol dinitrate;<br>digol dinitrate;<br>[>25 % phlegmatiser] | 211-745-8 | 693-21-0 | Expl. 1.1<br>Acute Tox. 2 (*)<br>Acute Tox. 1<br>Acute Tox. 2 (*)<br>STOT RE 2 (*)<br>Aquatic Chronic 3 | H201<br>H330<br>H310<br>H300<br>H373 (**)<br>H412 | GHS01<br>GHS06<br>GHS08<br>Dgr | H201<br>H330<br>H310<br>H300<br>H373 (**)<br>H412 | | | |

| Индекс № | Международна химична идентификация | ЕО № | CAS № | Класификация | | Етикетиране | | | Специф. пред. концентрации, М-коефициенти | Бележки |
|---|---|---|---|---|---|---|---|---|---|---|
| | | | | Код(ове) на класа (овете) и категорията(иите) на опасност | Код(ове) на предупреждението(ята) за опасност | Кодове на пиктограмата(ите) и сигналната(ите) дума(и) | Код(ове) на предупреждението(ята) за опасност | Код(ове) на допълнителното(ите) предупреждение(я) за опасност | | |
| 603-034-00-X | glycerol trinitrate;<br>nitroglycerine | 200-240-8 | 55-63-0 | Unst. Expl.<br>Acute Tox. 2 (*)<br>Acute Tox. 1<br>Acute Tox. 2 (*)<br>STOT RE 2 (*)<br>Aquatic Chronic 2 | H200<br>H330<br>H310<br>H300<br>H373 (**)<br>H411 | GHS01<br>GHS06<br>GHS08<br>GHS09<br>Dgr | H200<br>H330<br>H310<br>H300<br>H373 (**)<br>H411 | | | |
| 603-034-01-7 | glycerol trinitrate;<br>nitroglycerine;<br>[>40 % phlegmatiser] | 200-240-8 | 55-63-0 | Expl. 1.1<br>Acute Tox. 2 (*)<br>Acute Tox. 1<br>Acute Tox. 2 (*)<br>STOT RE 2 (*)<br>Aquatic Chronic 2 | H201<br>H330<br>H310<br>H300<br>H373 (**)<br>H411 | GHS01<br>GHS06<br>GHS08<br>GHS09<br>Dgr | H201<br>H330<br>H310<br>H300<br>H373 (**)<br>H411 | | | |
| 603-035-00-5 | pentaerythritol tetranitrate; pentaerythrite tetranitrate;<br>P.E.T.N. | 201-084-3 | 78-11-5 | Unst. Expl. | H200 | GHS01<br>Dgr | H200 | | | |
| 603-035-01-2 | pentaerythritol tetranitrate; pentaerythrite tetranitrate;<br>P.E.T.N.;<br>[>20 % phlegmatiser] | 201-084-3 | 78-11-5 | Expl. 1.1 | H201 | GHS01<br>Dgr | H201 | | | T |
| 603-036-00-0 | mannitol hexanitrate;<br>nitromannite | 239-924-6 | 15825-70-4 | Unst. Expl. | H200 | GHS01<br>Dgr | H200 | | | |
| 603-036-01-8 | mannitol hexanitrate;<br>nitromannite;<br>[≥40 % phlegmatiser] | 239-924-6 | 15825-70-4 | Expl. 1.1 | H201 | GHS01<br>Dgr | H201 | | | |
| 603-037-00-6 | cellulose nitrate; | — | — | Expl. 1.1 | H201 | GHS01<br>Dgr | H201 | EUH001 | | T |

| Индекс № | Международна химична идентификация | ЕО № | CAS № | Класификация | | Етикетиране | | | Специф. пред. концентрации, М-коефициенти | Бележки |
|---|---|---|---|---|---|---|---|---|---|---|
| | | | | Код(ове) на класа (овете) и категорията(иите) на опасност | Код(ове) на предупреждението(ята) за опасност | Кодове на пиктограмата(ите) и сигналната(ите) дума(и) | Код(ове) на предупреждението(ята) за опасност | Код(ове) на допълнителното(ите) предупреждение(я) за опасност | | |
| 603-038-00-1 | allyl glycidyl ether;<br>allyl 2,3-epoxypropyl ether;<br>prop-2-en-1-yl 2,3-epoxypropyl ether | 203-442-4 | 106-92-3 | Flam. Liq. 3<br>Carc. 2<br>Muta. 2<br>Repr. 2<br>Acute Tox. 4 (*)<br>Acute Tox. 4 (*)<br>STOT SE 3<br>Skin Irrit. 2<br>Eye Dam. 1<br>Skin Sens. 1<br>Aquatic Chronic 3 | H226<br>H351<br>H341<br>H361f (***)<br>H332<br>H302<br>H335<br>H315<br>H318<br>H317<br>H412 | GHS02<br>GHS08<br>GHS05<br>GHS07<br>Dgr | H226<br>H351<br>H341<br>H361f (***)<br>H332<br>H302<br>H335<br>H315<br>H318<br>H317<br>H412 | | | |
| 603-039-00-7 | butyl glycidyl ether;<br>butyl 2,3-epoxypropyl ether | 219-376-4 | 2426-08-6 | Flam. Liq. 3<br>Carc. 2<br>Muta. 2<br>Acute Tox. 4 (*)<br>Acute Tox. 4 (*)<br>STOT SE 3<br>Skin Sens. 1<br>Aquatic Chronic 3 | H226<br>H351<br>H341<br>H332<br>H302<br>H335<br>H317<br>H412 | GHS02<br>GHS08<br>GHS07<br>Wng | H226<br>H351<br>H341<br>H332<br>H302<br>H335<br>H317<br>H412 | | | |
| 603-040-00-2 | sodium methanolate;<br>sodium methoxide; [1]<br>potassium methanolate;<br>potassium methoxide; [2]<br>lithium methanolate;<br>lithium methoxide [3] | 204-699-5 [1]<br>212-736-1 [2]<br>212-737-7 [3] | 124-41-4 [1]<br>865-33-8 [2]<br>865-34-9 [3] | Self-heat 1<br>Skin Corr. 1B | H251<br>H314 | GHS02<br>GHS05<br>Dgr | H251<br>H314 | EUH014 | | T |
| 603-041-00-8 | potassium ethanolate;<br>potassium ethoxide; [1]<br>sodium ethanolate;<br>sodium ethoxide [2] | 213-029-0 [1]<br>205-487-5 [2] | 917-58-8 [1]<br>141-52-6 [2] | Self-heat 1<br>Skin Corr. 1B | H251<br>H314 | GHS02<br>GHS05<br>Dgr | H251<br>H314 | EUH014 | | T |
| 603-042-00-3 | aluminium-tri-isopropoxide | 209-090-8 | 555-31-7 | Flam. Sol. 1 | H228 | GHS02<br>Dgr | H228 | | | T |

| Индекс № | Международна химична идентификация | ЕО № | CAS № | Класификация | | Етикетиране | | | Специф. пред. концентрации, М-коефициенти | Бележки |
|---|---|---|---|---|---|---|---|---|---|---|
| | | | | Код(ове) на класа (овете) и категорията(иите) на опасност | Код(ове) на предупреждението(ята) за опасност | Кодове на пиктограмата(ите) и сигналната(ите) дума(и) | Код(ове) на предупреждението(ята) за опасност | Код(ове) на допълнителното(ите) предупреждение(я) за опасност | | |
| 603-043-00-9 | triarimol (ISO);<br>2,4-dichloro-α-(pyrimidin-5-yl) benzhydryl alcohol | — | 26766-27-8 | Acute Tox. 4 (*) | H302 | GHS07<br>Wng | H302 | | | |
| 603-044-00-4 | dicofol (ISO);<br>2,2,2-trichloro-1,1-bis(4-chlorophenyl)ethanol | 204-082-0 | 115-32-2 | Acute Tox. 4 (*)<br>Acute Tox. 4 (*)<br>Skin Irrit. 2<br>Skin Sens. 1<br>Aquatic Acute 1<br>Aquatic Chronic 1 | H312<br>H302<br>H315<br>H317<br>H400<br>H410 | GHS07<br>GHS09<br>Wng | H312<br>H302<br>H315<br>H317<br>H410 | | | |
| 603-045-00-X | diisopropyl ether; [1]<br>dipropyl ether [2] | 203-560-6 [1]<br>203-869-6 [2] | 108-20-3 [1]<br>111-43-3 [2] | Flam. Liq. 2<br>STOT SE 3 | H225<br>H336 | GHS02<br>GHS07<br>Dgr | H225<br>H336 | EUH019<br>EUH066 | | C |
| 603-046-00-5 | bis (chloromethyl) ether;<br>oxybis(chloromethane) | 208-832-8 | 542-88-1 | Flam. Liq. 2<br>Carc. 1A<br>Acute Tox. 2 (*)<br>Acute Tox. 3 (*)<br>Acute Tox. 4 (*) | H225<br>H350<br>H330<br>H311<br>H302 | GHS02<br>GHS06<br>GHS08<br>Dgr | H225<br>H350<br>H330<br>H311<br>H302 | | Carc. 1A; H350: C ≥ 0,001 % | |
| 603-047-00-0 | 2-dimethylaminoethanol;<br>*N*,*N*-dimethylethanolamine | 203-542-8 | 108-01-0 | Flam. Liq. 3<br>Acute Tox. 4 (*)<br>Acute Tox. 4 (*)<br>Acute Tox. 4 (*)<br>Skin Corr. 1B | H226<br>H332<br>H312<br>H302<br>H314 | GHS02<br>GHS05<br>GHS07<br>Dgr | H226<br>H332<br>H312<br>H302<br>H314 | | STOT SE 3;<br>H335: C ≥ 5 % | |
| 603-048-00-6 | 2-diethylaminoethanol;<br>*N*,*N*-diethylethanolamine | 202-845-2 | 100-37-8 | Flam. Liq. 3<br>Acute Tox. 4 (*)<br>Acute Tox. 4 (*)<br>Acute Tox. 4 (*)<br>Skin Corr. 1B | H226<br>H332<br>H312<br>H302<br>H314 | GHS02<br>GHS05<br>GHS07 GHS09<br>Dgr | H226<br>H332<br>H312<br>H302<br>H314 | | STOT SE 3;<br>H335: C ≥ 5 % | |
| 603-049-00-1 | chlorfenethol (ISO);<br>1,1-bis (4-chlorophenyl) ethanol | 201-246-3 | 80-06-8 | Acute Tox. 4 (*)<br>Aquatic Chronic 2 | H302<br>H411 | GHS07<br>GHS09<br>Wng | H302<br>H411 | | | |

| Индекс № | Международна химична идентификация | ЕО № | CAS № | Класификация | | Етикетиране | | | Специф. пред. концентрации, М-коефициенти | Бележки |
|---|---|---|---|---|---|---|---|---|---|---|
| | | | | Код(ове) на класа (овете) и категорията(иите) на опасност | Код(ове) на предупреждението(ята) за опасност | Кодове на пиктограмата(ите) и сигналната(ите) дума(и) | Код(ове) на предупреждението(ята) за опасност | Код(ове) на допълнителното(ите) предупреждение(я) за опасност | | |
| 603-050-00-7 | 1-(2-butoxypropoxy)propan-2-ol | 246-011-6 | 24083-03-2 | Acute Tox. 4 (*)<br>Acute Tox. 4 (*) | H312<br>H302 | GHS07<br>Wng | H312<br>H302 | | | |
| 603-051-00-2 | 2-ethylbutan-1-ol | 202-621-4 | 97-95-0 | Acute Tox. 4 (*)<br>Acute Tox. 4 (*) | H312<br>H302 | GHS07<br>Wng | H312<br>H302 | | | |
| 603-052-00-8 | 3-butoxypropan-2-ol;<br>propylene glycol monobutyl ether | 225-878-4 | 5131-66-8 | Eye Irrit. 2<br>Skin Irrit. 2 | H319<br>H315 | GHS07<br>Wng | H319<br>H315 | | | |
| 603-053-00-3 | 2-methylpentane-2,4-diol | 203-489-0 | 107-41-5 | Eye Irrit. 2<br>Skin Irrit. 2 | H319<br>H315 | GHS07<br>Wng | H319<br>H315 | | | |
| 603-054-00-9 | di-*n*-butyl ether;<br>dibutyl ether | 205-575-3 | 142-96-1 | Flam. Liq. 3<br>Eye Irrit. 2<br>STOT SE 3<br>Skin Irrit. 2<br>Aquatic Chronic 3 | H226<br>H319<br>H335<br>H315<br>H412 | GHS02<br>GHS07<br>Wng | H226<br>H319<br>H335<br>H315<br>H412 | | STOT SE 3;<br>H335: C ≥ 10 % | |
| 603-055-00-4 | propylene oxide;<br>1,2-epoxypropane;<br>methyloxirane | 200-879-2 | 75-56-9 | Flam. Liq. 1<br>Carc. 1B<br>Muta. 1B<br>Acute Tox. 4 (*)<br>Acute Tox. 4 (*)<br>Acute Tox. 4 (*)<br>Eye Irrit. 2<br>STOT SE 3<br>Skin Irrit. 2 | H224<br>H350<br>H340<br>H332<br>H312<br>H302<br>H319<br>H335<br>H315 | GHS02<br>GHS08<br>GHS07<br>Dgr | H224<br>H350<br>H340<br>H332<br>H312<br>H302<br>H319<br>H335<br>H315 | | | |
| 603-056-00-X | [(*p*-tolyloxy)methyl]oxirane; [1]<br>[(*m*-tolyloxy)methyl]oxirane; [2]<br>2,3-epoxypropyl *o*-tolyl ether; [3]<br>[(tolyloxy)methyl]oxirane;<br>cresyl glycidyl ether [4] | 218-574-8 [1]<br>218-575-3 [2]<br>218-645-3 [3]<br>247-711-4 [4] | 2186-24-5 [1]<br>2186-25-6 [2]<br>2210-79-9 [3]<br>26447-14-3 [4] | Muta. 2<br>Skin Irrit. 2<br>Skin Sens. 1<br>Aquatic Chronic 2 | H341<br>H315<br>H317<br>H411 | GHS08<br>GHS07<br>GHS09<br>Wng | H341<br>H315<br>H317<br>H411 | | | C |

| Индекс № | Международна химична идентификация | ЕО № | CAS № | Класификация | | Етикетиране | | | Специф. пред. концентрации, М-коефициенти | Бележки |
|---|---|---|---|---|---|---|---|---|---|---|
| | | | | Код(ове) на класа (овете) и категорията(иите) на опасност | Код(ове) на предупреждението(ята) за опасност | Кодове на пиктограмата(ите) и сигналната(ите) дума(и) | Код(ове) на предупреждението(ята) за опасност | Код(ове) на допълнителното(ите) предупреждение(я) за опасност | | |
| 603-057-00-5 | benzyl alcohol | 202-859-9 | 100-51-6 | Acute Tox. 4 (*)<br>Acute Tox. 4 (*) | H332<br>H302 | GHS07<br>Wng | H332<br>H302 | | | |
| 603-058-00-0 | 1,3-propylene oxide | 207-964-3 | 503-30-0 | Flam. Liq. 2<br>Acute Tox. 4 (*)<br>Acute Tox. 4 (*)<br>Acute Tox. 4 (*) | H225<br>H332<br>H312<br>H302 | GHS02<br>GHS07<br>Dgr | H225<br>H332<br>H312<br>H302 | | | |
| 603-059-00-6 | hexan-1-ol | 203-852-3 | 111-27-3 | Acute Tox. 4 (*) | H302 | GHS07<br>Wng | H302 | | | |
| 603-060-00-1 | 2,2'-bioxirane;<br>1,2:3,4-diepoxybutane | 215-979-1 | 1464-53-5 | Carc. 1B<br>Muta. 1B<br>Acute Tox. 2 (*)<br>Acute Tox. 3 (*)<br>Acute Tox. 3 (*)<br>Skin Corr. 1B | H350<br>H340<br>H330<br>H311<br>H301<br>H314 | GHS06<br>GHS08<br>GHS05<br>Dgr | H350<br>H340<br>H330<br>H311<br>H301<br>H314 | | | |
| 603-061-00-7 | tetrahydro-2-furylmethanol;<br>tetrahydrofurfuryl alcohol | 202-625-6 | 97-99-4 | Eye Irrit. 2 | H319 | GHS07<br>Wng | H319 | | | |
| 603-062-00-2 | tetrahydrofuran-2,5-diyldimethanol | 203-239-0 | 104-80-3 | Eye Irrit. 2<br>STOT SE 3<br>Skin Irrit. 2 | H319<br>H335<br>H315 | GHS07<br>Wng | H319<br>H335<br>H315 | | STOT SE 3;<br>H335: C ≥ 10 % | |
| 603-063-00-8 | 2,3-epoxypropan-1-ol;<br>glycidol;<br>oxiranemethanol | 209-128-3 | 556-52-5 | Carc. 1B<br>Muta. 2<br>Repr. 1B<br>Acute Tox. 3 (*)<br>Acute Tox. 4 (*)<br>Acute Tox. 4 (*)<br>Eye Irrit. 2<br>STOT SE 3<br>Skin Irrit. 2 | H350<br>H341<br>H360F<br>(***)<br>H331<br>H312<br>H302<br>H319<br>H335<br>H315 | GHS06<br>GHS08<br>Dgr | H350<br>H341<br>H360F<br>(***)<br>H331<br>H312<br>H302<br>H319<br>H335<br>H315 | | | |

| Индекс № | Международна химична идентификация | ЕО № | CAS № | Класификация | | Етикетиране | | | Специф. пред. концентрации, М-коефициенти | Бележки |
|---|---|---|---|---|---|---|---|---|---|---|
| | | | | Код(ове) на класа (овете) и категорията(иите) на опасност | Код(ове) на предупреждението(ята) за опасност | Кодове на пиктограмата(ите) и сигналната(ите) дума(и) | Код(ове) на предупреждението(ята) за опасност | Код(ове) на допълнителното(ите) предупреждение(я) за опасност | | |
| 603-064-00-3 | 1-methoxy-2-propanol;<br>monopropylene glycol methyl ether | 203-539-1 | 107-98-2 | Flam. Liq. 3 | H226 | GHS02<br>Wng | H226 | | | |
| 603-065-00-9 | resorcinol diglycidyl ether;<br>1,3-bis(2,3-epoxypropoxy)benzene | 202-987-5 | 101-90-6 | Carc. 2<br>Muta. 2<br>Acute Tox. 4 (*)<br>Acute Tox. 4 (*)<br>Eye Irrit. 2<br>Skin Irrit. 2<br>Skin Sens. 1<br>Aquatic Chronic 3 | H351<br>H341<br>H312<br>H302<br>H319<br>H315<br>H317<br>H412 | GHS08<br>GHS07<br>Wng | H351<br>H341<br>H312<br>H302<br>H319<br>H315<br>H317<br>H412 | | | |
| 603-066-00-4 | 1,2-epoxy-4-epoxyethylcyclohexane;<br>vinylcyclohexane diepoxide | 203-437-7 | 106-87-6 | Acute Tox. 3 (*)<br>Acute Tox. 3 (*)<br>Acute Tox. 3 (*)<br>Carc. 2 | H331<br>H311<br>H301<br>H351 | GHS06<br>GHS08<br>Dgr | H331<br>H311<br>H301<br>H351 | | (*) | |
| 603-067-00-X | phenyl glycidyl ether;<br>2,3-epoxypropyl phenyl ether;<br>1,2-epoxy-3-phenoxypropane | 204-557-2 | 122-60-1 | Carc. 1B<br>Muta. 2<br>Acute Tox. 4 (*)<br>STOT SE 3<br>Skin Irrit. 2<br>Skin Sens. 1<br>Aquatic Chronic 3 | H350<br>H341<br>H332<br>H335<br>H315<br>H317<br>H412 | GHS08<br>GHS07<br>Dgr | H350<br>H341<br>H332<br>H335<br>H315<br>H317<br>H412 | | | |
| 603-068-00-5 | 2,3-epoxypropyl-2-ethylcyclohexyl ether;<br>ethylcyclohexylglycidyl ether | — | 130014-35-6 | Eye Irrit. 2<br>Skin Irrit. 2<br>Skin Sens. 1 | H319<br>H315<br>H317 | GHS07<br>Wng | H319<br>H315<br>H317 | | | |
| 603-069-00-0 | 2,4,6-tris(dimethylaminomethyl)phenol | 202-013-9 | 90-72-2 | Acute Tox. 4 (*)<br>Eye Irrit. 2<br>Skin Irrit. 2 | H302<br>H319<br>H315 | GHS07<br>Wng | H302<br>H319<br>H315 | | | |

| Индекс № | Международна химична идентификация | ЕО № | CAS № | Класификация | | Етикетиране | | | Специф. пред. концентрации, М-коефициенти | Бележки |
|---|---|---|---|---|---|---|---|---|---|---|
| | | | | Код(ове) на класа (овете) и категорията(иите) на опасност | Код(ове) на предупреждението(ята) за опасност | Кодове на пиктограмата(ите) и сигналната(ите) дума(и) | Код(ове) на предупреждението(ята) за опасност | Код(ове) на допълнителното(ите) предупреждение(я) за опасност | | |
| 603-070-00-6 | 2-amino-2-methylpropanol | 204-709-8 | 124-68-5 | Eye Irrit. 2<br>Skin Irrit. 2<br>Aquatic Chronic 3 | H319<br>H315<br>H412 | GHS07<br>Wng | H319<br>H315<br>H412 | | | |
| 603-071-00-1 | 2,2'-iminodiethanol;<br>diethanolamine | 203-868-0 | 111-42-2 | Acute Tox. 4 (*)<br>STOT RE 2 (*)<br>Skin Irrit. 2<br>Eye Dam. 1 | H302<br>H373 (**)<br>H315<br>H318 | GHS08<br>GHS05<br>GHS07<br>Dgr | H302<br>H373 (**)<br>H315<br>H318 | | | |
| 603-072-00-7 | 1,4-bis(2,3 epoxypropoxy)butane;<br>butanedioldiglycidyl ether | 219-371-7 | 2425-79-8 | Acute Tox. 4 (*)<br>Acute Tox. 4 (*)<br>Eye Irrit. 2<br>Skin Irrit. 2<br>Skin Sens. 1 | H332<br>H312<br>H319<br>H315<br>H317 | GHS07<br>Wng | H332<br>H312<br>H319<br>H315<br>H317 | | | |
| 603-073-00-2 | bis-[4-(2,3-epoxipropoxi)phenyl]propane | 216-823-5 | 1675-54-3 | Eye Irrit. 2<br>Skin Irrit. 2<br>Skin Sens. 1 | H319<br>H315<br>H317 | GHS07<br>Wng | H319<br>H315<br>H317 | | Eye Irrit. 2; H319: C ≥ 5 %<br>Skin Irrit. 2; H315: C ≥ 5 % | |
| 603-074-00-8 | reaction product: bisphenol-A-(epichlorhydrin);<br>epoxy resin (number average molecular weight ≤ 700) | 500-033-5 | 25068-38-6 | Eye Irrit. 2<br>Skin Irrit. 2<br>Skin Sens. 1<br>Aquatic Chronic 2 | H319<br>H315<br>H317<br>H411 | GHS07<br>GHS09<br>Wng | H319<br>H315<br>H317<br>H411 | | Eye Irrit. 2; H319: C ≥ 5 %<br>Skin Irrit. 2; H315: C ≥ 5 % | |
| 603-075-00-3 | chlormethyl methyl ether;<br>chlorodimethyl ether | 203-480-1 | 107-30-2 | Flam. Liq. 2<br>Carc. 1A<br>Acute Tox. 4 (*)<br>Acute Tox. 4 (*)<br>Acute Tox. 4 (*) | H225<br>H350<br>H332<br>H312<br>H302 | GHS02<br>GHS08<br>GHS07<br>Dgr | H225<br>H350<br>H332<br>H312<br>H302 | | | |

| Индекс № | Международна химична идентификация | ЕО № | CAS № | Класификация | | Етикетиране | | | Специф. пред. концентрации, М-коефициенти | Бележки |
|---|---|---|---|---|---|---|---|---|---|---|
| | | | | Код(ове) на класа (овете) и категорията(иите) на опасност | Код(ове) на предупреждението(ята) за опасност | Кодове на пиктограмата(ите) и сигналната(ите) дума(и) | Код(ове) на предупреждението(ята) за опасност | Код(ове) на допълнителното(ите) предупреждение(я) за опасност | | |
| 603-076-00-9 | but-2-yne-1,4-diol;<br>2-butyne-1,4-diol | 203-788-6 | 110-65-6 | Skin Corr. 1B<br>Acute Tox. 3 (*)<br>Acute Tox. 3 (*)<br>Acute Tox. 4 (*)<br>STOT RE 2 (*)<br>Skin Sens. 1 | H314<br>H331<br>H301<br>H312<br>H373 (**)<br>H317 | GHS06<br>GHS05<br>GHS08<br>Dgr | H314<br>H331<br>H301<br>H312<br>H373 (**)<br>H317 | | Skin Corr. 1B; H314: C ≥ 50 %<br>Skin Irrit. 2; H315: 25 % ≤ C < 50 %<br>Eye Irrit. 2; H319: 25 % ≤ C < 50 % | D |
| 603-077-00-4 | 1-dimethylaminopropan-2-ol;<br>dimepranol (INN) | 203-556-4 | 108-16-7 | Flam. Liq. 3<br>Acute Tox. 4 (*)<br>Skin Corr. 1B | H226<br>H302<br>H314 | GHS02<br>GHS05<br>GHS07<br>Dgr | H226<br>H302<br>H314 | | | |
| 603-078-00-X | prop-2-yn-1-ol;<br>propargyl alcohol | 203-471-2 | 107-19-7 | Flam. Liq. 3<br>Acute Tox. 3 (*)<br>Acute Tox. 3 (*)<br>Acute Tox. 3 (*)<br>Skin Corr. 1B<br>Aquatic Chronic 2 | H226<br>H331<br>H311<br>H301<br>H314<br>H411 | GHS02<br>GHS06<br>GHS05<br>GHS09<br>Dgr | H226<br>H331<br>H311<br>H301<br>H314<br>H411 | | | |
| 603-079-00-5 | 2,2'-(methylimino)diethanol;<br>N-methyldiethanolamine | 203-312-7 | 105-59-9 | Eye Irrit. 2 | H319 | GHS07<br>Wng | H319 | | | |
| 603-080-00-0 | 2-methylaminoethanol;<br>N-methylethanolamine;<br>N-methyl-2-ethanolamine;<br>N-methyl-2-amino ethanol;<br>2-(methylamino)ethanol | 203-710-0 | 109-83-1 | Acute Tox. 4 (*)<br>Acute Tox. 4 (*)<br>Skin Corr. 1B | H312<br>H302<br>H314 | GHS05 GHS07<br>Dgr | H312<br>H302<br>H314 | | STOT SE 3; H335: C ≥ 5 % | |
| 603-081-00-6 | 2,2'-thiodiethanol;<br>thiodiglycol | 203-874-3 | 111-48-8 | Eye Irrit. 2 | H319 | GHS07<br>Wng | H319 | | | |
| 603-082-00-1 | 1-aminopropan-2-ol;<br>isopropanolamine | 201-162-7 | 78-96-6 | Skin Corr. 1B | H314 | GHS05<br>Dgr | H314 | | | |
| 603-083-00-7 | 1,1'-iminodipropan-2-ol;<br>di-isopropanolamine | 203-820-9 | 110-97-4 | Eye Irrit. 2 | H319 | GHS07<br>Wng | H319 | | | |

| Индекс № | Международна химична идентификация | ЕО № | CAS № | Класификация | | Етикетиране | | | Специф. пред. концентрации, М-коефициенти | Бележки |
|---|---|---|---|---|---|---|---|---|---|---|
| | | | | Код(ове) на класа (овете) и категорията(иите) на опасност | Код(ове) на предупреждението(ята) за опасност | Кодове на пиктограмата(ите) и сигналната(ите) дума(и) | Код(ове) на предупреждението(ята) за опасност | Код(ове) на допълнителното(ите) предупреждение(я) за опасност | | |
| 603-084-00-2 | styrene oxide;<br>(epoxyethyl)benzene;<br>phenyloxirane | 202-476-7 | 96-09-3 | Carc. 1B<br>Acute Tox. 4 (*)<br>Eye Irrit. 2 | H350<br>H312<br>H319 | GHS08<br>GHS07<br>Dgr | H350<br>H312<br>H319 | | | |
| 603-085-00-8 | bronopol (INN);<br>2-bromo-2-nitropropane-1,3-diol | 200-143-0 | 52-51-7 | Acute Tox. 4 (*)<br>Acute Tox. 4 (*)<br>STOT SE 3<br>Skin Irrit. 2<br>Eye Dam. 1<br>Aquatic Acute 1 | H312<br>H302<br>H335<br>H315<br>H318<br>H400 | GHS05<br>GHS07<br>GHS09<br>Dgr | H312<br>H302<br>H335<br>H315<br>H318<br>H400 | | | |
| 603-086-00-3 | ethirimol (ISO);<br>5-butyl-2-ethylamino-6-methylpyrimidin-4-ol | 245-949-3 | 23947-60-6 | Acute Tox. 4 (*) | H312 | GHS07<br>Wng | H312 | | | |
| 603-087-00-9 | 2-ethylhexane-1,3-diol;<br>octylene glycol;<br>ethoexadiol | 202-377-9 | 94-96-2 | Eye Dam. 1 | H318 | GHS05<br>Dgr | H318 | | | |
| 603-088-00-4 | 2-(octylthio)ethanol;<br>2-hydroxyethyl octyl sulphide | 222-598-4 | 3547-33-9 | Eye Dam. 1 | H318 | GHS05<br>Dgr | H318 | | | |
| 603-089-00-X | 7,7-dimethyl-3-oxa-6-azaoctan-1-ol | 400-390-6 | — | Skin Corr. 1A<br>Acute Tox. 4 (*) | H314<br>H302 | GHS05<br>GHS07<br>Dgr | H314<br>H302 | | | |
| 603-090-00-5 | 2-(2-bromoethoxy)anisole | 402-010-4 | 4463-59-6 | Acute Tox. 4 (*)<br>Aquatic Chronic 3 | H302<br>H412 | GHS07<br>Wng | H302<br>H412 | | | |
| 603-091-00-0 | *exo*-1-methyl-4-(1-methylethyl)-7-oxabicyclo[2.2.1]heptan-2-ol | 402-470-6 | 87172-89-2 | Acute Tox. 4 (*)<br>Eye Dam. 1 | H302<br>H318 | GHS05<br>GHS07<br>Dgr | H302<br>H318 | | | |
| 603-092-00-6 | 2-methyl-4-phenylpentanol | 402-770-7 | 92585-24-5 | Skin Sens. 1<br>Aquatic Chronic 2 | H317<br>H411 | GHS07<br>GHS09<br>Wng | H317<br>H411 | | | |

| Индекс № | Международна химична идентификация | ЕО № | CAS № | Класификация | | Етикетиране | | | Специф. пред. концентрации, М-коефициенти | Бележки |
|---|---|---|---|---|---|---|---|---|---|---|
| | | | | Код(ове) на класа (овете) и категорията(иите) на опасност | Код(ове) на предупреждението(ята) за опасност | Кодове на пиктограмата(ите) и сигналната(ите) дума(и) | Код(ове) на предупреждението(ята) за опасност | Код(ове) на допълнителното(ите) предупреждение(я) за опасност | | |
| 603-093-00-1 | cinmethylin (ISO);<br>*exo*-(±)-1-methyl-2-(2-methylbenzyloxy)-4-isopropyl-7-oxabicyclo(2.2.1)heptane | 402-410-9 | 87818-31-3 | Acute Tox. 4 (*)<br>Aquatic Chronic 2 | H332<br>H411 | GHS07<br>GHS09<br>Dgr | H332<br>H411 | | | |
| 603-094-00-7 | 1,3-bis(2,3-epoxypropoxy)-2,2-dimethylpropane | 241-536-7 | 17557-23-2 | Skin Irrit. 2<br>Skin Sens. 1 | H315<br>H317 | GHS07<br>Wng | H315<br>H317 | | | |
| 603-095-00-2 | 2-(propyloxy)ethanol;<br>EGPE | 220-548-6 | 2807-30-9 | Acute Tox. 4 (*)<br>Eye Irrit. 2 | H312<br>H319 | GHS07<br>Wng | H312<br>H319 | | | |
| 603-096-00-8 | 2-(2-butoxyethoxy)ethanol;<br>diethylene glycol monobutyl ether | 203-961-6 | 112-34-5 | Eye Irrit. 2 | H319 | GHS07<br>Wng | H319 | | | |
| 603-097-00-3 | 1,1',1"-nitrilotripropan-2-ol;<br>triisopropanolamine | 204-528-4 | 122-20-3 | Eye Irrit. 2<br>Aquatic Chronic 3 | H319<br>H412 | GHS07<br>Wng | H319<br>H412 | | | |
| 603-098-00-9 | 2-phenoxyethanol | 204-589-7 | 122-99-6 | Acute Tox. 4 (*)<br>Eye Irrit. 2 | H302<br>H319 | GHS07<br>Wng | H302<br>H319 | | | |
| 603-099-00-4 | 3-(*N*-methyl-*N*-(4-methylamino-3-nitrophenyl)amino)propane-1,2-diol hydrochloride | 403-440-5 | 93633-79-5 | Acute Tox. 4 (*)<br>Aquatic Chronic 3 | H302<br>H412 | GHS07<br>Wng | H302<br>H412 | | | |
| 603-100-00-8 | 1,2-dimethoxypropane | 404-630-0 | 7778-85-0 | Flam. Liq. 2 | H225 | GHS02<br>Dgr | H225 | EUH019 | | |
| 603-101-00-3 | tetrahydro-2-isobutyl-4-methylpyran-4-ol, mixed isomers (*cis* and *trans*) | 405-040-6 | — | Eye Irrit. 2 | H319 | GHS07<br>Wng | H319 | | | |

| Индекс № | Международна химична идентификация | ЕО № | CAS № | Класификация | | Етикетиране | | | Специф. пред. концентрации, М-коефициенти | Бележки |
|---|---|---|---|---|---|---|---|---|---|---|
| | | | | Код(ове) на класа (овете) и категорията(иите) на опасност | Код(ове) на предупреждението(ята) за опасност | Кодове на пиктограмата(ите) и сигналната(ите) дума(и) | Код(ове) на предупреждението(ята) за опасност | Код(ове) на допълнителното(ите) предупреждение(я) за опасност | | |
| 603-102-00-9 | 1,2-epoxybutane | 203-438-2 | 106-88-7 | Flam. Liq. 2<br>Carc. 2<br>Acute Tox. 4 (*)<br>Acute Tox. 4 (*)<br>Acute Tox. 4 (*)<br>Eye Irrit. 2<br>STOT SE 3<br>Skin Irrit. 2<br>Aquatic Chronic 3 | H225<br>H351<br>H332<br>H312<br>H302<br>H319<br>H335<br>H315<br>H412 | GHS02<br>GHS08<br>GHS07<br>Dgr | H225<br>H351<br>H332<br>H312<br>H302<br>H319<br>H335<br>H315<br>H412 | | | |
| 603-103-00-4 | oxirane, mono[($C_{12-14}$-alkyloxy)methyl] derivs. | 271-846-8 | 68609-97-2 | Skin Irrit. 2<br>Skin Sens. 1 | H315<br>H317 | GHS07<br>Wng | H315<br>H317 | | | |
| 603-104-00-X | fenarimol (ISO);<br>2,4'-dichloro-α-(pyrimidin-5-yl)benzhydryl alcohol | 262-095-7 | 60168-88-9 | Repr. 2<br>Lact.<br>Aquatic Chronic 2 | H361f-d<br>H362<br>H411 | GHS08 GHS09<br>Wng | H361fd<br>H362<br>H411 | | | |
| 603-105-00-5 | furan | 203-727-3 | 110-00-9 | Flam. Liq. 1<br>Carc. 1B<br>Muta. 2<br>Acute Tox. 4 (*)<br>Acute Tox. 4 (*)<br>STOT RE 2 (*)<br>Skin Irrit. 2<br>Aquatic Chronic 3 | H224<br>H350<br>H341<br>H332<br>H302<br>H373 (**)<br>H315<br>H412 | GHS02<br>GHS08<br>GHS07<br>Dgr | H224<br>H350<br>H341<br>H332<br>H302<br>H373 (**)<br>H315<br>H412 | EUH019 | | |
| 603-106-00-0 | 2-methoxypropanol | 216-455-5 | 1589-47-5 | Flam. Liq. 3<br>Repr. 1B<br>STOT SE 3<br>Skin Irrit. 2<br>Eye Dam. 1 | H226<br>H360-D (***)<br>H335<br>H315<br>H318 | GHS02<br>GHS08<br>GHS05<br>GHS07<br>Dgr | H226<br>H360D (***)<br>H335<br>H315<br>H318 | | | |
| 603-107-00-6 | 2-(2-methoxyethoxy)ethanol;<br>diethylene glycol monomethyl ether | 203-906-6 | 111-77-3 | Repr. 2 | H361d (***) | GHS08<br>Wng | H361d (***) | | | |

| Индекс № | Международна химична идентификация | ЕО № | CAS № | Класификация | | Етикетиране | | | Специф. пред. концентрации, М-коефициенти | Бележки |
|---|---|---|---|---|---|---|---|---|---|---|
| | | | | Код(ове) на класа (овете) и категорията(иите) на опасност | Код(ове) на предупреждението(ята) за опасност | Кодове на пиктограмата(ите) и сигналната(ите) дума(и) | Код(ове) на предупреждението(ята) за опасност | Код(ове) на допълнителното(ите) предупреждение(я) за опасност | | |
| 603-108-00-1 | 2-methylpropan-1-ol;<br>iso-butanol | 201-148-0 | 78-83-1 | Flam. Liq. 3<br>STOT SE 3<br>Skin Irrit. 2<br>Eye Dam. 1<br>STOT SE 3 | H226<br>H335<br>H315<br>H318<br>H336 | GHS02<br>GHS05<br>GHS07<br>Dgr | H226<br>H335<br>H315<br>H318<br>H336 | | | |
| 603-117-00-0 | propan-2-ol;<br>isopropyl alcohol;<br>isopropanol | 200-661-7 | 67-63-0 | Flam. Liq. 2<br>Eye Irrit. 2<br>STOT SE 3 | H225<br>H319<br>H336 | GHS02<br>GHS07<br>Dgr | H225<br>H319<br>H336 | | | |
| 603-118-00-6 | 6-dimethylaminohexan-1-ol | 404-680-3 | 1862-07-3 | Acute Tox. 4 (*)<br>Skin Corr. 1B<br>Aquatic Chronic 3 | H302<br>H314<br>H412 | GHS05<br>GHS07<br>Dgr | H302<br>H314<br>H412 | | | |
| 603-119-00-1 | 1,1'-(1,3-phenylenedioxy)bis(3-(2-(prop-2-enyl)phenoxy)propan-2-ol) | 405-840-5 | — | Skin Sens. 1<br>Aquatic Acute 1<br>Aquatic Chronic 1 | H317<br>H400<br>H410 | GHS07<br>GHS09<br>Wng | H317<br>H410 | | | |
| 603-120-00-7 | 2-methyl-5-phenylpentanol | 405-890-8 | 25634-93-9 | Eye Irrit. 2<br>Skin Irrit. 2 | H319<br>H315 | GHS07<br>Wng | H319<br>H315 | | | |
| 603-121-00-2 | 4-[4-(1,3-dihydroxyprop-2-yl)phenylamino]-1,8-dihydroxy-5-nitroanthraquinone | 406-057-1 | 114565-66-1 | Carc. 2<br>Skin Sens. 1<br>Aquatic Chronic 4 | H351<br>H317<br>H413 | GHS08<br>GHS07<br>Wng | H351<br>H317<br>H413 | | | |
| 603-122-00-8 | sodium 2-ethylhexanolate | 406-150-7 | 38411-13-1 | Flam. Sol. 1<br>Skin Corr. 1B<br>Aquatic Chronic 3 | H228<br>H314<br>H412 | GHS02<br>GHS05<br>Dgr | H228<br>H314<br>H412 | | | T |
| 603-123-00-3 | 4-methyl-8-methylenetricyclo[3.3.1.1$^{3,7}$]decan-2-ol | 406-330-5 | 122760-84-3 | Skin Irrit. 2<br>Skin Sens. 1<br>Aquatic Chronic 2 | H315<br>H317<br>H411 | GHS07<br>GHS09<br>Wng | H315<br>H317<br>H411 | | | |

| Индекс № | Международна химична идентификация | ЕО № | CAS № | Класификация | | Етикетиране | | | Специф. пред. концентрации, М-коефициенти | Бележки |
|---|---|---|---|---|---|---|---|---|---|---|
| | | | | Код(ове) на класа (овете) и категорията(иите) на опасност | Код(ове) на предупреждението(ята) за опасност | Кодове на пиктограмата(ите) и сигналната(ите) дума(и) | Код(ове) на предупреждението(ята) за опасност | Код(ове) на допълнителното(ите) предупреждение(я) за опасност | | |
| 603-124-00-9 | 1,4-bis[2-(vinyloxy)ethoxy]benzene | 406-900-3 | 84563-49-5 | Aquatic Acute 1<br>Aquatic Chronic 1 | H400<br>H410 | GHS09<br>Wng | H410 | | | |
| 603-125-00-4 | 2-(2,4-dichlorophenyl)-1-(1*H*-1,2,4-triazol-1-yl)pent-4-en-2-ol | 407-850-5 | 89544-40-1 | Acute Tox. 4 (*)<br>Eye Dam. 1<br>Aquatic Chronic 2 | H302<br>H318<br>H411 | GHS05<br>GHS07<br>GHS09<br>Dgr | H302<br>H318<br>H411 | | | |
| 603-126-00-X | 2-((4-methyl-2-nitrophenyl)amino)ethanol | 408-090-7 | 100418-33-5 | Acute Tox. 4 (*)<br>Skin Sens. 1<br>Aquatic Chronic 3 | H302<br>H317<br>H412 | GHS07<br>Wng | H302<br>H317<br>H412 | | | |
| 603-127-00-5 | butan-2-ol; [1]<br>(*S*)-butan-2-ol; [2]<br>(*R*)-butan-2-ol; [3]<br>(±)-butan-2-ol [4] | 201-158-5 [1]<br>224-168-1 [2]<br>238-967-8 [3]<br>240-029-8 [4] | 78-92-2 [1]<br>4221-99-2 [2]<br>14898-79-4 [3]<br>15892-23-6 [4] | Flam. Liq. 3<br>Eye Irrit. 2<br>STOT SE 3<br>STOT SE 3 | H226<br>H319<br>H335<br>H336 | GHS02<br>GHS07<br>Wng | H226<br>H319<br>H335<br>H336 | | | C |
| 603-128-00-0 | 2-(phenylmethoxy)naphthalene | 405-490-3 | 613-62-7 | Aquatic Chronic 4 | H413 | — | H413 | | | |
| 603-129-00-6 | 1-*tert*-butoxypropan-2-ol | 406-180-0 | 57018-52-7 | Flam. Liq. 3<br>Eye Dam. 1 | H226<br>H318 | GHS02<br>GHS05<br>Dgr | H226<br>H318 | | | |
| 603-130-00-1 | reaction mass of isomers of: α-((dimethyl) biphenyl)-ω-hydroxypoly(oxyethylene) | 406-325-8 | — | Acute Tox. 4 (*)<br>Aquatic Chronic 3 | H302<br>H412 | GHS07<br>Wng | H302<br>H412 | | | |
| 603-131-00-7 | reaction mass of: 1-deoxy-1-[methyl-(1-oxododecyl)amino]-D-glucitol;<br>1-deoxy-1-[methyl-(1-oxotetradecyl)amino]-D-glucitol (3:1) | 407-290-1 | — | Eye Dam. 1 | H318 | GHS05<br>Dgr | H318 | | | |

| Индекс № | Международна химична идентификация | ЕО № | CAS № | Класификация | | Етикетиране | | | Специф. пред. концентрации, М-коефициенти | Бележки |
|---|---|---|---|---|---|---|---|---|---|---|
| | | | | Код(ове) на класа (овете) и категорията(иите) на опасност | Код(ове) на предупреждението(ята) за опасност | Кодове на пиктограмата(ите) и сигналната(ите) дума(и) | Код(ове) на предупреждението(ята) за опасност | Код(ове) на допълнителното(ите) предупреждение(я) за опасност | | |
| 603-132-00-2 | 2-hydroxymethyl-9-methyl-6-(1-methylethyl)-1,4-dioxaspiro[4.5]decane | 408-200-3 | 63187-91-7 | Skin Irrit. 2<br>Eye Dam. 1<br>Aquatic Chronic 3 | H315<br>H318<br>H412 | GHS05<br>Dgr | H315<br>H318<br>H412 | | | |
| 603-133-00-8 | reaction mass of: 3-[(4-amino-2-chloro-5-nitrophenyl)amino]-propane-1,2-diol;<br>3,3'-(2-chloro-5-nitro-1,4-phenylenediimino)bis(propan-1,2-diol) | 408-240-1 | — | Acute Tox. 4 (*)<br>Aquatic Chronic 3 | H302<br>H412 | GHS07<br>Wng | H302<br>H412 | | | |
| 603-134-00-3 | reaction mass of substituted dodecyl and/or tetradecyl, diphenyl ethers. The substance is produced by the Friedel Crafts reaction. The catalyst is removed from the reaction product. Diphenyl ether is substituted by $C_1$-$C_{10}$ alkyl groups. The alkyl groups are bonded randomly between $C_1$ and $C_6$. Linear $C_{12}$ and $C_{14}$, 50/50 used. | 410-450-3 | — | Aquatic Chronic 4 | H413 | — | H413 | | | |
| 603-135-00-9 | bis[[2,2',2"-nitrilotris-[ethanolato]]-1-N,O]-bis[2-(2-methoxyethoxy)ethoxy]-titanium | 410-500-4 | — | Eye Dam. 1<br>Aquatic Chronic 2 | H318<br>H411 | GHS05<br>GHS09<br>Dgr | H318<br>H411 | | | |
| 603-136-00-4 | 3-((4-(bis(2-hydroxyethyl)amino)-2-nitrophenyl)amino)-1-propanol | 410-910-3 | 104226-19-9 | Skin Sens. 1<br>Aquatic Chronic 3 | H317<br>H412 | GHS07<br>Wng | H317<br>H412 | | | |
| 603-137-00-X | reaction mass of: 1-deoxy-1-[methyl-(1-oxohexadecyl)amino]-D-glucitol;<br>1-deoxy-1-[methyl-(1-oxooctadecyl)amino]-D-glucitol | 411-130-6 | — | Eye Dam. 1 | H318 | GHS05<br>Dgr | H318 | | | |
| 603-138-00-5 | 3-(2,2-dimethyl-3-hydroxypropyl)toluene;<br>(alt.): 2,2-dimethyl-3-(3-methylphenyl)propanol | 403-140-4 | 103694-68-4 | Aquatic Chronic 3 | H412 | — | H412 | | | |
| 603-139-00-0 | bis(2-methoxyethyl) ether | 203-924-4 | 111-96-6 | Flam. Liq. 3<br>Repr. 1B | H226<br>H360-FD | GHS02<br>GHS08<br>Dgr | H226<br>H360FD | EUH019 | | |

| Индекс № | Международна химична идентификация | ЕО № | CAS № | Класификация | | Етикетиране | | | Специф. пред. концентрации, М-коефициенти | Бележки |
|---|---|---|---|---|---|---|---|---|---|---|
| | | | | Код(ове) на класа (овете) и категорията(иите) на опасност | Код(ове) на предупреждението(ята) за опасност | Кодове на пиктограмата(ите) и сигналната(ите) дума(и) | Код(ове) на предупреждението(ята) за опасност | Код(ове) на допълнителното(ите) предупреждение(я) за опасност | | |
| 603-140-00-6 | 2,2' -oxybisethanol;<br>diethylene glycol | 203-872-2 | 111-46-6 | Acute Tox. 4 (*) | H302 | GHS07<br>Wng | H302 | | | |
| 603-141-00-1 | reaction mass of: dodecyloxy-1-methyl-1-[oxy-poly-(2-hydroxymethylethanoxy)]pentadecane;<br>dodecyloxy-1-methyl-1-[oxy-poly-(2-hydroxymethylethanoxy)]heptadecane | 413-780-6 | — | Aquatic Chronic 3 | H412 | — | H412 | | | |
| 603-142-00-7 | 2-(2-(2-hydroxyethoxy)ethyl)-2-aza-bicyclo [2.2.1]heptane | 407-360-1 | 116230-20-7 | Acute Tox. 4 (*)<br>Acute Tox. 4 (*)<br>STOT RE 2 (*)<br>Skin Irrit. 2<br>Eye Dam. 1 | H312<br>H302<br>H373 (**)<br>H315<br>H318 | GHS06<br>GHS08<br>GHS05<br>Dgr | H312<br>H302<br>H373 (**)<br>H315<br>H318 | | | |
| 603-143-00-2 | *R*-2,3-epoxy-1-propanol | 404-660-4 | 57044-25-4 | Self-react. C (****)<br>Carc. 1B<br>Muta. 2<br>Repr. 1B<br>Acute Tox. 3 (*)<br>Acute Tox. 4 (*)<br>Acute Tox. 4 (*)<br>Skin Corr. 1B | H242<br>H350<br>H341<br>H360F (***)<br>H331<br>H312<br>H302<br>H314 | GHS02<br>GHS06<br>GHS08<br>GHS05<br>Dgr | H242<br>H350<br>H341<br>H360F (***)<br>H331<br>H312<br>H302<br>H314 | | | |
| 603-144-00-8 | reaction mass of: 2,6,9-trimethyl-2,5,9-cyclododecatrien-1-ol;<br>6,9-dimethyl-2-methylen-5,9-cyclododecadien-1-ol | 413-530-6 | 111850-00-1 | Aquatic Chronic 2 | H411 | GHS09 | H411 | | | |
| 603-145-00-3 | 2-isopropyl-2-(1-methylbutyl)-1,3-dimethoxypropane | 406-970-5 | 129228-11-1 | Skin Irrit. 2<br>Aquatic Chronic 2 | H315<br>H411 | GHS07<br>GHS09<br>Wng | H315<br>H411 | | | |
| 603-146-00-9 | 2-[(2-[2-(dimethylamino)ethoxy]ethyl)methylamino]ethanol | 406-080-7 | 83016-70-0 | Acute Tox. 4 (*)<br>Skin Corr. 1B<br>Aquatic Chronic 3 | H302<br>H314<br>H412 | GHS05<br>GHS07<br>Dgr | H302<br>H314<br>H412 | | | |

| Индекс № | Международна химична идентификация | ЕО № | CAS № | Класификация | | Етикетиране | | | Специф. пред. концентрации, М-коефициенти | Бележки |
|---|---|---|---|---|---|---|---|---|---|---|
| | | | | Код(ове) на класа (овете) и категорията(иите) на опасност | Код(ове) на предупреждението(ята) за опасност | Кодове на пиктограмата(ите) и сигналната(ите) дума(и) | Код(ове) на предупреждението(ята) за опасност | Код(ове) на допълнителното(ите) предупреждение(я) за опасност | | |
| 603-147-00-4 | (-)-*trans*-4-(4'-fluorophenyl)-3-hydroxymethyl-*N*-methylpiperidine | 406-030-4 | 105812-81-5 | Acute Tox. 4 (*)<br>Eye Dam. 1<br>Aquatic Chronic 2 | H302<br>H318<br>H411 | GHS05<br>GHS07<br>GHS09<br>Dgr | H302<br>H318<br>H411 | | | |
| 603-148-00-X | 1,4-bis[(vinyloxy)methyl]cyclohexane | 413-370-7 | 17351-75-6 | Skin Sens. 1<br>Aquatic Chronic 2 | H317<br>H411 | GHS07 GHS09<br>Wng | H317<br>H411 | | | |
| 603-149-00-5 | reaction mass of diastereoisomers of 1-(1-hydroxyethyl)-4-(1-methylethyl)cyclohexane | 407-640-3 | 63767-86-2 | Eye Irrit. 2<br>Skin Irrit. 2<br>Aquatic Chronic 2 | H319<br>H315<br>H411 | GHS07 GHS09<br>Wng | H319<br>H315<br>H411 | | | |
| 603-150-00-0 | (±) *trans*-3,3-dimethyl-5-(2,2,3-trimethylcyclopent-3-en-1-yl)-pent-4-en-2-ol | 411-580-3 | 107898-54-4 | Skin Irrit. 2<br>Aquatic Acute 1<br>Aquatic Chronic 1 | H315<br>H400<br>H410 | GHS07<br>GHS09<br>Wng | H315<br>H410 | | | |
| 603-151-00-6 | (±)-2-(2,4-dichlorophenyl)-3-(1*H*-1,2,4-triazol-1-yl)propan-1-ol | 413-570-4 | — | Aquatic Chronic 3 | H412 | — | H412 | | | |
| 603-152-00-1 | 2-(4-*tert*-butylphenyl)ethanol | 410-020-5 | 5406-86-0 | Repr. 2<br>STOT RE 2 (*)<br>Eye Dam. 1<br>Aquatic Chronic 2 | H361f (***)<br>H373 (**)<br>H318<br>H411 | GHS08<br>GHS05<br>GHS09<br>Dgr | H361f (***)<br>H373 (**)<br>H318<br>H411 | | | |
| 603-153-00-7 | 3-((2-nitro-4-(trifluoromethyl)phenyl)amino)propane-1,2-diol | 410-010-0 | 104333-00-8 | Acute Tox. 4 (*)<br>Aquatic Chronic 3 | H302<br>H412 | GHS07<br>Wng | H302<br>H412 | | | |
| 603-154-00-2 | 1-[(2-*tert*-butyl)cyclohexyloxy]-2-butanol | 412-300-2 | 139504-68-0 | Aquatic Chronic 2 | H411 | GHS09 | H411 | | | |
| 603-155-00-8 | Reaction products of 2-(4,6-bis(2,4-dimethylphenyl)-1,3,5-triazin-2-yl)-5-hydroxyphenol with (($C_{10-16}$, rich in $C_{12-13}$ alkyloxy)methyl)oxyrane | 410-560-1 | — | Aquatic Acute 1<br>Aquatic Chronic 1 | H400<br>H410 | GHS09<br>Wng | H410 | | | |

| Индекс № | Международна химична идентификация | ЕО № | CAS № | Класификация | | Етикетиране | | | Специф. пред. концентрации, М-коефициенти | Бележки |
|---|---|---|---|---|---|---|---|---|---|---|
| | | | | Код(ове) на класа (овете) и категорията(иите) на опасност | Код(ове) на предупреждението(ята) за опасност | Кодове на пиктограмата(ите) и сигналната(ите) дума(и) | Код(ове) на предупреждението(ята) за опасност | Код(ове) на допълнителното(ите) предупреждение(я) за опасност | | |
| 603-156-00-3 | 2-(2,4-dichlorophenyl)-2-(2-propenyl)oxirane | 411-210-0 | 89544-48-9 | Skin Irrit. 2<br>Skin Sens. 1<br>Aquatic Acute 1<br>Aquatic Chronic 1 | H315<br>H317<br>H400<br>H410 | GHS07<br>GHS09<br>Wng | H315<br>H317<br>H410 | | | |
| 603-157-00-9 | 6,9-bis(hexadecyloxymethyl)-4,7-dioxanonane-1,2,9-triol | 411-450-6 | 143747-72-2 | Aquatic Chronic 4 | H413 | — | H413 | | | |
| 603-158-00-4 | reaction mass of 4 diastereoisomers of 2,7-dimethyl-10-(1-methylethyl)-1-oxaspiro [4.5]deca-3,6-diene | 412-460-3 | — | Skin Irrit. 2<br>Aquatic Chronic 2 | H315<br>H411 | GHS07 GHS09<br>Wng | H315<br>H411 | | | |
| 603-159-00-X | 2-cyclododecylpropan-1-ol | 411-410-8 | 118562-73-5 | Aquatic Acute 1<br>Aquatic Chronic 1 | H400<br>H410 | GHS09<br>Wng | H410 | | | |
| 603-160-00-5 | 1,2-diethoxypropane | 412-180-1 | 10221-57-5 | Flam. Liq. 2 | H225 | GHS02<br>Dgr | H225 | EUH019 | | |
| 603-161-00-0 | 1,3-diethoxypropane | 413-140-6 | 3459-83-4 | Flam. Liq. 3 | H226 | GHS02<br>Wng | H226 | | | |
| 603-162-00-6 | α[2-[[[(2-hydroxyethyl)methylamino]acetyl] amino]propyl]- ω nonylphenoxy)poly[oxo (methyl-1,2-ethanediyl)] | 413-420-8 | 144736-29-8 | Skin Corr. 1B<br>Skin Sens. 1<br>Aquatic Chronic 2 | H314<br>H317<br>H411 | GHS05<br>GHS07<br>GHS09<br>Dgr | H314<br>H317<br>H411 | | | |
| 603-163-00-1 | 2-phenyl-1,3-propanediol | 411-810-2 | 1570-95-2 | Eye Dam. 1 | H318 | GHS05<br>Dgr | H318 | | | |
| 603-164-00-7 | 2-butyl-4-chloro-4,5-dihydro-5-hydroxymethyl-1-[2'-(2-triphenylmethyl-1,2,3,4-2*H*-tetrazol-5-yl)-1,1'-biphenyl-4-methyl]-1*H*-imidazole | 412-420-5 | 133909-99-6 | Aquatic Chronic 4 | H413 | — | H413 | | | |

| Индекс № | Международна химична идентификация | ЕО № | CAS № | Класификация | | Етикетиране | | | Специф. пред. концентрации, М-коефициенти | Бележки |
|---|---|---|---|---|---|---|---|---|---|---|
| | | | | Код(ове) на класа (овете) и категорията(иите) на опасност | Код(ове) на предупреждението(ята) за опасност | Кодове на пиктограмата(ите) и сигналната(ите) дума(и) | Код(ове) на предупреждението(ята) за опасност | Код(ове) на допълнителното(ите) предупреждение(я) за опасност | | |
| 603-165-00-2 | reaction mass of: 4-allyl-2,6-bis(2,3-epoxypropyl)phenol;<br>4-allyl-6-[3-[6-[3-[6-[3-(4-allyl-2,6-bis(2,3-epoxypropyl)phenoxy)-2-hydroxypropyl]-4-allyl-2-(2,3-epoxypropyl)phenoxy]-2-hydroxypropyl]-4-allyl-2-(2,3-epoxypropyl)phenoxy]-2-hydroxypropyl]-2-(2,3-epoxypropyl)phenol;<br>4-allyl-6-[3-(4-allyl-2,6-bis(2,3-epoxypropyl)phenoxy)-2-hydroxypropyl]-2-(2,3-epoxypropyl)phenol;<br>4-allyl-6-[3-[6-[3-(4-allyl-2,6-bis(2,3-epoxypropyl)phenoxy)-2-hydroxypropyl]-4-allyl-2-(2,3-epoxypropyl)phenoxy]-2-hydroxypropyl]-2-(2,3-epoxypropyl)phenol | 417-470-1 | — | Muta. 2<br>Skin Sens. 1 | H341<br>H317 | GHS08<br>GHS07<br>Wng | H341<br>H317 | | | |
| 603-166-00-8 | *R*-1-chloro-2,3-epoxypropane | 424-280-2 | 51594-55-9 | Flam. Liq. 3<br>Carc. 1B<br>Acute Tox. 3 (*)<br>Acute Tox. 3 (*)<br>Acute Tox. 3 (*)<br>Skin Corr. 1B<br>Skin Sens. 1 | H226<br>H350<br>H331<br>H311<br>H301<br>H314<br>H317 | GHS02<br>GHS06<br>GHS08<br>GHS05<br>Dgr | H226<br>H350<br>H331<br>H311<br>H301<br>H314<br>H317 | | | |
| 603-167-00-3 | 3,3',5,5'-tetra-*tert*-butylbiphenyl-2,2'-diol | 407-920-5 | 6390-69-8 | Aquatic Chronic 4 | H413 | GHS05<br>Dgr | H413 | | | |
| 603-168-00-9 | 3-(2-ethylhexyloxy)propane-1,2-diol | 408-080-2 | 70445-33-9 | Eye Dam. 1<br>Aquatic Chronic 3 | H318<br>H412 | GHS05<br>Dgr | H318<br>H412 | | | |
| 603-169-00-4 | (±)-*trans*-4-(4-fluorophenyl)-3-hydroxymethyl-*N*-methylpiperidine | 415-550-0 | 109887-53-8 | Acute Tox. 4 (*)<br>Eye Dam. 1<br>Aquatic Chronic 2 | H302<br>H318<br>H411 | GHS05<br>GHS07<br>GHS09<br>Dgr | H302<br>H318<br>H411 | | | |

| Индекс № | Международна химична идентификация | ЕО № | CAS № | Класификация | | Етикетиране | | | Специф. пред. концентрации, М-коефициенти | Бележки |
|---|---|---|---|---|---|---|---|---|---|---|
| | | | | Код(ове) на класа (овете) и категорията(иите) на опасност | Код(ове) на предупреждението(ята) за опасност | Кодове на пиктограмата(ите) и сигналната(ите) дума(и) | Код(ове) на предупреждението(ята) за опасност | Код(ове) на допълнителното(ите) предупреждение(я) за опасност | | |
| 603-170-00-X | reaction mass of: 2-methyl-1-(6-methylbicyclo[2.2.1]hept-5-en-2-yl)pent-1-en-3-ol; 2-methyl-1-(1-methylbicyclo[2.2.1]hept-5-en-2-yl)-pent-1-en-3-ol; 2-methyl-1-(5-methylbicyclo[2.2.1]hept-5-en-2-yl)pent-1-en-3-ol | 415-990-3 | 67739-11-1 | Eye Irrit. 2<br>Aquatic Chronic 2 | H319<br>H411 | GHS07<br>GHS09<br>Wng | H319<br>H411 | | | |
| 603-171-00-5 | 5-thiazolylmethanol | 414-780-9 | 38585-74-9 | Eye Dam. 1<br>Aquatic Chronic 3 | H318<br>H412 | GHS05<br>Dgr | H318<br>H412 | | | |
| 603-172-00-0 | mono-2-[2-(4-dibenzo[*b,f*][1,4]thiazepin-11-yl)piperazinium-1-yl]ethoxy)ethanol *trans*-butenedioate | 415-180-1 | 773058-82-5 | Acute Tox. 4 (*)<br>Eye Dam. 1<br>Aquatic Chronic 2 | H302<br>H318<br>H411 | GHS05<br>GHS07<br>GHS09<br>Dgr | H302<br>H318<br>H411 | | | |
| 603-173-00-6 | 4,4-dimethyl-3,5,8-trioxabicyclo[5.1.0] octane | 421-750-9 | 57280-22-5 | Eye Irrit. 2<br>Skin Sens. 1 | H319<br>H317 | GHS07<br>Wng | H319<br>H317 | | | |
| 603-174-00-1 | 4-cyclohexyl-2-methyl-2-butanol | 420-630-3 | 83926-73-2 | Eye Dam. 1<br>Aquatic Chronic 2 | H318<br>H411 | GHS05<br>GHS09<br>Dgr | H318<br>H411 | | | |
| 603-175-00-7 | 2-(2-hexyloxyethoxy)ethanol; DEGHE; diethylene glycol monohexyl ether; 3,6-dioxa-1-dodecanol; hexyl carbitol; 3,6-dioxadodecan-1-ol | 203-988-3 | 112-59-4 | Acute Tox. 4 (*)<br>Eye Dam. 1 | H312<br>H318 | GHS05<br>GHS07<br>Dgr | H312<br>H318 | | | |
| 603-176-00-2 | 1,2-bis(2-methoxyethoxy)ethane; TEGDME; triethylene glycol dimethyl ether; triglyme | 203-977-3 | 112-49-2 | Repr. 1B | H360-Df | GHS08<br>Dgr | H360Df | EUH019 | | |

| Индекс № | Международна химична идентификация | ЕО № | CAS № | Класификация | | Етикетиране | | | Специф. пред. концентрации, М-коефициенти | Бележки |
|---|---|---|---|---|---|---|---|---|---|---|
| | | | | Код(ове) на класа (овете) и категорията(иите) на опасност | Код(ове) на предупреждението(ята) за опасност | Кодове на пиктограмата(ите) и сигналната(ите) дума(и) | Код(ове) на предупреждението(ята) за опасност | Код(ове) на допълнителното(ите) предупреждение(я) за опасност | | |
| 603-177-00-8 | 1-ethoxypropan-2-ol;<br>2PG1EE;<br>1-ethoxy-2-propanol;<br>propylene glycol monoethyl ether; [1]<br>2-ethoxy-1-methylethyl acetate;<br>2PG1EEA [2] | 216-374-5 [1]<br>259-370-9 [2] | 1569-02-4 [1]<br>54839-24-6 [2] | Flam. Liq. 3<br>STOT SE 3 | H226<br>H336 | GHS02<br>GHS07<br>Wng | H226<br>H336 | | | |
| 603-178-00-3 | 2-hexyloxyethanol;<br>ethylene glycol monohexyl ether;<br>n-hexylglycol | 203-951-1 | 112-25-4 | Acute Tox. 4 (*)<br>Acute Tox. 4 (*)<br>Skin Corr. 1B | H312<br>H302<br>H314 | GHS05<br>GHS07<br>Dgr | H312<br>H302<br>H314 | | | |
| 603-179-00-9 | ergocalciferol (ISO);<br>Vitamin D2 | 200-014-9 | 50-14-6 | Acute Tox. 2 (*)<br>Acute Tox. 3 (*)<br>Acute Tox. 3 (*)<br>STOT RE 1 | H330<br>H311<br>H301<br>H372 (**) | GHS06<br>GHS08<br>Dgr | H330<br>H311<br>H301<br>H372 (**) | | | |
| 603-180-00-4 | colecalciferol;<br>Vitamin D3 | 200-673-2 | 67-97-0 | Acute Tox. 2 (*)<br>Acute Tox. 3 (*)<br>Acute Tox. 3 (*)<br>STOT RE 1 | H330<br>H311<br>H301<br>H372 (**) | GHS06<br>GHS08<br>Dgr | H330<br>H311<br>H301<br>H372 (**) | | | |
| 603-181-00-X | *tert*-butyl methyl ether;<br>MTBE;<br>2-methoxy-2-methylpropane | 216-653-1 | 1634-04-4 | Flam. Liq. 2<br>Skin Irrit. 2 | H225<br>H315 | GHS02<br>GHS07<br>Dgr | H225<br>H315 | | | |
| 603-183-00-0 | 2-[2-(2-butoxyethoxy)ethoxy]ethanol;<br>TEGBE;<br>triethylene glycol monobutyl ether;<br>butoxytriethylene glycol | 205-592-6 | 143-22-6 | Eye Dam. 1 | H318 | GHS05<br>Dgr | H318 | | Eye Dam. 1; H318: C ≥ 30 %<br>Eye Irrit. 2; H319: 20 % ≤ C < 30 % | |
| 603-184-00-6 | 2-(hydroxymethyl)-2-[[2-hydroxy-3-(isooctadecyloxy)propoxy]methyl]-1,3-propanediol | 416-380-1 | 146925-83-9 | Aquatic Acute 1<br>Aquatic Chronic 1 | H400<br>H410 | GHS09<br>Wng | H410 | | | |

| Индекс № | Международна химична идентификация | ЕО № | CAS № | Класификация | | Етикетиране | | | Специф. пред. концентрации, М-коефициенти | Бележки |
|---|---|---|---|---|---|---|---|---|---|---|
| | | | | Код(ове) на класа (овете) и категорията(иите) на опасност | Код(ове) на предупреждението(ята) за опасност | Кодове на пиктограмата(ите) и сигналната(ите) дума(и) | Код(ове) на предупреждението(ята) за опасност | Код(ове) на допълнителното(ите) предупреждение(я) за опасност | | |
| 603-185-00-1 | 2,4-dichloro-3-ethyl-6-nitrophenol | 420-740-1 | 99817-36-4 | Acute Tox. 3 (*)<br>Eye Dam. 1<br>Skin Sens. 1<br>Aquatic Acute 1<br>Aquatic Chronic 1 | H301<br>H318<br>H317<br>H400<br>H410 | GHS06<br>GHS05<br>GHS09<br>Dgr | H301<br>H318<br>H317<br>H410 | | | |
| 603-186-00-7 | trans-(5*RS*,6*SR*)-6-amino-2,2-dimethyl-1,3-dioxepan-5-ol | 419-050-3 | 79944-37-9 | Skin Sens. 1 | H317 | GHS07<br>Wng | H317 | | | |
| 603-187-00-2 | 2-((4,6-bis(4-(2-(1-methylpyridinium-4-yl)vinyl)phenylamino)-1,3,5-triazin-2-yl)(2-hydroxyethyl)amino)ethanol dichloride | 419-360-9 | 163661-77-6 | Aquatic Acute 1<br>Aquatic Chronic 1 | H400<br>H410 | GHS09<br>Wng | H410 | | | |
| 603-189-00-3 | reaction mass of complexes of: titanium, 2,2'-oxydiethanol, ammonium lactate, nitrilotris(2-propanol) and ethylene glycol | 405-250-8 | — | Aquatic Chronic 2 | H411 | GHS09 | H411 | | | |
| 603-191-00-4 | 2-(4,6-bis(2,4-dimethylphenyl)-1,3,5-triazin-2-yl)-5-(3-((2-ethylhexyl)oxy)-2-hydroxypropoxy)phenol | 419-740-4 | 137658-79-8 | Aquatic Chronic 4 | H413 | — | H413 | | | |
| 603-195-00-6 | 2-[4-(4-methoxyphenyl)-6-phenyl-1,3,5-triazin-2-yl]-phenol | 430-810-3 | 154825-62-4 | Aquatic Chronic 3 | H412 | — | H412 | | | |
| 603-196-00-1 | 2-(7-ethyl-1*H*-indol-3-yl)ethanol | 431-020-1 | 41340-36-7 | Acute Tox. 4 (*)<br>STOT RE 2 (*)<br>Aquatic Chronic 2 | H302<br>H373 (**)<br>H411 | GHS08<br>GHS07<br>GHS09<br>Wng | H302<br>H373 (**)<br>H411 | | | |
| 603-197-00-7 | tebuconazole (ISO);<br>1-(4-chlorophenyl)-4,4-dimethyl-3-(1,2,4-triazol-1-ylmethyl)pentan-3-ol | 403-640-2 | 107534-96-3 | Repr. 2<br>Acute Tox. 4 (*)<br>Aquatic Chronic 2 | H361d (***)<br>H302<br>H411 | GHS08<br>GHS07<br>GHS09<br>Wng | H361d (***)<br>H302<br>H411 | | | |
| 603-199-00-8 | etoxazol (ISO);<br>(RS)-5-tert-butyl-2-[2-(2,6-difluorophenyl)-4,5-dihydro-1,3-oxazol-4-yl]phenetole | — | 153233-91-1 | Aquatic Acute 1<br>Aquatic Chronic 1 | H400<br>H410 | GHS09<br>Wng | H410 | | M=100 | |

| Индекс № | Международна химична идентификация | ЕО № | CAS № | Класификация | | Етикетиране | | | Специф. пред. концентрации, М-коефициенти | Бележки |
|---|---|---|---|---|---|---|---|---|---|---|
| | | | | Код(ове) на класа (овете) и категорията(иите) на опасност | Код(ове) на предупреждението(ята) за опасност | Кодове на пиктограмата(ите) и сигналната(ите) дума(и) | Код(ове) на предупреждението(ята) за опасност | Код(ове) на допълнителното(ите) предупреждение(я) за опасност | | |
| 604-001-00-2 | phenol;<br>carbolic acid;<br>monohydroxybenzene;<br>phenylalcohol | 203-632-7 | 108-95-2 | Muta. 2<br>Acute Tox. 3 (*)<br>Acute Tox. 3 (*)<br>Acute Tox. 3 (*)<br>STOT RE 2 (*)<br>Skin Corr. 1B | H341<br>H331<br>H311<br>H301<br>H373 (**)<br>H314 | GHS06<br>GHS08 GHS05<br>Dgr | H341<br>H331<br>H311<br>H301<br>H373 (**)<br>H314 | | (*)<br>Skin Corr. 1B; H314: C ≥ 3 %<br>Skin Irrit. 2; H315: 1 % ≤ C < 3 %<br>Eye Irrit. 2; H319: 1 % ≤ C < 3 % | |
| 604-002-00-8 | pentachlorophenol | 201-778-6 | 87-86-5 | Carc. 2<br>Acute Tox. 2 (*)<br>Acute Tox. 3 (*)<br>Acute Tox. 3 (*)<br>Eye Irrit. 2<br>STOT SE 3<br>Skin Irrit. 2<br>Aquatic Acute 1<br>Aquatic Chronic 1 | H351<br>H330<br>H311<br>H301<br>H319<br>H335<br>H315<br>H400<br>H410 | GHS06<br>GHS08<br>GHS09<br>Dgr | H351<br>H330<br>H311<br>H301<br>H319<br>H335<br>H315<br>H410 | | | |
| 604-003-00-3 | sodium pentachlorophenolate; [1]<br>potassium pentachlorophenolate [2] | 205-025-2 [1]<br>231-911-3 [2] | 131-52-2 [1]<br>7778-73-6 [2] | Carc. 2<br>Acute Tox. 2 (*)<br>Acute Tox. 3 (*)<br>Acute Tox. 3 (*)<br>Eye Irrit. 2<br>STOT SE 3<br>Skin Irrit. 2<br>Aquatic Acute 1<br>Aquatic Chronic 1 | H351<br>H330<br>H311<br>H301<br>H319<br>H335<br>H315<br>H400<br>H410 | GHS06<br>GHS08<br>GHS09<br>Dgr | H351<br>H330<br>H311<br>H301<br>H319<br>H335<br>H315<br>H410 | | | |
| 604-004-00-9 | *m*-cresol; [1]<br>*o*-cresol; [2]<br>*p*-cresol; [3]<br>mix-cresol [4] | 203-577-9 [1]<br>202-423-8 [2]<br>203-398-6 [3]<br>215-293-2 [4] | 108-39-4 [1]<br>95-48-7 [2]<br>106-44-5 [3]<br>1319-77-3 [4] | Acute Tox. 3 (*)<br>Acute Tox. 3 (*)<br>Skin Corr. 1B | H311<br>H301<br>H314 | GHS06<br>GHS05<br>Dgr | H311<br>H301<br>H314 | | (*) | C |

| Индекс № | Международна химична идентификация | ЕО № | CAS № | Класификация | | Етикетиране | | | Специф. пред. концентрации, М-коефициенти | Бележки |
|---|---|---|---|---|---|---|---|---|---|---|
| | | | | Код(ове) на класа (овете) и категорията(иите) на опасност | Код(ове) на предупреждението(ята) за опасност | Кодове на пиктограмата(ите) и сигналната(ите) дума(и) | Код(ове) на предупреждението(ята) за опасност | Код(ове) на допълнителното(ите) предупреждение(я) за опасност | | |
| 604-005-00-4 | 1,4-dihydroxybenzene;<br>hydroquinone;<br>quinol | 204-617-8 | 123-31-9 | Carc. 2<br>Muta. 2<br>Acute Tox. 4 (*)<br>Eye Dam. 1<br>Skin Sens. 1<br>Aquatic Acute 1 | H351<br>H341<br>H302<br>H318<br>H317<br>H400 | GHS08<br>GHS05<br>GHS07<br>GHS09<br>Dgr | H351<br>H341<br>H302<br>H318<br>H317<br>H400 | | | |
| 604-006-00-X | 3,4-xylenol; [1]<br>2,5-xylenol; [2]<br>2,4-xylenol; [3]<br>2,3-xylenol; [4]<br>2,6-xylenol; [5]<br>xylenol; [6]<br>2,4(or 2,5)-xylenol [7] | 202-439-5 [1]<br>202-461-5 [2]<br>203-321-6 [3]<br>208-395-3 [4]<br>209-400-1 [5]<br>215-089-3 [6]<br>276-245-4 [7] | 95-65-8 [1]<br>95-87-4 [2]<br>105-67-9 [3]<br>526-75-0 [4]<br>576-26-1 [5]<br>1300-71-6 [6]<br>71975-58-1 [7] | Acute Tox. 3 (*)<br>Acute Tox. 3 (*)<br>Skin Corr. 1B<br>Aquatic Chronic 2 | H311<br>H301<br>H314<br>H411 | GHS06<br>GHS05<br>GHS09<br>Dgr | H311<br>H301<br>H314<br>H411 | | | C |
| 604-007-00-5 | 2-naphthol | 205-182-7 | 135-19-3 | Acute Tox. 4 (*)<br>Acute Tox. 4 (*)<br>Aquatic Acute 1 | H332<br>H302<br>H400 | GHS07<br>GHS09<br>Wng | H332<br>H302<br>H400 | | | |
| 604-008-00-0 | 2-chlorophenol; [1]<br>4-chlorophenol; [2]<br>3-chlorophenol; [3]<br>chlorophenol [4] | 202-433-2 [1]<br>203-402-6 [2]<br>203-582-6 [3]<br>246-691-4 [4] | 95-57-8 [1]<br>106-48-9 [2]<br>108-43-0 [3]<br>25167-80-0 [4] | Acute Tox. 4 (*)<br>Acute Tox. 4 (*)<br>Acute Tox. 4 (*)<br>Aquatic Chronic 2 | H332<br>H312<br>H302<br>H411 | GHS07 GHS09<br>Wng | H332<br>H312<br>H302<br>H411 | | | C |

| Индекс № | Международна химична идентификация | ЕО № | CAS № | Класификация | | Етикетиране | | | Специф. пред. концентрации, М-коефициенти | Бележки |
|---|---|---|---|---|---|---|---|---|---|---|
| | | | | Код(ове) на класа (овете) и категорията(иите) на опасност | Код(ове) на предупреждението(ята) за опасност | Кодове на пиктограмата(ите) и сигналната(ите) дума(и) | Код(ове) на предупреждението(ята) за опасност | Код(ове) на допълнителното(ите) предупреждение(я) за опасност | | |
| 604-009-00-6 | pyrogallol;<br>1,2,3-trihydroxybenzene | 201-762-9 | 87-66-1 | Muta. 2<br>Acute Tox. 4 (*)<br>Acute Tox. 4 (*)<br>Acute Tox. 4 (*)<br>Aquatic Chronic 3 | H341<br>H332<br>H312<br>H302<br>H412 | GHS08<br>GHS07<br>Wng | H341<br>H332<br>H312<br>H302<br>H412 | | (*) | |
| 604-010-00-1 | resorcinol;<br>1,3-benzenediol | 203-585-2 | 108-46-3 | Acute Tox. 4 (*)<br>Eye Irrit. 2<br>Skin Irrit. 2<br>Aquatic Acute 1 | H302<br>H319<br>H315<br>H400 | GHS07<br>GHS09<br>Wng | H302<br>H319<br>H315<br>H400 | | (*) | |
| 604-011-00-7 | 2,4-dichlorophenol | 204-429-6 | 120-83-2 | Acute Tox. 3 (*)<br>Acute Tox. 4 (*)<br>Skin Corr. 1B<br>Aquatic Chronic 2 | H311<br>H302<br>H314<br>H411 | GHS06<br>GHS05<br>GHS09<br>Dgr | H311<br>H302<br>H314<br>H411 | | | |
| 604-012-00-2 | 4-chloro-*o*-cresol;<br>4-chloro-2-methyl phenol | 216-381-3 | 1570-64-5 | Acute Tox. 3 (*)<br>Skin Corr. 1A<br>Aquatic Acute 1 | H331<br>H314<br>H400 | GHS06<br>GHS05<br>GHS09<br>Dgr | H331<br>H314<br>H400 | | STOT SE 3;<br>H335: C ≥ 1 % | |
| 604-013-00-8 | 2,3,4,6-tetrachlorophenol | 200-402-8 | 58-90-2 | Acute Tox. 3 (*)<br>Eye Irrit. 2<br>Skin Irrit. 2<br>Aquatic Acute 1<br>Aquatic Chronic 1 | H301<br>H319<br>H315<br>H400<br>H410 | GHS06<br>GHS09<br>Dgr | H301<br>H319<br>H315<br>H410 | | (*)<br>Eye Irrit. 2; H319: C ≥ 5 %<br>Skin Irrit. 2; H315: C ≥ 5 % | |
| 604-014-00-3 | chlorocresol;<br>4-chloro-*m*-cresol;<br>4-chloro-3-methylphenol | 200-431-6 | 59-50-7 | Acute Tox. 4 (*)<br>Acute Tox. 4 (*)<br>Eye Dam. 1<br>Skin Sens. 1<br>Aquatic Acute 1 | H312<br>H302<br>H318<br>H317<br>H400 | GHS05<br>GHS07<br>GHS09<br>Dgr | H312<br>H302<br>H318<br>H317<br>H400 | | (*) | |

| Индекс № | Международна химична идентификация | ЕО № | CAS № | Класификация | | Етикетиране | | | Специф. пред. концентрации, М-коефициенти | Бележки |
|---|---|---|---|---|---|---|---|---|---|---|
| | | | | Код(ове) на класа (овете) и категорията(иите) на опасност | Код(ове) на предупреждението(ята) за опасност | Кодове на пиктограмата(ите) и сигналната(ите) дума(и) | Код(ове) на предупреждението(ята) за опасност | Код(ове) на допълнителното(ите) предупреждение(я) за опасност | | |
| 604-015-00-9 | 2,2'-methylenebis-(3,4,6-trichlorophenol); hexachlorophene | 200-733-8 | 70-30-4 | Acute Tox. 3 (*)<br>Acute Tox. 3 (*)<br>Aquatic Acute 1<br>Aquatic Chronic 1 | H311<br>H301<br>H400<br>H410 | GHS06<br>GHS09<br>Dgr | H311<br>H301<br>H410 | | (*) | |
| 604-016-00-4 | 1,2-dihydroxybenzene; pyrocatechol | 204-427-5 | 120-80-9 | Acute Tox. 4 (*)<br>Acute Tox. 4 (*)<br>Eye Irrit. 2<br>Skin Irrit. 2 | H312<br>H302<br>H319<br>H315 | GHS07<br>Wng | H312<br>H302<br>H319<br>H315 | | | |
| 604-017-00-X | 2,4,5-trichlorophenol | 202-467-8 | 95-95-4 | Acute Tox. 4 (*)<br>Eye Irrit. 2<br>Skin Irrit. 2<br>Aquatic Acute 1<br>Aquatic Chronic 1 | H302<br>H319<br>H315<br>H400<br>H410 | GHS07<br>GHS09<br>Wng | H302<br>H319<br>H315<br>H410 | | (*)<br>Eye Irrit. 2; H319: C ≥ 5 %<br>Skin Irrit. 2; H315: C ≥ 5 % | |
| 604-018-00-5 | 2,4,6-trichlorophenol | 201-795-9 | 88-06-2 | Carc. 2<br>Acute Tox. 4 (*)<br>Eye Irrit. 2<br>Skin Irrit. 2<br>Aquatic Acute 1<br>Aquatic Chronic 1 | H351<br>H302<br>H319<br>H315<br>H400<br>H410 | GHS08<br>GHS07<br>GHS09<br>Wng | H351<br>H302<br>H319<br>H315<br>H410 | | | |
| 604-019-00-0 | dichlorophen (ISO) | 202-567-1 | 97-23-4 | Acute Tox. 4 (*)<br>Eye Irrit. 2<br>Aquatic Acute 1<br>Aquatic Chronic 1 | H302<br>H319<br>H400<br>H410 | GHS07<br>GHS09<br>Wng | H302<br>H319<br>H410 | | | |
| 604-020-00-6 | 2-phenylphenol (ISO)<br>biphenyl-2-ol;<br>2-hydroxybiphenyl; | 201-993-5 | 90-43-7 | Eye Irrit. 2<br>STOT SE 3<br>Skin Irrit. 2<br>Aquatic Acute 1 | H319<br>H335<br>H315<br>H400 | GHS07<br>GHS09<br>Wng | H319<br>H335<br>H315<br>H400 | | | |

| Индекс № | Международна химична идентификация | ЕО № | CAS № | Класификация | | Етикетиране | | | Специф. пред. концентрации, М-коефициенти | Бележки |
|---|---|---|---|---|---|---|---|---|---|---|
| | | | | Код(ове) на класа (овете) и категорията(иите) на опасност | Код(ове) на предупреждението(ята) за опасност | Кодове на пиктограмата(ите) и сигналната(ите) дума(и) | Код(ове) на предупреждението(ята) за опасност | Код(ове) на допълнителното(ите) предупреждение(я) за опасност | | |
| 604-021-00-1 | sodium 2-biphenylate;<br>2-phenylphenol, sodium salt | 205-055-6 | 132-27-4 | Acute Tox. 4 (*)<br>STOT SE 3<br>Skin Irrit. 2<br>Eye Dam. 1<br>Aquatic Acute 1 | H302<br>H335<br>H315<br>H318<br>H400 | GHS05<br>GHS07<br>GHS09<br>Wng | H302<br>H335<br>H315<br>H318<br>H400 | | | |
| 604-022-00-7 | 2,2-dimethyl-1,3-benzodioxol-4-ol | 400-900-7 | 22961-82-6 | Eye Dam. 1 | H318 | GHS05<br>Dgr | H318 | | | |
| 604-023-00-2 | 2,4-dichloro-3-ethylphenol | 401-060-4 | — | Skin Corr. 1B<br>Aquatic Acute 1<br>Aquatic Chronic 1 | H314<br>H400<br>H410 | GHS05<br>GHS09<br>Dgr | H314<br>H410 | | | |
| 604-024-00-8 | 4,4-isobutylethylidenediphenol | 401-720-1 | 6807-17-6 | Repr. 1B<br>Eye Irrit. 2<br>Aquatic Acute 1<br>Aquatic Chronic 1 | H360F (***)<br>H319<br>H400<br>H410 | GHS08<br>GHS09<br>Dgr | H360F (***)<br>H319<br>H410 | | | |
| 604-025-00-3 | 2,5-bis(1,1-dimethylbutyl)hydroquinone | 400-220-0 | — | Aquatic Chronic 2 | H411 | GHS09 | H411 | | | |
| 604-026-00-9 | 2,2-spirobi(6-hydroxy-4,4,7-trimethylchromane) | 400-270-3 | — | Aquatic Chronic 2 | H411 | GHS09 | H411 | | | |
| 604-027-00-4 | 2-methyl-5-(1,1,3,3-tetramethylbutyl)hydroquinone | 400-530-6 | — | Eye Dam. 1<br>Skin Sens. 1<br>Aquatic Chronic 2 | H318<br>H317<br>H411 | GHS05<br>GHS07<br>GHS09<br>Dgr | H318<br>H317<br>H411 | | | |
| 604-028-00-X | 4-amino-3-fluorophenol | 402-230-0 | 399-95-1 | Carc. 1B<br>Acute Tox. 4 (*)<br>Skin Sens. 1<br>Aquatic Chronic 2 | H350<br>H302<br>H317<br>H411 | GHS08<br>GHS07<br>GHS09<br>Dgr | H350<br>H302<br>H317<br>H411 | | | |

| Индекс № | Международна химична идентификация | ЕО № | CAS № | Класификация | | Етикетиране | | | Специф. пред. концентрации, М-коефициенти | Бележки |
|---|---|---|---|---|---|---|---|---|---|---|
| | | | | Код(ове) на класа (овете) и категорията(иите) на опасност | Код(ове) на предупреждението(ята) за опасност | Кодове на пиктограмата(ите) и сигналната(ите) дума(и) | Код(ове) на предупреждението(ята) за опасност | Код(ове) на допълнителното(ите) предупреждение(я) за опасност | | |
| 604-029-00-5 | 1-naphtol | 201-969-4 | 90-15-3 | Acute Tox. 4 (*)<br>Acute Tox. 4 (*)<br>STOT SE 3<br>Skin Irrit. 2<br>Eye Dam. 1 | H312<br>H302<br>H335<br>H315<br>H318 | GHS05<br>GHS07<br>Dgr | H312<br>H302<br>H335<br>H315<br>H318 | | | |
| 604-030-00-0 | bisphenol A;<br>4,4'-isopropylidenediphenol | 201-245-8 | 80-05-7 | Repr. 2<br>STOT SE 3<br>Eye Dam. 1<br>Skin Sens. 1 | H361f (***)<br>H335<br>H318<br>H317 | GHS08<br>GHS05 GHS07<br>Dgr | H361f (***)<br>H335<br>H318<br>H317 | | | |
| 604-031-00-6 | guaiacol | 201-964-7 | 90-05-1 | Acute Tox. 4 (*)<br>Eye Irrit. 2<br>Skin Irrit. 2 | H302<br>H319<br>H315 | GHS07<br>Wng | H302<br>H319<br>H315 | | | |
| 604-032-00-1 | thymol | 201-944-8 | 89-83-8 | Acute Tox. 4 (*)<br>Skin Corr. 1B<br>Aquatic Chronic 2 | H302<br>H314<br>H411 | GHS05<br>GHS07<br>GHS09<br>Dgr | H302<br>H314<br>H411 | | | |
| 604-033-00-7 | isobutyl but-3-enoate | 401-170-2 | 24342-03-8 | Flam. Liq. 3 | H226 | GHS02<br>Wng | H226 | | | |
| 604-034-00-2 | 4,4'-thiodi-*o*-cresol | 403-330-7 | 24197-34-0 | Eye Dam. 1<br>Aquatic Acute 1<br>Aquatic Chronic 1 | H318<br>H400<br>H410 | GHS05<br>GHS09<br>Dgr | H318<br>H410 | | | |
| 604-035-00-8 | 4-nonylphenol, reaction products with formaldehyde and dodecane-1-thiol | 404-160-6 | — | Skin Sens. 1<br>Aquatic Chronic 4 | H317<br>H413 | GHS07<br>Wng | H317<br>H413 | | | |
| 604-036-00-3 | 4,4'-oxybis(ethylenethio)diphenol | 404-590-4 | 90884-29-0 | Skin Sens. 1<br>Aquatic Chronic 2 | H317<br>H411 | GHS07<br>GHS09<br>Wng | H317<br>H411 | | | |

| Индекс № | Международна химична идентификация | ЕО № | CAS № | Класификация | | Етикетиране | | | Специф. пред. концентрации, М-коефициенти | Бележки |
|---|---|---|---|---|---|---|---|---|---|---|
| | | | | Код(ове) на класа (овете) и категорията(иите) на опасност | Код(ове) на предупреждението(ята) за опасност | Кодове на пиктограмата(ите) и сигналната(ите) дума(и) | Код(ове) на предупреждението(ята) за опасност | Код(ове) на допълнителното(ите) предупреждение(я) за опасност | | |
| 604-037-00-9 | 3,5-xylenol;<br>3,5-dimethylphenol | 203-606-5 | 108-68-9 | Acute Tox. 3 (*)<br>Acute Tox. 3 (*)<br>Skin Corr. 1B | H311<br>H301<br>H314 | GHS06<br>GHS05<br>Dgr | H311<br>H301<br>H314 | | | |
| 604-038-00-4 | 4-chloro-3,5-dimethylphenol; [1]<br>chloroxylenol [2] | 201-793-8 [1]<br>215-316-6 [2] | 88-04-0 [1]<br>1321-23-9 [2] | Acute Tox. 4 (*)<br>Eye Irrit. 2<br>Skin Irrit. 2<br>Skin Sens. 1 | H302<br>H319<br>H315<br>H317 | GHS07<br>Wng | H302<br>H319<br>H315<br>H317 | | | |
| 604-039-00-X | ethyl 2-[4-[(6-chlorobenzoxazol-2-yl)oxy] phenoxy]propionate;<br>fenoxaprop-ethyl | 266-362-9 | 66441-23-4 | Skin Sens. 1<br>Aquatic Acute 1<br>Aquatic Chronic 1 | H317<br>H400<br>H410 | GHS07<br>GHS09<br>Wng | H317<br>H410 | | | |
| 604-040-00-5 | fomesafen (ISO);<br>5-[2-chloro-4-(trifluoromethyl)phenoxy]-*N*-(methylsulphonyl)-2-nitrobenzamide | 276-439-9 | 72178-02-0 | Acute Tox. 4 (*) | H302 | GHS07<br>Wng | H302 | | | |
| 604-041-00-0 | acifluorfen (ISO);<br>5-[2-chloro-4-(trifluoromethyl)phenoxy]-2-nitrobenzoic acid [1]<br>sodium 5-[2-chloro-4-(trifluoromethyl) phenoxy]-2-nitrobenzoate;<br>acifluorfen-sodium [2] | 256-634-5 [1]<br>263-560-7 [2] | 50594-66-6 [1]<br>62476-59-9 [2] | Acute Tox. 4 (*)<br>Skin Irrit. 2<br>Eye Dam. 1<br>Aquatic Acute 1<br>Aquatic Chronic 1 | H302<br>H315<br>H318<br>H400<br>H410 | GHS05<br>GHS07<br>GHS09<br>Dgr | H302<br>H315<br>H318<br>H410 | | | |
| 604-042-00-6 | 4-nitrosophenol | 203-251-6 | 104-91-6 | Muta. 2<br>Acute Tox. 4 (*)<br>Eye Dam. 1<br>Aquatic Chronic 2 | H341<br>H302<br>H318<br>H411 | GHS08<br>GHS05<br>GHS07<br>GHS09<br>Dgr | H341<br>H302<br>H318<br>H411 | | | |
| 604-043-00-1 | monobenzone;<br>4-hydroxyphenyl benzyl ether;<br>hydroquinone monobenzyl ether | 203-083-3 | 103-16-2 | Eye Irrit. 2<br>Skin Sens. 1 | H319<br>H317 | GHS07<br>Wng | H319<br>H317 | | | |
| 604-044-00-7 | mequinol;<br>4-methoxyphenol;<br>hydroquinone monomethyl ether | 205-769-8 | 150-76-5 | Acute Tox. 4 (*)<br>Eye Irrit. 2<br>Skin Sens. 1 | H302<br>H319<br>H317 | GHS07<br>Wng | H302<br>H319<br>H317 | | | |

| Индекс № | Международна химична идентификация | ЕО № | CAS № | Класификация | | Етикетиране | | | Специф. пред. концентрации, М-коефициенти | Бележки |
|---|---|---|---|---|---|---|---|---|---|---|
| | | | | Код(ове) на класа (овете) и категорията(иите) на опасност | Код(ове) на предупреждението(ята) за опасност | Кодове на пиктограмата(ите) и сигналната(ите) дума(и) | Код(ове) на предупреждението(ята) за опасност | Код(ове) на допълнителното(ите) предупреждение(я) за опасност | | |
| 604-045-00-2 | 2,3,5-trimethylhydroquinone | 211-838-3 | 700-13-0 | Acute Tox. 4 (*)<br>STOT SE 3<br>Skin Irrit. 2<br>Eye Dam. 1<br>Skin Sens. 1<br>Aquatic Acute 1<br>Aquatic Chronic 1 | H332<br>H335<br>H315<br>H318<br>H317<br>H400<br>H410 | GHS05<br>GHS07<br>GHS09<br>Dgr | H332<br>H335<br>H315<br>H318<br>H317<br>H410 | | | |
| 604-046-00-8 | 4-(4-isopropoxyphenylsulfonyl)phenol | 405-520-5 | 95235-30-6 | Aquatic Chronic 2 | H411 | GHS09 | H411 | | | |
| 604-047-00-3 | 4-(4-tolyloxy)biphenyl | 405-730-7 | 51601-57-1 | STOT RE 2 (*)<br>Aquatic Chronic 4 | H373 (**)<br>H413 | GHS08<br>Wng | H373 (**)<br>H413 | | | |
| 604-048-00-9 | 4,4',4"-(ethan-1,1,1-triyl)triphenol | 405-800-7 | 27955-94-8 | Aquatic Chronic 2 | H411 | GHS09 | H411 | | | |
| 604-049-00-4 | 4-4'-methylenebis(oxyethylenethio)diphenol | 407-480-4 | 93589-69-6 | Aquatic Chronic 2 | H411 | GHS09 | H411 | | | |
| 604-051-00-5 | 3,5-bis((3,5-di-*tert*-butyl-4-hydroxy)benzyl)-2,4,6-trimethylphenol | 401-110-5 | 87113-78-8 | Aquatic Chronic 3 | H412 | — | H412 | | | |
| 604-052-00-0 | 2,2'-methylenebis(6-(2*H*-benzotriazol-2-yl)-4-(1,1,3,3-tetramethylbutyl)phenol) | 403-800-1 | 103597-45-1 | Aquatic Chronic 4 | H413 | — | H413 | | | |
| 604-053-00-6 | 2-methyl-4-(1,1-dimethylethyl)-6-(1-methylpentadecyl)-phenol | 410-760-9 | 157661-93-3 | Skin Irrit. 2<br>Skin Sens. 1<br>Aquatic Acute 1<br>Aquatic Chronic 1 | H315<br>H317<br>H400<br>H410 | GHS07<br>GHS09<br>Wng | H315<br>H317<br>H410 | | | |
| 604-054-00-1 | reaction mass of: 2-methoxy-4-(tetrahydro-4-methylene-2*H*-pyran-2-yl)-phenol;<br>4-(3,6-dihydro-4-methyl-2*H*-pyran-2-yl)-2-methoxyphenol | 412-020-0 | — | Skin Sens. 1<br>Aquatic Chronic 3 | H317<br>H412 | GHS07<br>Wng | H317<br>H412 | | | |

| Индекс № | Международна химична идентификация | ЕО № | CAS № | Класификация | | Етикетиране | | | Специф. пред. концентрации, М-коефициенти | Бележки |
|---|---|---|---|---|---|---|---|---|---|---|
| | | | | Код(ове) на класа (овете) и категорията(иите) на опасност | Код(ове) на предупреждението(ята) за опасност | Кодове на пиктограмата(ите) и сигналната(ите) дума(и) | Код(ове) на предупреждението(ята) за опасност | Код(ове) на допълнителното(ите) предупреждение(я) за опасност | | |
| 604-055-00-7 | 2,2'-((3,3',5,5'-tetramethyl-(1,1'-biphenyl)-4,4'-diyl)-bis(oxymethylene))-bis-oxirane | 413-900-7 | 85954-11-6 | Muta. 2 | H341 | GHS08<br>Wng | H341 | | | |
| 604-056-00-2 | 2-(2-hydroxy-3,5-dinitroanilino)ethanol | 412-520-9 | 99610-72-7 | Flam. Sol. 2<br>Repr. 2<br>Acute Tox. 4 (*) | H228<br>H361f (***)<br>H302 | GHS02<br>GHS07<br>GHS08<br>Dgr | H228<br>H361f (***)<br>H302 | | | |
| 604-057-00-8 | reaction mass of: isomers of 2-(2*H*-benzotriazol-2-yl)-4-methyl-(*n*)-dodecylphenol;<br>isomers of 2-(2*H*-benzotriazol-2-yl)-4-methyl-(*n*)-tetracosylphenol;<br>isomers of 2-(2*H*-benzotriazol-2-yl)-4-methyl-5,6-didodecyl-phenol. *n*=5 or 6 | 401-680-5 | — | Aquatic Chronic 2 | H411 | GHS09 | H411 | | | |
| 604-058-00-3 | 1,2-bis(3-methylphenoxy)ethane | 402-730-9 | 54914-85-1 | Aquatic Acute 1<br>Aquatic Chronic 1 | H400<br>H410 | GHS09<br>Wng | H410 | | | |
| 604-059-00-9 | 2-*n*-hexadecylhydroquinone | 406-400-5 | — | STOT RE 2 (*)<br>Skin Irrit. 2<br>Skin Sens. 1<br>Aquatic Chronic 4 | H373 (**)<br>H315<br>H317<br>H413 | GHS08<br>GHS07<br>Wng | H373 (**)<br>H315<br>H317<br>H413 | | | |
| 604-060-00-4 | 9,9-bis(4-hydroxyphenyl)fluorene | 406-950-6 | 3236-71-3 | Eye Irrit. 2<br>Skin Irrit. 2<br>Aquatic Acute 1<br>Aquatic Chronic 1 | H319<br>H315<br>H400<br>H410 | GHS07<br>GHS09<br>Wng | H319<br>H315<br>H410 | | | |
| 604-061-00-X | reaction mass of: 2-chloro-5-*sec*-tetradecylhydroquinones where *sec*-tetradecyl= 1-methyltridecyl;<br>1-ethyldodecyl;<br>1-propylundecyl;<br>1-butyldecyl;<br>1-pentylnonyl;<br>1-hexyloctyl | 407-740-7 | — | Skin Irrit. 2<br>Skin Sens. 1<br>Aquatic Chronic 3 | H315<br>H317<br>H412 | GHS07<br>Wng | H315<br>H317<br>H412 | | | |

| Индекс № | Международна химична идентификация | ЕО № | CAS № | Класификация | | Етикетиране | | | Специф. пред. концентрации, М-коефициенти | Бележки |
|---|---|---|---|---|---|---|---|---|---|---|
| | | | | Код(ове) на класа (овете) и категорията(иите) на опасност | Код(ове) на предупреждението(ята) за опасност | Кодове на пиктограмата(ите) и сигналната(ите) дума(и) | Код(ове) на предупреждението(ята) за опасност | Код(ове) на допълнителното(ите) предупреждение(я) за опасност | | |
| 604-062-00-5 | 2,4-dimethyl-6-(1-methyl-pentadecyl)phenol | 411-220-5 | — | Skin Irrit. 2<br>Skin Sens. 1<br>Aquatic Acute 1<br>Aquatic Chronic 1 | H315<br>H317<br>H400<br>H410 | GHS07<br>GHS09<br>Wng | H315<br>H317<br>H410 | | | |
| 604-063-00-0 | 5,6-dihydroxyindole | 412-130-9 | 3131-52-0 | Acute Tox. 4 (*)<br>Eye Dam. 1<br>Aquatic Chronic 2 | H302<br>H318<br>H411 | GHS05 GHS07<br>GHS09<br>Dgr | H302<br>H318<br>H411 | | | |
| 604-064-00-6 | 2-(4,6-diphenyl-1,3,5-triazin-2-yl)-5-((hexyl)oxy)-phenol | 411-380-6 | 147315-50-2 | Aquatic Chronic 4 | H413 | — | H413 | | | |
| 604-065-00-1 | 4,4',4"-(1-methylpropan-1-yl-3-ylidene)tris(2-cyclohexyl-5-methylphenol) | 407-460-5 | 111850-25-0 | Aquatic Chronic 2 | H411 | GHS09 | H411 | | | |
| 604-066-00-7 | reaction mass of: phenol, 6-(1,1-dimethylethyl)-4-tetrapropyl-2-[(2-hydroxy-5-tetrapropylphenyl)methyl ($C_{41}$-compound) and methane, 2,2'-bis[6-(1,1-dimethyl-ethyl)-1-hydroxy-4-tetrapropyl-phenyl)]- ($C_{45}$-compound);<br>2,6-bis(1,1-dimethylethyl)-4-tetra-propyl-phenol and 2-(1,1-dimethylethyl)-4-tetra-propyl-phenol;<br>2,6-bis[(6-(1,1-dimethylethyl)-1-hydroxy-4-tetrapropylphenyl)methyl]-4-(tetrapropyl) phenol and 2-[(6-(1,1-dimethylethyl)-1-hydroxy-4-tetrapropylphenylmethyl]-6-[1-hydroxy-4-tetrapropylphenyl)methyl]-4-(tetrapropyl)phenol | 414-550-8 | — | Aquatic Acute 1<br>Aquatic Chronic 1 | H400<br>H410 | GHS09<br>Wng | H410 | | | |
| 604-067-00-2 | reaction mass of: 2,2'-[[(2-hydroxyethyl) imino]bis(methylene)bis[4-dodecylphenol];<br>formaldehyde, oligomer with 4-dodecyl phenol and 2-aminoethanol(n = 2);<br>formaldehyde, oligomer with 4-dodecyl phenol and 2-aminoethanol(n = 3, 4 and higher) | 414-520-4 | — | Skin Irrit. 2<br>Eye Dam. 1<br>Aquatic Acute 1<br>Aquatic Chronic 1 | H315<br>H318<br>H400<br>H410 | GHS05<br>GHS09<br>Dgr | H315<br>H318<br>H410 | | | |

| Индекс № | Международна химична идентификация | ЕО № | CAS № | Класификация | | Етикетиране | | | Специф. пред. концентрации, М-коефициенти | Бележки |
|---|---|---|---|---|---|---|---|---|---|---|
| | | | | Код(ове) на класа (овете) и категорията(иите) на опасност | Код(ове) на предупреждението(ята) за опасност | Кодове на пиктограмата(ите) и сигналната(ите) дума(и) | Код(ове) на предупреждението(ята) за опасност | Код(ове) на допълнителното(ите) предупреждение(я) за опасност | | |
| 604-068-00-8 | (±)-4-[2-[[3-(4-hydroxyphenyl)-1-methylpropyl]amino]-1-hydroxyethyl]phenol hydrochloride | 415-170-5 | 90274-24-1 | Acute Tox. 4 (*)<br>Acute Tox. 4 (*)<br>Skin Sens. 1 | H332<br>H302<br>H317 | GHS07<br>Wng | H332<br>H302<br>H317 | | | |
| 604-069-00-3 | 2-(1-methylpropyl)-4-*tert*-butylphenol | 421-740-4 | 51390-14-8 | Skin Corr. 1B<br>Aquatic Chronic 2 | H314<br>H411 | GHS05<br>GHS09<br>Dgr | H314<br>H411 | | | |
| 604-070-00-9 | triclosan;<br>2,4,4'-trichloro-2'-hydroxy-diphenyl-ether;<br>5-chloro-2-(2,4-dichlorophenoxy)phenol | 222-182-2 | 3380-34-5 | Eye Irrit. 2<br>Skin Irrit. 2<br>Aquatic Acute 1<br>Aquatic Chronic 1 | H319<br>H315<br>H400<br>H410 | GHS07<br>GHS09<br>Wng | H319<br>H315<br>H410 | | M=100 | |
| 605-001-00-5 | formaldehyde ... % | 200-001-8 | 50-00-0 | Carc. 2<br>Acute Tox. 3 (*)<br>Acute Tox. 3 (*)<br>Acute Tox. 3 (*)<br>Skin Corr. 1B<br>Skin Sens. 1 | H351<br>H331<br>H311<br>H301<br>H314<br>H317 | GHS06<br>GHS08<br>GHS05<br>Dgr | H351<br>H331<br>H311<br>H301<br>H314<br>H317 | | (*)<br>Skin Corr. 1B; H314: C ≥25 %<br>Skin Irrit. 2; H315: 5 % ≤ C < 25 %<br>Eye Irrit. 2; H319: 5 % ≤ C < 25 %<br>STOT SE 3; H335: C ≥ 5 %<br>Skin Sens. 1; H317: C ≥ 0,2 % | B D |
| 605-002-00-0 | 1,3,5-trioxan;<br>trioxymethylene | 203-812-5 | 110-88-3 | Flam. Sol. 1<br>Repr. 2<br>STOT SE 3 | H228<br>H361d (***)<br>H335 | GHS02<br>GHS08<br>GHS07<br>Dgr | H228<br>H361d (***)<br>H335 | | | T |
| 605-003-00-6 | acetaldehyde;<br>ethanal | 200-836-8 | 75-07-0 | Flam. Liq. 1<br>Carc. 2<br>Eye Irrit. 2<br>STOT SE 3 | H224<br>H351<br>H319<br>H335 | GHS02<br>GHS08<br>GHS07<br>Dgr | H224<br>H351<br>H319<br>H335 | | | |
| 605-004-00-1 | 2,4,6-trimethyl-1,3,5-trioxan;<br>paraldehyde | 204-639-8 | 123-63-7 | Flam. Liq. **3** | H226 | GHS02<br>Dgr | H226 | | | |

| Индекс № | Международна химична идентификация | ЕО № | CAS № | Класификация | | Етикетиране | | | Специф. пред. концентрации, М-коефициенти | Бележки |
|---|---|---|---|---|---|---|---|---|---|---|
| | | | | Код(ове) на класа (овете) и категорията(иите) на опасност | Код(ове) на предупреждението(ята) за опасност | Кодове на пиктограмата(ите) и сигналната(ите) дума(и) | Код(ове) на предупреждението(ята) за опасност | Код(ове) на допълнителното(ите) предупреждение(я) за опасност | | |
| 605-005-00-7 | 2,4,6,8-tetramethyl-1,3,5,7-tetraoxacyclooctane;<br>metaldehyde | 203-600-2 | 108-62-3 | Flam. Sol. 2<br>Acute Tox. 4 (*) | H228<br>H302 | GHS02<br>GHS07<br>Wng | H228<br>H302 | | | |
| 605-006-00-2 | butyraldehyde | 204-646-6 | 123-72-8 | Flam. Liq. 2 | H225 | GHS02<br>Dgr | H225 | | | |
| 605-007-00-8 | 1,1-dimethoxyethane;<br>dimethyl acetal | 208-589-8 | 534-15-6 | Flam. Liq. 2 | H225 | GHS02<br>Dgr | H225 | | | |
| 605-008-00-3 | acrylaldehyde;<br>acrolein;<br>prop-2-enal | 203-453-4 | 107-02-8 | Flam. Liq. 2<br>Acute Tox. 2 (*)<br>Acute Tox. 3 (*)<br>Acute Tox. 3 (*)<br>Skin Corr. 1B<br>Aquatic Acute 1 | H225<br>H330<br>H311<br>H301<br>H314<br>H400 | GHS02<br>GHS06<br>GHS05<br>GHS09<br>Dgr | H225<br>H330<br>H311<br>H301<br>H314<br>H400 | | | D |
| 605-009-00-9 | crotonaldehyde;<br>2-butenal; [1]<br>(*E*)-2-butenal;<br>(*E*)-crotonaldehyde [2] | 224-030-0 [1]<br>204-647-1 [2] | 4170-30-3 [1]<br>123-73-9 [2] | Flam. Liq. 2<br>Muta. 2<br>Acute Tox. 2 (*)<br>Acute Tox. 3 (*)<br>Acute Tox. 3 (*)<br>STOT RE 2 (*)<br>STOT SE 3<br>Skin Irrit. 2<br>Eye Dam. 1<br>Aquatic Acute 1 | H225<br>H341<br>H330<br>H311<br>H301<br>H373 (**)<br>H335<br>H315<br>H318<br>H400 | GHS02<br>GHS06<br>GHS08<br>GHS05<br>GHS09<br>Dgr | H225<br>H341<br>H330<br>H311<br>H301<br>H373 (**)<br>H335<br>H315<br>H318<br>H400 | | | |
| 605-010-00-4 | 2-furaldehyde | 202-627-7 | 98-01-1 | Carc. 2<br>Acute Tox. 3 (*)<br>Acute Tox. 3 (*)<br>Acute Tox. 4 (*)<br>Eye Irrit. 2<br>STOT SE 3 | H351<br>H331<br>H301<br>H312<br>H319<br>H335 | GHS06<br>GHS08<br>Dgr | H351<br>H331<br>H301<br>H312<br>H319<br>H335 | | (*) | |

| Индекс № | Международна химична идентификация | ЕО № | CAS № | Класификация | | Етикетиране | | | Специф. пред. концентрации, М-коефициенти | Бележки |
|---|---|---|---|---|---|---|---|---|---|---|
| | | | | Код(ове) на класа (овете) и категорията(иите) на опасност | Код(ове) на предупреждението(ята) за опасност | Кодове на пиктограмата(ите) и сигналната(ите) дума(и) | Код(ове) на предупреждението(ята) за опасност | Код(ове) на допълнителното(ите) предупреждение(я) за опасност | | |
| 605-011-00-X | 2-chlorobenzaldehyde;<br>*o*-chlorobenzaldehyde | 201-956-3 | 89-98-5 | Skin Corr. 1B | H314 | GHS05<br>Dgr | H314 | | | |
| 605-012-00-5 | benzaldehyde | 202-860-4 | 100-52-7 | Acute Tox. 4 (*) | H302 | GHS07<br>Wng | H302 | | | |
| 605-013-00-0 | chloralose (INN);<br>(*R*)-1,2-O-(2,2,2-trichloroethylidene)-α-D-glucofuranose;<br>glucochloralose;<br>anhydroglucochloral | 240-016-7 | 15879-93-3 | Acute Tox. 4 (*)<br>Acute Tox. 4 (*) | H332<br>H302 | GHS07<br>Wng | H332<br>H302 | | | |
| 605-014-00-6 | chloral hydrate;<br>2,2,2-trichloroethane-1,1-diol | 206-117-5 | 302-17-0 | Acute Tox. 3 (*)<br>Eye Irrit. 2<br>Skin Irrit. 2 | H301<br>H319<br>H315 | GHS06<br>Dgr | H301<br>H319<br>H315 | | | |
| 605-015-00-1 | 1,1-diethoxyethane;<br>acetal | 203-310-6 | 105-57-7 | Flam. Liq. 2<br>Eye Irrit. 2<br>Skin Irrit. 2 | H225<br>H319<br>H315 | GHS02<br>GHS07<br>Dgr | H225<br>H319<br>H315 | | | |
| 605-016-00-7 | glyoxal... %;<br>ethandial... % | 203-474-9 | 107-22-2 | Muta. 2<br>Acute Tox. 4 (*)<br>Eye Irrit. 2<br>Skin Irrit. 2<br>Skin Sens. 1 | H341<br>H332<br>H319<br>H315<br>H317 | GHS07<br>GHS08<br>Wng | H341<br>H332<br>H319<br>H315<br>H317 | | (*) | B |
| 605-017-00-2 | 1,3-dioxolane | 211-463-5 | 646-06-0 | Flam. Liq. 2 | H225 | GHS02<br>Dgr | H225 | | | |
| 605-018-00-8 | propanal;<br>propionaldehyde | 204-623-0 | 123-38-6 | Flam. Liq. 2<br>Eye Irrit. 2<br>STOT SE 3<br>Skin Irrit. 2 | H225<br>H319<br>H335<br>H315 | GHS02<br>GHS07<br>Dgr | H225<br>H319<br>H335<br>H315 | | | |
| 605-019-00-3 | citral | 226-394-6 | 5392-40-5 | Skin Irrit. 2<br>Skin Sens. 1 | H315<br>H317 | GHS07<br>Wng | H315<br>H317 | | | |

| Индекс № | Международна химична идентификация | ЕО № | CAS № | Класификация | | Етикетиране | | | Специф. пред. концентрации, М-коефициенти | Бележки |
|---|---|---|---|---|---|---|---|---|---|---|
| | | | | Код(ове) на класа (овете) и категорията(иите) на опасност | Код(ове) на предупреждението(ята) за опасност | Кодове на пиктограмата(ите) и сигналната(ите) дума(и) | Код(ове) на предупреждението(ята) за опасност | Код(ове) на допълнителното(ите) предупреждение(я) за опасност | | |
| 605-020-00-9 | safrole;<br>5-allyl-1,3-benzodioxole | 202-345-4 | 94-59-7 | Carc. 1B<br>Muta. 2<br>Acute Tox. 4 (*) | H350<br>H341<br>H302 | GHS08<br>GHS07<br>Dgr | H350<br>H341<br>H302 | | | |
| 605-021-00-4 | formaldehyde, reaction products with butylphenol | 294-145-9 | 91673-30-2 | Skin Sens. 1 | H317 | GHS07<br>Wng | H317 | | | |
| 605-022-00-X | glutaral;<br>glutaraldehyde;<br>1,5-pentanedial | 203-856-5 | 111-30-8 | Acute Tox. 3 (*)<br>Acute Tox. 3 (*)<br>Skin Corr. 1B<br>Resp. Sens. 1<br>Skin Sens. 1<br>Aquatic Acute 1 | H331<br>H301<br>H314<br>H334<br>H317<br>H400 | GHS06<br>GHS08<br>GHS05<br>GHS09<br>Dgr | H331<br>H301<br>H314<br>H334<br>H317<br>H400 | | (*)<br>Skin Corr. 1B; H314: C ≥ 10 %<br>Skin Irrit. 2; H315: 0,5 % ≤ C < 10 %<br>Eye Dam. ; H318: 2 % ≤ C < 10 %<br>Eye Irrit. 2; H319: 0,5 % ≤ C < 2 %<br>STOT SE; H335: C ≥ 0,5 %<br>Skin Sens. 1; H317: C ≥ 0,5 % | |
| 605-025-00-6 | chloroacetaldehyde | 203-472-8 | 107-20-0 | Carc. 2<br>Acute Tox. 2 (*)<br>Acute Tox. 3 (*)<br>Acute Tox. 3 (*)<br>Skin Corr. 1B<br>Aquatic Acute 1 | H351<br>H330<br>H311<br>H301<br>H314<br>H400 | GHS06<br>GHS08<br>GHS05<br>GHS09<br>Dgr | H351<br>H330<br>H311<br>H301<br>H314<br>H400 | | STOT SE 3; H335: C ≥ 5 % | |
| 605-026-00-1 | 2,5,7,7-tetramethyloctanal | 405-690-0 | 114119-97-0 | Skin Irrit. 2<br>Skin Sens. 1<br>Aquatic Chronic 2 | H315<br>H317<br>H411 | GHS07 GHS09<br>Wng | H315<br>H317<br>H411 | | | |
| 605-027-00-7 | reaction mass of: 3a,4,5,6,7,7a-hexahydro-4,7-methano-1*H*-indene-6-carboxaldehyde; 3a,4,5,6,7,7a-hexahydro-4,7-methano-1*H*-indene-5-carboxaldehyde | 410-480-7 | — | Skin Sens. 1<br>Aquatic Chronic 2 | H317<br>H411 | GHS07<br>GHS09<br>Wng | H317<br>H411 | | | |

| Индекс № | Международна химична идентификация | ЕО № | CAS № | Класификация | | Етикетиране | | | Специф. пред. концентрации, М-коефициенти | Бележки |
|---|---|---|---|---|---|---|---|---|---|---|
| | | | | Код(ове) на класа (овете) и категорията(иите) на опасност | Код(ове) на предупреждението(ята) за опасност | Кодове на пиктограмата(ите) и сигналната(ите) дума(и) | Код(ове) на предупреждението(ята) за опасност | Код(ове) на допълнителното(ите) предупреждение(я) за опасност | | |
| 605-028-00-2 | β-methyl-3-(1-methylethyl)-benzenepropanal | 412-050-4 | 125109-85-5 | Aquatic Chronic 2 | H411 | GHS09 | H411 | | | |
| 605-029-00-8 | 2-cyclohexylpropanal | 412-270-0 | 2109-22-0 | Skin Sens. 1<br>Aquatic Chronic 2 | H317<br>H411 | GHS07<br>GHS09<br>Wng | H317<br>H411 | | | |
| 605-030-00-3 | 1-(*p*-methoxyphenyl)acetaldehyde oxime | 411-510-1 | 3353-51-3 | Skin Sens. 1 | H317 | GHS07<br>Wng | H317 | | | |
| 605-031-00-9 | reaction mass of: 2,2-dimethoxyethanal [this component is considered to be anhydrous in terms of identity, structure and composition. However, 2,2-dimethoxyethanal will exist in a hydrated form. 60 % anhydrous is equivalent to 70.4 % hydrate;<br>water(Including free water and water in hydrated 2,2-dimethoxyethanal)] | 421-890-0 | — | Skin Sens. 1 | H317 | GHS07<br>Wng | H317 | | | |
| 606-001-00-8 | acetone;<br>propan-2-one;<br>propanone | 200-662-2 | 67-64-1 | Flam. Liq. 2<br>Eye Irrit. 2<br>STOT SE 3 | H225<br>H319<br>H336 | GHS02<br>GHS07<br>Dgr | H225<br>H319<br>H336 | EUH066 | | |
| 606-002-00-3 | butanone;<br>ethyl methyl ketone | 201-159-0 | 78-93-3 | Flam. Liq. 2<br>Eye Irrit. 2<br>STOT SE 3 | H225<br>H319<br>H336 | GHS02<br>GHS07<br>Dgr | H225<br>H319<br>H336 | EUH066 | | |
| 606-003-00-9 | heptan-3-one;<br>butyl ethyl ketone | 203-388-1 | 106-35-4 | Flam. Liq. 3<br>Acute Tox. 4 (*)<br>Eye Irrit. 2 | H226<br>H332<br>H319 | GHS02<br>GHS07<br>Wng | H226<br>H332<br>H319 | | | |
| 606-004-00-4 | 4-methylpentan-2-one;<br>isobutyl methyl ketone | 203-550-1 | 108-10-1 | Flam. Liq. 2<br>Acute Tox. 4 (*)<br>Eye Irrit. 2<br>STOT SE 3 | H225<br>H332<br>H319<br>H335 | GHS02<br>GHS07<br>Dgr | H225<br>H332<br>H319<br>H335 | EUH066 | | |
| 606-005-00-X | 2,6-dimethylheptan-4-one;<br>di-isobutyl ketone | 203-620-1 | 108-83-8 | Flam. Liq. 3<br>STOT SE 3 | H226<br>H335 | GHS02<br>GHS07<br>Wng | H226<br>H335 | | STOT SE 3;<br>H335: C ≥ 10 % | |

| Индекс № | Международна химична идентификация | ЕО № | CAS № | Класификация | | Етикетиране | | | Специф. пред. концентрации, М-коефициенти | Бележки |
|---|---|---|---|---|---|---|---|---|---|---|
| | | | | Код(ове) на класа (овете) и категорията(иите) на опасност | Код(ове) на предупреждението(ята) за опасност | Кодове на пиктограмата(ите) и сигналната(ите) дума(и) | Код(ове) на предупреждението(ята) за опасност | Код(ове) на допълнителното(ите) предупреждение(я) за опасност | | |
| 606-006-00-5 | pentan-3-one;<br>diethyl ketone | 202-490-3 | 96-22-0 | Flam. Liq. 2<br>STOT SE 3<br>STOT SE 3 | H225<br>H335<br>H336 | GHS02<br>GHS07<br>Dgr | H225<br>H335<br>H336 | EUH066 | | |
| 606-007-00-0 | 3-methylbutan-2-one;<br>methyl isopropyl ketone | 209-264-3 | 563-80-4 | Flam. Liq. 2 | H225 | GHS02<br>Dgr | H225 | | | |
| 606-009-00-1 | 4-methylpent-3-en-2-one;<br>mesityl oxide | 205-502-5 | 141-79-7 | Flam. Liq. 3<br>Acute Tox. 4 (*)<br>Acute Tox. 4 (*)<br>Acute Tox. 4 (*) | H226<br>H332<br>H312<br>H302 | GHS02<br>GHS07<br>Wng | H226<br>H332<br>H312<br>H302 | | (*) | |
| 606-010-00-7 | cyclohexanone | 203-631-1 | 108-94-1 | Flam. Liq. 3<br>Acute Tox. 4 (*) | H226<br>H332 | GHS02<br>GHS07<br>Wng | H226<br>H332 | | | |
| 606-011-00-2 | 2-methylcyclohexanone | 209-513-6 | 583-60-8 | Flam. Liq. 3<br>Acute Tox. 4 (*) | H226<br>H332 | GHS02<br>GHS07<br>Wng | H226<br>H332 | | | |
| 606-012-00-8 | 3,5,5-trimethylcyclohex-2-enone;<br>isophorone | 201-126-0 | 78-59-1 | Carc. 2<br>Acute Tox. 4 (*)<br>Acute Tox. 4 (*)<br>Eye Irrit. 2<br>STOT SE 3 | H351<br>H312<br>H302<br>H319<br>H335 | GHS08<br>GHS07<br>Wng | H351<br>H312<br>H302<br>H319<br>H335 | | STOT SE 3;<br>H335: C ≥ 10 % | |
| 606-013-00-3 | *p*-benzoquinone;<br>quinone | 203-405-2 | 106-51-4 | Acute Tox. 3 (*)<br>Acute Tox. 3 (*)<br>Eye Irrit. 2<br>STOT SE 3<br>Skin Irrit. 2<br>Aquatic Acute 1 | H331<br>H301<br>H319<br>H335<br>H315<br>H400 | GHS06<br>GHS09<br>Dgr | H331<br>H301<br>H319<br>H335<br>H315<br>H400 | | | |

| Индекс № | Международна химична идентификация | ЕО № | CAS № | Класификация | | Етикетиране | | | Специф. пред. концентрации, М-коефициенти | Бележки |
|---|---|---|---|---|---|---|---|---|---|---|
| | | | | Код(ове) на класа (овете) и категорията(иите) на опасност | Код(ове) на предупреждението(ята) за опасност | Кодове на пиктограмата(ите) и сигналната(ите) дума(и) | Код(ове) на предупреждението(ята) за опасност | Код(ове) на допълнителното(ите) предупреждение(я) за опасност | | |
| 606-014-00-9 | chlorophacinone (ISO);<br>2-(2-(4-chlorophenyl)phenylacetyl)indan-1,3-dione | 223-003-0 | 3691-35-8 | Acute Tox. 1<br>Acute Tox. 2 (*)<br>Acute Tox. 3 (*)<br>STOT RE 1<br>Aquatic Acute 1<br>Aquatic Chronic 1 | H310<br>H300<br>H331<br>H372 (**)<br>H400<br>H410 | GHS06<br>GHS08<br>GHS09<br>Dgr | H310<br>H300<br>H331<br>H372 (**)<br>H410 | | | |
| 606-016-00-X | pindone (ISO);<br>2-pivaloylindan-1,3-dione | 201-462-8 | 83-26-1 | Acute Tox. 3 (*)<br>STOT RE 1<br>Aquatic Acute 1<br>Aquatic Chronic 1 | H301<br>H372 (**)<br>H400<br>H410 | GHS06<br>GHS08<br>GHS09<br>Dgr | H301<br>H372 (**)<br>H410 | | | |
| 606-017-00-5 | diketene;<br>diketen | 211-617-1 | 674-82-8 | Flam. Liq. 3<br>Acute Tox. 4 (*) | H226<br>H332 | GHS02<br>GHS07<br>Wng | H226<br>H332 | | | D |
| 606-018-00-0 | dichlone (ISO);<br>2,3-dichloro-1,4-naphthoquinone | 204-210-5 | 117-80-6 | Acute Tox. 4 (*)<br>Eye Irrit. 2<br>Skin Irrit. 2<br>Aquatic Acute 1<br>Aquatic Chronic 1 | H302<br>H319<br>H315<br>H400<br>H410 | GHS07<br>GHS09<br>Wng | H302<br>H319<br>H315<br>H410 | | | |
| 606-019-00-6 | chlordecone (ISO);<br>perchloropentacyclo[5,3,0,$0^{2,6}$,$0^{3,9}$,$0^{4,8}$] decan-5-one;<br>decachloropentacyclo[5,2,1,$0^{2,6}$,$0^{3,9}$,$0^{5,8}$] decan-4-one | 205-601-3 | 143-50-0 | Carc. 2<br>Acute Tox. 3 (*)<br>Acute Tox. 3 (*)<br>Aquatic Acute 1<br>Aquatic Chronic 1 | H351<br>H311<br>H301<br>H400<br>H410 | GHS06<br>GHS08<br>GHS09<br>Dgr | H351<br>H311<br>H301<br>H410 | | | |
| 606-020-00-1 | 5-methylheptan-3-one | 208-793-7 | 541-85-5 | Flam. Liq. 3<br>Eye Irrit. 2<br>STOT SE 3 | H226<br>H319<br>H335 | GHS02<br>GHS07<br>Wng | H226<br>H319<br>H335 | | STOT SE 3;<br>H335: C ≥ 10 % | |

| Индекс № | Международна химична идентификация | ЕО № | CAS № | Класификация | | Етикетиране | | | Специф. пред. концентрации, М-коефициенти | Бележки |
|---|---|---|---|---|---|---|---|---|---|---|
| | | | | Код(ове) на класа (овете) и категорията(иите) на опасност | Код(ове) на предупреждението(ята) за опасност | Кодове на пиктограмата(ите) и сигналната(ите) дума(и) | Код(ове) на предупреждението(ята) за опасност | Код(ове) на допълнителното(ите) предупреждение(я) за опасност | | |
| 606-021-00-7 | *N*-methyl-2-pyrrolidone | 212-828-1 | 872-50-4 | Eye Irrit. 2<br>Skin Irrit. 2 | H319<br>H315 | GHS07<br>Wng | H319<br>H315 | | | |
| 606-022-00-2 | 1-phenyl-3-pyrazolidone | 202-155-1 | 92-43-3 | Acute Tox. 4 (*)<br>Aquatic Chronic 2 | H302<br>H411 | GHS07<br>GHS09<br>Wng | H302<br>H411 | | | |
| 606-023-00-8 | 4-methoxy-4-methylpentan-2-one | 203-512-4 | 107-70-0 | Flam. Liq. 3<br>Acute Tox. 4 (*) | H226<br>H332 | GHS02<br>GHS07<br>Wng | H226<br>H332 | | | |
| 606-024-00-3 | heptan-2-one;<br>methyl amyl ketone | 203-767-1 | 110-43-0 | Flam. Liq. 3<br>Acute Tox. 4 (*)<br>Acute Tox. 4 (*) | H226<br>H332<br>H302 | GHS02<br>GHS07<br>Wng | H226<br>H332<br>H302 | | | |
| 606-025-00-9 | cyclopentanone | 204-435-9 | 120-92-3 | Flam. Liq. 3<br>Eye Irrit. 2<br>Skin Irrit. 2 | H226<br>H319<br>H315 | GHS02<br>GHS07<br>Wng | H226<br>H319<br>H315 | | | |
| 606-026-00-4 | 5-methylhexan-2-one;<br>isoamyl methyl ketone | 203-737-8 | 110-12-3 | Flam. Liq. 3<br>Acute Tox. 4 * | H226<br>H332 | GHS02<br>GHS07<br>Wng | H226<br>H332 | | | |
| 606-027-00-X | heptan-4-one;<br>di-*n*-propyl ketone | 204-608-9 | 123-19-3 | Flam. Liq. 3<br>Acute Tox. 4 (*) | H226<br>H332 | GHS02<br>GHS07<br>Wng | H226<br>H332 | | | |
| 606-028-00-5 | 2,4-dimethylpentan-3-one;<br>di-isopropyl ketone | 209-294-7 | 565-80-0 | Flam. Liq. 2<br>Acute Tox. 4 (*) | H225<br>H332 | GHS02<br>GHS07<br>Dgr | H225<br>H332 | | | |
| 606-029-00-0 | pentane-2,4-dione;<br>acetylacetone | 204-634-0 | 123-54-6 | Flam. Liq. 3<br>Acute Tox. 4 (*) | H226<br>H302 | GHS02<br>GHS07<br>Wng | H226<br>H302 | | | |

| Индекс № | Международна химична идентификация | ЕО № | CAS № | Класификация | | Етикетиране | | | Специф. пред. концентрации, М-коефициенти | Бележки |
|---|---|---|---|---|---|---|---|---|---|---|
| | | | | Код(ове) на класа (овете) и категорията(иите) на опасност | Код(ове) на предупреждението(ята) за опасност | Кодове на пиктограмата(ите) и сигналната(ите) дума(и) | Код(ове) на предупреждението(ята) за опасност | Код(ове) на допълнителното(ите) предупреждение(я) за опасност | | |
| 606-030-00-6 | hexan-2-one;<br>methyl butyl ketone;<br>butyl methyl ketone;<br>methyl-*n*-butyl ketone | 209-731-1 | 591-78-6 | Flam. Liq. 3<br>Repr. 2<br>STOT RE 1<br>STOT SE 3 | H226<br>H361f ***<br>H372 **<br>H336 | GHS02<br>GHS08<br>GHS07<br>Dgr | H226<br>H361f (***)<br>H372 (**)<br>H336 | | | |
| 606-031-00-1 | 3-propanolide;<br>1,3-propiolactone | 200-340-1 | 57-57-8 | Carc. 1B<br>Acute Tox. 2 (*)<br>Eye Irrit. 2<br>Skin Irrit. 2 | H350<br>H330<br>H319<br>H315 | GHS06<br>GHS08<br>Dgr | H350<br>H330<br>H319<br>H315 | | | |
| 606-032-00-7 | hexachloroacetone | 204-129-5 | 116-16-5 | Acute Tox. 4 (*)<br>Aquatic Chronic 2 | H302<br>H411 | GHS07<br>GHS09<br>Wng | H302<br>H411 | | | |
| 606-033-00-2 | 2-(3,4-dichlorophenyl)-4-methyl-1,2,4-oxadiazolidinedione;<br>methazole | 243-761-6 | 20354-26-1 | Acute Tox. 4 (*)<br>Acute Tox. 4 (*)<br>Eye Irrit. 2<br>Skin Irrit. 2<br>Aquatic Chronic 2 | H312<br>H302<br>H319<br>H315<br>H411 | GHS07<br>GHS09<br>Wng | H312<br>H302<br>H319<br>H315<br>H411 | | | |
| 606-034-00-8 | metribuzin (ISO);<br>4-amino-6-*tert*-butyl-3-methylthio-1,2,4-triazin-5(4*H*)-one;<br>4-amino-4,5-dihydro-6-(1,1-dimethylethyl)-3-methylthio-1,2,4-triazin-5-one | 244-209-7 | 21087-64-9 | Acute Tox. 4 (*)<br>Aquatic Acute 1<br>Aquatic Chronic 1 | H302<br>H400<br>H410 | GHS07<br>GHS09<br>Wng | H302<br>H410 | | | |
| 606-035-00-3 | chloridazon (ISO);<br>5-amino-4-chloro-2-phenylpyridazine-3-(2*H*)-one;<br>pyrazon | 216-920-2 | 1698-60-8 | Skin Sens. 1<br>Aquatic Acute 1<br>Aquatic Chronic 1 | H317<br>H400<br>H410 | GHS07<br>GHS09<br>Wng | H317<br>H410 | | | |

| Индекс № | Международна химична идентификация | ЕО № | CAS № | Класификация | | Етикетиране | | | Специф. пред. концентрации, М-коефициенти | Бележки |
|---|---|---|---|---|---|---|---|---|---|---|
| | | | | Код(ове) на класа (овете) и категорията(иите) на опасност | Код(ове) на предупреждението(ята) за опасност | Кодове на пиктограмата(ите) и сигналната(ите) дума(и) | Код(ове) на предупреждението(ята) за опасност | Код(ове) на допълнителното(ите) предупреждение(я) за опасност | | |
| 606-036-00-9 | quinomethionate;<br>chinomethionat (ISO);<br>6-methyl-1,3-dithiolo(4,5-*b*)quinoxalin-2-one | 219-455-3 | 2439-01-2 | Repr. 2<br>Acute Tox. 4 (*)<br>Acute Tox. 4 (*)<br>Acute Tox. 4 (*)<br>STOT RE 2 (*)<br>Eye Irrit. 2<br>Skin Sens. 1<br>Aquatic Acute 1<br>Aquatic Chronic 1 | H361f (***)<br>H332<br>H312<br>H302<br>H373 (**)<br>H319<br>H317<br>H400<br>H410 | GHS08<br>GHS07<br>GHS09<br>Wng | H361f (***)<br>H332<br>H312<br>H302<br>H373 (**)<br>H319<br>H317<br>H410 | | | |
| 606-037-00-4 | triadimefon (ISO);<br>1-(4-chlorophenoxy)-3,3-dimethyl-1-(1,2,4-triazol-1-yl)butanone | 256-103-8 | 43121-43-3 | Acute Tox. 4 (*)<br>Skin Sens. 1<br>Aquatic Chronic 2 | H302<br>H317<br>H411 | GHS07<br>GHS09<br>Wng | H302<br>H317<br>H411 | | | |
| 606-038-00-X | diphacinone (ISO);<br>2-diphenylacetylindan-1,3-dione | 201-434-5 | 82-66-6 | Acute Tox. 2 (*)<br>STOT RE 1 | H300<br>H372 (**) | GHS06<br>GHS08<br>Dgr | H300<br>H372 (**) | | | |
| 606-039-00-5 | 5(or 6)-*tert*-butyl-2'-chloro-6'-ethylamino-3',7'-dimethylspiro(isobenzofuran-1(1*H*),9'-xanthene)-3-one | 400-680-2 | — | Acute Tox. 4 (*)<br>Aquatic Acute 1<br>Aquatic Chronic 1 | H332<br>H400<br>H410 | GHS07<br>GHS09<br>Wng | H332<br>H410 | | | |
| 606-040-00-0 | (*N*-benzyl-*N*-ethyl)amino-3-hydroxyacetophenone hydrochloride | 401-840-4 | 55845-90-4 | Eye Dam. 1<br>Aquatic Chronic 2 | H318<br>H411 | GHS05<br>GHS09<br>Dgr | H318<br>H411 | | | |
| 606-041-00-6 | 2-methyl-1-(4-methylthiophenyl)-2-morpholinopropan-1-one | 400-600-6 | 71868-10-5 | Acute Tox. 4 (*)<br>Aquatic Chronic 2 | H302<br>H411 | GHS07<br>GHS09<br>Wng | H302<br>H411 | | | |
| 606-042-00-1 | acetophenone | 202-708-7 | 98-86-2 | Acute Tox. 4 (*)<br>Eye Irrit. 2 | H302<br>H319 | GHS07<br>Wng | H302<br>H319 | | | |

| Индекс № | Международна химична идентификация | ЕО № | CAS № | Класификация | | Етикетиране | | | Специф. пред. концентрации, М-коефициенти | Бележки |
|---|---|---|---|---|---|---|---|---|---|---|
| | | | | Код(ове) на класа (овете) и категорията(иите) на опасност | Код(ове) на предупреждението(ята) за опасност | Кодове на пиктограмата(ите) и сигналната(ите) дума(и) | Код(ове) на предупреждението(ята) за опасност | Код(ове) на допълнителното(ите) предупреждение(я) за опасност | | |
| 606-043-00-7 | 2,4-di-*tert*-butylcyclohexanone | 405-340-7 | 13019-04-0 | Skin Irrit. 2<br>Aquatic Chronic 2 | H315<br>H411 | GHS07<br>GHS09<br>Wng | H315<br>H411 | | | |
| 606-044-00-2 | 2,4,6-trimethylbenzophenone | 403-150-9 | 954-16-5 | Acute Tox. 4 (*)<br>Eye Irrit. 2<br>Aquatic Acute 1<br>Aquatic Chronic 1 | H302<br>H319<br>H400<br>H410 | GHS07<br>GHS09<br>Wng | H302<br>H319<br>H410 | | | |
| 606-045-00-8 | oxadiazon (ISO);<br>3-[2,4-dichloro-5-(1-methylethoxy)phenyl]-5-(1,1-dimethylethyl)-1,3,4-oxadiazol-2(3*H*)-one | 243-215-7 | 19666-30-9 | Aquatic Acute 1<br>Aquatic Chronic 1 | H400<br>H410 | GHS09<br>Wng | H410 | | | |
| 606-046-00-3 | reaction mass of *cis*- and *trans*-cyclohexadec-8-en-1-one | 401-700-2 | 3100-36-5 | Aquatic Acute 1<br>Aquatic Chronic 1 | H400<br>H410 | GHS09<br>Wng | H410 | | | |
| 606-047-00-9 | 2-benzyl-2-dimethylamino-4-morpholinobutyrophenone | 404-360-3 | 119313-12-1 | Aquatic Acute 1<br>Aquatic Chronic 1 | H400<br>H410 | GHS09<br>Wng | H410 | | | |
| 606-048-00-4 | 2'-anilino-3'-methyl-6'-dipentylaminospiro(isobenzofuran-1(1*H*),9'-xanthen)-3-one | 406-480-1 | — | Aquatic Chronic 4 | H413 | — | H413 | | | |
| 606-049-00-X | 4-(*trans*-4-propylcyclohexyl)acetophenone | 406-700-6 | 78531-61-0 | Skin Sens. 1<br>Aquatic Chronic 4 | H317<br>H413 | GHS07<br>Wng | H317<br>H413 | | | |
| 606-050-00-5 | 6-anilino-1-benzoyl-4-(4-*tert*-pentylphenoxy)naphto[1,2,3-de]quinoline-2,7-(3*H*)-dione | 412-480-2 | 72453-58-8 | Aquatic Chronic 2 | H411 | GHS09 | H411 | | | |
| 606-051-00-0 | 4-pentylcyclohexanone | 406-670-4 | 61203-83-6 | Aquatic Chronic 2 | H411 | GHS09 | H411 | | | |
| 606-052-00-6 | 4-(*N*,*N*-dibutylamino)-2-hydroxy-2'-carboxybenzophenone | 410-410-5 | 54574-82-2 | Aquatic Chronic 3 | H412 | — | H412 | | | |

| Индекс № | Международна химична идентификация | ЕО № | CAS № | Класификация | | Етикетиране | | | Специф. пред. концентрации, М-коефициенти | Бележки |
|---|---|---|---|---|---|---|---|---|---|---|
| | | | | Код(ове) на класа (овете) и категорията(иите) на опасност | Код(ове) на предупреждението(ята) за опасност | Кодове на пиктограмата(ите) и сигналната(ите) дума(и) | Код(ове) на предупреждението(ята) за опасност | Код(ове) на допълнителното(ите) предупреждение(я) за опасност | | |
| 606-053-00-1 | flurtamone (ISO);<br>(*RS*)-5-methylamino-2-phenyl-4-(α, α,α-trifluoro-*m*-tolyl)furan-3(2*H*)-one | — | 96525-23-4 | Aquatic Acute 1<br>Aquatic Chronic 1 | H400<br>H410 | GHS09<br>Wng | H410 | | | |
| 606-054-00-7 | isoxaflutole (ISO);<br>5-cyclopropyl-1,2-oxazol-4-yl α, α,α-trifluoro-2-mesyl-*p*-tolyl ketone | — | 141112-29-0 | Repr. 2<br>Aquatic Acute 1<br>Aquatic Chronic 1 | H361d (***)<br>H400<br>H410 | GHS08<br>GHS09<br>Wng | H361d (***)<br>H410 | | | |
| 606-055-00-2 | 1-(2,3-dihydro-1,3,3,6-tetramethyl-1-(1-methylethyl)-1*H*-inden-5-yl)ethanone | 411-180-9 | 92836-10-7 | Acute Tox. 4 (*)<br>STOT RE 2 (*)<br>Aquatic Chronic 2 | H302<br>H373 (**)<br>H411 | GHS08<br>GHS07<br>GHS09<br>Wng | H302<br>H373 (**)<br>H411 | | | |
| 606-056-00-8 | 4-chloro-3',4'-dimethoxybenzophenone | 404-610-1 | 116412-83-0 | Aquatic Acute 1<br>Aquatic Chronic 1 | H400<br>H410 | GHS09<br>Wng | H410 | | | |
| 606-057-00-3 | 4-propylcyclohexanone | 406-810-4 | 40649-36-3 | Skin Irrit. 2<br>Aquatic Chronic 3 | H315<br>H412 | GHS07<br>Wng | H315<br>H412 | | | |
| 606-058-00-9 | 4'-fluoro-2,2-dimethoxyacetophenone | 407-500-1 | 21983-80-2 | Skin Sens. 1<br>Aquatic Chronic 3 | H317<br>H412 | GHS07<br>Wng | H317<br>H412 | | | |
| 606-059-00-4 | 2,4-difluoro-α-(1*H*—1,2,4-triazol-1-yl)acetophenone hydrochloride | 412-390-3 | 86386-75-6 | Acute Tox. 4 (*)<br>Eye Dam. 1<br>Skin Sens. 1 | H302<br>H318<br>H317 | GHS05<br>GHS07<br>Dgr | H302<br>H318<br>H317 | | | |
| 606-060-00-X | reaction mass of: *trans*—2,4-dimethyl-2-(5,6,7,8-tetrahydro-5,5,8,8-tetramethylnaphthalene-2-yl)-1,3-dioxolane;<br>*cis*—2,4-dimethyl-2-(5,6,7,8-tetrahydro-5,5,8,8-tetramethyl-naphthalene-2-yl)-1,3-dioxolane | 412-950-7 | — | Aquatic Acute 1<br>Aquatic Chronic 1 | H400<br>H410 | GHS09<br>Wng | H410 | | | |

| Индекс № | Международна химична идентификация | ЕО № | CAS № | Класификация | | Етикетиране | | | Специф. пред. концентрации, М-коефициенти | Бележки |
|---|---|---|---|---|---|---|---|---|---|---|
| | | | | Код(ове) на класа (овете) и категорията(иите) на опасност | Код(ове) на предупреждението(ята) за опасност | Кодове на пиктограмата(ите) и сигналната(ите) дума(и) | Код(ове) на предупреждението(ята) за опасност | Код(ове) на допълнителното(ите) предупреждение(я) за опасност | | |
| 606-061-00-5 | (3-chlorophenyl)-(4-methoxy-3-nitrophenyl) methanone | 423-290-4 | 66938-41-8 | Muta. 2<br>Aquatic Acute 1<br>Aquatic Chronic 1 | H341<br>H400<br>H410 | GHS08<br>GHS09<br>Wng | H341<br>H410 | | | |
| 606-062-00-0 | tetrahydrothiopyran-3-carboxaldehyde | 407-330-8 | 61571-06-0 | Repr. 1B<br>Eye Dam. 1<br>Aquatic Chronic 3 | H360-D (***)<br>H318<br>H412 | GHS08<br>GHS05<br>Dgr | H360D (***)<br>H318<br>H412 | | | |
| 606-063-00-6 | (*E*)-3-(2-chlorophenyl)-2-(4-fluorophenyl) propenal | 410-980-5 | 112704-51-5 | Eye Irrit. 2<br>Skin Sens. 1 | H319<br>H317 | GHS07<br>Wng | H319<br>H317 | | | |
| 606-064-00-1 | pregn-5-ene-3,20-dione bis(ethylene ketal) | 407-450-0 | 7093-55-2 | Aquatic Chronic 4 | H413 | — | H413 | | | |
| 606-065-00-7 | 1-(4-morpholinophenyl)butan-1-one | 413-790-0 | — | Aquatic Chronic 2 | H411 | GHS09 | H411 | | | |
| 606-066-00-2 | (*E*)-5[(4-chlorophenyl)methylene]-2,2-dimethylcyclopentanone | 410-440-9 | 164058-20-2 | Aquatic Chronic 2 | H411 | GHS09 | H411 | | | |
| 606-067-00-8 | reaction mass of: 1-(2,3,6,7,8,9-hexahydro-1,1-dimethyl-1*H*-benz(g)inden-4-yl)ethanone;<br>1-(2,3,5,6,7,8-hexahydro-1,1-dimethyl-1*H*-benz(f)inden-4-yl)ethanone;<br>1-(2,3,6,7,8,9-hexahydro-1,1-dimethyl-1*H*-benz(g)inden-5-yl)ethanone;<br>1-(2,3,6,7,8,9-hexahydro-3,3-dimethyl-1*H*-benz(g)inden-5-yl)ethanone | 414-870-8 | 96792-67-5 | Aquatic Acute 1<br>Aquatic Chronic 1 | H400<br>H410 | GHS09<br>Wng | H410 | | | |
| 606-068-00-3 | 2,7,11-trimethyl-13-(2,6,6-trimethylcyclohex-1-en-1-yl)tridecahexaen-2,4,6,8,10,12-al | 415-770-7 | 1638-05-7 | STOT RE 2 (*)<br>Skin Sens. 1<br>Aquatic Chronic 3 | H373 (**)<br>H317<br>H412 | GHS08<br>GHS07<br>Wng | H373 (**)<br>H317<br>H412 | | | |
| 606-069-00-9 | spiro[1,3-dioxolane-2,5'-(4',4',8',8'-tetramethyl-hexahydro-3',9'-methanonaphthalene)] | 415-460-1 | 154171-76-3 | Aquatic Chronic 2 | H411 | GHS09 | H411 | | | |

| Индекс № | Международна химична идентификация | ЕО № | CAS № | Класификация | | Етикетиране | | | Специф. пред. концентрации, М-коефициенти | Бележки |
|---|---|---|---|---|---|---|---|---|---|---|
| | | | | Код(ове) на класа (овете) и категорията(иите) на опасност | Код(ове) на предупреждението(ята) за опасност | Кодове на пиктограмата(ите) и сигналната(ите) дума(и) | Код(ове) на предупреждението(ята) за опасност | Код(ове) на допълнителното(ите) предупреждение(я) за опасност | | |
| 606-070-00-4 | butroxydim (ISO);<br>5-(3-butyryl-2,4,6-trimethylphenyl)-2-[1-(ethoxyimino)propyl]-3-hydroxycyclohex-2-en-1-one | 414-790-3 | 138164-12-2 | Repr. 2<br>Acute Tox. 4 (*)<br>Skin Irrit. 2<br>Aquatic Acute 1<br>Aquatic Chronic 1 | H361fd<br>H302<br>H315<br>H400<br>H410 | GHS08<br>GHS07<br>GHS09<br>Wng | H361fd<br>H302<br>H315<br>H410 | | | |
| 606-071-00-X | 17-spiro(5,5-dimethyl-1,3-dioxan-2-yl) androsta-1,4-diene-3-one | 421-050-3 | 13258-43-0 | Aquatic Acute 1<br>Aquatic Chronic 1 | H400<br>H410 | GHS09<br>Wng | H410 | | | |
| 606-072-00-5 | 3-acetyl-1-phenyl-pyrrolidine-2,4-dione | 421-600-2 | 719-86-8 | STOT RE 2 (*)<br>Aquatic Chronic 2 | H373 (**)<br>H411 | GHS08<br>GHS09<br>Wng | H373 (**)<br>H411 | | | |
| 606-073-00-0 | 4,4'-bis(dimethylamino)benzophenone;<br>Michler's ketone | 202-027-5 | 90-94-8 | Carc. 1B<br>Muta. 2<br>Eye Dam. 1 | H350<br>H341<br>H318 | GHS08<br>GHS05<br>Dgr | H350<br>H341<br>H318 | | | |
| 606-075-00-1 | 1-benzyl-5-ethoxyimidazolidine-2,4-dione | 417-340-4 | 65855-02-9 | Acute Tox. 4 (*) | H302 | GHS07<br>Wng | H302 | | | |
| 606-076-00-7 | 1-((2-quinolinyl-carbonyl)oxy)-2,5-pyrrolidinedione | 418-630-3 | 136465-99-1 | Eye Dam. 1<br>Skin Sens. 1 | H318<br>H317 | GHS05<br>GHS07<br>Dgr | H318<br>H317 | | | |
| 606-077-00-2 | (3*S*,4*S*)-3-hexyl-4-[(*R*)-2-hydroxytridecyl]-2-oxetanone | 418-650-2 | 104872-06-2 | Aquatic Acute 1<br>Aquatic Chronic 1 | H400<br>H410 | GHS09<br>Wng | H410 | | | |
| 606-078-00-8 | 1-octylazepin-2-one | 420-040-6 | 59227-88-2 | Skin Corr. 1B<br>Skin Sens. 1<br>Aquatic Chronic 2 | H314<br>H317<br>H411 | GHS05<br>GHS07<br>GHS09<br>Dgr | H314<br>H317<br>H411 | | | |

| Индекс № | Международна химична идентификация | ЕО № | CAS № | Класификация | | Етикетиране | | | Специф. пред. концентрации, М-коефициенти | Бележки |
|---|---|---|---|---|---|---|---|---|---|---|
| | | | | Код(ове) на класа (овете) и категорията(иите) на опасност | Код(ове) на предупреждението(ята) за опасност | Кодове на пиктограмата(ите) и сигналната(ите) дума(и) | Код(ове) на предупреждението(ята) за опасност | Код(ове) на допълнителното(ите) предупреждение(я) за опасност | | |
| 606-079-00-3 | 2-*n*-butyl-benzo[*d*]isothiazol-3-one | 420-590-7 | 4299-07-4 | Skin Corr. 1B<br>Skin Sens. 1<br>Aquatic Acute 1<br>Aquatic Chronic 1 | H314<br>H317<br>H400<br>H410 | GHS05<br>GHS07<br>GHS09<br>Dgr | H314<br>H317<br>H410 | | | |
| 606-080-00-9 | Reaction product of: 3-hydroxy-5,7-di-*tert*-butylbenzofuran-2-one with o-xylene | 417-100-9 | — | Aquatic Chronic 4 | H413 | | H413 | | | |
| 606-081-00-4 | (3β, 5α, 6β)-3-(acetyloxy)-5-bromo-6-hydroxy-androstan-17-one | 419-790-7 | 4229-69-0 | Skin Sens. 1<br>Aquatic Chronic 3 | H317<br>H412 | GHS07<br>Wng | H317<br>H412 | | | |
| 606-082-00-X | reaction mass of: butan-2-one oxime; syn-O,O'-di(butan-2-one oxime)diethoxysilane | 406-930-7 | | STOT RE 1<br>Skin Sens. 1<br>Aquatic Chronic 3 | H372 (**)<br>H317<br>H412 | GHS08<br>GHS07<br>Dgr | H372 (**)<br>H317<br>H412 | | | |
| 606-083-00-5 | 2-chloro-5-*sec*-hexadecylhydroquinone | 407-750-1 | 137193-60-3 | Eye Irrit. 2<br>Skin Irrit. 2<br>Skin Sens. 1<br>Aquatic Chronic 3 | H319<br>H315<br>H317<br>H412 | GHS07<br>Wng | H319<br>H315<br>H317<br>H412 | | | |
| 606-084-00-0 | 1-(4-methoxy-5-benzofuranyl)-3-phenyl-1,3-propanedione | 414-540-3 | 484-33-3 | Aquatic Acute 1<br>Aquatic Chronic 1 | H400<br>H410 | GHS09<br>Wng | H410 | | | |
| 606-085-00-6 | (1*R*,4*S*)-2-azabicyclo[2.2.1]hept-5-en-3-one | 418-530-1 | 79200-56-9 | Acute Tox. 4 (*)<br>Eye Dam. 1<br>Skin Sens. 1 | H302<br>H318<br>H317 | GHS05<br>GHS07<br>Dgr | H302<br>H318<br>H317 | | | |
| 606-086-00-1 | 1-(3,3-dimethylcyclohexyl)pent-4-en-1-one | 422-330-8 | 56973-87-6 | Aquatic Chronic 2 | H411 | GHS09 | H411 | | | |
| 606-087-00-7 | 6-ethyl-5-fluoro-4(3*H*)-pyrimidone | 422-460-5 | 137234-87-8 | Acute Tox. 4 (*)<br>Aquatic Acute 1<br>Aquatic Chronic 1 | H302<br>H400<br>H410 | GHS07<br>GHS09<br>Wng | H302<br>H410 | | | |

| Индекс № | Международна химична идентификация | ЕО № | CAS № | Класификация | | Етикетиране | | | Специф. пред. концентрации, М-коефициенти | Бележки |
|---|---|---|---|---|---|---|---|---|---|---|
| | | | | Код(ове) на класа (овете) и категорията(иите) на опасност | Код(ове) на предупреждението(ята) за опасност | Кодове на пиктограмата(ите) и сигналната(ите) дума(и) | Код(ове) на предупреждението(ята) за опасност | Код(ове) на допълнителното(ите) предупреждение(я) за опасност | | |
| 606-088-00-2 | 2,4,4,7-tetramethyl-6-octen-3-one | 422-520-0 | 74338-72-0 | Skin Irrit. 2<br>Aquatic Chronic 2 | H315<br>H411 | GHS07<br>GHS09<br>Wng | H315<br>H411 | | | |
| 606-089-00-8 | reaction mass of: 1,4-diamino-2-chloro-3-phenoxyanthraquinone;<br>1,4-diamino-2,3-bis-phenoxyanthraquinone | 423-220-2 | 12223-77-7 | Aquatic Chronic 4 | H413 | — | H413 | | | |
| 606-091-00-9 | 6-chloro-5-(2-chloroethyl)-1,3-dihydroindol-2-one | 421-320-0 | 118289-55-7 | Aquatic Acute 1<br>Aquatic Chronic 1 | H400<br>H410 | GHS09<br>Wng | H410 | | | |
| 606-092-00-4 | reaction mass of: (*E*)-oxacyclohexadec-12-en-2-one;<br>(*E*)-oxacyclohexadec-13-en-2-one;<br>a) (*Z*)-oxacyclohexadec-(12)-en-2-one and b) (*Z*)-oxacyclohexadec-(13)-en-2-one | 422-320-3 | | Aquatic Acute 1<br>Aquatic Chronic 1 | H400<br>H410 | GHS09<br>Wng | H410 | | | |
| 607-001-00-0 | formic acid ... % | 200-579-1 | 64-18-6 | Skin Corr. 1A | H314 | GHS05<br>Dgr | H314 | | Skin Corr. 1A; H314: C ≥ 90 %<br>Skin Corr. 1B; H314: 10 % ≤ C < 90 %<br>Skin Irrit. 2; H315: 2 % ≤ C < 10 %<br>Eye Irrit. 2; H319: 2 % ≤ C < 10 % | B |
| 607-002-00-6 | acetic acid ... % | 200-580-7 | 64-19-7 | Flam. Liq. 3<br>Skin Corr. 1A | H226<br>H314 | GHS02<br>GHS05<br>Dgr | H226<br>H314 | | Skin Corr. 1A; H314: C ≥ 90 %<br>Skin Corr. 1B; H314: 25 % ≤ C < 90 %<br>Skin Irrit. 2; H315: 10 % ≤ C < 25 %<br>Eye Irrit. 2; H319: 10 % ≤ C < 25 % | B |

| Индекс № | Международна химична идентификация | ЕО № | CAS № | Класификация | | Етикетиране | | | Специф. пред. концентрации, М-коефициенти | Бележки |
|---|---|---|---|---|---|---|---|---|---|---|
| | | | | Код(ове) на класа (овете) и категорията(иите) на опасност | Код(ове) на предупреждението(ята) за опасност | Кодове на пиктограмата(ите) и сигналната(ите) дума(и) | Код(ове) на предупреждението(ята) за опасност | Код(ове) на допълнителното(ите) предупреждение(я) за опасност | | |
| 607-003-00-1 | chloroacetic acid | 201-178-4 | 79-11-8 | Acute Tox. 3 (*)<br>Skin Corr. 1B<br>Aquatic Acute 1 | H301<br>H314<br>H400 | GHS06<br>GHS05<br>GHS09<br>Dgr | H301<br>H314<br>H400 | | | |
| 607-004-00-7 | TCA (ISO);<br>trichloroacetic acid | 200-927-2 | 76-03-9 | Skin Corr. 1A<br>Aquatic Acute 1<br>Aquatic Chronic 1 | H314<br>H400<br>H410 | GHS05<br>GHS09<br>Dgr | H314<br>H410 | | STOT SE 3;<br>H335: C ≥ 1 % | |
| 607-005-00-2 | TCA-sodium (ISO);<br>sodium trichloroacetate | 211-479-2 | 650-51-1 | STOT SE 3<br>Aquatic Acute 1<br>Aquatic Chronic 1 | H335<br>H400<br>H410 | GHS07<br>GHS09<br>Wng | H335<br>H410 | | | |
| 607-006-00-8 | oxalic acid | 205-634-3 | 144-62-7 | Acute Tox. 4 (*)<br>Acute Tox. 4 (*) | H312<br>H302 | GHS07<br>Wng | H312<br>H302 | | * | |
| 607-007-00-3 | salts of oxalic acid | — | — | Acute Tox. 4 (*)<br>Acute Tox. 4 (*) | H312<br>H302 | GHS07<br>Wng | H312<br>H302 | | * | A |
| 607-008-00-9 | acetic anhydride | 203-564-8 | 108-24-7 | Flam. Liq. 3<br>Acute Tox. 4 (*)<br>Acute Tox. 4 (*)<br>Skin Corr. 1B | H226<br>H332<br>H302<br>H314 | GHS02<br>GHS05<br>GHS07<br>Dgr | H226<br>H332<br>H302<br>H314 | | Skin Corr. 1B;<br>H314: C ≥ 25 %<br>Skin Irrit. 2;<br>H315: 5 % ≤ C < 25 %<br>Eye Dam. 1;<br>H318: 5 % ≤ C < 25 %<br>Eye Irrit. 2; H319:<br>1 % ≤ C < 5 %<br>STOT SE 3;<br>H335: C ≥ 5 % | |

| Индекс № | Международна химична идентификация | ЕО № | CAS № | Класификация | | Етикетиране | | | Специф. пред. концентрации, М-коефициенти | Бележки |
|---|---|---|---|---|---|---|---|---|---|---|
| | | | | Код(ове) на класа (овете) и категорията(иите) на опасност | Код(ове) на предупреждението(ята) за опасност | Кодове на пиктограмата(ите) и сигналната(ите) дума(и) | Код(ове) на предупреждението(ята) за опасност | Код(ове) на допълнителното(ите) предупреждение(я) за опасност | | |
| 607-009-00-4 | phthalic anhydride | 201-607-5 | 85-44-9 | Acute Tox. 4 (*)<br>STOT SE 3<br>Skin Irrit. 2<br>Eye Dam. 1<br>Resp. Sens. 1<br>Skin Sens. 1 | H302<br>H335<br>H315<br>H318<br>H334<br>H317 | GHS08<br>GHS05<br>GHS07<br>Dgr | H302<br>H335<br>H315<br>H318<br>H334<br>H317 | | | |
| 607-010-00-X | propionic anhydride | 204-638-2 | 123-62-6 | Skin Corr. 1B | H314 | GHS05<br>Dgr | H314 | | Skin Corr. 1B; H314: C ≥ 25 %<br>Skin Irrit. 2; H315: 10 % ≤ C < 25 %<br>Eye Irrit. 2; H319: 10 % ≤ C < 25 % | |
| 607-011-00-5 | acetyl chloride | 200-865-6 | 75-36-5 | Flam. Liq. 2<br>Skin Corr. 1B | H225<br>H314 | GHS02<br>GHS05<br>Dgr | H225<br>H314 | EUH014 | | |
| 607-012-00-0 | benzoyl chloride | 202-710-8 | 98-88-4 | Skin Corr. 1B | H314 | GHS05<br>Dgr | H314 | | | |
| 607-013-00-6 | dimethyl carbonate | 210-478-4 | 616-38-6 | Flam. Liq. 2 | H225 | GHS02<br>Dgr | H225 | | | |
| 607-014-00-1 | methyl formate | 203-481-7 | 107-31-3 | Flam. Liq. 1<br>Acute Tox. 4 (*)<br>Acute Tox. 4 (*)<br>Eye Irrit. 2<br>STOT SE 3 | H224<br>H332<br>H302<br>H319<br>H335 | GHS02<br>GHS07<br>Dgr | H224<br>H332<br>H302<br>H319<br>H335 | | | |
| 607-015-00-7 | ethyl formate | 203-721-0 | 109-94-4 | Flam. Liq. 2<br>Acute Tox. 4 (*)<br>Acute Tox. 4 (*)<br>Eye Irrit. 2<br>STOT SE 3 | H225<br>H332<br>H302<br>H319<br>H335 | GHS02<br>GHS07<br>Dgr | H225<br>H332<br>H302<br>H319<br>H335 | | | |

| Индекс № | Международна химична идентификация | ЕО № | CAS № | Класификация | | Етикетиране | | | Специф. пред. концентрации, М-коефициенти | Бележки |
|---|---|---|---|---|---|---|---|---|---|---|
| | | | | Код(ове) на класа (овете) и категорията(иите) на опасност | Код(ове) на предупреждението(ята) за опасност | Кодове на пиктограмата(ите) и сигналната(ите) дума(и) | Код(ове) на предупреждението(ята) за опасност | Код(ове) на допълнителното(ите) предупреждение(я) за опасност | | |
| 607-016-00-2 | propyl formate; [1]<br>isopropyl formate [2] | 203-798-0 [1]<br>210-901-2 [2] | 110-74-7 [1]<br>625-55-8 [2] | Flam. Liq. 2<br>Eye Irrit. 2<br>STOT SE 3<br>STOT SE 3 | H225<br>H319<br>H335<br>H336 | GHS02<br>GHS07<br>Dgr | H225<br>H319<br>H335<br>H336 | | | C |
| 607-017-00-8 | butyl formate; [1]<br>*tert*-butyl formate; [2]<br>isobutyl formate [3] | 209-772-5 [1]<br>212-105-0 [2]<br>208-818-1 [3] | 592-84-7 [1]<br>762-75-4 [2]<br>542-55-2 [3] | Flam. Liq. 2<br>Eye Irrit. 2<br>STOT SE 3 | H225<br>H319<br>H335 | GHS02<br>GHS07<br>Dgr | H225<br>H319<br>H335 | | | C |
| 607-018-00-3 | isopentyl formate; [1]<br>2-methylbutyl formate [2] | 203-769-2 [1]<br>252-343-2 [2] | 110-45-2 [1]<br>35073-27-9 [2] | Flam. Liq. 2<br>Eye Irrit. 2<br>STOT SE 3 | H225<br>H319<br>H335 | GHS02<br>GHS07<br>Dgr | H225<br>H319<br>H335 | | | C |
| 607-019-00-9 | methyl chloroformate | 201-187-3 | 79-22-1 | Flam. Liq. 2<br>Acute Tox. 2 (*)<br>Acute Tox. 4 (*)<br>Acute Tox. 4 (*)<br>Skin Corr. 1B | H225<br>H330<br>H312<br>H302<br>H314 | GHS02<br>GHS06<br>GHS05<br>Dgr | H225<br>H330<br>H312<br>H302<br>H314 | | | |
| 607-020-00-4 | ethyl chloroformate | 208-778-5 | 541-41-3 | Flam. Liq. 2<br>Acute Tox. 2 (*)<br>Acute Tox. 4 (*)<br>Skin Corr. 1B | H225<br>H330<br>H302<br>H314 | GHS02<br>GHS06<br>GHS05<br>Dgr | H225<br>H330<br>H302<br>H314 | | | |
| 607-021-00-X | methyl acetate | 201-185-2 | 79-20-9 | Flam. Liq. 2<br>Eye Irrit. 2<br>STOT SE 3 | H225<br>H319<br>H336 | GHS02<br>GHS07<br>Dgr | H225<br>H319<br>H336 | EUH066 | | |
| 607-022-00-5 | ethyl acetate | 205-500-4 | 141-78-6 | Flam. Liq. 2<br>Eye Irrit. 2<br>STOT SE 3 | H225<br>H319<br>H336 | GHS02<br>GHS07<br>Dgr | H225<br>H319<br>H336 | EUH066 | | |
| 607-023-00-0 | vinyl acetate | 203-545-4 | 108-05-4 | Flam. Liq. 2 | H225 | GHS02<br>Dgr | H225 | | | D |

| Индекс № | Международна химична идентификация | ЕО № | CAS № | Класификация | | Етикетиране | | | Специф. пред. концентрации, М-коефициенти | Бележки |
|---|---|---|---|---|---|---|---|---|---|---|
| | | | | Код(ове) на класа (овете) и категорията(иите) на опасност | Код(ове) на предупреждението(ята) за опасност | Кодове на пиктограмата(ите) и сигналната(ите) дума(и) | Код(ове) на предупреждението(ята) за опасност | Код(ове) на допълнителното(ите) предупреждение(я) за опасност | | |
| 607-024-00-6 | propyl acetate; [1]<br>isopropyl acetate [2] | 203-686-1 [1]<br>203-561-1 [2] | 109-60-4 [1]<br>108-21-4 [2] | Flam. Liq. 2<br>Eye Irrit. 2<br>STOT SE 3 | H225<br>H319<br>H336 | GHS02<br>GHS07<br>Dgr | H225<br>H319<br>H336 | EUH066 | | C |
| 607-025-00-1 | *n*-butyl acetate | 204-658-1 | 123-86-4 | Flam. Liq. 3<br>STOT SE 3 | H226<br>H336 | GHS02<br>GHS07<br>Wng | H226<br>H336 | EUH066 | | |
| 607-026-00-7 | *sec*-butyl acetate; [1]<br>isobutyl acetate; [2]<br>*tert*-butyl acetate [3] | 203-300-1 [1]<br>203-745-1 [2]<br>208-760-7 [3] | 105-46-4 [1]<br>110-19-0 [2]<br>540-88-5 [3] | Flam. Liq. 2 | H225 | GHS02<br>Dgr | H225 | EUH066 | | C |
| 607-027-00-2 | methyl propionate | 209-060-4 | 554-12-1 | Flam. Liq. 2<br>Acute Tox. 4 (*) | H225<br>H332 | GHS02<br>GHS07<br>Dgr | H225<br>H332 | | | |
| 607-028-00-8 | ethyl propionate | 203-291-4 | 105-37-3 | Flam. Liq. 2 | H225 | GHS02<br>Dgr | H225 | | | |
| 607-029-00-3 | *n*-butyl propionate; [1]<br>*sec*-butyl propionate; [2]<br>iso-butyl propionate [3] | 209-669-5 [1]<br>- [2]<br>208-746-0 [3] | 590-01-2 [1]<br>591-34-4 [2]<br>540-42-1 [3] | Flam. Liq. 3 | H226 | GHS02<br>Wng | H226 | | | C |
| 607-030-00-9 | propyl propionate | 203-389-7 | 106-36-5 | Flam. Liq. 3<br>Acute Tox. 4 (*) | H226<br>H332 | GHS02<br>GHS07<br>Wng | H226<br>H332 | | | |
| 607-031-00-4 | butyl butyrate | 203-656-8 | 109-21-7 | Flam. Liq. 3 | H226 | GHS02<br>Wng | H226 | | | C |

| Индекс № | Международна химична идентификация | ЕО № | CAS № | Класификация | | Етикетиране | | | Специф. пред. концентрации, М-коефициенти | Бележки |
|---|---|---|---|---|---|---|---|---|---|---|
| | | | | Код(ове) на класа (овете) и категорията(иите) на опасност | Код(ове) на предупреждението(ята) за опасност | Кодове на пиктограмата(ите) и сигналната(ите) дума(и) | Код(ове) на предупреждението(ята) за опасност | Код(ове) на допълнителното(ите) предупреждение(я) за опасност | | |
| 607-032-00-X | ethyl acrylate | 205-438-8 | 140-88-5 | Flam. Liq. 2<br>Acute Tox. 4 (*)<br>Acute Tox. 4 (*)<br>Acute Tox. 4 (*)<br>Eye Irrit. 2<br>STOT SE 3<br>Skin Irrit. 2<br>Skin Sens. 1 | H225<br>H332<br>H312<br>H302<br>H319<br>H335<br>H315<br>H317 | GHS02<br>GHS07<br>Dgr | H225<br>H332<br>H312<br>H302<br>H319<br>H335<br>H315<br>H317 | | Skin Irrit. 2; H315: C ≥ 5 %<br>Eye Irrit. 2; H319: C ≥ 5 %<br>STOT SE 3; H335: C ≥ 5 % | D |
| 607-033-00-5 | *n*-butyl methacrylate | 202-615-1 | 97-88-1 | Flam. Liq. 3<br>Eye Irrit. 2<br>STOT SE 3<br>Skin Irrit. 2<br>Skin Sens. 1 | H226<br>H319<br>H335<br>H315<br>H317 | GHS02<br>GHS07<br>Wng | H226<br>H319<br>H335<br>H315<br>H317 | | | D |
| 607-034-00-0 | methyl acrylate;<br>methyl propenoate | 202-500-6 | 96-33-3 | Flam. Liq. 2<br>Acute Tox. 4 (*)<br>Acute Tox. 4 (*)<br>Acute Tox. 4 (*)<br>Eye Irrit. 2<br>STOT SE 3<br>Skin Irrit. 2<br>Skin Sens. 1 | H225<br>H332<br>H312<br>H302<br>H319<br>H335<br>H315<br>H317 | GHS02<br>GHS07<br>Dgr | H225<br>H332<br>H312<br>H302<br>H319<br>H335<br>H315<br>H317 | | | D |
| 607-035-00-6 | methyl methacrylate;<br>methyl 2-methylprop-2-enoate;<br>methyl 2-methylpropenoate | 201-297-1 | 80-62-6 | Flam. Liq. 2<br>STOT SE 3<br>Skin Irrit. 2<br>Skin Sens. 1 | H225<br>H335<br>H315<br>H317 | GHS02<br>GHS07<br>Dgr | H225<br>H335<br>H315<br>H317 | | | D |
| 607-036-00-1 | 2-methoxyethyl acetate;<br>methylglycol acetate | 203-772-9 | 110-49-6 | Repr. 1B<br>Acute Tox. 4 (*)<br>Acute Tox. 4 (*)<br>Acute Tox. 4 (*) | H360-FD<br>H332<br>H312<br>H302 | GHS08<br>GHS07<br>Dgr | H360FD<br>H332<br>H312<br>H302 | | | |

| Индекс № | Международна химична идентификация | ЕО № | CAS № | Класификация | | Етикетиране | | | Специф. пред. концентрации, М-коефициенти | Бележки |
|---|---|---|---|---|---|---|---|---|---|---|
| | | | | Код(ове) на класа (овете) и категорията(иите) на опасност | Код(ове) на предупреждението(ята) за опасност | Кодове на пиктограмата(ите) и сигналната(ите) дума(и) | Код(ове) на предупреждението(ята) за опасност | Код(ове) на допълнителното(ите) предупреждение(я) за опасност | | |
| 607-037-00-7 | 2-ethoxyethyl acetate;<br>ethylglycol acetate | 203-839-2 | 111-15-9 | Repr. 1B<br>Acute Tox. 4 (*)<br>Acute Tox. 4 (*)<br>Acute Tox. 4 (*) | H360-FD<br>H332<br>H312<br>H302 | GHS08<br>GHS07<br>Dgr | H360FD<br>H332<br>H312<br>H302 | | | |
| 607-038-00-2 | 2-butoxyethyl acetate;<br>butylglycol acetate | 203-933-3 | 112-07-2 | Acute Tox. 4 (*)<br>Acute Tox. 4 (*) | H332<br>H312 | GHS07<br>Wng | H332<br>H312 | | | |
| 607-039-00-8 | 2,4-D (ISO);<br>2,4-dichlorophenoxyacetic acid | 202-361-1 | 94-75-7 | Acute Tox. 4 (*)<br>STOT SE 3<br>Eye Dam. 1<br>Skin Sens. 1<br>Aquatic Chronic 3 | H302<br>H335<br>H318<br>H317<br>H412 | GHS05<br>GHS07<br>Dgr | H302<br>H335<br>H318<br>H317<br>H412 | | | |
| 607-040-00-3 | salts of 2,4-D | — | — | Acute Tox. 4 (*)<br>Eye Dam. 1<br>Skin Sens. 1<br>Aquatic Chronic 2 | H302<br>H318<br>H317<br>H411 | GHS05<br>GHS07<br>GHS09<br>Dgr | H302<br>H318<br>H317<br>H411 | | | A |
| 607-041-00-9 | 2,4,5-T (ISO);<br>2,4,5-trichlorophenoxy acetic acid | 202-273-3 | 93-76-5 | Acute Tox. 4 (*)<br>Eye Irrit. 2<br>STOT SE 3<br>Skin Irrit. 2<br>Aquatic Acute 1<br>Aquatic Chronic 1 | H302<br>H319<br>H335<br>H315<br>H400<br>H410 | GHS07<br>GHS09<br>Wng | H302<br>H319<br>H335<br>H315<br>H410 | | | |
| 607-042-00-4 | salts and esters of 2,4,5-T;<br>salts and esters of 2,4,5-trichlorophenoxy acetic acid | — | — | Acute Tox. 4 (*)<br>Eye Irrit. 2<br>STOT SE 3<br>Skin Irrit. 2<br>Aquatic Acute 1<br>Aquatic Chronic 1 | H302<br>H319<br>H335<br>H315<br>H400<br>H410 | GHS07<br>GHS09<br>Wng | H302<br>H319<br>H335<br>H315<br>H410 | | | A |

| Индекс № | Международна химична идентификация | ЕО № | CAS № | Класификация | | Етикетиране | | | Специф. пред. концентрации, М-коефициенти | Бележки |
|---|---|---|---|---|---|---|---|---|---|---|
| | | | | Код(ове) на класа (овете) и категорията(иите) на опасност | Код(ове) на предупреждението(ята) за опасност | Кодове на пиктограмата(ите) и сигналната(ите) дума(и) | Код(ове) на предупреждението(ята) за опасност | Код(ове) на допълнителното(ите) предупреждение(я) за опасност | | |
| 607-043-00-X | dicamba (ISO);<br>2,5-dichloro-6-methoxybenzoic acid;<br>3,6-dichloro-2-methoxybenzoic acid | 217-635-6 | 1918-00-9 | Acute Tox. 4 (*)<br>Eye Dam. 1<br>Aquatic Chronic 3 | H302<br>H318<br>H412 | GHS05<br>GHS07<br>Dgr | H302<br>H318<br>H412 | | | |
| 607-044-00-5 | 3,6-dichloro-*o*-anisic acid, compound with dimethylamine (1:1); [1]<br>potassium 3,6-dichloro-*o*-anisate [2] | 218-951-7 [1]<br>233-002-7 [2] | 2300-66-5 [1]<br>10007-85-9 [2] | Eye Irrit. 2<br>Aquatic Chronic 3 | H319<br>H412 | GHS07<br>Wng | H319<br>H412 | | | |
| 607-045-00-0 | dichlorprop (ISO);<br>2-(2,4-dichlorophenoxy) propionic acid | 204-390-5 | 120-36-5 | Acute Tox. 4 (*)<br>Acute Tox. 4 (*)<br>Skin Irrit. 2<br>Eye Dam. 1 | H312<br>H302<br>H315<br>H318 | GHS05<br>GHS07<br>Dgr | H312<br>H302<br>H315<br>H318 | | | |
| 607-046-00-6 | salts of dichlorprop | — | — | Acute Tox. 4 (*)<br>Acute Tox. 4 (*)<br>Acute Tox. 4 (*) | H332<br>H312<br>H302 | GHS07<br>Wng | H332<br>H312<br>H302 | | | A |
| 607-047-00-1 | fenoprop (ISO);<br>2-(2,4,5-trichlorophenoxy)propionic acid | 202-271-2 | 93-72-1 | Acute Tox. 4 (*)<br>Skin Irrit. 2<br>Aquatic Acute 1<br>Aquatic Chronic 1 | H302<br>H315<br>H400<br>H410 | GHS07<br>GHS09<br>Wng | H302<br>H315<br>H410 | | | |
| 607-048-00-7 | salts of fenoprop;<br>salts of 2-(2,4,5-trichlorophenoxy)propionic acid | — | — | Acute Tox. 4 (*)<br>Acute Tox. 4 (*)<br>Acute Tox. 4 (*)<br>Aquatic Acute 1<br>Aquatic Chronic 1 | H332<br>H312<br>H302<br>H400<br>H410 | GHS07<br>GHS09<br>Wng | H332<br>H312<br>H302<br>H410 | | | A |
| 607-049-00-2 | mecoprop (ISO);<br>2-(4-chloro-*o*-tolyloxy) propionic acid;<br>(*RS*)-2-(4-chloro-*o*-tolyloxy)propionic acid; [1]<br>2-(4-chloro-2-methylphenoxy)propionic acid [2] | 230-386-8 [1]<br>202-264-4 [2] | 7085-19-0 [1]<br>708519-0 [2] | Acute Tox. 4 (*)<br>Skin Irrit. 2<br>Eye Dam. 1<br>Aquatic Acute 1<br>Aquatic Chronic 1 | H302<br>H315<br>H318<br>H400<br>H410 | GHS05<br>GHS07<br>GHS09<br>Dgr | H302<br>H315<br>H318<br>H410 | | M=100 | |

| Индекс № | Международна химична идентификация | ЕО № | CAS № | Класификация | | Етикетиране | | | Специф. пред. концентрации, М-коефициенти | Бележки |
|---|---|---|---|---|---|---|---|---|---|---|
| | | | | Код(ове) на класа (овете) и категорията(иите) на опасност | Код(ове) на предупреждението(ята) за опасност | Кодове на пиктограмата(ите) и сигналната(ите) дума(и) | Код(ове) на предупреждението(ята) за опасност | Код(ове) на допълнителното(ите) предупреждение(я) за опасност | | |
| 607-050-00-8 | salts of mecoprop | — | — | Acute Tox. 4 (*)<br>Skin Irrit. 2<br>Eye Dam. 1<br>Aquatic Acute 1<br>Aquatic Chronic 1 | H302<br>H315<br>H318<br>H400<br>H410 | GHS05<br>GHS07<br>GHS09<br>Dgr | H302<br>H315<br>H318<br>H410 | | | A |
| 607-051-00-3 | MCPA (ISO);<br>4-chloro-*o*-tolyloxyacetic acid | 202-360-6 | 94-74-6 | Acute Tox. 4 (*)<br>Skin Irrit. 2<br>Eye Dam. 1 | H302<br>H315<br>H318 | GHS05<br>GHS07<br>Dgr | H302<br>H315<br>H318 | | | |
| 607-052-00-9 | salts and esters of MCPA | — | — | Acute Tox. 4 (*)<br>Acute Tox. 4 (*)<br>Acute Tox. 4 (*) | H332<br>H312<br>H302 | GHS07<br>Wng | H332<br>H312<br>H302 | | | A |
| 607-053-00-4 | MCPB (ISO);<br>4-(4-chloro-*o*-tolyloxy) butyric acid | 202-365-3 | 94-81-5 | Aquatic Acute 1<br>Aquatic Chronic 1 | H400<br>H410 | GHS09<br>Wng | H410 | | | |
| 607-054-00-X | salts and esters of MCPB | — | — | Acute Tox. 4 (*) | H302 | GHS07<br>Wng | H302 | | | A |
| 607-055-00-5 | endothal-sodium (ISO);<br>disodium 7-oxabicyclo(2,2,1)heptane-2,3-dicarboxylate | 204-959-8 | 129-67-9 | Acute Tox. 3 (*)<br>Acute Tox. 4 (*)<br>Eye Irrit. 2<br>STOT SE 3<br>Skin Irrit. 2 | H301<br>H312<br>H319<br>H335<br>H315 | GHS06<br>Dgr | H301<br>H312<br>H319<br>H335<br>H315 | | | |
| 607-056-00-0 | warfarin (ISO); [1]<br>(*S*)-4-hydroxy-3-(3-oxo-1-phenylbutyl)-2-benzopyrone; [2]<br>(*R*)-4-hydroxy-3-(3-oxo-1-phenylbutyl)-2-benzopyrone [3] | 201-377-6 [1]<br>226-907-3 [2]<br>226-908-9 [3] | 81-81-2 [1]<br>5543-57-7 [2]<br>5543-58-8 [3] | Repr. 1A<br>STOT RE 1<br>Aquatic Chronic 3 | H360-D (***)<br>H372 (**)<br>H412 | GHS08<br>Dgr | H360D (***)<br>H372 (**)<br>H412 | | | |
| 607-057-00-6 | coumachlor (ISO);<br>3-[1-(4-chlorophenyl)-3-oxobutyl]-4-hydroxycoumarin | 201-378-1 | 81-82-3 | STOT RE 2 (*)<br>Aquatic Chronic 3 | H373 (**)<br>H412 | GHS08<br>Wng | H373 (**)<br>H412 | | | |

| Индекс № | Международна химична идентификация | ЕО № | CAS № | Класификация | | Етикетиране | | | Специф. пред. концентрации, М-коефициенти | Бележки |
|---|---|---|---|---|---|---|---|---|---|---|
| | | | | Код(ове) на класа (овете) и категорията(иите) на опасност | Код(ове) на предупреждението(ята) за опасност | Кодове на пиктограмата(ите) и сигналната(ите) дума(и) | Код(ове) на предупреждението(ята) за опасност | Код(ове) на допълнителното(ите) предупреждение(я) за опасност | | |
| 607-058-00-1 | coumafuryl (ISO);<br>fumarin;<br>(*RS*)-3-(1-(2-furyl)-3-oxobutyl)4-hydroxy-coumarin;<br>4-hydroxy-3-[3-oxo-1-(2-furyl) butyl]coumarin | 204-195-5 | 117-52-2 | Acute Tox. 3 (*)<br>STOT RE 1<br>Aquatic Chronic 3 | H301<br>H372 (**)<br>H412 | GHS06<br>GHS08<br>Dgr | H301<br>H372 (**)<br>H412 | | | |
| 607-059-00-7 | coumatetralyl;<br>4-hydroxy-3-(1,2,3,4-tetrahydro-1-naphthyl)coumarin | 227-424-0 | 5836-29-3 | Acute Tox. 1<br>Acute Tox. 2 (*)<br>STOT RE 1<br>Aquatic Chronic 3 | H310<br>H300<br>H372 (**)<br>H412 | GHS06<br>GHS08<br>Dgr | H310<br>H300<br>H372 (**)<br>H412 | | | |
| 607-060-00-2 | dicoumarol;<br>4,4'-dihydroxy-3,3'-methylenebis(2*H*-chromen-2-one) | 200-632-9 | 66-76-2 | STOT RE 1<br>Acute Tox. 4 (*)<br>Aquatic Chronic 2 | H372 (**)<br>H302<br>H411 | GHS08<br>GHS07<br>GHS09<br>Dgr | H372 (**)<br>H302<br>H411 | | | |
| 607-061-00-8 | acrylic acid;<br>prop-2-enoic acid | 201-177-9 | 79-10-7 | Flam. Liq. 3<br>Acute Tox. 4 (*)<br>Acute Tox. 4 (*)<br>Acute Tox. 4 (*)<br>Skin Corr. 1A<br>Aquatic Acute 1 | H226<br>H332<br>H312<br>H302<br>H314<br>H400 | GHS02<br>GHS05<br>GHS07<br>GHS09<br>Dgr | H226<br>H332<br>H312<br>H302<br>H314<br>H400 | | STOT SE 3;<br>H335: C ≥ 1 % | D |
| 607-062-00-3 | *n*-butyl acrylate | 205-480-7 | 141-32-2 | Flam. Liq. 3<br>Eye Irrit. 2<br>STOT SE 3<br>Skin Irrit. 2<br>Skin Sens. 1 | H226<br>H319<br>H335<br>H315<br>H317 | GHS02<br>GHS07<br>Wng | H226<br>H319<br>H335<br>H315<br>H317 | | | D |
| 607-063-00-9 | isobutyric acid | 201-195-7 | 79-31-2 | Acute Tox. 4 (*)<br>Acute Tox. 4 (*) | H312<br>H302 | GHS07<br>Wng | H312<br>H302 | | | |
| 607-064-00-4 | benzyl chloroformate | 207-925-0 | 501-53-1 | Skin Corr. 1B<br>Aquatic Acute 1<br>Aquatic Chronic 1 | H314<br>H400<br>H410 | GHS05<br>GHS09<br>Dgr | H314<br>H410 | | STOT SE 3;<br>H335: C ≥ 5 % | |

| Индекс № | Международна химична идентификация | ЕО № | CAS № | Класификация | | Етикетиране | | | Специф. пред. концентрации, М-коефициенти | Бележки |
|---|---|---|---|---|---|---|---|---|---|---|
| | | | | Код(ове) на класа (овете) и категорията(иите) на опасност | Код(ове) на предупреждението(ята) за опасност | Кодове на пиктограмата(ите) и сигналната(ите) дума(и) | Код(ове) на предупреждението(ята) за опасност | Код(ове) на допълнителното(ите) предупреждение(я) за опасност | | |
| 607-065-00-X | bromoacetic acid | 201-175-8 | 79-08-3 | Acute Tox. 3 (*)<br>Acute Tox. 3 (*)<br>Acute Tox. 3 (*)<br>Skin Corr. 1A<br>Aquatic Acute 1 | H331<br>H311<br>H301<br>H314<br>H400 | GHS06<br>GHS05<br>GHS09<br>Dgr | H331<br>H311<br>H301<br>H314<br>H400 | | | |
| 607-066-00-5 | dichloroacetic acid | 201-207-0 | 79-43-6 | Skin Corr. 1A<br>Aquatic Acute 1 | H314<br>H400 | GHS05<br>GHS09<br>Dgr | H314<br>H400 | | | |
| 607-067-00-0 | dichloroacetyl chloride | 201-199-9 | 79-36-7 | Skin Corr. 1A<br>Aquatic Acute 1 | H314<br>H400 | GHS05<br>GHS09<br>Dgr | H314<br>H400 | | | |
| 607-068-00-6 | iodoacetic acid | 200-590-1 | 64-69-7 | Acute Tox. 3 (*)<br>Skin Corr. 1A | H301<br>H314 | GHS06<br>GHS05<br>Dgr | H301<br>H314 | | | |
| 607-069-00-1 | ethyl bromoacetate | 203-290-9 | 105-36-2 | Acute Tox. 2 (*)<br>Acute Tox. 1<br>Acute Tox. 2 (*) | H330<br>H310<br>H300 | GHS06<br>Dgr | H330<br>H310<br>H300 | | | |
| 607-070-00-7 | ethyl chloroacetate | 203-294-0 | 105-39-5 | Acute Tox. 3 (*)<br>Acute Tox. 3 (*)<br>Acute Tox. 3 (*)<br>Aquatic Acute 1 | H331<br>H311<br>H301<br>H400 | GHS06<br>GHS09<br>Dgr | H331<br>H311<br>H301<br>H400 | | | |
| 607-071-00-2 | ethyl methacrylate | 202-597-5 | 97-63-2 | Flam. Liq. 2<br>Eye Irrit. 2<br>STOT SE 3<br>Skin Irrit. 2<br>Skin Sens. 1 | H225<br>H319<br>H335<br>H315<br>H317 | GHS02<br>GHS07<br>Dgr | H225<br>H319<br>H335<br>H315<br>H317 | | | D |
| 607-072-00-8 | 2-hydroxyethyl acrylate | 212-454-9 | 818-61-1 | Acute Tox. 3 (*)<br>Skin Corr. 1B<br>Skin Sens. 1<br>Aquatic Acute 1 | H311<br>H314<br>H317<br>H400 | GHS06<br>GHS05<br>GHS09<br>Dgr | H311<br>H314<br>H317<br>H400 | | *<br>Skin Sens. 1;<br>H317: C ≥ 0,2 % | D |

| Индекс № | Международна химична идентификация | ЕО № | CAS № | Класификация | | Етикетиране | | | Специф. пред. концентрации, М-коефициенти | Бележки |
|---|---|---|---|---|---|---|---|---|---|---|
| | | | | Код(ове) на класа (овете) и категорията(иите) на опасност | Код(ове) на предупреждението(ята) за опасност | Кодове на пиктограмата(ите) и сигналната(ите) дума(и) | Код(ове) на предупреждението(ята) за опасност | Код(ове) на допълнителното(ите) предупреждение(я) за опасност | | |
| 607-073-00-3 | 4-CPA (ISO);<br>4-chlorophenoxyacetic acid | 204-581-3 | 122-88-3 | Acute Tox. 4 (*) | H302 | GHS07<br>Wng | H302 | | | |
| 607-074-00-9 | chlorfenac(ISO);<br>2,3,6-trichlorophenylacetic acid | 201-599-3 | 85-34-7 | Acute Tox. 4 (*)<br>Aquatic Chronic 2 | H302<br>H411 | GHS07<br>GHS09<br>Wng | H302<br>H411 | | | |
| 607-075-00-4 | chlorfenprop-methyl;<br>methyl 2-chloro-3-(4-chlorophenyl)propionate | 238-413-5 | 14437-17-3 | Acute Tox. 4 (*)<br>Acute Tox. 4 (*)<br>Aquatic Acute 1<br>Aquatic Chronic 1 | H312<br>H302<br>H400<br>H410 | GHS07<br>GHS09<br>Wng | H312<br>H302<br>H410 | | | |
| 607-076-00-X | dodine(ISO);<br>dodecylguanidinium acetate | 219-459-5 | 2439-10-3 | Acute Tox. 4 (*)<br>Eye Irrit. 2<br>Skin Irrit. 2<br>Aquatic Acute 1<br>Aquatic Chronic 1 | H302<br>H319<br>H315<br>H400<br>H410 | GHS07<br>GHS09<br>Wng | H302<br>H319<br>H315<br>H410 | | | |
| 607-077-00-5 | erbon (ISO);<br>2-(2,4,5-trichlorophenoxy)ethyl 2,2-dichloropropionate | — | 136-25-4 | Acute Tox. 4 (*)<br>Aquatic Chronic 2 | H302<br>H411 | GHS07<br>GHS09<br>Wng | H302<br>H411 | | | |
| 607-078-00-0 | fluenetil (ISO);<br>2-fluoroethyl biphenyl-4-ylacetate | — | 4301-50-2 | Acute Tox. 1<br>Acute Tox. 2 (*) | H310<br>H300 | GHS06<br>Dgr | H310<br>H300 | | | |
| 607-079-00-6 | kelevan (ISO);<br>ethyl 5-(perchloro-5-hydroxypentacyclo[5,3,0,$0^{2,6}$,$0^{3,9}$,$0^{4,8}$]decan-5-yl)-4-oxopentanoate;<br>ethyl 5-(1,2,3,5,6,7,8,9,10,10-decachloro-4-hydroxypentacyclo(5,2,1,$0^{2,6}$,$0^{3,9}$,$0^{5,8}$)dec-4-yl)-4-oxovalerate | — | 4234-79-1 | Acute Tox. 3 (*)<br>Acute Tox. 4 (*)<br>Aquatic Chronic 2 | H311<br>H302<br>H411 | GHS06<br>GHS09<br>Dgr | H311<br>H302<br>H411 | | | |

| Индекс № | Международна химична идентификация | ЕО № | CAS № | Класификация | | Етикетиране | | | Специф. пред. концентрации, М-коефициенти | Бележки |
|---|---|---|---|---|---|---|---|---|---|---|
| | | | | Код(ове) на класа (овете) и категорията(иите) на опасност | Код(ове) на предупреждението(ята) за опасност | Кодове на пиктограмата(ите) и сигналната(ите) дума(и) | Код(ове) на предупреждението(ята) за опасност | Код(ове) на допълнителното(ите) предупреждение(я) за опасност | | |
| 607-080-00-1 | chloroacetyl chloride | 201-171-6 | 79-04-9 | Acute Tox. 3 (*)<br>Acute Tox. 3 (*)<br>Acute Tox. 3 (*)<br>STOT RE 1<br>Skin Corr. 1A<br>Aquatic Acute 1 | H331<br>H311<br>H301<br>H372 (**)<br>H314<br>H400 | GHS06<br>GHS08<br>GHS05<br>GHS09<br>Dgr | H331<br>H311<br>H301<br>H372 (**)<br>H314<br>H400 | EUH014<br>EUH029 | | |
| 607-081-00-7 | fluoroacetic acid | 205-631-7 | 144-49-0 | Acute Tox. 2 (*)<br>Aquatic Acute 1 | H300<br>H400 | GHS06<br>GHS09<br>Dgr | H300<br>H400 | | | |
| 607-082-00-2 | fluoroacetates, soluble | — | — | Acute Tox. 2 (*)<br>Aquatic Acute 1 | H300<br>H400 | GHS06<br>GHS09<br>Dgr | H300<br>H400 | | | A |
| 607-083-00-8 | 2,4-DB (ISO);<br>4-(2,4-dichlorophenoxy)butyric acid | 202-366-9 | 94-82-6 | Acute Tox. 4 (*)<br>Aquatic Chronic 2 | H302<br>H411 | GHS07<br>GHS09<br>Wng | H302<br>H411 | | | |
| 607-084-00-3 | salts of 2,4-DB | — | — | Acute Tox. 4 (*)<br>Eye Dam. 1<br>Aquatic Chronic 2 | H302<br>H318<br>H411 | GHS05<br>GHS07<br>GHS09<br>Dgr | H302<br>H318<br>H411 | | | A |
| 607-085-00-9 | benzyl benzoate | 204-402-9 | 120-51-4 | Acute Tox. 4 (*) | H302 | GHS07<br>Wng | H302 | | | |
| 607-086-00-4 | diallyl phthalate | 205-016-3 | 131-17-9 | Acute Tox. 4 (*)<br>Aquatic Acute 1<br>Aquatic Chronic 1 | H302<br>H400<br>H410 | GHS07<br>GHS09<br>Wng | H302<br>H410 | | | |
| 607-088-00-5 | methacrylic acid;<br>2-methylpropenoic acid | 201-204-4 | 79-41-4 | Acute Tox. 4 (*)<br>Acute Tox. 4 (*)<br>Skin Corr. 1A | H312<br>H302<br>H314 | GHS05<br>GHS07<br>Dgr | H312<br>H302<br>H314 | | STOT SE 3;<br>H335: C ≥ 1 % | D |

| Индекс № | Международна химична идентификация | ЕО № | CAS № | Класификация | | Етикетиране | | | Специф. пред. концентрации, М-коефициенти | Бележки |
|---|---|---|---|---|---|---|---|---|---|---|
| | | | | Код(ове) на класа (овете) и категорията(иите) на опасност | Код(ове) на предупреждението(ята) за опасност | Кодове на пиктограмата(ите) и сигналната(ите) дума(и) | Код(ове) на предупреждението(ята) за опасност | Код(ове) на допълнителното(ите) предупреждение(я) за опасност | | |
| 607-089-00-0 | propionic acid ... % | 201-176-3 | 79-09-4 | Skin Corr. 1B | H314 | GHS05<br>Dgr | H314 | | Skin Corr. 1B; H314: C ≥ 25 %<br>Skin Irrit. 2; H319: 10 % ≤ C < 25 %<br>Eye Irrit. 2; H319: 10 % ≤ C < 25 %<br>STOT SE 3; H335: C ≥ 10 % | B |
| 607-090-00-6 | thioglycolic acid | 200-677-4 | 68-11-1 | Acute Tox. 3 (*)<br>Acute Tox. 3 (*)<br>Acute Tox. 3 (*)<br>Skin Corr. 1B | H331<br>H311<br>H301<br>H314 | GHS06<br>GHS05<br>Dgr | H331<br>H311<br>H301<br>H314 | | * | |
| 607-091-00-1 | trifluoroacetic acid . . . % | 200-929-3 | 76-05-1 | Acute Tox. 4 (*) | H332 | GHS05 | H332 | | * | B |
| | | | | Skin Corr. 1A<br>Aquatic Chronic 3 | H314<br>H412 | GHS07<br>Dgr | H314<br>H412 | | | |
| 607-092-00-7 | methyl lactate; [1]<br>methyl (±)-lactate; [2]<br>methyl (*R*)-lactate; [3]<br>methyl (*S*)-(-)-lactate [4] | 208-930-0 [1]<br>218-449-8 [2]<br>241-420-6 [3]<br>248-704-9 [4] | 547-64-8 [1]<br>2155-30-8 [2]<br>17392-83-5 [3]<br>27871-49-4 [4] | Flam. Liq. 3<br>Eye Irrit. 2<br>STOT SE 3 | H226<br>H319<br>H335 | GHS02<br>GHS07<br>Wng | H226<br>H319<br>H335 | | | C |
| 607-093-00-2 | propionyl chloride | 201-170-0 | 79-03-8 | Flam. Liq. 2<br>Skin Corr. 1B | H225<br>H314 | GHS02<br>GHS05<br>Dgr | H225<br>H314 | EUH014 | | B D |

| Индекс № | Международна химична идентификация | ЕО № | CAS № | Класификация | | Етикетиране | | | Специф. пред. концентрации, М-коефициенти | Бележки |
|---|---|---|---|---|---|---|---|---|---|---|
| | | | | Код(ове) на класа (овете) и категорията(иите) на опасност | Код(ове) на предупреждението(ята) за опасност | Кодове на пиктограмата(ите) и сигналната(ите) дума(и) | Код(ове) на предупреждението(ята) за опасност | Код(ове) на допълнителното(ите) предупреждение(я) за опасност | | |
| 607-094-00-8 | peracetic acid . . . % | 201-186-8 | 79-21-0 | Flam. Liq. 3<br>Org. Perox. D (****)<br>Acute Tox. 4 (*)<br>Acute Tox. 4 (*)<br>Acute Tox. 4 (*)<br>Skin Corr. 1A<br>Aquatic Acute 1 | H226<br>H242<br>H332<br>H312<br>H302<br>H314<br>H400 | GHS02<br>GHS05<br>GHS07<br>GHS09<br>Dgr | H226<br>H242<br>H332<br>H312<br>H302<br>H314<br>H400 | | *<br>STOT SE 3; H335: C ≥ 1 % | B D |
| 607-095-00-3 | maleic acid | 203-742-5 | 110-16-7 | Acute Tox. 4 (*)<br>Eye Irrit. 2<br>STOT SE 3<br>Skin Irrit. 2 | H302<br>H319<br>H335<br>H315 | GHS07<br>Wng | H302<br>H319<br>H335<br>H315 | | | |
| 607-096-00-9 | maleic anhydride | 203-571-6 | 108-31-6 | Acute Tox. 4 (*)<br>Skin Corr. 1B<br>Resp. Sens. 1<br>Skin Sens. 1 | H302<br>H314<br>H334<br>H317 | GHS08<br>GHS05<br>GHS07<br>Dgr | H302<br>H314<br>H334<br>H317 | | | |
| 607-097-00-4 | benzene-1,2,4-tricarboxylic acid 1,2-anhydride;<br>trimellitic anhydride | 209-008-0 | 552-30-7 | STOT SE 3<br>Eye Dam. 1<br>Resp. Sens. 1<br>Skin Sens. 1 | H335<br>H318<br>H334<br>H317 | GHS08<br>GHS05<br>GHS07<br>Dgr | H335<br>H318<br>H334<br>H317 | | | |
| 607-098-00-X | benzene-1,2:4,5-tetracarboxylic dianhydride;<br>benzene-1,2:4,5-tetracarboxylic dianhydride;<br>pyromellitic dianhydride | 201-898-9 | 89-32-7 | Eye Dam. 1<br>Resp. Sens. 1<br>Skin Sens. 1 | H318<br>H334<br>H317 | GHS08<br>GHS05<br>Dgr | H318<br>H334<br>H317 | | | |
| 607-099-00-5 | 1,2,3,6-tetrahydrophthalic anhydride; [1]<br>*cis*—1,2,3,6-tetrahydrophthalic anhydride; [2]<br>3,4,5,6-tetrahydrophthalic anhydride; [3]<br>tetrahydrophthalic anhydride [4] | 201-605-4 [1]<br>213-308-7 [2]<br>219-374-3 [3]<br>247-570-9 [4] | 85-43-8 [1]<br>935-79-5 [2]<br>2426-02-0 [3]<br>26266-63-7 [4] | Eye Dam. 1<br>Resp. Sens. 1<br>Skin Sens. 1<br>Aquatic Chronic 3 | H318<br>H334<br>H317<br>H412 | GHS08<br>GHS05<br>Dgr | H318<br>H334<br>H317<br>H412 | | | C |

| Индекс № | Международна химична идентификация | ЕО № | CAS № | Класификация | | Етикетиране | | | Специф. пред. концентрации, М-коефициенти | Бележки |
|---|---|---|---|---|---|---|---|---|---|---|
| | | | | Код(ове) на класа (овете) и категорията(иите) на опасност | Код(ове) на предупреждението(ята) за опасност | Кодове на пиктограмата(ите) и сигналната(ите) дума(и) | Код(ове) на предупреждението(ята) за опасност | Код(ове) на допълнителното(ите) предупреждение(я) за опасност | | |
| 607-100-00-9 | benzophenone-3,3',4,4'-tetracarboxylic dianhydride;<br>4,4'-carbonyldi(phthalic anhydride) | 219-348-1 | 2421-28-5 | Eye Irrit. 2<br>STOT SE 3 | H319<br>H335 | GHS07<br>Wng | H319<br>H335 | | Eye Irrit. 2; H319: C ≥ 1 %<br>STOT SE 3; H335: C ≥ 1 % | |
| 607-101-00-4 | 1,4,5,6,7,7-hexachlorobicyclo [2,2,1]hept-5-ene-2,3-dicarboxylic anhydride chlorendic anhydride | 204-077-3 | 115-27-5 | Eye Irrit. 2<br>STOT SE 3<br>Skin Irrit. 2 | H319<br>H335<br>H315 | GHS07<br>Wng | H319<br>H335<br>H315 | | Skin Irrit. 2; H315: C ≥ 1 %<br>Eye Irrit. 2; H319: C ≥ 1 %<br>STOT SE 3; H335: C ≥ 1 % | |
| 607-102-00-X | cyclohexane-1,2-dicarboxylic anhydride; [1]<br>*cis*-cyclohexane-1,2-dicarboxylic anhydride; [2]<br>*trans*-cyclohexane-1,2-dicarboxylic anhydride [3] | 201-604-9 [1]<br>236-086-3 [2]<br>238-009-9 [3] | 85-42-7 [1]<br>13149-00-3 [2]<br>14166-21-3 [3] | Eye Dam. 1<br>Resp. Sens. 1<br>Skin Sens. 1 | H318<br>H334<br>H317 | GHS08<br>GHS05<br>Dgr | H318<br>H334<br>H317 | | | C |
| 607-103-00-5 | succinic anhydride | 203-570-0 | 108-30-5 | Eye Irrit. 2<br>STOT SE 3 | H319<br>H335 | GHS07<br>Wng | H319<br>H335 | | Eye Irrit. 2; H319: C ≥ 1 %<br>STOT SE 3; H335: C ≥ 1 % | |
| 607-104-00-0 | cyclopentane-1,2,3,4-tetracarboxylic dianhydride | 227-964-7 | 6053-68-5 | Eye Irrit. 2<br>STOT SE 3 | H319<br>H335 | GHS07<br>Wng | H319<br>H335 | | Eye Irrit. 2; H319: C ≥ 1 %<br>STOT SE 3; H335: C ≥ 1 % | |
| 607-105-00-6 | 8,9,10-trinorborn-5-ene-2,3-dicarboxylic anhydride; [1]<br>1,2,3,6-tetrahydro-3,6-methanophthalic anhydride; [2]<br>(1α,2α,3β,6β)-1,2,3,6-tetrahydro-3,6-methanophthalic anhydride [3] | 204-957-7 [1]<br>212-557-9 [2]<br>220-384-5 [3] | 129-64-6 [1]<br>826-62-0 [2]<br>2746-19-2 [3] | Eye Dam. 1<br>Resp. Sens. 1<br>Skin Sens. 1 | H318<br>H334<br>H317 | GHS08<br>GHS05<br>Dgr | H318<br>H334<br>H317 | | | C |
| 607-106-00-1 | 8,9-dinorborn-5-ene-2,3-dicarboxylic anhydride | — | 123748-85-6 | Acute Tox. 4 (*)<br>Eye Irrit. 2<br>STOT SE 3<br>Skin Irrit. 2<br>Resp. Sens. 1 | H302<br>H319<br>H335<br>H315<br>H334 | GHS08<br>GHS07<br>Dgr | H302<br>H319<br>H335<br>H315<br>H334 | | STOT SE 3; H335: C ≥ 10 % | C |

| Индекс № | Международна химична идентификация | ЕО № | CAS № | Класификация | | Етикетиране | | | Специф. пред. концентрации, М-коефициенти | Бележки |
|---|---|---|---|---|---|---|---|---|---|---|
| | | | | Код(ове) на класа (овете) и категорията(иите) на опасност | Код(ове) на предупреждението(ята) за опасност | Кодове на пиктограмата(ите) и сигналната(ите) дума(и) | Код(ове) на предупреждението(ята) за опасност | Код(ове) на допълнителното(ите) предупреждение(я) за опасност | | |
| 607-107-00-7 | 2-ethylhexyl acrylate | 203-080-7 | 103-11-7 | STOT SE 3<br>Skin Irrit. 2<br>Skin Sens. 1 | H335<br>H315<br>H317 | GHS07<br>Wng | H335<br>H315<br>H317 | | | D |
| 607-108-00-2 | 2-hydroxy-1-methylethylacrylate; [1]<br>2-hydroxypropylacrylate; [2]<br>acrylic acid, monoester with propane-1,2-diol [3] | 220-852-9 [1]<br>213-663-8 [2]<br>247-118-0 [3] | 2918-23-2 [1]<br>999-61-1 [2]<br>25584-83-2 [3] | Acute Tox. 3 (*)<br>Acute Tox. 3 (*)<br>Acute Tox. 3 (*)<br>Skin Corr. 1B<br>Skin Sens. 1 | H331<br>H311<br>H301<br>H314<br>H317 | GHS06<br>GHS05<br>Dgr | H331<br>H311<br>H301<br>H314<br>H317 | | *<br>Skin Sens. 1;<br>H317: C ≥ 0,2 % | C D |
| 607-109-00-8 | hexamethylene diacrylate;<br>hexane-1,6-diol diacrylate | 235-921-9 | 13048-33-4 | Eye Irrit. 2<br>Skin Irrit. 2<br>Skin Sens. 1 | H319<br>H315<br>H317 | GHS07<br>Wng | H319<br>H315<br>H317 | | | D |
| 607-110-00-3 | pentaerythritol triacrylate | 222-540-8 | 3524-68-3 | Eye Irrit. 2<br>Skin Irrit. 2<br>Skin Sens. 1 | H319<br>H315<br>H317 | GHS07<br>Wng | H319<br>H315<br>H317 | | | D |
| 607-111-00-9 | 2,2-bis(acryloyloxymethyl)butyl acrylate;<br>trimethylolpropane triacrylate | 239-701-3 | 15625-89-5 | Eye Irrit. 2<br>Skin Irrit. 2<br>Skin Sens. 1 | H319<br>H315<br>H317 | GHS07<br>Wng | H319<br>H315<br>H317 | | | D |
| 607-112-00-4 | 2,2-dimethyltrimethylene diacrylate;<br>neopentyl glycol diacrylate | 218-741-5 | 2223-82-7 | Acute Tox. 3 (*)<br>Eye Irrit. 2<br>Skin Irrit. 2<br>Skin Sens. 1 | H311<br>H319<br>H315<br>H317 | GHS06<br>Dgr | H311<br>H319<br>H315<br>H317 | | * | D |
| 607-113-00-X | isobutyl methacrylate | 202-613-0 | 97-86-9 | Flam. Liq. 3<br>Eye Irrit. 2<br>STOT SE 3<br>Skin Irrit. 2<br>Skin Sens. 1<br>Aquatic Acute 1 | H226<br>H319<br>H335<br>H315<br>H317<br>H400 | GHS02<br>GHS07<br>GHS09<br>Wng | H226<br>H319<br>H335<br>H315<br>H317<br>H400 | | | D |
| 607-114-00-5 | ethylene dimethacrylate | 202-617-2 | 97-90-5 | STOT SE 3<br>Skin Sens. 1 | H335<br>H317 | GHS07<br>Wng | H335<br>H317 | | STOT SE 3;<br>H335: C ≥ 10 % | D |

| Индекс № | Международна химична идентификация | ЕО № | CAS № | Класификация | | Етикетиране | | | Специф. пред. концентрации, М-коефициенти | Бележки |
|---|---|---|---|---|---|---|---|---|---|---|
| | | | | Код(ове) на класа (овете) и категорията(иите) на опасност | Код(ове) на предупреждението(ята) за опасност | Кодове на пиктограмата(ите) и сигналната(ите) дума(и) | Код(ове) на предупреждението(ята) за опасност | Код(ове) на допълнителното(ите) предупреждение(я) за опасност | | |
| 607-115-00-0 | isobutyl acrylate | 203-417-8 | 106-63-8 | Flam. Liq. 3<br>Acute Tox. 4 (*)<br>Acute Tox. 4 (*)<br>Skin Irrit. 2<br>Skin Sens. 1 | H226<br>H332<br>H312<br>H315<br>H317 | GHS02<br>GHS07<br>Wng | H226<br>H332<br>H312<br>H315<br>H317 | | | D |
| 607-116-00-6 | cyclohexyl acrylate | 221-319-3 | 3066-71-5 | STOT SE 3<br>Skin Irrit. 2<br>Aquatic Chronic 2 | H335<br>H315<br>H411 | GHS07<br>GHS09<br>Wng | H335<br>H315<br>H411 | | STOT SE 3;<br>H335: C ≥ 10 % | D |
| 607-117-00-1 | 2,3-epoxypropyl acrylate;<br>glycidyl acrylate | 203-440-3 | 106-90-1 | Acute Tox. 3 (*)<br>Acute Tox. 3 (*)<br>Acute Tox. 3 (*)<br>Skin Corr. 1B<br>Skin Sens. 1 | H331<br>H311<br>H301<br>H314<br>H317 | GHS06<br>GHS05<br>Dgr | H331<br>H311<br>H301<br>H314<br>H317 | | *<br>Skin Sens. 1;<br>H317: C ≥ 0,2 % | D |
| 607-118-00-7 | 1-methyltrimethylene diacrylate;<br>1,3-butylene glycol diacrylate | 243-105-9 | 19485-03-1 | Acute Tox. 4 (*)<br>Skin Corr. 1B<br>Skin Sens. 1 | H312<br>H314<br>H317 | GHS05<br>GHS07<br>Dgr | H312<br>H314<br>H317 | | | D |
| 607-119-00-2 | tetramethylene diacrylate;<br>1,4-butyleneglycol diacrylate | 213-979-6 | 1070-70-8 | Acute Tox. 4 (*)<br>Skin Corr. 1B<br>Skin Sens. 1 | H312<br>H314<br>H317 | GHS05<br>GHS07<br>Dgr | H312<br>H314<br>H317 | | | D |
| 607-120-00-8 | 2,2'-oxydiethyl diacrylate;<br>diethylene glycol diacrylate | 223-791-6 | 4074-88-8 | Acute Tox. 3 (*)<br>Eye Irrit. 2<br>Skin Irrit. 2<br>Skin Sens. 1 | H311<br>H319<br>H315<br>H317 | GHS06<br>Dgr | H311<br>H319<br>H315<br>H317 | | *<br>Skin Sens. 1;<br>H317: C ≥ 0,2 % | D |
| 607-121-00-3 | 8,9,10-trinorborn-2-yl acrylate | — | 10027-06-2 | Acute Tox. 4 (*)<br>Skin Irrit. 2<br>Skin Sens. 1 | H312<br>H315<br>H317 | GHS07<br>Wng | H312<br>H315<br>H317 | | | D |
| 607-122-00-9 | pentaerythritol tetraacrylate | 225-644-1 | 4986-89-4 | Eye Irrit. 2<br>Skin Irrit. 2<br>Skin Sens. 1 | H319<br>H315<br>H317 | GHS07<br>Wng | H319<br>H315<br>H317 | | | D |

| Индекс № | Международна химична идентификация | ЕО № | CAS № | Класификация | | Етикетиране | | | Специф. пред. концентрации, М-коефициенти | Бележки |
|---|---|---|---|---|---|---|---|---|---|---|
| | | | | Код(ове) на класа (овете) и категорията(иите) на опасност | Код(ове) на предупреждението(ята) за опасност | Кодове на пиктограмата(ите) и сигналната(ите) дума(и) | Код(ове) на предупреждението(ята) за опасност | Код(ове) на допълнителното(ите) предупреждение(я) за опасност | | |
| 607-123-00-4 | 2,3-epoxypropyl methacrylate;<br>glycidyl methacrylate | 203-441-9 | 106-91-2 | Acute Tox. 4 (*)<br>Acute Tox. 4 (*)<br>Acute Tox. 4 (*)<br>Eye Irrit. 2<br>Skin Irrit. 2<br>Skin Sens. 1 | H332<br>H312<br>H302<br>H319<br>H315<br>H317 | GHS07<br>Wng | H332<br>H312<br>H302<br>H319<br>H315<br>H317 | | | D |
| 607-124-00-X | 2-hydroxyethyl methacrylate | 212-782-2 | 868-77-9 | Eye Irrit. 2<br>Skin Irrit. 2<br>Skin Sens. 1 | H319<br>H315<br>H317 | GHS07<br>Wng | H319<br>H315<br>H317 | | | D |
| 607-125-00-5 | 2-hydroxypropyl methacrylate; [1]<br>3-hydroxypropyl methacrylate [2] | 213-090-3 [1]<br>220-426-2 [2] | 923-26-2 [1]<br>2761-09-3 [2] | Eye Irrit. 2<br>Skin Sens. 1 | H319<br>H317 | GHS07<br>Wng | H319<br>H317 | | | C D |
| 607-126-00-0 | 2,2'-(ethylenedioxy)diethyl diacrylate;<br>triethylene glycol diacrylate | 216-853-9 | 1680-21-3 | Eye Irrit. 2<br>Skin Irrit. 2<br>Skin Sens. 1 | H319<br>H315<br>H317 | GHS07<br>Wng | H319<br>H315<br>H317 | | | D |
| 607-127-00-6 | 2-diethylaminoethyl methacrylate | 203-275-7 | 105-16-8 | Acute Tox. 4 (*)<br>Eye Irrit. 2<br>Skin Irrit. 2<br>Skin Sens. 1 | H332<br>H319<br>H315<br>H317 | GHS07<br>Wng | H332<br>H319<br>H315<br>H317 | | | D |
| 607-128-00-1 | 2-*tert*-butylaminoethyl methacrylate | 223-228-4 | 3775-90-4 | Eye Irrit. 2<br>Skin Irrit. 2<br>Skin Sens. 1 | H319<br>H315<br>H317 | GHS07<br>Wng | H319<br>H315<br>H317 | | | D |
| 607-129-00-7 | ethyl lactate;<br>ethyl DL-lactate; [1]<br>ethyl (*S*)-2-hydroxypropionate;<br>ethyl L-lactate;<br>ethyl-(*S*)-lactate [2] | 202-598-0 [1]<br>211-694-1 [2] | 97-64-3 [1]<br>687-47-8 [2] | Flam. Liq. 3<br>STOT SE 3<br>Eye Dam. 1 | H226<br>H335<br>H318 | GHS02<br>GHS05<br>GHS07<br>Dgr | H226<br>H335<br>H318 | | | C |

| Индекс № | Международна химична идентификация | ЕО № | CAS № | Класификация | | Етикетиране | | | Специф. пред. концентрации, М-коефициенти | Бележки |
|---|---|---|---|---|---|---|---|---|---|---|
| | | | | Код(ове) на класа (овете) и категорията(иите) на опасност | Код(ове) на предупреждението(ята) за опасност | Кодове на пиктограмата(ите) и сигналната(ите) дума(и) | Код(ове) на предупреждението(ята) за опасност | Код(ове) на допълнителното(ите) предупреждение(я) за опасност | | |
| 607-130-00-2 | pentyl acetate; [1]<br>isopentyl acetate; [2]<br>1-methylbutyl acetate; [3]<br>2-methylbutyl acetat; [4]<br>2(or 3)-methylbutyl acetate [5] | 211-047-3 [1]<br>204-662-3 [2]<br>210-946-8 [3]<br>210-843-8 [4]<br>282-263-3 [5] | 628-63-7 [1]<br>123-92-2 [2]<br>626-38-0 [3]<br>624-41-9 [4]<br>84145-37-9 [5] | Flam. Liq. 3 | H226 | GHS02<br>Wng | H226 | EUH066 | | C |
| 607-131-00-8 | isopentyl propionate; [1]<br>pentyl propionate; [2]<br>2-methylbutyl propionate [3] | 203-322-1 [1]<br>210-852-7 [2]<br>219-449-0 [3] | 105-68-0 [1]<br>624-54-4 [2]<br>2438-20-2 [3] | Flam. Liq. 3 | H226 | GHS02<br>Wng | H226 | | | C |
| 607-132-00-3 | 2-dimethylaminoethyl methacrylate | 220-688-8 | 2867-47-2 | Acute Tox. 4 (*)<br>Acute Tox. 4 (*)<br>Eye Irrit. 2<br>Skin Irrit. 2<br>Skin Sens. 1 | H312<br>H302<br>H319<br>H315<br>H317 | GHS07<br>Wng | H312<br>H302<br>H319<br>H315<br>H317 | | | D |
| 607-133-00-9 | monoalkyl or monoaryl or monoalkylaryl esters of acrylic acid with the exception of those specified elsewhere in this Annex | — | — | Eye Irrit. 2<br>STOT SE 3<br>Skin Irrit. 2<br>Aquatic Chronic 2 | H319<br>H335<br>H315<br>H411 | GHS07<br>GHS09<br>Wng | H319<br>H335<br>H315<br>H411 | | STOT SE 3;<br>H335: C ≥ 10 % | A |
| 607-134-00-4 | monoalkyl or monoaryl or monoalkyaryl esters of methacrylic acid with the exception of those specified elsewhere in this Annex | — | — | Eye Irrit. 2<br>STOT SE 3<br>Skin Irrit. 2 | H319<br>H335<br>H315 | GHS07<br>Wng | H319<br>H335<br>H315 | | STOT SE 3;<br>H335: C ≥ 10 % | A |
| 607-135-00-X | butyric acid | 203-532-3 | 107-92-6 | Skin Corr. 1B | H314 | GHS05<br>Dgr | H314 | | | |

| Индекс № | Международна химична идентификация | ЕО № | CAS № | Класификация | | Етикетиране | | | Специф. пред. концентрации, М-коефициенти | Бележки |
|---|---|---|---|---|---|---|---|---|---|---|
| | | | | Код(ове) на класа (овете) и категорията(иите) на опасност | Код(ове) на предупреждението(ята) за опасност | Кодове на пиктограмата(ите) и сигналната(ите) дума(и) | Код(ове) на предупреждението(ята) за опасност | Код(ове) на допълнителното(ите) предупреждение(я) за опасност | | |
| 607-136-00-5 | butyryl chloride | 205-498-5 | 141-75-3 | Flam. Liq. 2<br>Skin Corr. 1B | H225<br>H314 | GHS02<br>GHS05<br>Dgr | H225<br>H314 | | | |
| 607-137-00-0 | methyl acetoacetate | 203-299-8 | 105-45-3 | Eye Irrit. 2 | H319 | GHS07<br>Wng | H319 | | | |
| 607-138-00-6 | butyl chloroformate;<br>chloroformic acid butyl ester | 209-750-5 | 592-34-7 | Flam. Liq. 3<br>Acute Tox. 3 (*)<br>Skin Corr. 1B | H226<br>H331<br>H314 | GHS02<br>GHS06<br>GHS05<br>Dgr | H226<br>H331<br>H314 | | | |
| 607-139-00-1 | 2-chloropropionic acid | 209-952-3 | 598-78-7 | Acute Tox. 4 (*)<br>Skin Corr. 1A | H302<br>H314 | GHS05<br>GHS07<br>Dgr | H302<br>H314 | | | |
| 607-140-00-7 | isobutyryl chloride | 201-194-1 | 79-30-1 | Flam. Liq. 2<br>Skin Corr. 1A | H225<br>H314 | GHS02<br>GHS05<br>Dgr | H225<br>H314 | | | |
| 607-141-00-2 | oxydiethylene bis(chloroformate) | 203-430-9 | 106-75-2 | Acute Tox. 4 (*)<br>Skin Irrit. 2<br>Eye Dam. 1<br>Aquatic Chronic 2 | H302<br>H315<br>H318<br>H411 | GHS05<br>GHS07<br>GHS09<br>Dgr | H302<br>H315<br>H318<br>H411 | | | |
| 607-142-00-8 | propyl chloroformate;<br>chloroformic acid propylester;<br>*n*-propyl chloroformate | 203-687-7 | 109-61-5 | Flam. Liq. 2<br>Acute Tox. 3 (*)<br>Skin Corr. 1B | H225<br>H331<br>H314 | GHS02<br>GHS06<br>GHS05<br>Dgr | H225<br>H331<br>H314 | | | |
| 607-143-00-3 | valeric acid | 203-677-2 | 109-52-4 | Skin Corr. 1B<br>Aquatic Chronic 3 | H314<br>H412 | GHS05<br>Dgr | H314<br>H412 | | | |
| 607-144-00-9 | adipic acid | 204-673-3 | 124-04-9 | Eye Irrit. 2 | H319 | GHS07<br>Wng | H319 | | | |

| Индекс № | Международна химична идентификация | ЕО № | CAS № | Класификация | | Етикетиране | | | Специф. пред. концентрации, М-коефициенти | Бележки |
|---|---|---|---|---|---|---|---|---|---|---|
| | | | | Код(ове) на класа (овете) и категорията(иите) на опасност | Код(ове) на предупреждението(ята) за опасност | Кодове на пиктограмата(ите) и сигналната(ите) дума(и) | Код(ове) на предупреждението(ята) за опасност | Код(ове) на допълнителното(ите) предупреждение(я) за опасност | | |
| 607-145-00-4 | methanesulphonic acid | 200-898-6 | 75-75-2 | Skin Corr. 1B | H314 | GHS05<br>Dgr | H314 | | | |
| 607-146-00-X | fumaric acid | 203-743-0 | 110-17-8 | Eye Irrit. 2 | H319 | GHS07<br>Wng | H319 | | | |
| 607-147-00-5 | oxalic acid diethylester;<br>diethyl oxalate | 202-464-1 | 95-92-1 | Acute Tox. 4 (*)<br>Eye Irrit. 2 | H302<br>H319 | GHS07<br>Wng | H302<br>H319 | | | |
| 607-148-00-0 | guanidinium chloride;<br>guanadine hydrochloride | 200-002-3 | 50-01-1 | Acute Tox. 4 (*)<br>Eye Irrit. 2<br>Skin Irrit. 2 | H302<br>H319<br>H315 | GHS07<br>Wng | H302<br>H319<br>H315 | | | |
| 607-149-00-6 | urethane (INN);<br>ethyl carbamate | 200-123-1 | 51-79-6 | Carc. 1B | H350 | GHS08<br>Dgr | H350 | | | |
| 607-150-00-1 | endothal (ISO);<br>7-oxabicyclo(2,2,1)heptane-2,3-dicarboxylic acid | 205-660-5 | 145-73-3 | Acute Tox. 3 (*)<br>Acute Tox. 4 (*)<br>Eye Irrit. 2<br>STOT SE 3<br>Skin Irrit. 2 | H301<br>H312<br>H319<br>H335<br>H315 | GHS06<br>Dgr | H301<br>H312<br>H319<br>H335<br>H315 | | | |
| 607-151-00-7 | propargite (ISO);<br>2-(4-*tert*-butylphenoxy) cyclohexyl prop-2-ynyl sulphite | 219-006-1 | 2312-35-8 | Carc. 2<br>Acute Tox. 3 (*)<br>Skin Irrit. 2<br>Eye Dam. 1<br>Aquatic Acute 1<br>Aquatic Chronic 1 | H351<br>H331<br>H315<br>H318<br>H400<br>H410 | GHS06<br>GHS08<br>GHS05<br>GHS09<br>Dgr | H351<br>H331<br>H315<br>H318<br>H410 | | M=10 | |
| 607-152-00-2 | 2,3,6-TBA (ISO);<br>2,3,6-trichlorobenzoic acid | 200-026-4 | 50-31-7 | Acute Tox. 4 (*)<br>Aquatic Chronic 2 | H302<br>H411 | GHS07<br>GHS09<br>Wng | H302<br>H411 | | | |
| 607-153-00-8 | benazolin (ISO);<br>4-chloro-2,3-dihydro-2-oxo-1,3-benzothiazol-3-ylacetic acid | 223-297-0 | 3813-05-6 | Eye Irrit. 2<br>Skin Irrit. 2<br>Aquatic Chronic 3 | H319<br>H315<br>H412 | GHS07<br>Wng | H319<br>H315<br>H412 | | | |

| Индекс № | Международна химична идентификация | ЕО № | CAS № | Класификация | | Етикетиране | | | Специф. пред. концентрации, М-коефициенти | Бележки |
|---|---|---|---|---|---|---|---|---|---|---|
| | | | | Код(ове) на класа (овете) и категорията(иите) на опасност | Код(ове) на предупреждението(ята) за опасност | Кодове на пиктограмата(ите) и сигналната(ите) дума(и) | Код(ове) на предупреждението(ята) за опасност | Код(ове) на допълнителното(ите) предупреждение(я) за опасност | | |
| 607-154-00-3 | ethyl *N*-benzoyl-N-(3,4-dichlorophenyl)-DL-alaninate;<br>benzoylprop-ethyl (ISO) | 244-845-5 | 22212-55-1 | Acute Tox. 4 (*)<br>Aquatic Acute 1<br>Aquatic Chronic 1 | H302<br>H400<br>H410 | GHS07<br>GHS09<br>Wng | H302<br>H410 | | | |
| 607-155-00-9 | 3-(3-amino-5-(1-methylguanidino)-1-oxopentylamino-6-(4-amino-2-oxo-2,3-dihydro-pyrimidin-1-yl)-2,3-dihydro-(6*H*)-pyran-2-carboxylic acid;<br>blasticidin-s | — | 2079-00-7 | Acute Tox. 2 (*) | H300 | GHS06<br>Dgr | H300 | | | |
| 607-156-00-4 | chlorfenson (ISO);<br>4-chlorophenyl 4-chlorobenzenesulfonate | 201-270-4 | 80-33-1 | Acute Tox. 4 (*)<br>Skin Irrit. 2<br>Aquatic Acute 1<br>Aquatic Chronic 1 | H302<br>H315<br>H400<br>H410 | GHS07<br>GHS09<br>Wng | H302<br>H315<br>H410 | | | |
| 607-157-00-X | 3-(3-biphenyl-4-yl-1,2,3,4-tetrahydro-1-naphthyl)-4-hydroxycoumarin;<br>difenacoum | 259-978-4 | 56073-07-5 | Acute Tox. 2 (*)<br>STOT RE 1<br>Aquatic Acute 1<br>Aquatic Chronic 1 | H300<br>H372 (**)<br>H400<br>H410 | GHS06<br>GHS08<br>GHS09<br>Dgr | H300<br>H372 (**)<br>H410 | | | |
| 607-158-00-5 | sodium salt of chloroacetic acid;<br>sodium chloroacetate | 223-498-3 | 3926-62-3 | Acute Tox. 3 (*)<br>Skin Irrit. 2<br>Aquatic Acute 1 | H301<br>H315<br>H400 | GHS06<br>GHS09<br>Dgr | H301<br>H315<br>H400 | | | |
| 607-159-00-0 | chlorobenzilate (ISO);<br>ethyl 2,2-di(4-chlorophenyl)-2-hydroxyacetate;<br>ethyl 4,4'-dichlorobenzilate | 208-110-2 | 510-15-6 | Acute Tox. 4 (*)<br>Aquatic Acute 1<br>Aquatic Chronic 1 | H302<br>H400<br>H410 | GHS07<br>GHS09<br>Wng | H302<br>H410 | | | |
| 607-160-00-6 | isobutyl 2-(4-(4-chlorophenoxy)phenoxy) propionate;<br>clofop-isobutyl (ISO) | — | 51337-71-4 | Acute Tox. 4 (*) | H302 | GHS07<br>Wng | H302 | | | |
| 607-161-00-1 | diethanolamine salt of 4-CPA | — | — | Acute Tox. 4 (*) | H302 | GHS07<br>Wng | H302 | | | |

| Индекс № | Международна химична идентификация | ЕО № | CAS № | Класификация | | Етикетиране | | | Специф. пред. концентрации, М-коефициенти | Бележки |
|---|---|---|---|---|---|---|---|---|---|---|
| | | | | Код(ове) на класа (овете) и категорията(иите) на опасност | Код(ове) на предупреждението(ята) за опасност | Кодове на пиктограмата(ите) и сигналната(ите) дума(и) | Код(ове) на предупреждението(ята) за опасност | Код(ове) на допълнителното(ите) предупреждение(я) за опасност | | |
| 607-162-00-7 | 2,2-dichloropropionic acid;<br>dalapon | 200-923-0 | 75-99-0 | Acute Tox. 4 (*)<br>Skin Irrit. 2<br>Eye Dam. 1<br>Aquatic Chronic 3 | H302<br>H315<br>H318<br>H412 | GHS05<br>GHS07<br>Dgr | H302<br>H315<br>H318<br>H412 | | | |
| 607-163-00-2 | 3-acetyl-6-methyl-2*H*-pyran-2,4(3*H*)-dione;<br>dehydracetic acid | 208-293-9 | 520-45-6 | Acute Tox. 4 (*) | H302 | GHS07<br>Wng | H302 | | | |
| 607-164-00-8 | sodium 1-(3,4-dihydro-6-methyl-2,4-dioxo-2*H*-pyran-3-ylidene)ethonolate;<br>sodium dehydracetate | 224-580-1 | 4418-26-2 | Acute Tox. 4 (*) | H302 | GHS07<br>Wng | H302 | | | |
| 607-165-00-3 | diclofop-methyl (ISO)<br>methyl 2-(4-(2,4-dichlorophenoxy)phenoxy) propionate;<br>methyl (*RS*)-2-[4-(2,4-dichlorophenoxy)phenoxy]propionate; | 257-141-8 | 51338-27-3 | Acute Tox. 4 (*)<br>Skin Sens. 1<br>Aquatic Acute 1<br>Aquatic Chronic 1 | H302<br>H317<br>H400<br>H410 | GHS07<br>GHS09<br>Wng | H302<br>H317<br>H410 | | | |
| 607-166-00-9 | medinoterb acetate (ISO);<br>6-*tert*-butyl-3-methyl-2,4-dinitrophenyl acetate | 219-634-6 | 2487-01-6 | Acute Tox. 3 (*)<br>Acute Tox. 4 (*) | H301<br>H312 | GHS06<br>Dgr | H301<br>H312 | | | |
| 607-167-00-4 | sodium 3-chloroacrylate | — | 4312-97-4 | Acute Tox. 4 (*)<br>Acute Tox. 4 (*) | H312<br>H302 | GHS07<br>Wng | H312<br>H302 | | | |
| 607-168-00-X | dipropyl 6,7-methylenedioxy-1,2,3,4-tetrahydro-3-methylnaphthalene-1,2-dicarboxylate;<br>propylisome | — | 83-59-0 | Acute Tox. 3 (*)<br>Acute Tox. 4 (*)<br>Aquatic Acute 1<br>Aquatic Chronic 1 | H311<br>H302<br>H400<br>H410 | GHS06<br>GHS09<br>Dgr | H311<br>H302<br>H410 | | | |
| 607-169-00-5 | sodium fluoroacetate | 200-548-2 | 62-74-8 | Acute Tox. 2 (*)<br>Acute Tox. 1<br>Acute Tox. 2 (*)<br>Aquatic Acute 1 | H330<br>H310<br>H300<br>H400 | GHS06<br>GHS09<br>Dgr | H330<br>H310<br>H300<br>H400 | | | |

| Индекс № | Международна химична идентификация | ЕО № | CAS № | Класификация | | Етикетиране | | | Специф. пред. концентрации, М-коефициенти | Бележки |
|---|---|---|---|---|---|---|---|---|---|---|
| | | | | Код(ове) на класа (овете) и категорията(иите) на опасност | Код(ове) на предупреждението(ята) за опасност | Кодове на пиктограмата(ите) и сигналната(ите) дума(и) | Код(ове) на предупреждението(ята) за опасност | Код(ове) на допълнителното(ите) предупреждение(я) за опасност | | |
| 607-170-00-0 | bis(1,2,3-trithiacyclohexyldimethylammonium) oxalate;<br>thiocyclam-oxalate | 250-859-2 | 31895-22-4 | Acute Tox. 4 (*)<br>Acute Tox. 4 (*)<br>Aquatic Acute 1<br>Aquatic Chronic 1 | H312<br>H302<br>H400<br>H410 | GHS07<br>GHS09<br>Wng | H312<br>H302<br>H410 | | | |
| 607-172-00-1 | 4-hydroxy-3-(3-(4'-bromo-4-biphenylyl)-1,2,3,4-tetrahydro-1-naphthyl)coumarin;<br>brodifacoum | 259-980-5 | 56073-10-0 | Acute Tox. 1<br>Acute Tox. 2 (*)<br>STOT RE 1<br>Aquatic Acute 1<br>Aquatic Chronic 1 | H310<br>H300<br>H372 (**)<br>H400<br>H410 | GHS06<br>GHS08<br>GHS09<br>Dgr | H310<br>H300<br>H372 (**)<br>H410 | | | |
| 607-173-00-7 | dimethyl (3-methyl-4-(5-nitro-3-ethoxycarbonyl-2-thienyl)azo)phenylnitrilodipropionate | 400-460-6 | — | Skin Sens. 1<br>Aquatic Chronic 3 | H317<br>H412 | GHS07<br>Wng | H317<br>H412 | | | |
| 607-174-00-2 | reaction mass of dodecyl 3-(2,2,4,4-tetramethyl-21-oxo-7-oxa-3,20-diazadispiro(5,1,11,2)henicosan-20-yl)propionate and tetradecyl 3-(2,2,4,4-tetramethyl-21-oxo-7-oxa-3,20-diazadispiro(5,1,11,2)henicosan-20-yl)propionate | 400-580-9 | — | Skin Irrit. 2<br>Aquatic Chronic 2 | H315<br>H411 | GHS07<br>GHS09<br>Wng | H315<br>H411 | | | |
| 607-175-00-8 | methyl 2-(2-nitrobenzylidene)acetoacetate | 400-650-9 | 39562-27-1 | Skin Sens. 1<br>Aquatic Chronic 2 | H317<br>H411 | GHS07<br>GHS09<br>Wng | H317<br>H411 | | | |
| 607-176-00-3 | reaction mass of α-3-(3-(2*H*-benzotriazol-2-yl)-5-*tert*-butyl-4-hydroxyphenyl)propionyl-ω-hydroxypoly(oxyethylene) and α-3-(3-(2*H*-benzotriazol-2-yl)-5-*tert*-butyl-4-hydroxyphenyl)propionyl-ω-3-(3-(2*H*-benzotriazol-2-yl)-5-*tert*-butyl-4-hydroxyphenyl)propionyloxypoly(oxyethylene) | 400-830-7 | — | Skin Sens. 1<br>Aquatic Chronic 2 | H317<br>H411 | GHS07<br>GHS09<br>Wng | H317<br>H411 | | | |
| 607-177-00-9 | methyl 2-(3-(4-methoxy-6-methyl-1,3,5-triazin-2-yl)3-methylureidosulphonyl)benzoate | 401-190-1 | 101200-48-0 | Skin Sens. 1 | H317 | GHS07<br>Wng | H317 | | | |

| Индекс № | Международна химична идентификация | ЕО № | CAS № | Класификация | | Етикетиране | | | Специф. пред. концентрации, М-коефициенти | Бележки |
|---|---|---|---|---|---|---|---|---|---|---|
| | | | | Код(ове) на класа (овете) и категорията(иите) на опасност | Код(ове) на предупреждението(ята) за опасност | Кодове на пиктограмата(ите) и сигналната(ите) дума(и) | Код(ове) на предупреждението(ята) за опасност | Код(ове) на допълнителното(ите) предупреждение(я) за опасност | | |
| 607-178-00-4 | methyl α-((4,6-dimethoxypyrimidin-2-yl) ureidosulphonyl)-*o*-toluate | 401-340-6 | 83055-99-6 | Skin Sens. 1<br>Aquatic Chronic 2 | H317<br>H411 | GHS07<br>GHS09<br>Wng | H317<br>H411 | | | |
| 607-179-00-X | (benzothiazol-2-ylthio)succinic acid | 401-450-4 | 95154-01-1 | Skin Sens. 1 | H317 | GHS07<br>Wng | H317 | | | |
| 607-180-00-5 | potassium 2-hydroxycarbazole-1-carboxylate | 401-630-2 | 96566-70-0 | Acute Tox. 4 (*)<br>Eye Irrit. 2<br>STOT SE 3<br>Aquatic Chronic 3 | H302<br>H319<br>H335<br>H412 | GHS07<br>Wng | H302<br>H319<br>H335<br>H412 | | | |
| 607-181-00-0 | 3,5-dichloro-2,4-difluorobenzoyl fluoride | 401-800-6 | 101513-70-6 | Acute Tox. 3 (*)<br>Skin Corr. 1B<br>Acute Tox. 4 (*)<br>Skin Sens. 1<br>Aquatic Chronic 3 | H331<br>H314<br>H302<br>H317<br>H412 | GHS06<br>GHS05<br>Dgr | H331<br>H314<br>H302<br>H317<br>H412 | EUH029 | | |
| 607-182-00-6 | methyl 3-sulphamoyl-2-thenoate | 402-050-2 | — | Skin Sens. 1 | H317 | GHS07<br>Wng | H317 | | | |
| 607-183-00-1 | zinc 2-hydroxy-5-$C_{13-18}$alkylbenzoate | 402-280-3 | — | Eye Irrit. 2<br>Skin Irrit. 2<br>Aquatic Chronic 2 | H319<br>H315<br>H411 | GHS07<br>GHS09<br>Wng | H319<br>H315<br>H411 | | | |
| 607-184-00-7 | *S*-(3-trimethoxysilyl)propyl 19-isocyanato-11-(6-isocyanatohexyl)-10,12-dioxo-2,9,11,13-tetraazanonadecanethioate | 402-290-8 | 85702-90-5 | Flam. Liq. 3<br>Resp. Sens. 1<br>Skin Sens. 1 | H226<br>H334<br>H317 | GHS02<br>GHS08<br>Dgr | H226<br>H334<br>H317 | | | |
| 607-185-00-2 | ethyl *trans*-3-dimethylaminoacrylate | 402-650-4 | 1117-37-9 | Skin Sens. 1 | H317 | GHS07<br>Wng | H317 | | | |
| 607-186-00-8 | quinclorac (ISO);<br>3,7-dichloroquinoline-8-carboxylic acid | 402-780-1 | 84087-01-4 | Skin Sens. 1 | H317 | GHS07<br>Wng | H317 | | | |

| Индекс № | Международна химична идентификация | ЕО № | CAS № | Класификация | | Етикетиране | | | Специф. пред. концентрации, М-коефициенти | Бележки |
|---|---|---|---|---|---|---|---|---|---|---|
| | | | | Код(ове) на класа (овете) и категорията(иите) на опасност | Код(ове) на предупреждението(ята) за опасност | Кодове на пиктограмата(ите) и сигналната(ите) дума(и) | Код(ове) на предупреждението(ята) за опасност | Код(ове) на допълнителното(ите) предупреждение(я) за опасност | | |
| 607-187-00-3 | bis(2,2,6,6-tetramethyl-4-piperidyl) succinate | 402-940-0 | 62782-03-0 | Eye Irrit. 2<br>Aquatic Chronic 3 | H319<br>H412 | GHS07<br>Wng | H319<br>H412 | | | |
| 607-188-00-9 | hydrogen sodium *N*-carboxylatoethyl-*N*-octadec-9-enylmaleamate | 402-970-4 | — | Skin Sens. 1<br>Aquatic Chronic 2 | H317<br>H411 | GHS07<br>GHS09<br>Wng | H317<br>H411 | | | |
| 607-189-00-4 | trimethylenediaminetetraacetic acid | 400-400-9 | 1939-36-2 | Acute Tox. 4 (*)<br>Eye Dam. 1<br>Aquatic Acute 1<br>Aquatic Chronic 1 | H302<br>H318<br>H400<br>H410 | GHS05<br>GHS07<br>GHS09<br>Dgr | H302<br>H318<br>H410 | | | |
| 607-190-00-X | methyl acrylamidomethoxyacetate (containing ≥ 0,1 % acrylamid) | 401-890-7 | 77402-03-0 | Carc. 1B<br>Muta. 1B<br>Acute Tox. 4 (*)<br>Eye Irrit. 2 | H350<br>H340<br>H302<br>H319 | GHS08<br>GHS07<br>Dgr | H350<br>H340<br>H302<br>H319 | | | |
| 607-191-00-5 | isobutyl 3,4-epoxybutyrate | 401-920-9 | 100181-71-3 | Skin Irrit. 2<br>Skin Sens. 1<br>Aquatic Acute 1<br>Aquatic Chronic 1 | H315<br>H317<br>H400<br>H410 | GHS07<br>GHS09<br>Wng | H315<br>H317<br>H410 | | | |
| 607-192-00-0 | disodium *N*-carboxymethyl-*N*-(2-(2-hydroxyethoxy)ethyl)glycinate | 402-360-8 | 92511-22-3 | Eye Dam. 1 | H318 | GHS05<br>Dgr | H318 | | | |
| 607-194-00-1 | propylene carbonate | 203-572-1 | 108-32-7 | Eye Irrit. 2 | H319 | GHS07<br>Wng | H319 | | | |
| 607-195-00-7 | 2-methoxy-1-methylethyl acetate | 203-603-9 | 108-65-6 | Flam. Liq. 3<br>Eye Irrit. 2 | H226<br>H319 | GHS02<br>GHS07<br>Wng | H226<br>H319 | | | |
| 607-196-00-2 | heptanoic acid | 203-838-7 | 111-14-8 | Skin Corr. 1B | H314 | GHS05<br>Dgr | H314 | | | |

| Индекс № | Международна химична идентификация | ЕО № | CAS № | Класификация | | Етикетиране | | | Специф. пред. концентрации, М-коефициенти | Бележки |
|---|---|---|---|---|---|---|---|---|---|---|
| | | | | Код(ове) на класа (овете) и категорията(иите) на опасност | Код(ове) на предупреждението(ята) за опасност | Кодове на пиктограмата(ите) и сигналната(ите) дума(и) | Код(ове) на предупреждението(ята) за опасност | Код(ове) на допълнителното(ите) предупреждение(я) за опасност | | |
| 607-197-00-8 | nonanoic acid | 203-931-2 | 112-05-0 | Skin Corr. 1B | H314 | GHS05<br>Dgr | H314 | | | |
| 607-198-00-3 | propyl 3,4,5-trihydroxybenzoate | 204-498-2 | 121-79-9 | Acute Tox. 4 (*)<br>Skin Sens. 1 | H302<br>H317 | GHS07<br>Wng | H302<br>H317 | | | |
| 607-199-00-9 | octyl 3,4,5-trihydroxybenzoate | 213-853-0 | 1034-01-1 | Acute Tox. 4 (*)<br>Skin Sens. 1 | H302<br>H317 | GHS07<br>Wng | H302<br>H317 | | | |
| 607-200-00-2 | dodecyl 3,4,5-trihydroxybenzoate | 214-620-6 | 1166-52-5 | Skin Sens. 1 | H317 | GHS07<br>Wng | H317 | | | |
| 607-201-00-8 | thiocarbonyl chloride | 207-341-6 | 463-71-8 | Acute Tox. 3 (*)<br>Acute Tox. 4 (*)<br>Eye Irrit. 2<br>STOT SE 3<br>Skin Irrit. 2 | H331<br>H302<br>H319<br>H335<br>H315 | GHS06<br>Dgr | H331<br>H302<br>H319<br>H335<br>H315 | | | |
| 607-203-00-9 | 2-ethylhexyl[[[3,5-bis(1,1-dimethylethyl)-4-hydroxyphenyl]methyl]thio]acetate | 279-452-8 | 80387-97-9 | Repr. 1B<br>Skin Sens. 1<br>Aquatic Chronic 3 | H360-D (***)<br>H317<br>H412 | GHS08<br>GHS07<br>Dgr | H360D (***)<br>H317<br>H412 | | | |
| 607-204-00-4 | (chlorophenyl)(chlorotolyl)methane, mixed isomers | 400-140-6 | — | Aquatic Acute 1<br>Aquatic Chronic 1 | H400<br>H410 | GHS09<br>Wng | H410 | | | |
| 607-205-00-X | methyl chloroacetate | 202-501-1 | 96-34-4 | Flam. Liq. 3<br>Acute Tox. 3 (*)<br>Acute Tox. 3 (*)<br>STOT SE 3<br>Skin Irrit. 2<br>Eye Dam. 1 | H226<br>H331<br>H301<br>H335<br>H315<br>H318 | GHS02<br>GHS06<br>GHS05<br>Dgr | H226<br>H331<br>H301<br>H335<br>H315<br>H318 | | | |

| Индекс № | Международна химична идентификация | ЕО № | CAS № | Класификация | | Етикетиране | | | Специф. пред. концентрации, М-коефициенти | Бележки |
|---|---|---|---|---|---|---|---|---|---|---|
| | | | | Код(ове) на класа (овете) и категорията(иите) на опасност | Код(ове) на предупреждението(ята) за опасност | Кодове на пиктограмата(ите) и сигналната(ите) дума(и) | Код(ове) на предупреждението(ята) за опасност | Код(ове) на допълнителното(ите) предупреждение(я) за опасност | | |
| 607-206-00-5 | isopropyl chloroacetate | 203-301-7 | 105-48-6 | Flam. Liq. 3<br>Acute Tox. 3 (*)<br>Eye Irrit. 2<br>STOT SE 3<br>Skin Irrit. 2 | H226<br>H301<br>H319<br>H335<br>H315 | GHS02<br>GHS06<br>Dgr | H226<br>H301<br>H319<br>H335<br>H315 | | | |
| 607-207-00-0 | haloxyfop-etotyl (ISO);<br>2-ethoxyethyl 2-(4-(3-chloro-5-trifluoromethyl-2-pyridyloxy)phenoxy)propionate;<br>haloxyfop-(2-ethoxyethyl) | 402-560-5 | 87237-48-7 | Acute Tox. 4 (*)<br>Aquatic Acute 1<br>Aquatic Chronic 1 | H302<br>H400<br>H410 | GHS07<br>GHS09<br>Wng | H302<br>H410 | | | |
| 607-208-00-6 | 4,8,12-trimethyltrideca-3,7,11-trienoic acid, mixed isomers | 403-000-2 | 91853-67-7 | Skin Irrit. 2<br>Aquatic Acute 1<br>Aquatic Chronic 1 | H315<br>H400<br>H410 | GHS07<br>GHS09<br>Wng | H315<br>H410 | | | |
| 607-209-00-1 | reaction mass of *O,O'*-diisopropyl (pentathio)dithioformate and *O,O'*-diisopropyl (trithio)dithioformate and *O,O'*-diisopropyl (tetrathio)dithioformate | 403-030-6 | — | Acute Tox. 4 (*)<br>Skin Sens. 1<br>Aquatic Acute 1<br>Aquatic Chronic 1 | H302<br>H317<br>H400<br>H410 | GHS07<br>GHS09<br>Wng | H302<br>H317<br>H410 | | | |
| 607-210-00-7 | methyl acrylamidoglycolate (containing ≥ 0,1 % acrylamide) | 403-230-3 | 77402-05-2 | Carc. 1B<br>Muta. 1B<br>Skin Corr. 1B<br>Skin Sens. 1 | H350<br>H340<br>H314<br>H317 | GHS08<br>GHS05<br>GHS07<br>Dgr | H350<br>H340<br>H314<br>H317 | | | |
| 607-211-00-2 | methyl 3-(3-*tert*-butyl-4-hydroxy-5-methylphenyl)propionate | 403-270-1 | 6386-39-6 | Acute Tox. 4 (*)<br>Aquatic Chronic 2 | H302<br>H411 | GHS07<br>GHS09<br>Wng | H302<br>H411 | | | |
| 607-212-00-8 | poly(oxypropylenecarbonyl-co-oxy(ethylethylene)carbonyl), containing 27 % hydroxyvalerate | 403-300-3 | — | Skin Sens. 1 | H317 | GHS07<br>Wng | H317 | | | |

| Индекс № | Международна химична идентификация | ЕО № | CAS № | Класификация | | Етикетиране | | | Специф. пред. концентрации, М-коефициенти | Бележки |
|---|---|---|---|---|---|---|---|---|---|---|
| | | | | Код(ове) на класа (овете) и категорията(иите) на опасност | Код(ове) на предупреждението(ята) за опасност | Кодове на пиктограмата(ите) и сигналната(ите) дума(и) | Код(ове) на предупреждението(ята) за опасност | Код(ове) на допълнителното(ите) предупреждение(я) за опасност | | |
| 607-213-00-3 | ethyl 3,3-bis(*tert*-pentylperoxy)butyrate | 403-320-2 | 67567-23-1 | Org. Perox. D (****)<br>Flam. Liq. 3<br>Aquatic Chronic 2 | H242<br>H226<br>H411 | GHS02<br>GHS09<br>Dgr | H242<br>H226<br>H411 | | | |
| 607-214-00-9 | *N*,*N*-hydrazinodiacetic acid | 403-510-5 | 19247-05-3 | Acute Tox. 3 (*)<br>STOT RE 2 (*)<br>Skin Sens. 1<br>Aquatic Chronic 3 | H301<br>H373 (**)<br>H317<br>H412 | GHS06<br>GHS08<br>Dgr | H301<br>H373 (**)<br>H317<br>H412 | | | |
| 607-215-00-4 | 3-(3-*tert*-butyl-4-hydroxyphenyl)propionic acid | 403-920-4 | 107551-67-7 | Acute Tox. 4 (*)<br>Eye Irrit. 2 | H302<br>H319 | GHS07<br>Wng | H302<br>H319 | | | |
| 607-216-00-X | glutamic acid, reaction products with *N*-($C_{12-14}$alkyl)propylenediamine | 403-950-8 | — | Acute Tox. 2 (*)<br>Acute Tox. 4 (*)<br>Skin Corr. 1B<br>Aquatic Acute 1<br>Aquatic Chronic 1 | H330<br>H302<br>H314<br>H400<br>H410 | GHS06<br>GHS05<br>GHS09<br>Dgr | H330<br>H302<br>H314<br>H410 | | | |
| 607-217-00-5 | 2-ethoxyethyl 2-(4-(2,6-dihydro-2,6-dioxo-7-phenyl-1,5-dioxaindacen-3-yl)phenoxy) acetate | 403-960-2 | — | Skin Sens. 1<br>Aquatic Chronic 4 | H317<br>H413 | GHS07<br>Wng | H317<br>H413 | | | |
| 607-218-00-0 | dichlorprop-P (ISO);<br>(+)-*R*-2-(2,4-dichlorophenoxy)propionic acid | 403-980-1 | 15165-67-0 | Acute Tox. 4 (*)<br>Skin Irrit. 2<br>Eye Dam. 1<br>Skin Sens. 1 | H302<br>H315<br>H318<br>H317 | GHS05<br>GHS07<br>Dgr | H302<br>H315<br>H318<br>H317 | | | |
| 607-219-00-6 | bis(2-ethylhexyl) dithiodiacetate | 404-510-8 | 62268-47-7 | Acute Tox. 4 (*)<br>Skin Sens. 1<br>Aquatic Chronic 2 | H302<br>H317<br>H411 | GHS07<br>GHS09<br>Wng | H302<br>H317<br>H411 | | | |
| 607-221-00-7 | 6-docosyloxy-1-hydroxy-4-(1-(4-hydroxy-3-methylphenanthren-1-yl)-3-oxo-2-oxaphenalen-1-yl)naphthalene-2-carboxylic acid | 404-550-6 | — | Skin Sens. 1<br>Aquatic Chronic 4 | H317<br>H413 | GHS07<br>Wng | H317<br>H413 | | | |

| Индекс № | Международна химична идентификация | ЕО № | CAS № | Класификация | | Етикетиране | | | Специф. пред. концентрации, М-коефициенти | Бележки |
|---|---|---|---|---|---|---|---|---|---|---|
| | | | | Код(ове) на класа (овете) и категорията(иите) на опасност | Код(ове) на предупреждението(ята) за опасност | Кодове на пиктограмата(ите) и сигналната(ите) дума(и) | Код(ове) на предупреждението(ята) за опасност | Код(ове) на допълнителното(ите) предупреждение(я) за опасност | | |
| 607-222-00-2 | 6-(2,3-dimethylmaleimido)hexyl methacrylate | 404-870-6 | 63740-41-0 | Skin Sens. 1<br>Aquatic Chronic 2 | H317<br>H411 | GHS07<br>GHS09<br>Wng | H317<br>H411 | | | |
| 607-223-00-8 | transfluthrin (ISO);<br>2,3,5,6-tetrafluorobenzyl *trans*-2-(2,2-dichlorovinyl)-3,3-dimethylcyclopropanecarboxylate | 405-060-5 | 118712-89-3 | Skin Irrit. 2<br>Aquatic Acute 1<br>Aquatic Chronic 1 | H315<br>H400<br>H410 | GHS07<br>GHS09<br>Wng | H315<br>H410 | | | |
| 607-224-00-3 | methyl 2-(3-nitrobenzylidene)acetoacetate | 405-270-7 | 39562-17-9 | Skin Sens. 1<br>Aquatic Acute 1<br>Aquatic Chronic 1 | H317<br>H400<br>H410 | GHS07<br>GHS09<br>Wng | H317<br>H410 | | | |
| 607-225-00-9 | 3-azidosulfonylbenzoic acid | 405-310-3 | 15980-11-7 | Self-React. C (****)<br>STOT RE 2 (*)<br>Eye Dam. 1<br>Skin Sens. 1 | H241<br>H373 (**)<br>H318<br>H317 | GHS02<br>GHS08<br>GHS05<br>GHS07<br>Dgr | H241<br>H373 (**)<br>H318<br>H317 | | | |
| 607-226-00-4 | reaction mass of 2-acryloyloxyethyl hydrogen cyclohexane-1,2-dicarboxylate and 2-methacryloyloxyethyl hydrogen cyclohexane-1,2-dicarboxylate | 405-360-6 | — | Skin Irrit. 2<br>Eye Dam. 1<br>Skin Sens. 1<br>Aquatic Chronic 3 | H315<br>H318<br>H317<br>H412 | GHS05<br>GHS07<br>Dgr | H315<br>H318<br>H317<br>H412 | | | |
| 607-227-00-X | potassium 2-amino-2-methylpropionate octahydrate | 405-560-3 | 120447-91-8 | Acute Tox. 4 (*)<br>Skin Corr. 1A | H302<br>H314 | GHS05<br>GHS07<br>Dgr | H302<br>H314 | | | |
| 607-228-00-5 | bis(2-methoxyethyl) phthalate | 204-212-6 | 117-82-8 | Repr. 1B | H360-Df | GHS08<br>Dgr | H360Df | | | |

| Индекс № | Международна химична идентификация | ЕО № | CAS № | Класификация | | Етикетиране | | | Специф. пред. концентрации, М-коефициенти | Бележки |
|---|---|---|---|---|---|---|---|---|---|---|
| | | | | Код(ове) на класа (овете) и категорията(иите) на опасност | Код(ове) на предупреждението(ята) за опасност | Кодове на пиктограмата(ите) и сигналната(ите) дума(и) | Код(ове) на предупреждението(ята) за опасност | Код(ове) на допълнителното(ите) предупреждение(я) за опасност | | |
| 607-229-00-0 | diethylcarbamoyl chloride | 201-798-5 | 88-10-8 | Carc. 2<br>Acute Tox. 4 (*)<br>Acute Tox. 4 (*)<br>Eye Irrit. 2<br>STOT SE 3<br>Skin Irrit. 2 | H351<br>H332<br>H302<br>H319<br>H335<br>H315 | GHS08<br>GHS07<br>Wng | H351<br>H332<br>H302<br>H319<br>H335<br>H315 | | | |
| 607-230-00-6 | 2-ethylhexanoic acid | 205-743-6 | 149-57-5 | Repr. 2 | H361d (***) | GHS08<br>Wng | H361d (***) | | | |
| 607-231-00-1 | 3,6-dichloropyridine-2-carboxylic acid; clopyralid | 216-935-4 | 1702-17-6 | Eye Dam. 1<br>Aquatic Chronic 2 | H318<br>H411 | GHS05<br>GHS09<br>Dgr | H318<br>H411 | | | |
| 607-232-00-7 | pyridate (ISO);<br>*O*-(6-chloro-3-phenylpyridazin-4-yl) *S*-octyl thiocarbonate | 259-686-7 | 55512-33-9 | Skin Irrit. 2<br>Skin Sens. 1<br>Aquatic Acute 1<br>Aquatic Chronic 1 | H315<br>H317<br>H400<br>H410 | GHS07<br>GHS09<br>Wng | H315<br>H317<br>H410 | | | |
| 607-233-00-2 | hexyl acrylate | 219-698-5 | 2499-95-8 | Eye Irrit. 2<br>STOT SE 3<br>Skin Irrit. 2<br>Skin Sens. 1<br>Aquatic Chronic 2 | H319<br>H335<br>H315<br>H317<br>H411 | GHS07<br>GHS09<br>Wng | H319<br>H335<br>H315<br>H317<br>H411 | | | |
| 607-234-00-8 | flurenol (ISO);<br>9-hydroxy-9*H*-fluorene-9-carboxylic acid | 207-397-1 | 467-69-6 | Aquatic Chronic 2 | H411 | GHS09 | H411 | | | |
| 607-235-00-3 | mecrilate;<br>methyl 2-cyanoacrylate | 205-275-2 | 137-05-3 | Eye Irrit. 2<br>STOT SE 3<br>Skin Irrit. 2 | H319<br>H335<br>H315 | GHS07<br>Wng | H319<br>H335<br>H315 | | STOT SE 3;<br>H335: C ≥ 10 % | |
| 607-236-00-9 | ethyl 2-cyanoacrylate | 230-391-5 | 7085-85-0 | Eye Irrit. 2<br>STOT SE 3<br>Skin Irrit. 2 | H319<br>H335<br>H315 | GHS07<br>Wng | H319<br>H335<br>H315 | | STOT SE 3;<br>H335: C ≥ 10 % | |

| Индекс № | Международна химична идентификация | ЕО № | CAS № | Класификация | | Етикетиране | | | Специф. пред. концентрации, М-коефициенти | Бележки |
|---|---|---|---|---|---|---|---|---|---|---|
| | | | | Код(ове) на класа (овете) и категорията(иите) на опасност | Код(ове) на предупреждението(ята) за опасност | Кодове на пиктограмата(ите) и сигналната(ите) дума(и) | Код(ове) на предупреждението(ята) за опасност | Код(ове) на допълнителното(ите) предупреждение(я) за опасност | | |
| 607-237-00-4 | benzyl 2-chloro-4-(trifluoromethyl)thiazole-5-carboxylate;<br>flurazole | 276-942-3 | 72850-64-7 | Aquatic Chronic 2 | H411 | GHS09 | H411 | | | |
| 607-238-00-X | tau-fluvalinate (ISO);<br>cyano-(3-phenoxyphenyl)methyl *N*-[2-chloro-4-(trifluoromethyl)phenyl]-D-valinate | — | 102851-06-9 | Acute Tox. 4 (*)<br>Skin Irrit. 2<br>Aquatic Acute 1<br>Aquatic Chronic 1 | H302<br>H315<br>H400<br>H410 | GHS07<br>GHS09<br>Wng | H302<br>H315<br>H410 | | | |
| 607-239-00-5 | fenpropathrin (ISO);<br>α-cyano-3-phenoxybenzyl 2,2,3,3-tetramethylcyclopropanecarboxylate | 254-485-0 | 39515-41-8 | Acute Tox. 2 (*)<br>Acute Tox. 3 (*)<br>Acute Tox. 4 (*)<br>Aquatic Acute 1<br>Aquatic Chronic 1 | H330<br>H301<br>H312<br>H400<br>H410 | GHS06<br>GHS09<br>Dgr | H330<br>H301<br>H312<br>H410 | | | |
| 607-240-00-0 | *cis*—1,2,3,6-tetrahydro-4-methylphthalic anhydride; [1]<br>1,2,3,6-tetrahydro-4-methylphthalic anhydride; [2]<br>1,2,3,6-tetrahydro-3-methylphthalic anhydride; [3]<br>tetrahydromethylphthalic anhydride; [4]<br>1,2,3,6-tetrahydromethylphthalic anhydride; [5]<br>tetrahydro-4-methylphthalic anhydride; [6]<br>2,3,5,6-tetrahydro-2-methylphthalic anhydride [7] | 216-906-6 [1]<br>222-323-8 [2]<br>226-247-6 [3]<br>234-290-7 [4]<br>247-830-1 [5]<br>251-823-9 [6]<br>255-853-3 [7] | 1694-82-2 [1]<br>3425-89-6 [2]<br>5333-84-6 [3]<br>11070-44-3 [4]<br>26590-20-5 [5]<br>34090-76-1 [6]<br>42498-58-8 [7] | Eye Dam. 1<br>Resp. Sens. 1<br>Skin Sens. 1 | H318<br>H334<br>H317 | GHS08<br>GHS05<br>Dgr | H318<br>H334<br>H317 | | | C |
| 607-241-00-6 | hexahydro-4-methylphthalic anhydride; [1]<br>hexahydromethylphthalic anhydride; [2]<br>hexahydro-1-methylphthalic anhydride; [3]<br>hexahydro-3-methylphthalic anhydride [4] | 243-072-0 [1]<br>247-094-1 [2]<br>256-356-4 [3]<br>260-566-1 [4] | 19438-60-9 [1]<br>25550-51-0 [2]<br>48122-14-1 [3]<br>57110-29-9 [4] | Eye Dam. 1<br>Resp. Sens. 1<br>Skin Sens. 1 | H318<br>H334<br>H317 | GHS08<br>GHS05<br>Dgr | H318<br>H334<br>H317 | | | C |

| Индекс № | Международна химична идентификация | ЕО № | CAS № | Класификация | | Етикетиране | | | Специф. пред. концентрации, М-коефициенти | Бележки |
|---|---|---|---|---|---|---|---|---|---|---|
| | | | | Код(ове) на класа (овете) и категорията(иите) на опасност | Код(ове) на предупреждението(ята) за опасност | Кодове на пиктограмата(ите) и сигналната(ите) дума(и) | Код(ове) на предупреждението(ята) за опасност | Код(ове) на допълнителното(ите) предупреждение(я) за опасност | | |
| 607-242-00-1 | tetrachlorophthalic anhydride | 204-171-4 | 117-08-8 | Eye Dam. 1<br>Resp. Sens. 1<br>Skin Sens. 1<br>Aquatic Acute 1<br>Aquatic Chronic 1 | H318<br>H334<br>H317<br>H400<br>H410 | GHS08<br>GHS05<br>GHS09<br>Dgr | H318<br>H334<br>H317<br>H410 | | | |
| 607-243-00-7 | sodium 3,6-dichloro-*o*-anisate; [1]<br>3,6-dichloro-*o*-anisic acid, compound with 2,2'-iminodiethanol (1:1); [2]<br>3,6-dichloro-*o*-anisic acid, compound with 2-aminoethanol (1:1) [3] | 217-846-3 [1]<br>246-590-5 [2]<br>258-527-9 [3] | 1982-69-0 [1]<br>25059-78-3 [2]<br>53404-28-7 [3] | Aquatic Chronic 3 | H412 | — | H412 | | | |
| 607-244-00-2 | isooctyl acrylate | 249-707-8 | 29590-42-9 | Eye Irrit. 2<br>STOT SE 3<br>Skin Irrit. 2<br>Aquatic Acute 1<br>Aquatic Chronic 1 | H319<br>H335<br>H315<br>H400<br>H410 | GHS07<br>GHS09<br>Wng | H319<br>H335<br>H315<br>H410 | | STOT SE 3;<br>H335: C ≥ 10 % | |
| 607-245-00-8 | *tert*-butyl acrylate | 216-768-7 | 1663-39-4 | Flam. Liq. 2<br>Acute Tox. 4 (*)<br>Acute Tox. 4 (*)<br>Acute Tox. 4 (*)<br>STOT SE 3<br>Skin Irrit. 2<br>Skin Sens. 1<br>Aquatic Chronic 3 | H225<br>H332<br>H312<br>H302<br>H335<br>H315<br>H317<br>H412 | GHS02<br>GHS07<br>Dgr | H225<br>H332<br>H312<br>H302<br>H335<br>H315<br>H317<br>H412 | | | D |
| 607-246-00-3 | allyl methacrylate;<br>2-methyl-2-propenoic acid 2-propenyl ester | 202-473-0 | 96-05-9 | Flam. Liq. 3<br>Acute Tox. 3 (*)<br>Acute Tox. 4 (*)<br>Acute Tox. 4 (*)<br>Aquatic Acute 1 | H226<br>H331<br>H312<br>H302<br>H400 | GHS02<br>GHS06<br>GHS09<br>Dgr | H226<br>H331<br>H312<br>H302<br>H400 | | | |

| Индекс № | Международна химична идентификация | ЕО № | CAS № | Класификация | | Етикетиране | | | Специф. пред. концентрации, М-коефициенти | Бележки |
|---|---|---|---|---|---|---|---|---|---|---|
| | | | | Код(ове) на класа (овете) и категорията(иите) на опасност | Код(ове) на предупреждението(ята) за опасност | Кодове на пиктограмата(ите) и сигналната(ите) дума(и) | Код(ове) на предупреждението(ята) за опасност | Код(ове) на допълнителното(ите) предупреждение(я) за опасност | | |
| 607-247-00-9 | dodecyl methacrylate | 205-570-6 | 142-90-5 | Eye Irrit. 2<br>STOT SE 3<br>Skin Irrit. 2<br>Aquatic Acute 1<br>Aquatic Chronic 1 | H319<br>H335<br>H315<br>H400<br>H410 | GHS07<br>GHS09<br>Wng | H319<br>H335<br>H315<br>H410 | | STOT SE 3;<br>H335: C ≥ 10 % | |
| 607-248-00-4 | naptalam-sodium (ISO);<br>sodium *N*-naphth-1-ylphthalamate | 205-073-4 | 132-67-2 | Acute Tox. 4 (*) | H302 | GHS07<br>Wng | H302 | | | |
| 607-249-00-X | (1-methyl-1,2-ethanediyl)bis[oxy(methyl-2,1-ethanediyl)] diacrylate | 256-032-2 | 42978-66-5 | Eye Irrit. 2<br>STOT SE 3<br>Skin Irrit. 2<br>Skin Sens. 1<br>Aquatic Chronic 2 | H319<br>H335<br>H315<br>H317<br>H411 | GHS07<br>GHS09<br>Wng | H319<br>H335<br>H315<br>H317<br>H411 | | STOT SE 3;<br>H335: C ≥ 10 % | |
| 607-250-00-5 | 4*H*—3,1-benzoxazine-2,4(1*H*)-dione | 204-255-0 | 118-48-9 | Eye Irrit. 2<br>Skin Sens. 1 | H319<br>H317 | GHS07<br>Wng | H319<br>H317 | | | |
| 607-251-00-0 | 2-methoxypropyl acetate | 274-724-2 | 70657-70-4 | Flam. Liq. 3<br>Repr. 1B<br>STOT SE 3 | H226<br>H360-D (***)<br>H335 | GHS02<br>GHS08<br>GHS07<br>Dgr | H226<br>H360D (***)<br>H335 | | | |
| 607-252-00-6 | lambda-cyhalothrin (ISO);<br>reaction mass of (*S*)-α-cyano-3-phenoxybenzyl(*Z*)-(1*R*)-*cis*-3-(2-chloro-3,3,3-trifluoropropenyl)-2,2-dimethylcyclopropanecarboxylate and (*R*)-α-cyano-3-phenoxybenzyl (*Z*)-(1*S*)-*cis*-3-(2-chloro-3,3,3-trifluoropropenyl)-2,2-dimethylcyclopropanecarboxylate (1:1) | 415-130-7 | 91465-08-6 | Acute Tox. 2 (*)<br>Acute Tox. 3 (*)<br>Acute Tox. 4 (*)<br>Aquatic Acute 1<br>Aquatic Chronic 1 | H330<br>H301<br>H312<br>H400<br>H410 | GHS06<br>GHS09<br>Dgr | H330<br>H301<br>H312<br>H410 | | | |
| 607-253-00-1 | α-cyano-4-fluoro-3-phenoxybenzyl-3-(2,2-dichlorovinyl)-2,2-dimethylcyclopropanecarboxylate;<br>cyfluthrin | 269-855-7 | 68359-37-5 | Acute Tox. 2 (*)<br>Acute Tox. 3 (*)<br>Aquatic Acute 1<br>Aquatic Chronic 1 | H300<br>H331<br>H400<br>H410 | GHS06<br>GHS09<br>Dgr | H300<br>H331<br>H410 | | | |

| Индекс № | Международна химична идентификация | ЕО № | CAS № | Класификация | | Етикетиране | | | Специф. пред. концентрации, М-коефициенти | Бележки |
|---|---|---|---|---|---|---|---|---|---|---|
| | | | | Код(ове) на класа (овете) и категорията(иите) на опасност | Код(ове) на предупреждението(ята) за опасност | Кодове на пиктограмата(ите) и сигналната(ите) дума(и) | Код(ове) на предупреждението(ята) за опасност | Код(ове) на допълнителното(ите) предупреждение(я) за опасност | | |
| 607-254-00-7 | α-cyano-4-fluoro-3-phenoxybenzyl-3-(2,2-dichlorovinyl)-2,2-dimethylcyclopropanecarboxylate;<br>beta-cyfluthrin | 269-855-7 | 68359-37-5 | Acute Tox. 2 (*)<br>Acute Tox. 2 (*)<br>Aquatic Acute 1<br>Aquatic Chronic 1 | H330<br>H300<br>H400<br>H410 | GHS06<br>GHS09<br>Dgr | H330<br>H300<br>H410 | | | |
| 607-255-00-2 | fluroxypyr (ISO);<br>4-amino-3,5-dichloro-6-fluoro-2-pyridyloxyacetic acid | — | 69377-81-7 | Aquatic Chronic 3 | H412 | — | H412 | | | |
| 607-256-00-8 | azoxystrobin (ISO);<br>methyl (*E*)-2-{2-[6-(2-cyanophenoxy)pyrimidin-4-yloxy]phenyl}-3-methoxyacrylate | — | 131860-33-8 | Acute Tox. 3 (*)<br>Aquatic Acute 1<br>Aquatic Chronic 1 | H331<br>H400<br>H410 | GHS06<br>GHS09<br>Dgr | H331<br>H410 | | | |
| 607-257-00-3 | isopropyl propionate | 211-300-8 | 637-78-5 | Flam. Liq. 2 | H225 | GHS02<br>Dgr | H225 | | | |
| 607-258-00-9 | dodecyl 3-(2-(3-benzyl-4-ethoxy-2,5-dioxoimidazolidin-1-yl)-3-(4-methoxybenzoyl)acetamido)-4-chlorobenzoate | 403-990-6 | 70950-45-7 | Aquatic Chronic 4 | H413 | — | H413 | | | |
| 607-259-00-4 | methyl 2*R*,3*S*-(-)-3-(4-methoxyphenyl)oxiranecarboxylate | 404-130-2 | 105560-93-8 | Eye Dam. 1<br>Skin Sens. 1<br>Aquatic Chronic 3 | H318<br>H317<br>H412 | GHS05<br>GHS07<br>Dgr | H318<br>H317<br>H412 | | | |
| 607-260-00-X | ethyl 2-(3-nitrobenzylidene)acetoacetate | 404-490-0 | 39562-16-8 | Eye Dam. 1<br>Skin Sens. 1<br>Aquatic Chronic 3 | H318<br>H317<br>H412 | GHS05<br>GHS07<br>Dgr | H318<br>H317<br>H412 | | | |
| 607-261-00-5 | iso($C_{10}$-$C_{14}$)alkyl (3,5-di-*tert*-butyl-4-hydroxyphenyl)methylthioacetate | 404-800-4 | 118832-72-7 | Aquatic Acute 1<br>Aquatic Chronic 1 | H400<br>H410 | GHS09<br>Wng | H410 | | | |
| 607-262-00-0 | 7-chloro-1-cyclopropyl-6-fluoro-1,4-dihydro-4-oxoquinoline-3-carboxylic acid | 405-050-0 | 86393-33-1 | Acute Tox. 4 (*)<br>Aquatic Chronic 3 | H302<br>H412 | GHS07<br>Wng | H302<br>H412 | | | |

| Индекс № | Международна химична идентификация | ЕО № | CAS № | Класификация | | Етикетиране | | | Специф. пред. концентрации, М-коефициенти | Бележки |
|---|---|---|---|---|---|---|---|---|---|---|
| | | | | Код(ове) на класа (овете) и категорията(иите) на опасност | Код(ове) на предупреждението(ята) за опасност | Кодове на пиктограмата(ите) и сигналната(ите) дума(и) | Код(ове) на предупреждението(ята) за опасност | Код(ове) на допълнителното(ите) предупреждение(я) за опасност | | |
| 607-263-00-6 | potassium iron(III) 1,3-propanediamine-*N*,*N*,*N'*,*N'*-tetraacetate hemihydrate | 405-680-6 | — | Self-heat. 2 (****)<br>Aquatic Chronic 2 | H252<br>H411 | GHS02<br>GHS09<br>Wng | H252<br>H411 | | | |
| 607-264-00-1 | 2-chloro-4-(methylsulfonyl)benzoic acid | 406-520-8 | 53250-83-2 | Eye Dam. 1 | H318 | GHS05<br>Dgr | H318 | | | |
| 607-265-00-7 | ethyl-2-chloro-2,2-diphenylacetate | 406-580-5 | 52460-86-3 | Skin Irrit. 2<br>Aquatic Chronic 3 | H315<br>H412 | GHS07<br>Wng | H315<br>H412 | | | |
| 607-266-00-2 | reaction mass of: hydroxyaluminium bis[2-hydroxy-3,5-di-*tert*-butylbenzoate];<br>3,5-di-*tert*-butyl-salicylic acid | 406-890-0 | 130296-87-6 | Acute Tox. 4 (*)<br>Aquatic Acute 1<br>Aquatic Chronic 1 | H302<br>H400<br>H410 | GHS07<br>GHS09<br>Wng | H302<br>H410 | | | |
| 607-267-00-8 | *tert*-butyl (5*S*,6*R*,7*R*)-3-bromomethyl-5,8-dioxo-7-(2-(2-phenylacetamido)-5-thia-1-azabicyclo[4.2.0] oct-2-ene-2-carboxylate | 407-620-4 | 33610-13-8 | Resp. Sens. 1<br>Skin Sens. 1<br>Aquatic Chronic 3 | H334<br>H317<br>H412 | GHS08<br>Dgr | H334<br>H317<br>H412 | | | |
| 607-268-00-3 | 2-methylpropyl (*R*)-2-hydroxypropanoate | 407-770-0 | 61597-96-4 | Eye Irrit. 2 | H319 | GHS07<br>Wng | H319 | | | |
| 607-269-00-9 | (*R*)-2-(4-hydroxyphenoxy)propanoic acid | 407-960-3 | 94050-90-5 | Eye Dam. 1 | H318 | GHS05<br>Dgr | H318 | | | |
| 607-270-00-4 | 3,9-bis(2-(3-(3-*tert*-butyl-4-hydroxy-5-methylphenyl)propionyloxy-1,1-dimethylethyl)-2,4,8,10- tetraoxaspiro[5.5]undecane | 410-730-5 | 90498-90-1 | Acute Tox. 4 (*) | H312 | GHS07<br>Wng | H312 | | | |
| 607-271-00-X | 2-isopropyl-5-methylcyclohexyloxycarbonyloxy-2-hydroxypropane | 417-420-9 | 156324-82-2 | Eye Irrit. 2<br>Aquatic Chronic 2 | H319<br>H411 | GHS07<br>GHS09<br>Wng | H319<br>H411 | | | |

| Индекс № | Международна химична идентификация | ЕО № | CAS № | Класификация | | Етикетиране | | | Специф. пред. концентрации, М-коефициенти | Бележки |
|---|---|---|---|---|---|---|---|---|---|---|
| | | | | Код(ове) на класа (овете) и категорията(иите) на опасност | Код(ове) на предупреждението(ята) за опасност | Кодове на пиктограмата(ите) и сигналната(ите) дума(и) | Код(ове) на предупреждението(ята) за опасност | Код(ове) на допълнителното(ите) предупреждение(я) за опасност | | |
| 607-272-00-5 | fluroxypyr-meptyl (ISO);<br>methylheptyl, O-(4-amino-3,5-dichloro-6-fluoro-2-pyridyloxy) acetate; [1]<br>fluroxypyr-butometyl (ISO);<br>2-butoxy-1-methylethyl, O-(4-amino-3,5-dichloro-6-fluoro-2-pyridyloxy) acetate [2] | 279-752-9 [1]<br>- [2] | 81406-37-3 [1]<br>154486-27-8 [2] | Aquatic Acute 1<br>Aquatic Chronic 1 | H400<br>H410 | GHS09<br>Wng | H410 | | | |
| 607-273-00-0 | ammonium 7-(2,6-dimethyl-8-(2,2-dimethylbutyryloxy)-1,2,6,7,8,8a-hexahydro-1-naphthyl)-3,5-dihydroxyheptanoate | 404-520-2 | — | Aquatic Chronic 3 | H412 | — | H412 | | | |
| 607-274-00-6 | 2-(N-benzyl-N-methylamino)ethyl 3-amino-2-butenoate | 405-350-1 | 54527-73-0 | Skin Sens. 1<br>Aquatic Chronic 2 | H317<br>H411 | GHS07<br>GHS09<br>Wng | H317<br>H411 | | | |
| 607-275-00-1 | sodium benzoyloxybenzene-4-sulfonate | 405-450-5 | 66531-87-1 | Skin Sens. 1 | H317 | GHS07<br>Wng | H317 | | | |
| 607-276-00-7 | bis[(1-methylimidazol)-(2-ethyl-hexanoate)], zinc complex | 405-635-0 | — | Skin Irrit. 2<br>Eye Dam. 1<br>Aquatic Acute 1<br>Aquatic Chronic 1 | H315<br>H318<br>H400<br>H410 | GHS05<br>GHS09<br>Dgr | H315<br>H318<br>H410 | | | |
| 607-277-00-2 | reaction mass of: 2-(hexylthio)ethylamine hydrochloride;<br>sodium propionate | 405-720-2 | — | Acute Tox. 4 (*)<br>Eye Dam. 1<br>Skin Sens. 1<br>Aquatic Chronic 2 | H302<br>H318<br>H317<br>H411 | GHS05<br>GHS07<br>GHS09<br>Dgr | H302<br>H318<br>H317<br>H411 | | | |
| 607-278-00-8 | reaction mass of isomers of: sodium phenethylnaphthalenesulfonate;<br>sodium naphthylethylbenzenesulfonate | 405-760-0 | — | Eye Dam. 1<br>Skin Sens. 1<br>Aquatic Chronic 3 | H318<br>H317<br>H412 | GHS05<br>GHS07<br>Dgr | H318<br>H317<br>H412 | | | |
| 607-279-00-3 | reaction mass of *n*-octadecylaminodiethyl bis(hydrogen maleate);<br>*n*-octadecylaminodiethyl hydrogen maleate hydrogenphthalate | 405-960-8 | — | Skin Sens. 1<br>Aquatic Chronic 2 | H317<br>H411 | GHS07<br>GHS09<br>Wng | H317<br>H411 | | | |

| Индекс № | Международна химична идентификация | ЕО № | CAS № | Класификация | | Етикетиране | | | Специф. пред. концентрации, М-коефициенти | Бележки |
|---|---|---|---|---|---|---|---|---|---|---|
| | | | | Код(ове) на класа (овете) и категорията(иите) на опасност | Код(ове) на предупреждението(ята) за опасност | Кодове на пиктограмата(ите) и сигналната(ите) дума(и) | Код(ове) на предупреждението(ята) за опасност | Код(ове) на допълнителното(ите) предупреждение(я) за опасност | | |
| 607-280-00-9 | sodium 4-chloro-1-hydroxybutane-1-sulfonate | 406-190-5 | 54322-20-2 | Acute Tox. 4 (*)<br>Eye Irrit. 2<br>Skin Sens. 1 | H302<br>H319<br>H317 | GHS07<br>Wng | H302<br>H319<br>H317 | | | |
| 607-281-00-4 | reaction mass of branched and linear $C_7$-$C_9$ alkyl 3-[3-(2*H*-benzotriazol-2-yl)-5-(1,1-dimethylethyl)-4-hydroxyphenyl]propionates | 407-000-3 | 127519-17-9 | Aquatic Chronic 2 | H411 | GHS09 | H411 | | | |
| 607-282-00-X | 2-acetoxymethyl-4-benzyloxybut-1-yl acetate | 407-140-5 | 131266-10-9 | Aquatic Chronic 3 | H412 | — | H412 | | | |
| 607-283-00-5 | *E*-ethyl-4-oxo-4-phenylcrotonate | 408-040-4 | 15121-89-8 | Acute Tox. 4 (*)<br>Acute Tox. 4 (*)<br>Skin Irrit. 2<br>Eye Dam. 1<br>Skin Sens. 1<br>Aquatic Acute 1<br>Aquatic Chronic 1 | H312<br>H302<br>H315<br>H318<br>H317<br>H400<br>H410 | GHS05<br>GHS07<br>GHS09<br>Dgr | H312<br>H302<br>H315<br>H318<br>H317<br>H410 | | | |
| 607-284-00-0 | reaction mass of: sodium 3,3'-(1,4-phenylenebis(carbonylimino-3,1-propanediylimino))bis(10-amino-6,13-dichloro-4,11-triphenodioxazinedisulfonate);<br>lithium 3,3'-(1,4-phenylenebis-(carbonylimino-3,1-propanediyl-imino))bis(10-amino-6,13-dichloro)-4,11-triphenodioxazinedisulfonate (9:1) | 410-040-4 | 136213-76-8 | Aquatic Chronic 2 | H411 | GHS09 | H411 | | | |
| 607-285-00-6 | reaction mass of: 7-(((3-aminophenyl)sulfonyl)amino)-naphthalene-1,3-disulfonic acid;<br>sodium 7-(((3-aminophenyl)sulfonyl) amino)-naphthalene-1,3-disulfonate;<br>potassium 7-(((3-aminophenyl)sulfonyl) amino)-naphthalene-1,3-disulfonate | 410-065-0 | — | Skin Sens. 1 | H317 | GHS07<br>Wng | | | | |
| 607-286-00-1 | reaction mass of: sodium/potassium 7-[[[3-[[4-((2-hydroxy-naphthyl)azo)phenyl]azo] phenyl]sulfonyl]amino]-naphthalene-1,3-disulfonate | 410-070-8 | 141880-36-6 | Skin Sens. 1<br>Aquatic Chronic 3 | H317<br>H412 | GHS07<br>Wng | H317<br>H412 | | | |

| Индекс № | Международна химична идентификация | ЕО № | CAS № | Класификация | | Етикетиране | | | Специф. пред. концентрации, М-коефициенти | Бележки |
|---|---|---|---|---|---|---|---|---|---|---|
| | | | | Код(ове) на класа (овете) и категорията(иите) на опасност | Код(ове) на предупреждението(ята) за опасност | Кодове на пиктограмата(ите) и сигналната(ите) дума(и) | Код(ове) на предупреждението(ята) за опасност | Код(ове) на допълнителното(ите) предупреждение(я) за опасност | | |
| 607-287-00-7 | *O*'-methyl *O*-(1-methyl-2-methacryloyloxyethyl)-1,2,3,6-tetrahydrophthalate | 410-140-8 | — | Aquatic Chronic 3 | H412 | — | H412 | | | |
| 607-288-00-2 | tetrasodium (*c*-(3-(1-(3-(*e*-6-dichloro-5-cyanopyrimidin-*f*-yl(methyl)amino)propyl)-1,6-dihydro-2-hydroxy-4-methyl-6-oxo-3-pyridylazo)-4-sulfonatophenylsulfamoyl)phthalocyanine-*a*,*b*,*d*-trisulfonato(6-))nickelato II, where *a* is 1 or 2 or 3 or 4,*b* is 8 or 9 or 10 or 11,*c* is 15 or 16 or 17 or 18, *d* is 22 or 23 or 24 or 25 and where *e* and *f* together are 2 and 4 or 4 and 2 respectively | 410-160-7 | 148732-74-5 | Eye Irrit. 2<br>Skin Sens. 1<br>Aquatic Chronic 3 | H319<br>H317<br>H412 | GHS07<br>Wng | H319<br>H317<br>H412 | | | |
| 607-289-00-8 | 3-(3-(4-(2,4-bis(1,1-dimethylpropyl)phenoxy)butylaminocarbonyl-4-hydroxy-1-naphthalenyl)thio)propanoic acid | 410-370-9 | 105488-33-3 | Aquatic Chronic 4 | H413 | — | H413 | | | |
| 607-290-00-3 | reaction mass (ratio not known) of: ammonium 1-$C_{14}$-$C_{18}$-alkyloxycarbonyl-2-(3-allyloxy-2-hydroxypropoxycarbonyl)ethane-1-sulfonate;<br>ammonium 2-$C_{14}$-$C_{18}$-alkyloxycarbonyl-1-(3-allyloxy-2-hydroxypropoxycarbonyl) ethane-1-sulfonate | 410-540-2 | — | Skin Irrit. 2<br>Skin Sens. 1<br>Aquatic Acute 1<br>Aquatic Chronic 1 | H315<br>H317<br>H400<br>H410 | GHS07<br>GHS09<br>Wng | H315<br>H317<br>H410 | | | |
| 607-291-00-9 | dodecyl-ω-($C_5$/$C_6$-cycloalkyl)alkyl carboxylate | 410-630-1 | 104051-92-5 | Aquatic Chronic 4 | H413 | — | H413 | | | |
| 607-292-00-4 | reaction mass of: [1-(methoxymethyl)-2-($C_{12}$-alkoxy)-ethoxy]acetic acid;<br>[1-(methoxymethyl)-2-($C_{14}$-alkoxy)-ethoxy] acetic acid | 410-640-6 | — | Skin Irrit. 2<br>Eye Dam. 1<br>Aquatic Acute 1<br>Aquatic Chronic 1 | H315<br>H318<br>H400<br>H410 | GHS05<br>GHS09<br>Dgr | H315<br>H318<br>H410 | | | |
| 607-293-00-X | reaction mass of: *N*-aminoethylpiperazonium mono-2,4,6-trimethylnonyldiphenyl ether di-sulfonate;<br>*N*-aminoethylpiperazonium di-2,4,6-trimethylnonyldiphenyl ether di-sulfonate | 410-650-0 | — | Eye Dam. 1<br>Skin Sens. 1<br>Aquatic Chronic 2 | H318<br>H317<br>H411 | GHS05<br>GHS07<br>GHS09<br>Dgr | H318<br>H317<br>H411 | | | |
| 607-294-00-5 | sodium 2-benzoyloxy-1-hydroxyethane-sulfonate | 410-680-4 | — | Skin Sens. 1 | H317 | GHS07<br>Wng | H317 | | | |

| Индекс № | Международна химична идентификация | ЕО № | CAS № | Класификация | | Етикетиране | | | Специф. пред. концентрации, М-коефициенти | Бележки |
|---|---|---|---|---|---|---|---|---|---|---|
| | | | | Код(ове) на класа (овете) и категорията(иите) на опасност | Код(ове) на предупреждението(ята) за опасност | Кодове на пиктограмата(ите) и сигналната(ите) дума(и) | Код(ове) на предупреждението(ята) за опасност | Код(ове) на допълнителното(ите) предупреждение(я) за опасност | | |
| 607-295-00-0 | reaction mass of: tetrasodium phosphonoethane-1,2-dicarboxylate; hexasodium phosphonobutane-1,2,3,4-tetracarboxylate | 410-800-5 | — | Skin Sens. 1<br>Aquatic Chronic 2 | H317<br>H411 | GHS07<br>GHS09<br>Wng | H317<br>H411 | | | |
| 607-296-00-6 | reaction mass of: pentaerythriol tetraesters with heptanoic acid and 2-ethylhexanoic acid | 410-830-9 | — | Aquatic Chronic 4 | H413 | — | H413 | | | |
| 607-297-00-1 | (*E*—*E*)-3,3'-(1,4-phenylenedimethylidene)bis (2-oxobornane-10-sulfonic acid) | 410-960-6 | 92761-26-7 | Eye Dam. 1 | H318 | GHS05<br>Dgr | H318 | | | |
| 607-298-00-7 | 2-(trimethylammonium)ethoxycarboxybenzene-4-sulfonate | 411-010-3 | — | Skin Sens. 1 | H317 | GHS07<br>Wng | H317 | | | |
| 607-299-00-2 | methyl 3-(acetylthio)-2-methyl-propanoate | 411-040-7 | 97101-46-7 | Acute Tox. 4 (*)<br>Skin Sens. 1<br>Aquatic Acute 1<br>Aquatic Chronic 1 | H302<br>H317<br>H400<br>H410 | GHS07<br>GHS09<br>Wng | H302<br>H317<br>H410 | | | |
| 607-300-00-6 | trisodium [2-(5-chloro-2,6-difluoropyrimidin-4-ylamino)-5-(*b*-sulfamoyl-*c*, *d*-sulfonatophthalocyanin-*a*-yl-K4,N29,N30,N31, N32-sulfonylamino)benzoato(5-)]cuprate(II) where *a*=1,2,3,4 *b*=8,9,10,11 *c*=15,16,17,18 *d*=22,23,24,25 | 411-430-7 | — | Eye Dam. 1<br>Skin Sens. 1 | H318<br>H317 | GHS05<br>GHS07<br>Dgr | H318<br>H317 | | | |
| 607-301-00-1 | reaction mass of: dodecanoic acid; poly(1-7)lactate esters of dodecanoic acid | 411-860-5 | — | Skin Sens. 1<br>Aquatic Chronic 2 | H317<br>H411 | GHS07<br>GHS09<br>Wng | H317<br>H411 | | | |
| 607-302-00-7 | reaction mass of: tetradecanoic acid; poly(1-7)lactate esters of tetradecanoic acid | 411-910-6 | — | Skin Irrit. 2<br>Eye Dam. 1<br>Skin Sens. 1<br>Aquatic Chronic 2 | H315<br>H318<br>H317<br>H411 | GHS05<br>GHS07<br>GHS09<br>Dgr | H315<br>H318<br>H317<br>H411 | | | |

| Индекс № | Международна химична идентификация | ЕО № | CAS № | Класификация | | Етикетиране | | | Специф. пред. концентрации, М-коефициенти | Бележки |
|---|---|---|---|---|---|---|---|---|---|---|
| | | | | Код(ове) на класа (овете) и категорията(иите) на опасност | Код(ове) на предупреждението(ята) за опасност | Кодове на пиктограмата(ите) и сигналната(ите) дума(и) | Код(ове) на предупреждението(ята) за опасност | Код(ове) на допълнителното(ите) предупреждение(я) за опасност | | |
| 607-303-00-2 | 1-cyclopropyl-6,7-difluoro-1,4-dihydro-4-oxoquinoline-3-carboxylic acid | 413-760-7 | 93107-30-3 | Repr. 2<br>Aquatic Chronic 3 | H361f (***)<br>H412 | GHS08<br>Wng | H361f (***)<br>H412 | | | |
| 607-304-00-8 | fluazifop-butyl (ISO);<br>butyl (*RS*)-2-[4-(5-trifluoromethyl-2-pyridyloxy)phenoxy]propionate | 274-125-6 | 69806-50-4 | Repr. 1B<br>Aquatic Acute 1<br>Aquatic Chronic 1 | H360-D (***)<br>H400<br>H410 | GHS08<br>GHS09<br>Dgr | H360D (***)<br>H410 | | | |
| 607-305-00-3 | fluazifop-P-butyl (ISO);<br>butyl (*R*)-2-[4-(5-trifluoromethyl-2-pyridyloxy)phenoxy]propionate | — | 79241-46-6 | Repr. 2<br>Aquatic Acute 1<br>Aquatic Chronic 1 | H361d (***)<br>H400<br>H410 | GHS08<br>GHS09<br>Wng | H361d (***)<br>H410 | | | |
| 607-306-00-9 | chlozolinate (ISO);<br>ethyl (*RS*)-3-(3,5-dichlorophenyl)-5-methyl-2,4-dioxo-oxazolidine-5-carboxylate | 282-714-4 | 84332-86-5 | Carc. 2<br>Aquatic Chronic 2 | H351<br>H411 | GHS08<br>GHS09<br>Wng | H351<br>H411 | | | |
| 607-307-00-4 | vinclozolin (ISO);<br>*N*—3,5-dichlorophenyl-5-methyl-5-vinyl-1,3-oxazolidine-2,4-dione | 256-599-6 | 50471-44-8 | Carc. 2<br>Repr. 1B<br>Skin Sens. 1<br>Aquatic Chronic 2 | H351<br>H360-FD<br>H317<br>H411 | GHS08<br>GHS07<br>GHS09<br>Dgr | H351<br>H360FD<br>H317<br>H411 | | | |
| 607-308-00-X | esters of 2,4-D | — | — | Acute Tox. 4 (*)<br>Skin Sens. 1<br>Aquatic Acute 1<br>Aquatic Chronic 1 | H302<br>H317<br>H400<br>H410 | GHS07<br>GHS09<br>Wng | H302<br>H317<br>H410 | | | A |
| 607-309-00-5 | carfentrazone-ethyl (ISO);<br>ethyl (*RS*)-2-chloro-3-[2-chloro-4-fluoro-5-[4-difluoromethyl-4,5-dihydro-3-methyl-5-oxo-1*H*—1,2,4-triazol-1-yl]phenyl]propionate | — | 128639-02-1 | Aquatic Acute 1<br>Aquatic Chronic 1 | H400<br>H410 | GHS09<br>Wng | H410 | | | |

| Индекс № | Международна химична идентификация | ЕО № | CAS № | Класификация | | Етикетиране | | | Специф. пред. концентрации, М-коефициенти | Бележки |
|---|---|---|---|---|---|---|---|---|---|---|
| | | | | Код(ове) на класа (овете) и категорията(иите) на опасност | Код(ове) на предупреждението(ята) за опасност | Кодове на пиктограмата(ите) и сигналната(ите) дума(и) | Код(ове) на предупреждението(ята) за опасност | Код(ове) на допълнителното(ите) предупреждение(я) за опасност | | |
| 607-310-00-0 | kresoxim-methyl (ISO);<br>methyl (*E*)-2-methoxyimino-[2-(*o*-tolyloxy-methyl)phenyl]acetate | — | 143390-89-0 | Carc. 2<br>Aquatic Acute 1<br>Aquatic Chronic 1 | H351<br>H400<br>H410 | GHS08<br>GHS09<br>Wng | H351<br>H410 | | | |
| 607-311-00-6 | benazolin-ethyl;<br>ethyl 4-chloro-2-oxo-2*H*-benzothiazole-3-acetate | 246-591-0 | 25059-80-7 | Aquatic Chronic 2 | H411 | GHS09 | H411 | | | |
| 607-312-00-1 | methoxyacetic acid | 210-894-6 | 625-45-6 | Repr. 1B<br>Acute Tox. 4 (*)<br>Skin Corr. 1B | H360-FD<br>H302<br>H314 | GHS08<br>GHS05<br>GHS07<br>Dgr | H360FD<br>H302<br>H314 | | STOT SE 3;<br>H335: C ≥ 5 % | |
| 607-313-00-7 | neodecanoyl chloride | 254-875-0 | 40292-82-8 | Acute Tox. 2 (*)<br>Acute Tox. 4 (*)<br>Skin Corr. 1B | H330<br>H302<br>H314 | GHS06<br>GHS06<br>Dgr | H330<br>H302<br>H314 | | STOT SE 3;<br>H335: C ≥ 5 % | |
| 607-314-00-2 | ethofumesate (ISO);<br>(±)-2-ethoxy-2,3-dihydro-3,3-dimethylbenzofuran-5-yl methanesulfonate | 247-525-3 | 26225-79-6 | Aquatic Chronic 2 | H411 | GHS09 | H411 | | | |
| 607-315-00-8 | glyphosate (ISO);<br>*N*-(phosphonomethyl)glycine | 213-997-4 | 1071-83-6 | Eye Dam. 1<br>Aquatic Chronic 2 | H318<br>H411 | GHS05<br>GHS09<br>Dgr | H318<br>H411 | | | |
| 607-316-00-3 | glyphosate-trimesium;<br>glyphosate-trimethylsulfonium | — | 81591-81-3 | Acute Tox. 4 (*)<br>Aquatic Chronic 2 | H302<br>H411 | GHS07 GHS09<br>Wng | H302<br>H411 | | | |
| 607-317-00-9 | bis(2-ethylhexyl) phthalate;<br>di-(2-ethylhexyl) phthalate;<br>DEHP | 204-211-0 | 117-81-7 | Repr. 1B | H360-FD | GHS08<br>Dgr | H360FD | | | |
| 607-318-00-4 | dibutyl phthalate;<br>DBP | 201-557-4 | 84-74-2 | Repr. 1B<br>Aquatic Acute 1 | H360-Df<br>H400 | GHS08<br>GHS09<br>Dgr | H360Df<br>H400 | | | |

| Индекс № | Международна химична идентификация | ЕО № | CAS № | Класификация | | Етикетиране | | | Специф. пред. концентрации, М-коефициенти | Бележки |
|---|---|---|---|---|---|---|---|---|---|---|
| | | | | Код(ове) на класа (овете) и категорията(иите) на опасност | Код(ове) на предупреждението(ята) за опасност | Кодове на пиктограмата(ите) и сигналната(ите) дума(и) | Код(ове) на предупреждението(ята) за опасност | Код(ове) на допълнителното(ите) предупреждение(я) за опасност | | |
| 607-319-00-X | deltamethrin (ISO);<br>(*S*)-α-cyano-3-phenoxybenzyl (1*R*, 3*R*)-3-(2,2-dibromovinyl)-2,2-dimethylcyclopropanecarboxylate | 258-256-6 | 52918-63-5 | Acute Tox. 3 (*)<br>Acute Tox. 3 (*)<br>Aquatic Acute 1<br>Aquatic Chronic 1 | H331<br>H301<br>H400<br>H410 | GHS06<br>GHS09<br>Dgr | H331<br>H301<br>H410 | | | |
| 607-320-00-5 | bis[4-(ethenyloxy)butyl] 1,3-benzenedicarboxylate | 413-930-0 | 130066-57-8 | Skin Sens. 1<br>Aquatic Acute 1<br>Aquatic Chronic 1 | H317<br>H400<br>H410 | GHS07<br>GHS09<br>Wng | H317<br>H410 | | | |
| 607-321-00-0 | (*S*)-methyl-2-chloropropionate | 412-470-8 | 73246-45-4 | Flam. Liq. 3<br>STOT RE 2 (*)<br>Eye Irrit. 2 | H226<br>H373 (**)<br>H319 | GHS02<br>GHS08<br>Wng | H226<br>H373 (**)<br>H319 | | | |
| 607-322-00-6 | 4-(4,4-dimethyl-3-oxo-pyrazolidin-1-yl)-benzoic acid | 413-120-7 | 107144-30-9 | Acute Tox. 4 (*)<br>Aquatic Chronic 2 | H302<br>H411 | GHS07<br>GHS09<br>Wng | H302<br>H411 | | | |
| 607-323-00-1 | 2-(1-(2-hydroxy-3,5-di-*tert*-pentyl-phenyl) ethyl)-4,6-di-*tert*-pentylphenyl acrylate | 413-850-6 | 123968-25-2 | Aquatic Chronic 4 | H413 | — | H413 | | | |
| 607-324-00-7 | reaction mass of: *N*,*N*-di(hydrogenated alkyl $C_{14}$-$C_{18}$)phtalamic acid;<br>dihydrogenated alkyl ($C_{14}$-$C_{18}$)amine | 413-800-3 | — | Aquatic Chronic 4 | H413 | — | H413 | | | |
| 607-325-00-2 | (*S*)-2-chloropropionic acid | 411-150-5 | 29617-66-1 | Acute Tox. 4 (*)<br>Acute Tox. 4 (*)<br>Skin Corr. 1A | H312<br>H302<br>H314 | GHS05<br>GHS07<br>Dgr | H312<br>H302<br>H314 | | | |
| 607-326-00-8 | reaction mass of: isobutyl hydrogen 2-(α-2,4,6-trimethylnon-2-enyl)succinate;<br>isobutyl hydrogen 2-(ß-2,4,6-trimetyhylnon-2-enyl)succinate | 410-720-0 | 141847-13-4 | Eye Dam. 1<br>Aquatic Chronic 2 | H318<br>H411 | GHS05<br>GHS09<br>Dgr | H318<br>H411 | | | |
| 607-327-00-3 | 2-(2-iodoethyl)-1,3-propanediol diacetate | 411-780-0 | 127047-77-2 | Acute Tox. 4 (*)<br>Aquatic Chronic 2 | H302<br>H411 | GHS07<br>GHS09<br>Wng | H302<br>H411 | | | |

| Индекс № | Международна химична идентификация | ЕО № | CAS № | Класификация | | Етикетиране | | | Специф. пред. концентрации, М-коефициенти | Бележки |
|---|---|---|---|---|---|---|---|---|---|---|
| | | | | Код(ове) на класа (овете) и категорията(иите) на опасност | Код(ове) на предупреждението(ята) за опасност | Кодове на пиктограмата(ите) и сигналната(ите) дума(и) | Код(ове) на предупреждението(ята) за опасност | Код(ове) на допълнителното(ите) предупреждение(я) за опасност | | |
| 607-328-00-9 | methyl 4-bromomethyl-3-methoxybenzoate | 410-310-1 | 70264-94-7 | Skin Irrit. 2<br>Eye Dam. 1<br>Skin Sens. 1<br>Aquatic Acute 1<br>Aquatic Chronic 1 | H315<br>H318<br>H317<br>H400<br>H410 | GHS05<br>GHS07<br>GHS09<br>Dgr | H315<br>H318<br>H317<br>H410 | | | |
| 607-329-00-4 | reaction mass of: sodium 2-($C_{12-18}$—*n*-alkyl) amino-1,4-butandioate;<br>sodium 2-octadecenyl-amino-1,4-butandioate | 411-250-9 | — | Skin Sens. 1 | H317 | GHS07<br>Wng | H317 | | | |
| 607-330-00-X | (*S*)-2,3-dihydro-1*H*-indole-2-carboxylic acid | 410-860-2 | 79815-20-6 | Repr. 2<br>STOT RE 2 (*)<br>Skin Sens. 1 | H361f (***)<br>H373 (**)<br>H317 | GHS08<br>GHS07<br>Wng | H361f (***)<br>H373 (**)<br>H317 | | | |
| 607-331-00-5 | reaction mass of: bis(2,2,6,6-tetramethyl-1-octyloxypiperidin-4-yl)-1,10-decanedioate;<br>1,8-bis[(2,2,6,6-tetramethyl-4-((2,2,6,6-tetramethyl-1-octyloxypiperidin-4-yl)-decan-1,10-dioyl)piperidin-1-yl)oxy]octane | 406-750-9 | — | Aquatic Chronic 4 | H413 | — | H413 | | | |
| 607-332-00-0 | cyclopentyl chloroformate | 411-460-0 | 50715-28-1 | Flam. Liq. 3<br>Acute Tox. 3 (*)<br>Acute Tox. 4 (*)<br>STOT RE 2 (*)<br>Eye Dam. 1<br>Skin Sens. 1 | H226<br>H331<br>H302<br>H373 (**)<br>H318<br>H317 | GHS02<br>GHS06<br>GHS08<br>GHS05<br>Dgr | H226<br>H331<br>H302<br>H373 (**)<br>H318<br>H317 | | | |
| 607-333-00-6 | reaction mass of: dodecyl *N*-(2,2,6,6-tetramethylpiperidin-4-yl)-*β*-alaninate;<br>tetradecyl *N*-(2,2,6,6-tetramethylpiperidin-4-yl)-*β*-alaninate | 405-670-1 | — | Acute Tox. 4 (*)<br>STOT RE 2 (*)<br>Skin Corr. 1B<br>Aquatic Acute 1<br>Aquatic Chronic 1 | H302<br>H373 (**)<br>H314<br>H400<br>H410 | GHS08<br>GHS05<br>GHS07<br>GHS09<br>Dgr | H302<br>H373 (**)<br>H314<br>H410 | | | |

| Индекс № | Международна химична идентификация | ЕО № | CAS № | Класификация | | Етикетиране | | | Специф. пред. концентрации, М-коефициенти | Бележки |
|---|---|---|---|---|---|---|---|---|---|---|
| | | | | Код(ове) на класа (овете) и категорията(иите) на опасност | Код(ове) на предупреждението(ята) за опасност | Кодове на пиктограмата(ите) и сигналната(ите) дума(и) | Код(ове) на предупреждението(ята) за опасност | Код(ове) на допълнителното(ите) предупреждение(я) за опасност | | |
| 607-334-00-1 | ethyl 1-ethyl-6,7,8-trifluoro-1,4-dihydro-4-oxoquinoline-3-carboxylate | 405-880-3 | 100501-62-0 | Skin Sens. 1<br>Aquatic Chronic 3 | H317<br>H412 | GHS07<br>Wng | H317<br>H412 | | | |
| 607-335-00-7 | methyl (*R*)-2-(4-(3-chloro-5-trifluoromethyl-2-pyridyloxy)phenoxy)propionate | 406-250-0 | 72619-32-0 | Acute Tox. 4 (*)<br>Aquatic Acute 1<br>Aquatic Chronic 1 | H302<br>H400<br>H410 | GHS07<br>GHS09<br>Wng | H302<br>H410 | | | |
| 607-336-00-2 | 4-methyl-8-methylenetricyclo[3.3.1.1$^{3,7}$]dec-2-yl acetate | 406-560-6 | 122760-85-4 | Skin Irrit. 2<br>Skin Sens. 1<br>Aquatic Chronic 2 | H315<br>H317<br>H411 | GHS07<br>GHS09<br>Wng | H315<br>H317<br>H411 | | | |
| 607-337-00-8 | di-*tert*-($C_{12-14}$)-alkylammonium 2-benzothiazolylthiosuccinate | 406-052-4 | 125078-60-6 | Flam. Liq. 3<br>Acute Tox. 4 (*)<br>Skin Irrit. 2<br>Eye Dam. 1<br>Aquatic Chronic 2 | H226<br>H302<br>H315<br>H318<br>H411 | GHS02<br>GHS05<br>GHS07<br>GHS09<br>Dgr | H226<br>H302<br>H315<br>H318<br>H411 | | | |
| 607-338-00-3 | 2-methylpropyl 2-hydroxy-2-methylbut-3-enoate | 406-235-9 | 72531-53-4 | Eye Irrit. 2<br>Skin Irrit. 2 | H319<br>H315 | GHS07<br>Wng | H319<br>H315 | | | |
| 607-339-00-9 | 2,3,4,5-tetrachlorobenzoylchloride | 406-760-3 | 42221-52-3 | Acute Tox. 4 (*)<br>Skin Corr. 1B<br>Skin Sens. 1 | H302<br>H314<br>H317 | GHS05<br>GHS07<br>Dgr | H302<br>H314<br>H317 | | | |
| 607-340-00-4 | 1,3-bis(4-benzoyl-3-hydroxyphenoxy)prop-2-yl acetate | 406-990-4 | — | Aquatic Chronic 2 | H411 | GHS09 | H411 | | | |
| 607-341-00-X | (9*S*)-9-amino-9-deoxyerythromycin | 406-790-7 | 26116-56-3 | Eye Dam. 1<br>Aquatic Acute 1<br>Aquatic Chronic 1 | H318<br>H400<br>H410 | GHS05<br>GHS09<br>Dgr | H318<br>H410 | | | |
| 607-342-00-5 | 4-chlorobutyl veratrate | 410-950-1 | 69788-75-6 | Skin Sens. 1<br>Aquatic Chronic 2 | H317<br>H411 | GHS07<br>GHS09<br>Wng | H317<br>H411 | | | |

| Индекс № | Международна химична идентификация | ЕО № | CAS № | Класификация | | Етикетиране | | | Специф. пред. концентрации, М-коефициенти | Бележки |
|---|---|---|---|---|---|---|---|---|---|---|
| | | | | Код(ове) на класа (овете) и категорията(иите) на опасност | Код(ове) на предупреждението(ята) за опасност | Кодове на пиктограмата(ите) и сигналната(ите) дума(и) | Код(ове) на предупреждението(ята) за опасност | Код(ове) на допълнителното(ите) предупреждение(я) за опасност | | |
| 607-343-00-0 | 4,7-methanooctahydro-1*H*-indene-diyldimethyl bis(2-carboxybenzoate) | 407-410-2 | — | Aquatic Chronic 4 | H413 | — | H413 | | | |
| 607-344-00-6 | reaction mass of: 3-(*N*-(3-dimethylaminopropyl)-($C_{4-8}$)perfluoroalkylsulfonamido) propionic acid; *N*-[dimethyl-3-($C_{4-8}$-perfluoroalkylsulfonamido)propylammonium propionate; 3-(*N*-(3-dimethyl-propylammonium)-($C_{4-8}$) perfluoroalkylsulfonamido)propionic acid propionate | 407-810-7 | — | STOT RE 2 (*) | H373 (**) | GHS08<br>Wng | H373 (**) | | | |
| 607-345-00-1 | potassium 2-(2,4-dichlorophenoxy)-(*R*)-propionate | 413-580-9 | 113963-87-4 | Acute Tox. 4 (*)<br>Skin Irrit. 2<br>Eye Dam. 1<br>Skin Sens. 1 | H302<br>H315<br>H318<br>H317 | GHS05<br>GHS07<br>Dgr | H302<br>H315<br>H318<br>H317 | | | |
| 607-346-00-7 | 3-icosyl-4-henicosylidene-2-oxetanone | 401-210-9 | 83708-14-9 | Aquatic Chronic 4 | H413 | — | H413 | | | |
| 607-347-00-2 | sodium (*R*)-2-(2,4-dichlorophenoxy)propionate | 413-340-3 | 119299-10-4 | Acute Tox. 4 (*)<br>Skin Irrit. 2<br>Eye Dam. 1<br>Skin Sens. 1 | H302<br>H315<br>H318<br>H317 | GHS05<br>GHS07<br>Dgr | H302<br>H315<br>H318<br>H317 | | | |
| 607-348-00-8 | magnesium bis((*R*)-2-(2,4-dichlorophenoxy) propionate) | 413-360-2 | — | Acute Tox. 4 (*)<br>Skin Irrit. 2<br>Eye Dam. 1<br>Skin Sens. 1 | H302<br>H315<br>H318<br>H317 | GHS05<br>GHS07<br>Dgr | H302<br>H315<br>H318<br>H317 | | | |
| 607-349-00-3 | mono-(tetrapropylammonium) hydrogen 2,2'-dithiobisbenzoate | 411-270-8 | — | Aquatic Chronic 3 | H412 | | H412 | | | |
| 607-350-00-9 | bis(4-(1,2-bis(ethoxycarbonyl)ethylamino)-3-methylcyclohexyl)methane | 412-060-9 | 136210-32-7 | Skin Sens. 1<br>Aquatic Chronic 3 | H317<br>H412 | GHS07<br>Wng | H317<br>H412 | | | |
| 607-351-00-4 | methyl *O*-(4-amino-3,5-dichloro-6-fluoropyridin-2-yloxy)acetate | 407-550-4 | 69184-17-4 | Aquatic Chronic 2 | H411 | GHS09 | H411 | | | |

| Индекс № | Международна химична идентификация | ЕО № | CAS № | Класификация | | Етикетиране | | | Специф. пред. концентрации, М-коефициенти | Бележки |
|---|---|---|---|---|---|---|---|---|---|---|
| | | | | Код(ове) на класа (овете) и категорията(иите) на опасност | Код(ове) на предупреждението(ята) за опасност | Кодове на пиктограмата(ите) и сигналната(ите) дума(и) | Код(ове) на предупреждението(ята) за опасност | Код(ове) на допълнителното(ите) предупреждение(я) за опасност | | |
| 607-352-00-X | 4,4'-oxydiphthalic anhydride | 412-830-4 | 1823-59-2 | Aquatic Chronic 3 | H412 | — | H412 | | | |
| 607-353-00-5 | reaction mass of: ethyl *exo*-tricyclo [5.2.1.0$^{2,6}$]decane-*endo*-2-carboxylate; ethyl *endo*-tricyclo[5.2.1.02,6]decane-*exo*-2-carboxylate | 407-520-0 | 80657-64-3 | Skin Irrit. 2<br>Aquatic Chronic 2 | H315<br>H411 | GHS07<br>GHS09<br>Wng | H315<br>H411 | | | |
| 607-354-00-0 | ethyl 2-cyclohexylpropionate | 412-280-5 | 2511-00-4 | Aquatic Chronic 2 | H411 | GHS09 | H411 | | | |
| 607-355-00-6 | *p*-tolyl 4-chlorobenzoate | 411-530-0 | 15024-10-9 | Skin Sens. 1<br>Aquatic Acute 1<br>Aquatic Chronic 1 | H317<br>H400<br>H410 | GHS07<br>GHS09<br>Wng | H317<br>H410 | | | |
| 607-356-00-1 | ethyl *trans*—2,2,6-trimethylcyclohexanecarboxylate | 412-540-8 | — | Skin Irrit. 2<br>Aquatic Chronic 2 | H315<br>H411 | GHS07<br>GHS09<br>Wng | H315<br>H411 | | | |
| 607-357-00-7 | reaction mass of: *trans*-4-acetoxy-4-methyl-2-propyl-tetrahydro-2*H*-pyran; *cis*-4-acetoxy-4-methyl-2-propyl-tetrahydro-2*H*-pyran | 412-450-9 | 131766-73-9 | Skin Sens. 1 | H317 | GHS07<br>Wng | H317 | | | |
| 607-358-00-2 | (1*S*,3*S*,5*R*,6*R*)-(4-nitrophenylmethyl)-1-dioxo-6-phenylacetamido-penam-3-carboxylate | 412-670-5 | 54275-93-3 | Resp. Sens. 1 | H334 | GHS08<br>Dgr | H334 | | | |
| 607-359-00-8 | (1*S*,4*R*,6*R*,7*R*)-(4-nitrophenylmethyl)3-methylene-1-oxo-7-phenylacetamido-cepham-4-carboxylateido-penam-3-carboxylate | 412-800-0 | 76109-32-5 | Resp. Sens. 1 | H334 | GHS08<br>Dgr | H334 | | | |
| 607-360-00-3 | sodium 3-acetoacetylamino-4-methoxytolyl-6-sulfonate | 411-680-7 | 133167-77-8 | Skin Sens. 1 | H317 | GHS07<br>Wng | H317 | | | |
| 607-361-00-9 | methyl (*R*)-2-(4-hydroxyphenoxy)propionate | 411-950-4 | 96562-58-2 | Eye Dam. 1<br>Aquatic Chronic 3 | H318<br>H412 | GHS05<br>Dgr | H318<br>H412 | | | |

| Индекс № | Международна химична идентификация | ЕО № | CAS № | Класификация | | Етикетиране | | | Специф. пред. концентрации, М-коефициенти | Бележки |
|---|---|---|---|---|---|---|---|---|---|---|
| | | | | Код(ове) на класа (овете) и категорията(иите) на опасност | Код(ове) на предупреждението(ята) за опасност | Кодове на пиктограмата(ите) и сигналната(ите) дума(и) | Код(ове) на предупреждението(ята) за опасност | Код(ове) на допълнителното(ите) предупреждение(я) за опасност | | |
| 607-362-00-4 | reaction mass of: (3-methoxy)propylammonium/[tris-(2-hydroxyethyl)]ammonium 2-(2-(bis(2-hydroxyethyl)amino)ethoxycarbonylmethyl)hexadec-4-enoate;<br>(3-methoxy)propylammonium/[tris-(2-hydroxyethyl)]ammonium 2-(2-(bis(2-hydroxyethyl)amino)ethoxycarbonylmethyl) tetradec-4-enoate;<br>(3-methoxy)propylammonium/[tris-(2-hydroxyethyl)]ammonium 2-(3-methoxypropylcarbamoylmethyl)hexadec-4-enoate;<br>(3-methoxy)propylammonium/[tris-(2-hydroxyethyl)]ammonium 2-(3-methoxypropylcarbamoylmethyl)tetradec-4-enoate | 413-500-2 | — | Skin Irrit. 2<br>Eye Dam. 1<br>Aquatic Chronic 2 | H315<br>H318<br>H411 | GHS05<br>GHS09<br>Dgr | H315<br>H318<br>H411 | | | |
| 607-363-00-X | methyl-3-methoxyacrylate | 412-900-4 | 5788-17-0 | Skin Sens. 1 | H317 | GHS07<br>Wng | H317 | | | |
| 607-364-00-5 | 3-phenyl-7-[4-(tetrahydrofurfuryloxy)phenyl]-1,5-dioxa-s-indacen-2,6-dione | 413-330-9 | 134724-55-3 | Aquatic Chronic 4 | H413 | | H413 | | | |
| 607-365-00-0 | 2-(2-amino-1,3-thiazol-4-yl)-(*Z*)-2-methoxyiminoacetyl chloride hydrochloride | 410-620-7 | 119154-86-8 | Acute Tox. 4 (*)<br>Skin Corr. 1B<br>Skin Sens. 1 | H302<br>H314<br>H317 | GHS05<br>GHS07<br>Dgr | H302<br>H314<br>H317 | | | |
| 607-366-00-6 | 3,5-dimethylbenzoyl chloride | 413-010-9 | 6613-44-1 | Skin Corr. 1B<br>Skin Sens. 1 | H314<br>H317 | GHS05<br>GHS07<br>Dgr | H314<br>H317 | | | |
| 607-367-00-1 | potassium bis(*N*-carboxymethyl)-*N*-methylglycinato-(2-)*N*,*O*,*O*,*N*)-ferrate-(1-) monohydrate | 411-640-9 | 153352-59-1 | Acute Tox. 4 (*) | H302 | GHS07<br>Wng | H302 | | | |
| 607-368-00-7 | 1-(*N*,*N*-dimethylcarbamoyl)-3-*tert*-butyl-5-carbethoxymethylthio-1*H*—1,2,4-triazole | 411-650-3 | 110895-43-7 | Acute Tox. 3 (*)<br>Acute Tox. 3 (*)<br>Aquatic Acute 1<br>Aquatic Chronic 1 | H331<br>H301<br>H400<br>H410 | GHS06<br>GHS09<br>Dgr | H331<br>H301<br>H410 | | | |

| Индекс № | Международна химична идентификация | ЕО № | CAS № | Класификация | | Етикетиране | | | Специф. пред. концентрации, М-коефициенти | Бележки |
|---|---|---|---|---|---|---|---|---|---|---|
| | | | | Код(ове) на класа (овете) и категорията(иите) на опасност | Код(ове) на предупреждението(ята) за опасност | Кодове на пиктограмата(ите) и сигналната(ите) дума(и) | Код(ове) на предупреждението(ята) за опасност | Код(ове) на допълнителното(ите) предупреждение(я) за опасност | | |
| 607-369-00-2 | reaction mass of: *trans*-(2*R*)-5-acetoxy-1,3-oxathiolane-2-carboxylic acid; *cis*-(2*R*)-5-acetoxy-1,3-oxathiolane-2-carboxylic acid | 411-660-8 | 147027-04-1 | Acute Tox. 4 (*)<br>Skin Irrit. 2<br>Eye Dam. 1<br>Skin Sens. 1 | H302<br>H315<br>H318<br>H317 | GHS05<br>GHS07<br>Dgr | H302<br>H315<br>H318<br>H317 | | | |
| 607-370-00-8 | 2-[[2-(acetyloxy)-3-(1,1-dimethyl-ethyl)-5-methylphenyl]methyl]-6-(1,1-dimethylethyl)-4-methylphenol | 412-210-3 | 41620-33-1 | Aquatic Acute 1<br>Aquatic Chronic 1 | H400<br>H410 | GHS09<br>Wng | H410 | | | |
| 607-371-00-3 | 3-ethyl 5-methyl 4-(2-chlorophenyl)-1,4-dihydro-2-[2-(1,3-dihydro-1,3-dioxo-(2*H*) isoindol-2-yl)-ethoxymethyl]-6-methyl-3,5-pyridinedicarboxylate | 413-410-3 | 88150-62-3 | Aquatic Chronic 4 | H413 | — | H413 | | | |
| 607-372-00-9 | ethoxylated bis phenol A di-(norbornene carboxylate) | 412-410-0 | — | Aquatic Chronic 3 | H412 | — | H412 | | | |
| 607-373-00-4 | (±) tetrahydrofurfuryl (*R*)-2-[4-(6-chloroquinoxalin-2-yloxy)phenyloxy]propionate | 414-200-4 | 119738-06-6 | Muta. 2<br>Repr. 1B<br>Acute Tox. 4 (*)<br>STOT RE 2 (*)<br>Aquatic Acute 1<br>Aquatic Chronic 1 | H341<br>H360-Df<br>H302<br>H373 (**)<br>H400<br>H410 | GHS08<br>GHS07<br>GHS09<br>Dgr | H341<br>H360Df<br>H302<br>H373 (**)<br>H410 | | | |
| 607-374-00-X | 5-amino-2,4,6-triiodo-1,3-benzenedicarbonyldichloride | 417-220-1 | 37441-29-5 | Skin Sens. 1<br>Aquatic Chronic 2 | H317<br>H411 | GHS07<br>GHS09<br>Wng | H317<br>H411 | | | |
| 607-375-00-5 | reaction mass of: *cis*-4-hydroxy-3-(1,2,3,4-tetrahydro-3-(4-(4-trifluoromethylbenzyloxy)phenyl)-1-naphthyl)coumarin; trans-4-hydroxy-3-(1,2,3,4-tetrahydro-3-(4-(4-trifluoromethylbenzyloxy)phenyl)-1-naphthyl)coumarin | 421-960-0 | 90035-08-8 | Acute Tox. 2 (*)<br>Acute Tox. 1<br>Acute Tox. 2 (*)<br>STOT RE 1<br>Aquatic Acute 1<br>Aquatic Chronic 1 | H330<br>H310<br>H300<br>H372 (**)<br>H400<br>H410 | GHS06<br>GHS08<br>GHS09<br>Dgr | H330<br>H310<br>H300<br>H372 (**)<br>H410 | | | |

| Индекс № | Международна химична идентификация | ЕО № | CAS № | Класификация | | Етикетиране | | | Специф. пред. концентрации, М-коефициенти | Бележки |
|---|---|---|---|---|---|---|---|---|---|---|
| | | | | Код(ове) на класа (овете) и категорията(иите) на опасност | Код(ове) на предупреждението(ята) за опасност | Кодове на пиктограмата(ите) и сигналната(ите) дума(и) | Код(ове) на предупреждението(ята) за опасност | Код(ове) на допълнителното(ите) предупреждение(я) за опасност | | |
| 607-376-00-0 | benzyl 2,4-dibromobutanoate | 420-710-8 | 23085-60-1 | Repr. 2<br>Skin Irrit. 2<br>Skin Sens. 1<br>Aquatic Acute 1<br>Aquatic Chronic 1 | H361f (***)<br>H315<br>H317<br>H400<br>H410 | GHS08<br>GHS07<br>GHS09<br>Wng | H361f (***)<br>H315<br>H317<br>H410 | | | |
| 607-377-00-6 | *trans*-4-cyclohexyl-L-proline monohydrochloride | 419-160-1 | 90657-55-9 | Repr. 2<br>Acute Tox. 4 (*)<br>Skin Irrit. 2<br>Eye Dam. 1<br>Skin Sens. 1 | H361f (***)<br>H302<br>H315<br>H318<br>H317 | GHS08<br>GHS05<br>GHS07<br>Dgr | H361f (***)<br>H302<br>H315<br>H318<br>H317 | | | |
| 607-378-00-1 | ammonium (*Z*)-α-methoxyimino-2-furylacetate | 405-990-1 | 97148-39-5 | Flam. Sol. 2 | H228 | GHS02<br>Dgr | H228 | | | T |
| 607-379-00-7 | reaction mass of: 2-[*N*-(2-hydroxyethyl) stearamido]ethyl stearate;<br>sodium [bis[2-(stearoyloxy)ethyl]amino] methylsulfonate;<br>sodium [bis(2-hydroxyethyl)amino]methylsulfonate;<br>*N*,*N*-bis(2-hydroxyethyl)stearamide | 401-230-8 | | Aquatic Chronic 3 | H412 | — | H412 | | | |
| 607-380-00-2 | reaction mass of: ammonium-1,2-bis(hexyloxycarbonyl)ethanesulfonate;<br>ammonium-1-hexyloxycarbonyl-2-octyloxycarbonylethanesulfonate;<br>ammonium-2-hexyloxycarbonyl-1-octyloxycarbonylethanesulfonate | 407-320-3 | — | Skin Irrit. 2<br>Eye Dam. 1<br>Aquatic Chronic 3 | H315<br>H318<br>H412 | GHS05<br>Dgr | H315<br>H318<br>H412 | | | |
| 607-381-00-8 | reaction mass of triesters of 2,2-bis (hydroxymethyl)butanol with $C_7$-alkanoic acids and 2-ethylhexanoic acid | 413-710-4 | — | Aquatic Chronic 4 | H413 | — | H413 | | | |
| 607-382-00-3 | 2-((4-amino-2-nitrophenyl)amino)benzoic acid | 411-260-3 | 117907-43-4 | Eye Dam. 1<br>Skin Sens. 1<br>Aquatic Chronic 3 | H318<br>H317<br>H412 | GHS05<br>GHS07<br>Dgr | H318<br>H317<br>H412 | | | |

| Индекс № | Международна химична идентификация | ЕО № | CAS № | Класификация | | Етикетиране | | | Специф. пред. концентрации, М-коефициенти | Бележки |
|---|---|---|---|---|---|---|---|---|---|---|
| | | | | Код(ове) на класа (овете) и категорията(иите) на опасност | Код(ове) на предупреждението(ята) за опасност | Кодове на пиктограмата(ите) и сигналната(ите) дума(и) | Код(ове) на предупреждението(ята) за опасност | Код(ове) на допълнителното(ите) предупреждение(я) за опасност | | |
| 607-383-00-9 | reaction mass of: 2,2,6,6-tetramethylpiperidin-4-yl-hexadecanoate;<br>2,2,6,6-tetramethylpiperidin-4-yl-octadecanoate | 415-430-8 | 86403-32-9 | Eye Dam. 1<br>Skin Sens. 1<br>Aquatic Acute 1<br>Aquatic Chronic 1 | H318<br>H317<br>H400<br>H410 | GHS05<br>GHS07<br>GHS09<br>Dgr | H318<br>H317<br>H410 | | | |
| 607-384-00-4 | reaction mass of: esters of $C_{14}$-$C_{15}$ branched alcohols with 3,5-di-t-butyl-4-hydroxyphenyl propionic acid;<br>$C_{15}$ branched and linear alkyl 3,5-bis(1,1-dimethylethyl)-4-hydroxybenzenepropanoate;<br>$C_{13}$ branched and linear alkyl 3,5-bis(1,1-dimethylethyl)-4-hydroxybenzenepropanoate | 413-750-2 | 171090-93-0 | Aquatic Chronic 4 | H413 | — | H413 | | | |
| 607-385-00-X | Copolymer of vinyl-alcohol and vinyl acetate partially acetilized with 4-(2-(4-formylphenyl)ethenyl)-1-methylpyridinium methylsulfate | 414-590-6 | 125229-74-5 | Aquatic Chronic 2 | H411 | GHS09 | H411 | | | |
| 607-386-00-5 | reaction mass of: tetradecanoic acid (42,5-47,5 %);<br>poly(1-7)lactate esters of tetradecanoic acid (52,5- 57,5 %) | 412-580-6 | 174591-51-6 | Skin Irrit. 2<br>Eye Dam. 1<br>Skin Sens. 1<br>Aquatic Acute 1<br>Aquatic Chronic 1 | H315<br>H318<br>H317<br>H400<br>H410 | GHS05<br>GHS07<br>GHS09<br>Dgr | H315<br>H318<br>H317<br>H410 | | | |
| 607-387-00-0 | reaction mass of: dodecanoic acid (35-40 %);<br>poly(1-7)lactate esters of dodecanoic acid (60-65 %) | 412-590-0 | 58856-63-6 | Skin Irrit. 2<br>Eye Dam. 1<br>Skin Sens. 1<br>Aquatic Acute 1<br>Aquatic Chronic 1 | H315<br>H318<br>H317<br>H400<br>H410 | GHS05<br>GHS07<br>GHS09<br>Dgr | H315<br>H318<br>H317<br>H410 | | | |
| 607-388-00-6 | 4-ethylamino-3-nitrobenzoic acid | 412-090-2 | 2788-74-1 | Acute Tox. 4 (*)<br>Skin Sens. 1<br>Aquatic Chronic 3 | H302<br>H317<br>H412 | GHS07<br>Wng | H302<br>H317<br>H412 | | | |

| Индекс № | Международна химична идентификация | ЕО № | CAS № | Класификация | | Етикетиране | | | Специф. пред. концентрации, М-коефициенти | Бележки |
|---|---|---|---|---|---|---|---|---|---|---|
| | | | | Код(ове) на класа (овете) и категорията(иите) на опасност | Код(ове) на предупреждението(ята) за опасност | Кодове на пиктограмата(ите) и сигналната(ите) дума(и) | Код(ове) на предупреждението(ята) за опасност | Код(ове) на допълнителното(ите) предупреждение(я) за опасност | | |
| 607-389-00-1 | trisodium *N*,*N*-bis(carboxymethyl)-3-amino-2-hydroxypropionate | 414-130-4 | 119710-96-2 | Acute Tox. 4 (*) | H302 | GHS07<br>Wng | H302 | | | |
| 607-390-00-7 | 1,2,3,4-tetrahydro-6-nitro-quinoxaline | 414-270-6 | 41959-35-7 | Acute Tox. 4 (*)<br>Aquatic Chronic 2 | H302<br>H411 | GHS07<br>GHS09<br>Wng | H302<br>H411 | | | |
| 607-391-00-2 | dimethylcyclopropane-1,1-dicarboxylate | 414-240-2 | 6914-71-2 | Aquatic Chronic 3 | H412 | — | H412 | | | |
| 607-392-00-8 | 2-phenoxyethyl 4-((5-cyano-1,6-dihydro-2-hydroxy-1,4-dimethyl-6-oxo-3-pyridinyl) azo)benzoate | 414-260-1 | 88938-37-8 | Aquatic Chronic 4 | H413 | — | H413 | | | |
| 607-393-00-3 | 3-(*cis*-1-propenyl)-7-amino-8-oxo-5-thia-1-azabicyclo[4.2.0]oct-2-ene-2-carboxylic acid | 415-750-8 | 106447-44-3 | Skin Sens. 1 | H317 | GHS07<br>Wng | H317 | | | |
| 607-394-00-9 | 5-methylpyrazine-2-carboxylic acid | 413-260-9 | 5521-55-1 | Eye Dam. 1 | H318 | GHS05<br>Dgr | H318 | | | |
| 607-395-00-4 | reaction mass of: sodium 1-tridecyl-4-allyl-(2 or 3)-sulfobutanedioate;<br>sodium 1-dodecyl-4-allyl-(2 or 3)-sulfobutanedioate | 410-230-7 | — | Skin Corr. 1B<br>Skin Sens. 1<br>Aquatic Chronic 2 | H314<br>H317<br>H411 | GHS05<br>GHS07<br>GHS09<br>Dgr | H314<br>H317<br>H411 | | | |
| 607-396-00-X | bis(1,2,2,6,6-pentamethyl-4-piperidinyl) 2-(4-methoxybenzylidene)malonate | 414-840-4 | 147783-69-5 | Aquatic Acute 1<br>Aquatic Chronic 1 | H400<br>H410 | GHS09<br>Wng | H410 | | | |
| 607-397-00-5 | reaction mass of: Ca salicylates (branched $C_{10-14}$ and $C_{18-30}$ alkylated);<br>Ca phenates (branched $C_{10-14}$ and $C_{18-30}$ alkylated);<br>Ca sulfurized phenates (branched $C_{10-14}$ and $C_{18-30}$ alkylated) | 415-930-6 | — | Skin Sens. 1 | H317 | GHS07<br>Wng | H317 | | | |
| 607-398-00-0 | ethyl *N*-(5-chloro-3-(4-(diethylamino)-2-methylphenylimino)-4-methyl-6-oxo-1,4-cyclohexadienyl)carbamate | 414-820-5 | 125630-94-6 | Aquatic Acute 1<br>Aquatic Chronic 1 | H400<br>H410 | GHS09<br>Wng | H410 | | | |

| Индекс № | Международна химична идентификация | ЕО № | CAS № | Класификация | | Етикетиране | | | Специф. пред. концентрации, М-коефициенти | Бележки |
|---|---|---|---|---|---|---|---|---|---|---|
| | | | | Код(ове) на класа (овете) и категорията(иите) на опасност | Код(ове) на предупреждението(ята) за опасност | Кодове на пиктограмата(ите) и сигналната(ите) дума(и) | Код(ове) на предупреждението(ята) за опасност | Код(ове) на допълнителното(ите) предупреждение(я) за опасност | | |
| 607-399-00-6 | 2,2-dimethyl 3-methyl-3-butenyl propanoate | 415-610-6 | 104468-21-5 | Skin Irrit. 2<br>Aquatic Chronic 3 | H315<br>H412 | GHS07<br>Wng | H315<br>H412 | | | |
| 607-400-00-X | methyl 3-[[(dibutylamino)thioxomethyl] thio]propanoate | 414-400-1 | 32750-89-3 | Aquatic Acute 1<br>Aquatic Chronic 1 | H400<br>H410 | GHS09<br>Wng | H410 | | | |
| 607-401-00-5 | ethyl 3-hydroxy-5-oxo-3-cyclohexene-1-carboxylate | 414-450-4 | 88805-65-6 | Skin Irrit. 2<br>Eye Dam. 1<br>Skin Sens. 1 | H315<br>H318<br>H317 | GHS05<br>GHS07<br>Dgr | H315<br>H318<br>H317 | | | |
| 607-402-00-0 | methyl *N*-(phenoxycarbonyl)-L-valinate | 414-500-5 | 153441-77-1 | Aquatic Chronic 3 | H412 | — | H412 | | | |
| 607-403-00-6 | reaction mass of: bis(1*S*,2*S*,4*S*)-(1-benzyl-4-*tert*-butoxycarboxamido-2-hydroxy-5-phenyl)pentylammonium succinate;<br>isopropyl alcohol | 414-810-0 | — | STOT RE 2 (*)<br>Eye Dam. 1<br>Aquatic Acute 1<br>Aquatic Chronic 1 | H373 (**)<br>H318<br>H400<br>H410 | GHS08<br>GHS05<br>GHS09<br>Dgr | H373 (**)<br>H318<br>H410 | | | |
| 607-404-00-1 | reaction mass of: ((*Z*)-3,7-dimethyl-2,6-octadienyl)oxycarbonylpropanoic acid;<br>di-((*E*)-3,7-dimethyl-2,6-octadienyl) butandioate;<br>di-((*Z*)-3,7-dimethyl-2,6-octadienyl) butandioate;<br>(*Z*)-3,7-dimethyl-2,6-octadienyl butandioate;<br>((*E*)-3,7-dimethyl-2,6-octadienyl)oxycarbonylpropanoic acid | 415-190-4 | — | Skin Sens. 1 | H317 | GHS07<br>Wng | H317 | | | |
| 607-405-00-7 | 2-hexyldecyl-*p*-hydroxybenzoate | 415-380-7 | 148348-12-3 | Aquatic Chronic 2 | H411 | GHS09 | H411 | | | |
| 607-406-00-2 | potassium 2,5-dichlorobenzoate | 415-700-5 | 184637-62-5 | Acute Tox. 4 (*)<br>Eye Dam. 1 | H302<br>H318 | GHS05<br>GHS07<br>Dgr | H302<br>H318 | | | |

| Индекс № | Международна химична идентификация | ЕО № | CAS № | Класификация | | Етикетиране | | | Специф. пред. концентрации, М-коефициенти | Бележки |
|---|---|---|---|---|---|---|---|---|---|---|
| | | | | Код(ове) на класа (овете) и категорията(иите) на опасност | Код(ове) на предупреждението(ята) за опасност | Кодове на пиктограмата(ите) и сигналната(ите) дума(и) | Код(ове) на предупреждението(ята) за опасност | Код(ове) на допълнителното(ите) предупреждение(я) за опасност | | |
| 607-407-00-8 | ethyl 2-carboxy-3-(2-thienyl)propionate | 415-680-8 | 143468-96-6 | Skin Irrit. 2<br>Eye Dam. 1<br>Skin Sens. 1 | H315<br>H318<br>H317 | GHS05<br>GHS07<br>Dgr | H315<br>H318<br>H317 | | | |
| 607-408-00-3 | potassium *N*-(4-fluorophenyl)glycinate | 415-710-1 | 184637-63-6 | STOT RE 2 (*)<br>Eye Dam. 1<br>Skin Sens. 1<br>Aquatic Chronic 3 | H373 (**)<br>H318<br>H317<br>H412 | GHS08<br>GHS05<br>GHS07<br>Dgr | H373 (**)<br>H318<br>H317<br>H412 | | | |
| 607-409-00-9 | reaction mass of: (3*R*)-[1*S*-(1α, 2α, 6β-((2*S*)-2-methyl-1-oxo-butoxy)-8aγ)hexahydro-2,6-dimethyl-1-naphthalene]-3,5-dihydroxyheptanoic acid;<br>inert biomass from *Aspergillus terreus* | 415-840-7 | — | Skin Sens. 1<br>Aquatic Chronic 3 | H317<br>H412 | GHS07<br>Wng | H317<br>H412 | | | |
| 607-410-00-4 | mono[2-(dimethylamino)ethyl]monohydrogen-2-(hexadec-2-enyl)butanedioate and/or mono[2-(dimethylamino)ethyl]monohydrogen-3-(hexadec-2-enyl)butanedioate | 415-880-5 | 779343-34-9 | Skin Irrit. 2<br>Eye Dam. 1<br>Skin Sens. 1<br>Aquatic Acute 1<br>Aquatic Chronic 1 | H315<br>H318<br>H317<br>H400<br>H410 | GHS05<br>GHS07<br>GHS09<br>Dgr | H315<br>H318<br>H317<br>H410 | | | |
| 607-411-00-X | oxiranemethanol, 4-methylbenzene-sulfonate, (*S*)- | 417-210-7 | 70987-78-9 | Carc. 1B<br>Muta. 2<br>Eye Dam. 1<br>Skin Sens. 1<br>Aquatic Chronic 2 | H350<br>H341<br>H318<br>H317<br>H411 | GHS08<br>GHS05<br>GHS07<br>GHS09<br>Dgr | H350<br>H341<br>H318<br>H317<br>H411 | | | |
| 607-412-00-5 | ethyl 2-(1-cyanocyclohexyl)acetate | 415-970-4 | 133481-10-4 | Acute Tox. 4 (*)<br>STOT RE 2 (*)<br>Aquatic Chronic 3 | H302<br>H373 (**)<br>H412 | GHS08<br>GHS07<br>Wng | H302<br>H373 (**)<br>H412 | | | |
| 607-413-00-0 | trans-4-phenyl-L-proline | 416-020-1 | 96314-26-0 | Repr. 2<br>Skin Sens. 1 | H361f (***)<br>H317 | GHS08<br>GHS07<br>Wng | H361f (***)<br>H317 | | | |

| Индекс № | Международна химична идентификация | ЕО № | CAS № | Класификация | | Етикетиране | | | Специф. пред. концентрации, М-коефициенти | Бележки |
|---|---|---|---|---|---|---|---|---|---|---|
| | | | | Код(ове) на класа (овете) и категорията(иите) на опасност | Код(ове) на предупреждението(ята) за опасност | Кодове на пиктограмата(ите) и сигналната(ите) дума(и) | Код(ове) на предупреждението(ята) за опасност | Код(ове) на допълнителното(ите) предупреждение(я) за опасност | | |
| 607-414-00-6 | tris(2-ethylhexyl)-4,4',4"-(1,3,5-triazine-2,4,6-triyltriimino)tribenzoate | 402-070-1 | 88122-99-0 | Aquatic Chronic 4 | H413 | — | H413 | | | |
| 607-415-00-1 | poly-(methyl methacrylate)-co-(butylmethacrylate)-co-(4-acryloxybutyl-isopropenyl-α, α-dimethylbenzyl carbamate)-co-(maleicanhydride) | 419-590-1 | — | Flam. Sol. 1<br>Skin Sens. 1 | H228<br>H317 | GHS02<br>GHS07<br>Dgr | H228<br>H317 | | | T |
| 607-416-00-7 | 4-(2-carboxymethylthio)ethoxy-1-hydroxy-5-isobutyloxycarbonylamino-*N*-(3-dodecyloxypropyl)-2-naphthamide | 420-730-7 | — | Aquatic Acute 1<br>Aquatic Chronic 1 | H400<br>H410 | GHS09<br>Wng | H410 | | | |
| 607-418-00-8 | 2-ethylhexyl 4-aminobenzoate | 420-170-3 | 26218-04-2 | Aquatic Acute 1<br>Aquatic Chronic 1 | H400<br>H410 | GHS09<br>Wng | H410 | | | |
| 607-419-00-3 | (3'-carboxymethyl-5-(2-(3-ethyl-3*H*-benzothiazol-2-ylidene)-1-methyl-ethylidene)-4,4'-dioxo-2'-thioxo-(2,5')bithiazolidinyliden-3-yl)-acetic acid | 422-240-9 | 166596-68-5 | Eye Dam. 1<br>Skin Sens. 1 | H318<br>H317 | GHS05<br>GHS07<br>Dgr | H318<br>H317 | | | |
| 607-420-00-9 | 2,2-bis(hydroxymethyl)butanoic acid | 424-090-1 | 10097-02-6 | Eye Dam. 1<br>Aquatic Chronic 3 | H318<br>H412 | GHS05<br>Dgr | H318<br>H412 | | | |
| 607-421-00-4 | cypermethrin *cis/trans* +/- 40/60; (*RS*)-α-cyano-3-phenoxybenzyl (1*RS*,3*RS*;1*RS*,3*SR*)-3-(2,2-dichlorovinyl)-2,2-dimethylcyclopropanecarboxylate | 257-842-9 | 52315-07-8 | Acute Tox. 4 (*)<br>Acute Tox. 4 (*)<br>STOT SE 3<br>Aquatic Acute 1<br>Aquatic Chronic 1 | H332<br>H302<br>H335<br>H400<br>H410 | GHS07<br>GHS09<br>Wng | H332<br>H302<br>H335<br>H410 | | | |
| 607-422-00-X | α-cypermethrin | 257-842-9 | 67375-30-8 | Acute Tox. 3 (*)<br>STOT RE 2 (*)<br>STOT SE 3<br>Aquatic Acute 1<br>Aquatic Chronic 1 | H301<br>H373 (**)<br>H335<br>H400<br>H410 | GHS06<br>GHS08<br>GHS09<br>Dgr | H301<br>H373 (**)<br>H335<br>H410 | | | |

| Индекс № | Международна химична идентификация | ЕО № | CAS № | Класификация | | Етикетиране | | | Специф. пред. концентрации, М-коефициенти | Бележки |
|---|---|---|---|---|---|---|---|---|---|---|
| | | | | Код(ове) на класа (овете) и категорията(иите) на опасност | Код(ове) на предупреждението(ята) за опасност | Кодове на пиктограмата(ите) и сигналната(ите) дума(и) | Код(ове) на предупреждението(ята) за опасност | Код(ове) на допълнителното(ите) предупреждение(я) за опасност | | |
| 607-423-00-5 | esters of mecoprop and of mecoprop-P | — | — | Acute Tox. 4 (*)<br>Skin Sens. 1<br>Aquatic Acute 1<br>Aquatic Chronic 1 | H302<br>H317<br>H400<br>H410 | GHS07<br>GHS09<br>Wng | H302<br>H317<br>H410 | | | A |
| 607-424-00-0 | trifloxystrobin (ISO);<br>(*E*,*E*)-α-methoxyimino-{2-[[[[1-[3-(trifluoromethyl)phenyl]ethylidene]amino]oxy]methyl]benzeneacetic acid methyl ester | — | 141517-21-7 | Skin Sens. 1<br>Aquatic Acute 1<br>Aquatic Chronic 1 | H317<br>H400<br>H410 | GHS07<br>GHS09<br>Wng | H317<br>H410 | | | |
| 607-425-00-6 | metalaxyl (ISO);<br>methyl-*N*-(2,6-dimethylphenyl)-*N*-(methoxyacetyl)-DL-alaninate | 260-979-7 | 57837-19-1 | Acute Tox. 4 (*)<br>Skin Sens. 1<br>Aquatic Chronic 3 | H302<br>H317<br>H412 | GHS07<br>Wng | H302<br>H317<br>H412 | | | |
| 607-426-00-1 | 1,2-benzenedicarboxylic acid, dipentylester, branched and linear; [1]<br>n-pentyl-isopentylphthalate; [2]<br>di-n-pentyl phthalate; [3]<br>diisopentylphthalate [4] | 284-032-2 [1]<br>- [2]<br>205-017-9 [3]<br>210-088-4 [4] | 84777-06-0 [1]<br>- [2]<br>131-18-0 [3]<br>605-50-5 [4] | Repr. 1B<br>Aquatic Acute 1 | H360-FD<br>H400 | GHS08<br>GHS09<br>Dgr | H360FD<br>H400 | | | |
| 607-427-00-7 | bromoxynil heptanoate (ISO);<br>2,6-dibromo-4-cyanophenyl heptanoate | 260-300-4 | 56634-95-8 | Repr. 2<br>Acute Tox. 4 (*)<br>Acute Tox. 4 (*)<br>Skin Sens. 1<br>Aquatic Acute 1<br>Aquatic Chronic 1 | H361d (***)<br>H332<br>H302<br>H317<br>H400<br>H410 | GHS08<br>GHS07<br>GHS09<br>Wng | H361d (***)<br>H332<br>H302<br>H317<br>H410 | | | |
| 607-430-00-3 | BBP;<br>benzyl butyl phthalate e | 201-622-7 | 85-68-7 | Repr. 1B<br>Aquatic Acute 1<br>Aquatic Chronic 1 | H360-Df<br>H400<br>H410 | GHS08<br>GHS09<br>Dgr | H360Df<br>H410 | | | |

| Индекс № | Международна химична идентификация | ЕО № | CAS № | Класификация | | Етикетиране | | | Специф. пред. концентрации, М-коефициенти | Бележки |
|---|---|---|---|---|---|---|---|---|---|---|
| | | | | Код(ове) на класа (овете) и категорията(иите) на опасност | Код(ове) на предупреждението(ята) за опасност | Кодове на пиктограмата(ите) и сигналната(ите) дума(и) | Код(ове) на предупреждението(ята) за опасност | Код(ове) на допълнителното(ите) предупреждение(я) за опасност | | |
| 607-431-00-9 | prallethrin (ISO);<br>ETOC;<br>2-methyl-4-oxo-3-(prop-2-ynyl)cyclopent-2-en-1-yl 2,2-dimethyl-3-(2-methylprop-1-enyl)cyclopropanecarboxylate | 245-387-9 | 23031-36-9 | Acute Tox. 3 (*)<br>Acute Tox. 4 (*)<br>Aquatic Acute 1<br>Aquatic Chronic 1 | H331<br>H302<br>H400<br>H410 | GHS06<br>GHS09<br>Dgr | H331<br>H302<br>H410 | | | |
| 607-432-00-4 | *S*-metolachlor;<br>reaction mass of (*S*)-2-chloro-*N*-(2-ethyl-6-methyl-phenyl)-*N*-(2-methoxy-1-methyl-ethyl)-acetamide (80-100 %); [1] (*R*)-2-chloro-*N*-(2-ethyl-6-methyl-phenyl)-*N*-(2-methoxy-1-methyl-ethyl)-acetamide (0-20 %) [2] | - [1]<br>- [2] | 87392-12-9 [1]<br>178961-20-1 [2] | Skin Sens. 1<br>Aquatic Acute 1<br>Aquatic Chronic 1 | H317<br>H400<br>H410 | GHS07<br>GHS09<br>Wng | H317<br>H410 | | | |
| 607-433-00-X | cypermethrin *cis/trans* +/- 80/20;<br>(*RS*)-α-cyano-3-phenoxybenzyl (1*RS*; 3*RS*; 1*RS*, 3*SR*)-3-(2,2-dichlorovinyl)-2,2-dimethylcyclopropanecarboxylate | 257-842-9 | 52315-07-8 | Acute Tox. 4 (*)<br>STOT SE 3<br>Skin Irrit. 2<br>Skin Sens. 1<br>Aquatic Acute 1<br>Aquatic Chronic 1 | H302<br>H335<br>H315<br>H317<br>H400<br>H410 | GHS07<br>GHS09<br>Wng | H302<br>H335<br>H315<br>H317<br>H410 | | | |
| 607-434-00-5 | mecoprop-P [1] and its salts;<br>(*R*)-2-(4-chloro-2-methylphenoxy)propionic acid | 240-539-0 | 16484-77-8 | Acute Tox. 4 (*)<br>Eye Dam. 1<br>Aquatic Chronic 2 | H302<br>H318<br>H411 | GHS05<br>GHS07<br>GHS09<br>Dgr | H302<br>H318<br>H411 | | | |
| 607-435-00-0 | 2*S*-isopropyl-5*R*-methyl-1*R*-cyclohexyl 2,2-dihydroxyacetate | 416-810-6 | 111969-64-3 | STOT RE 2 (*)<br>Eye Dam. 1<br>Aquatic Chronic 2 | H373 (**)<br>H318<br>H411 | GHS08<br>GHS05<br>GHS09<br>Dgr | H373 (**)<br>H318<br>H411 | | | |
| 607-436-00-6 | 2-hydroxy-3-(2-ethyl-4-methylimidazoyl) propyl neodecanoate | 417-350-9 | — | Skin Irrit. 2<br>Eye Dam. 1<br>Aquatic Acute 1<br>Aquatic Chronic 1 | H315<br>H318<br>H400<br>H410 | GHS05<br>GHS09<br>Dgr | H315<br>H318<br>H410 | | | |

| Индекс № | Международна химична идентификация | ЕО № | CAS № | Класификация | | Етикетиране | | | Специф. пред. концентрации, М-коефициенти | Бележки |
|---|---|---|---|---|---|---|---|---|---|---|
| | | | | Код(ове) на класа (овете) и категорията(иите) на опасност | Код(ове) на предупреждението(ята) за опасност | Кодове на пиктограмата(ите) и сигналната(ите) дума(и) | Код(ове) на предупреждението(ята) за опасност | Код(ове) на допълнителното(ите) предупреждение(я) за опасност | | |
| 607-437-00-1 | 3-(4-aminophenyl)-2-cyano-2-propenoic acid | 417-480-6 | 252977-62-1 | Skin Sens. 1 | H317 | GHS07<br>Wng | H317 | | | |
| 607-438-00-7 | methyl-2-[(aminosulfonyl)methyl]benzoate | 419-010-5 | 112941-26-1 | Acute Tox. 4 (*)<br>Eye Irrit. 2 | H302<br>H319 | GHS07<br>Wng | H302<br>H319 | | | |
| 607-439-00-2 | methyl tetrahydro-2-furancarboxylate | 420-670-1 | 37443-42-8 | Eye Dam. 1 | H318 | GHS05<br>Dgr | H318 | | | |
| 607-440-00-8 | methyl 2-aminosulfonyl-6-(trifluoromethyl) pyridine-3-c arboxylate | 421-220-7 | 144740-59-0 | Skin Sens. 1<br>Aquatic Chronic 2 | H317<br>H411 | GHS07<br>GHS09<br>Wng | H317<br>H411 | | | |
| 607-441-00-3 | 3-[3-(2-dodecyloxy-5-methylphenylcarbamoyl)-4-hydroxy-1-naphthylthio]propionic acid | 421-490-6 | 167684-63-1 | Aquatic Chronic 4 | H413 | — | H413 | | | |
| 607-442-00-9 | benzyl [hydroxy-(4-phenylbutyl)phosphinyl] acetate | 416-050-5 | 87460-09-1 | Eye Dam. 1 | H318 | GHS05<br>Dgr | H318 | | | |
| 607-443-00-4 | bis(2,4-di-*tert*-butyl-6-methylphenyl)ethyl phosphate | 416-140-4 | 145650-60-8 | Aquatic Chronic 4 | H413 | — | H413 | | | |
| 607-444-00-X | reaction mass of: *cis*—1,4-dimethylcyclohexyl dibenzoate;<br>*trans*—1,4-dimethylcyclohexyl dibenzoate | 416-230-3 | 35541-81-2 | Aquatic Chronic 4 | H413 | — | H413 | | | |
| 607-445-00-5 | Iron (III) tris(4-methylbenzenesulfonate) | 420-960-8 | 77214-82-5 | Eye Dam. 1 | H318 | GHS05<br>Dgr | H318 | | | |
| 607-446-00-0 | methyl 2-[4-(2-chloro-4-nitrophenylazo)-3-(1-oxopropyl)amino]phenylaminopropionate | 416-240-8 | 155522-12-6 | Skin Sens. 1<br>Aquatic Chronic 4 | H317<br>H413 | GHS07<br>Wng | H317<br>H413 | | | |
| 607-447-00-6 | sodium 4-[4-(4-hydroxyphenylazo)phenylamino]-3-nitrobenzenesulfonate | 416-370-5 | 156738-27-1 | Skin Sens. 1<br>Aquatic Chronic 3 | H317<br>H412 | GHS07<br>Wng | H317<br>H412 | | | |

| Индекс № | Международна химична идентификация | ЕО № | CAS № | Класификация | | Етикетиране | | | Специф. пред. концентрации, М-коефициенти | Бележки |
|---|---|---|---|---|---|---|---|---|---|---|
| | | | | Код(ове) на класа (овете) и категорията(иите) на опасност | Код(ове) на предупреждението(ята) за опасност | Кодове на пиктограмата(ите) и сигналната(ите) дума(и) | Код(ове) на предупреждението(ята) за опасност | Код(ове) на допълнителното(ите) предупреждение(я) за опасност | | |
| 607-448-00-1 | 2,3,5,6-tetrafluorobenzoic acid | 416-800-1 | 652-18-6 | Skin Irrit. 2<br>Eye Dam. 1 | H315<br>H318 | GHS05<br>Dgr | H315<br>H318 | | | |
| 607-449-00-7 | reaction mass of: 4,4',4"-[(2,4,6-trioxo-1,3,5(2*H*,4*H*,6*H*)-triazine-1,3,5-triyl)tris[methylene(3,5,5-trimethyl-3,1-cyclohexanediyl)iminocarbonyloxy-2,1-ethanediyl(ethyl)amino]]trisbenzenediazoniumtri[bis(2-methylpropyl)naphthalenesulfonate];<br>4,4',4",4'"-[[5,5'-[carbonylbis[imino(1,5,5-trimethyl-3,1-cyclohexanediyl)methylene]]-2,4,6-trioxo-1,3,5(2*H*,4*H*,6*H*)-triazine-1,1',3,3'-tetrayl]tetrakis[methylene(3,5,5-trimethyl-3,1-cyclohexanediyl)iminocarbonyloxy-2,1-ethanediyl(ethyl)amino]]tetrakisbenzenediazoniumtetra[bis(2-methylpropyl)naphthalenesulfonate] | 417-080-1 | — | Self-react. D (****)<br>Skin Sens. 1<br>Aquatic Acute 1<br>Aquatic Chronic 1 | H242<br>H317<br>H400<br>H410 | GHS02<br>GHS07<br>GHS09<br>Dgr | H242<br>H317<br>H410 | | | |
| 607-450-00-2 | 2-mercaptobenzothiazolyl-(*Z*)-(2-aminothiazol-4-yl)-2-(*tert*-butoxycarbonyl) isopropoxyiminoacetate | 419-040-9 | 89604-92-2 | Aquatic Chronic 4 | H413 | — | H413 | | | |
| 607-451-00-8 | 4-[4-amino-5-hydroxy-3-(4-(2-sulfoxyethylsulfonyl)phenylazo)-2,7-disulfonapht-6-ylazo]-6-[3-(4-amino-5-hydroxy-3-(4-(2-sulfoxyethylsulfonyl)phenylazo)-2,7-disulfonapht-6-ylazo]phenylcarbonylamino]benzenesulfonic acid, sodium salt | 417-640-5 | 161935-19-9 | Eye Dam. 1<br>Skin Sens. 1 | H318<br>H317 | GHS05<br>GHS07<br>Dgr | H318<br>H317 | | | |
| 607-453-00-9 | 4-benzyl-2,6-dihydroxy-4-aza-heptylene bis (2,2-dimethyloctanoate) | 418-100-1 | 172964-15-7 | Skin Sens. 1<br>Aquatic Chronic 4 | H317<br>H413 | GHS07<br>Wng | H317<br>H413 | | | |
| 607-454-00-4 | reaction mass of: *trans*-2-(1-methylethyl)-1,3-dioxane-5-carboxylic acid;<br>*cis*-2-(1-methylethyl)-1,3-dioxane-5-carboxylic acid | 418-170-3 | 116193-72-7 | Eye Dam. 1<br>Aquatic Chronic 3 | H318<br>H412 | GHS05<br>Dgr | H318<br>H412 | | | |
| 607-455-00-X | 1-amino-4-(3-[4-chloro-6-(2,5-di-sulfophenylamino)-1,3,5-triazin-2-ylamino]-2,2-dimethyl-propylamino)-anthraquinone-2-sulfonic acid, sodium/lithium salt | 419-520-8 | 172890-93-6 | Skin Sens. 1 | H317 | GHS07<br>Wng | H317 | | | |

| Индекс № | Международна химична идентификация | ЕО № | CAS № | Класификация | | Етикетиране | | | Специф. пред. концентрации, М-коефициенти | Бележки |
|---|---|---|---|---|---|---|---|---|---|---|
| | | | | Код(ове) на класа (овете) и категорията(иите) на опасност | Код(ове) на предупреждението(ята) за опасност | Кодове на пиктограмата(ите) и сигналната(ите) дума(и) | Код(ове) на предупреждението(ята) за опасност | Код(ове) на допълнителното(ите) предупреждение(я) за опасност | | |
| 607-456-00-5 | 3-amino-4-chlorobenzoic acid, hexadecyl ester | 419-700-6 | 143269-74-3 | Aquatic Chronic 2 | H411 | GHS09 | H411 | | | |
| 607-457-00-0 | tetrasodium dihydrogen 1,1”-dihydroxy-8,8”-[p-phenylbis(imino-{6-[4-(2-aminoethyl)piperazin-1-yl]}-1,3,5-triazine-4,2-diylimino)]bis(2,2’-azonaphthalene-1’,3,6-trisulfonate) | 420-350-1 | 172277-97-3 | Eye Dam. 1<br>Aquatic Chronic 2 | H318<br>H411 | GHS05<br>GHS09<br>Dgr | H318<br>H411 | | | |
| 607-458-00-6 | reaction mass of: 2-ethyl-[2,6-dibromo-4-[1-[3,5-dibromo-4-(2-hydroxyethoxy)phenyl]-1-methylethyl]phenoxy]propenoate;<br>2,2’-diethyl-[4,4’-bis(2,6-dibromophenoxy)-1-methylethylidene] dipropenoate;<br>2,2’-[(1-methylethylidene)bis[[2,6-dibromo-4,1-phenylene)oxy]ethanol]] | 420-850-1 | — | Aquatic Chronic 2 | H411 | GHS09 | H411 | | | |
| 607-459-00-1 | isopentyl 4-{2-[5-cyano-1,2,3,6-tetrahydro-1-(2-isopropoxyethoxy-carbonylmethyl)-4-methyl-2,6-dioxo-3-pyridylidene]hydrazino} benzoate | 418-930-4 | — | Aquatic Chronic 4 | H413 | — | H413 | | | |
| 607-460-00-7 | 3-tridecyloxy-propyl-ammonium 9-octadecenoate | 418-990-1 | 778577-53-0 | STOT RE 2 (*)<br>Eye Irrit. 2<br>Skin Irrit. 2<br>Aquatic Acute 1<br>Aquatic Chronic 1 | H373 (**)<br>H319<br>H315<br>H400<br>H410 | GHS08<br>GHS07<br>GHS09<br>Wng | H373 (**)<br>H319<br>H315<br>H410 | | | |
| 607-461-00-2 | reaction mass of: pentasodium 2-{4-{3-methyl-4-[6-sulfonato-4-(2-sulfonato-phenylazo)-naphthalen-1-ylazo]-phenylamino}-6-[3-(2-sulfato-ethanesulfonyl)-phenylamino]-1,3,5-triazin-2-ylamino}-benzene-1,4-disulfonate;<br>pentasodium 2-{4-{3-methyl-4-[7-sulfonato-4-(2-sulfonato-phenylazo)-naphthalen-1-ylazo]-phenylamino}-6-[3-(2-sulfato-ethanesulfonyl)-phenylamino]-1,3,5-triazin-2-ylamino}-benzene-1,4-disulfonate | 421-160-1 | — | Aquatic Chronic 3 | H412 | — | H412 | | | |

| Индекс № | Международна химична идентификация | ЕО № | CAS № | Класификация | | Етикетиране | | | Специф. пред. концентрации, М-коефициенти | Бележки |
|---|---|---|---|---|---|---|---|---|---|---|
| | | | | Код(ове) на класа (овете) и категорията(иите) на опасност | Код(ове) на предупреждението(ята) за опасност | Кодове на пиктограмата(ите) и сигналната(ите) дума(и) | Код(ове) на предупреждението(ята) за опасност | Код(ове) на допълнителното(ите) предупреждение(я) за опасност | | |
| 607-462-00-8 | reaction mass of: 1-hexyl acetate;<br>2-methyl-1-pentyl acetate;<br>3-methyl-1-pentyl acetate;<br>4-methyl-1-pentyl acetate;<br>other mixed linear and branched $C_6$-alkyl acetates | 421-230-1 | 88230-35-7 | Aquatic Chronic 2 | H411 | GHS09 | H411 | | | |
| 607-463-00-3 | 3-(phenothiazin-10-yl)propionic acid | 421-260-5 | 362-03-8 | Aquatic Chronic 2 | H411 | GHS09 | H411 | | | |
| 607-464-00-9 | reaction mass of: 7-chloro-1-ethyl-6-fluoro-1,4-dihydro-4-oxo-quinoline-3-carboxylic acid;<br>5-chloro-1-ethyl-6-fluoro-1,4-dihydro-4-oxo-quinoline-3-carboxylic acid | 421-280-4 | | Aquatic Chronic 3 | H412 | — | H412 | | | |
| 607-465-00-4 | tris(2-hydroxyethyl)ammonium 7-{4-[4-(2-cyanoamino-4-hydroxy-6-oxidopyrimidin-5-ylazo)benzamido]-2-ethoxy-phenylazo} naphthalene-1,3-disulfonate | 421-440-3 | 778583-04-3 | Aquatic Chronic 3 | H412 | — | H412 | | | |
| 607-466-00-X | reaction mass of: phenyl 1-(1-[2-chloro-5-(hexadecyloxycarbonyl)phenylcarbamoyl]-3,3-dimethyl-2-oxobutyl)-1*H*—2,3,3a,7a-tetrahydrobenzotriazole-5-carboxylate;<br>phenyl 2-(1-(2-chloro-5-(hexadecyloxycarbonyl)phenylcarbamoyl)-3,3-dimethyl-2-oxobutyl)-1*H*—2,3,3a,7a-tetrahydrobenzotriazole-5-carboxylate;<br>phenyl 3-(1-(2-chloro-5-(hexadecyloxycarbonyl)phenylcarbamoyl)-3,3-dimethyl-2-oxobutyl)-1*H*—2,3,3a,7a-tetrahydrobenzotriazole-5-carboxylate | 421-480-1 | — | Aquatic Chronic 2 | H411 | GHS09 | H411 | | | |
| 607-467-00-5 | 1,1,3,3-tetrabutyl-1,3-ditinoxydicaprylate | 419-430-9 | 56533-00-7 | Acute Tox. 4 (*)<br>Acute Tox. 4 (*)<br>STOT RE 2 (*)<br>Skin Corr. 1B<br>Aquatic Acute 1<br>Aquatic Chronic 1 | H312<br>H302<br>H373 (**)<br>H314<br>H400<br>H410 | GHS08<br>GHS05<br>GHS07<br>GHS09<br>Dgr | H312<br>H302<br>H373 (**)<br>H314<br>H410 | | | |

| Индекс № | Международна химична идентификация | ЕО № | CAS № | Класификация | | Етикетиране | | | Специф. пред. концентрации, М-коефициенти | Бележки |
|---|---|---|---|---|---|---|---|---|---|---|
| | | | | Код(ове) на класа (овете) и категорията(иите) на опасност | Код(ове) на предупреждението(ята) за опасност | Кодове на пиктограмата(ите) и сигналната(ите) дума(и) | Код(ове) на предупреждението(ята) за опасност | Код(ове) на допълнителното(ите) предупреждение(я) за опасност | | |
| 607-468-00-0 | reaction mass of: monosodium 4-((4-(5-sulfonato-2-methoxyphenylamino)-6-chloro-1,3,5-triazine-2-yl)amino)-2-((1,4-dimethyl-6-oxido-2-oxo-5-sulfonatomethyl-1,2-dihydropyridine-3-yl)azo)benzenesulfonate;<br>disodium 4-((4-(5-sulfonato-2-methoxyphenylamino)-6-chloro-1,3,5-triazine-2-yl)amino)-2-((1,4-dimethyl-6-oxido-2-oxo-5-sulfonatomethyl-1,2-dihydropyridine-3-yl)azo)benzenesulfonate;<br>trisodium 4-((4-(5-sulfonato-2-methoxyphenylamino)-6-chloro-1,3,5-triazine-2-yl)amino)-2-((1,4-dimethyl-6-oxido-2-oxo-5-sulfonatomethyl-1,2-dihydropyridine-3-yl)azo)benzenesulfonate;<br>tetrasodium 4-((4-(5-sulfonato-2-methoxyphenylamino)-6-chloro-1,3,5-triazine-2-yl)amino)-2-((1,4-dimethyl-6-oxido-2-oxo-5-sulfonatomethyl-1,2-dihydropyridine-3-yl)azo)benzenesulfonate | 419-450-8 | — | Skin Sens. 1 | H317 | GHS07<br>Wng | H317 | | | |
| 607-469-00-6 | disodium 7-((4,6-bis(3-diethylaminopropylamino)-1,3,5-triazine-2-yl)amino)-4-hydroxy-3-(4-(4-sulfonatophenylazo)phenylazo)-2-naphthalene sulfonate | 419-460-2 | 120029-06-3 | Aquatic Chronic 3 | H412 | — | H412 | | | |
| 607-470-00-1 | potassium sodium 6,13-dichloro-3,10-bis{2-[4-[3-(2-hydroxysulphonyloxyethanesulfonyl)phenylamino]-6-(2,5-disulfonatophenylamino)-1,3,5-triazin-2-ylamino]ethylamino}benzo[5,6][1,4]oxazino[2,3-b]phenoxazine-4,11-disulfonate | 414-100-0 | 154336-20-6 | Eye Dam. 1<br>Aquatic Chronic 3 | H318<br>H412 | GHS05<br>Dgr | H318<br>H412 | | | |
| 607-472-00-2 | ammonium iron(III) trimethylenediaminetetraacetate hemihydrate | 400-660-3 | 111687-36-6 | Aquatic Chronic 2 | H411 | GHS09 | H411 | | | |
| 607-474-00-3 | (4-(4-(4-dimethylaminobenzyliden-1-yl)-3-methyl-5-oxo-2-pyrazolin-1-yl)benzoic acid | 410-430-4 | 117573-89-4 | Aquatic Chronic 4 | H413 | — | H413 | | | |

| Индекс № | Международна химична идентификация | ЕО № | CAS № | Класификация | | Етикетиране | | | Специф. пред. концентрации, М-коефициенти | Бележки |
|---|---|---|---|---|---|---|---|---|---|---|
| | | | | Код(ове) на класа (овете) и категорията(иите) на опасност | Код(ове) на предупреждението(ята) за опасност | Кодове на пиктограмата(ите) и сигналната(ите) дума(и) | Код(ове) на предупреждението(ята) за опасност | Код(ове) на допълнителното(ите) предупреждение(я) за опасност | | |
| 607-475-00-9 | reaction mass of: tetrasodium 7-(4-[4-chloro-6-[methyl-(3-sulfonatophenyl) amino]-1,3,5-triazin-2-ylamino]-2-ureidophenylazo)naphthalene-1,3,6-trisulfonate; tetrasodium 7-(4-[4-chloro-6-[methyl-(4-sulfonatophenyl)amino]-1,3,5-triazin-2-ylamino]-2-ureidophenylazo)naphthalene-1,3,6-trisulfonate (1:1) | 412-940-2 | 148878-18-6 | Skin Sens. 1 | H317 | GHS07<br>Wng | H317 | | | |
| 607-476-00-4 | trisodium *N*,*N*-bis(carboxymethyl)-β-alanine | 414-070-9 | 129050-62-0 | Skin Corr. 1B<br>Aquatic Chronic 3 | H314<br>H412 | GHS05<br>Dgr | H314<br>H412 | | | |
| 607-478-00-5 | tetramethylammonium hydrogen phthalate | 416-900-5 | 79723-02-7 | Acute Tox. 3 (*)<br>STOT RE 2 (*)<br>Aquatic Acute 1 | H301<br>H373 (**)<br>H400 | GHS06<br>GHS08<br>GHS09<br>Dgr | H301<br>H373 (**)<br>H400 | | | |
| 607-479-00-0 | hexadecyl 4-chloro-3-[2-(5,5-dimethyl-2,4-dioxo-1,3-oxazolidin-3-yl)-4,4-dimethyl-3-oxopentamido]benzoate | 418-550-9 | 168689-49-4 | Aquatic Chronic 4 | H413 | — | H413 | | | |
| 607-480-00-6 | 1,2-benzenedicarboxylic acid; di-$C_{7-11}$-branched and linear alkylesters | 271-084-6 | 68515-42-4 | Repr. 1B | H360-Df | GHS08<br>Dgr | H360Df | | | |
| 607-487-00-4 | reaction mass of: disodium 4-(3-ethoxycarbonyl-4-(5-(3-ethoxycarbonyl-5-hydroxy-1-(4-sulfonatophenyl)pyrazol-4-yl)penta-2,4-dienylidene)-4,5-dihydro-5-oxopyrazol-1-yl) benzenesulfonate; trisodium 4-(3-ethoxycarbonyl-4-(5-(3-ethoxycarbonyl-5-oxido-1-(4-sulfonatophenyl)pyrazol-4-yl)penta-2,4-dienylidene)-4,5-dihydro-5-oxopyrazol-1-yl)benzenesulfonate | 402-660-9 | — | Repr. 1B<br>Aquatic Chronic 3 | H360-D (***)<br>H412 | GHS08<br>Dgr | H360D (***)<br>H412 | | | |
| 607-488-00-X | ethyl (2-acetylamino-5-fluoro-4-isothiocyanatophenoxy)acetate | 414-210-9 | 147379-38-2 | Aquatic Acute 1<br>Aquatic Chronic 1 | H400<br>H410 | GHS09<br>Wng | H410 | | | |

| Индекс № | Международна химична идентификация | ЕО № | CAS № | Класификация | | Етикетиране | | | Специф. пред. концентрации, М-коефициенти | Бележки |
|---|---|---|---|---|---|---|---|---|---|---|
| | | | | Код(ове) на класа (овете) и категорията(иите) на опасност | Код(ове) на предупреждението(ята) за опасност | Кодове на пиктограмата(ите) и сигналната(ите) дума(и) | Код(ове) на предупреждението(ята) за опасност | Код(ове) на допълнителното(ите) предупреждение(я) за опасност | | |
| 607-489-00-5 | reaction mass of: 2-ethylhexyl linolenate, linoleate and oleate;<br>2-ethylhexyl epoxyoleate;<br>2-ethylhexyl diepoxylinoleate;<br>2-ethylhexyl triepoxylinolenate | 414-890-7 | 71302-79-9 | Skin Sens. 1 | H317 | GHS07<br>Wng | H317 | | | |
| 607-490-00-0 | N-[2-hydroxy-3-($C_{12-16}$-alkyloxy)propyl]-N-methyl glycinate | 415-060-7 | — | Eye Dam. 1<br>Skin Sens. 1 | H318<br>H317 | GHS05<br>GHS07<br>Dgr | H318<br>H317 | | | |
| 607-492-00-1 | 2-(1-(3',3'-dimethyl-1'-cyclohexyl)ethoxy)-2-methyl propyl propanoate | 415-490-5 | 141773-73-1 | Aquatic Chronic 2 | H411 | GHS09 | H411 | | | |
| 607-493-00-7 | methyl (3a*R*,4*R*,7a*R*)-2-methyl-4-(1*S*,2*R*,3-triacetoxypropyl)-3a,7a-dihydro-4*H*-pyrano[3,4-d]oxazole-6-carboxylate | 415-670-3 | 78850-37-0 | Eye Dam. 1 | H318 | GHS05<br>Dgr | H318 | | | |
| 607-494-00-2 | bis(2-ethylhexyl)octylphosphonate | 417-170-0 | 52894-02-7 | Aquatic Acute 1<br>Aquatic Chronic 1 | H400<br>H410 | GHS09<br>Wng | H410 | | | |
| 607-495-00-8 | sodium 4-sulfophenyl-6-((1-oxononyl) amino)hexanoate | 417-550-6 | 168151-92-6 | Skin Sens. 1 | H317 | GHS07<br>Wng | H317 | | | |
| 607-496-00-3 | 2,2'-methylenebis(4,6-di-*tert*-butyl-phenyl)-2-ethylhexyl phosphite | 418-310-3 | 126050-54-2 | Aquatic Chronic 4 | H413 | — | H413 | | | |
| 607-497-00-9 | cerium oxide isostearate | 419-760-3 | — | Aquatic Chronic 4 | H413 | — | H413 | | | |
| 607-498-00-4 | (*E*)-3,7-dimethyl-2,6-octadienylhexadecanoate | 421-370-3 | 3681-73-0 | Skin Irrit. 2<br>Aquatic Chronic 4 | H315<br>H413 | GHS07<br>Wng | H315<br>H413 | | | |
| 607-499-00-X | bis(dimethyl-(2-hydroxyethyl)ammonium) 1,2-ethanediyl-bis(2-hexadecenylsuccinate) | 421-660-1 | — | Eye Dam. 1<br>Skin Sens. 1<br>Aquatic Chronic 2 | H318<br>H317<br>H411 | GHS05<br>GHS07<br>GHS09<br>Dgr | H318<br>H317<br>H411 | | | |

| Индекс № | Международна химична идентификация | ЕО № | CAS № | Класификация | | Етикетиране | | | Специф. пред. концентрации, М-коефициенти | Бележки |
|---|---|---|---|---|---|---|---|---|---|---|
| | | | | Код(ове) на класа (овете) и категорията(иите) на опасност | Код(ове) на предупреждението(ята) за опасност | Кодове на пиктограмата(ите) и сигналната(ите) дума(и) | Код(ове) на предупреждението(ята) за опасност | Код(ове) на допълнителното(ите) предупреждение(я) за опасност | | |
| 607-500-00-3 | calcium 2,2,bis[(5-tetrapropylene-2-hydroxy)phenyl]ethanoate | 421-670-4 | — | Skin Irrit. 2<br>Aquatic Acute 1<br>Aquatic Chronic 1 | H315<br>H400<br>H410 | GHS07<br>GHS09<br>Wng | H315<br>H410 | | | |
| 607-501-00-9 | reaction mass of: triphenylthiophosphate and tertiary butylated phenyl derivatives | 421-820-9 | 192268-65-8 | Aquatic Chronic 4 | H413 | — | H413 | | | |
| 607-502-00-4 | (*N*-benzyl-*N*,*N*,*N*-tributyl)ammonium 4-dodecylbenzenesulfonate | 422-200-0 | 178277-55-9 | Skin Corr. 1B<br>Acute Tox. 4 (*)<br>Aquatic Chronic 2 | H314<br>H302<br>H411 | GHS05<br>GHS07<br>GHS09<br>Dgr | H314<br>H302<br>H411 | | | |
| 607-503-00-X | 2,4,6-tri-*n*-propyl-2,4,6-trioxo-1,3,5,2,4,6-trioxatriphosphorinane | 422-210-5 | 68957-94-8 | Skin Corr. 1B | H314 | GHS05<br>Dgr | H314 | | | |
| 607-505-00-0 | pentasodium 7-(4-(4-(5-amino-4-sulfonato-2-(4-((2-(sulfonato-ethoxy)sulfonyl)phenylazo)phenylamino)-6-chloro-1,3,5-triazin-2-yl)amino-2-ureidophenylazo)naphtalene-1,3,6-trisulfonate | 422-930-1 | | Aquatic Chronic 3 | H412 | — | H412 | | | |
| 607-506-00-6 | reaction mass of: strontium (4-chloro-2-((4,5-dihydro-3-methyl-5-oxo-1-(3-sulfonatophenyl)-1*H*-pyrazol-4-yl)azo)-5-methyl) benzenesulfonate;<br>disodium (4-chloro-2-((4,5-dihydro-3-methyl-5-oxo-1-(3-sulfonatophenyl)-1*H*-pyrazol-4-yl)azo)-5-methyl)benzenesulfonate | 422-970-8 | | Aquatic Chronic 2 | H411 | GHS09 | H411 | | | |
| 607-507-00-1 | potassium, sodium 2,4-diamino-3-[4-(2-sulfonatoethoxysulfonyl)phenylazo]-5-[4-(2-sulfonatoethoxysulfonyl)-2-sulfonatophenylazo]-benzenesulfonate | 422-980-2 | 187026-95-5 | Eye Dam. 1 | H318 | GHS05<br>Dgr | H318 | | | |

| Индекс № | Международна химична идентификация | ЕО № | CAS № | Класификация | | Етикетиране | | | Специф. пред. концентрации, М-коефициенти | Бележки |
|---|---|---|---|---|---|---|---|---|---|---|
| | | | | Код(ове) на класа (овете) и категорията(иите) на опасност | Код(ове) на предупреждението(ята) за опасност | Кодове на пиктограмата(ите) и сигналната(ите) дума(и) | Код(ове) на предупреждението(ята) за опасност | Код(ове) на допълнителното(ите) предупреждение(я) за опасност | | |
| 607-508-00-7 | disodium 3,3'-[iminobis[sulfonyl-4,1-phenylene-(5-hydroxy-3-methylpyrazole-1,4-diyl)azo-4,1-phenylenesulfonylimino-(4-amino-6-hydroxypyrimidine-2,5-diyl)azo-4,1-phenylenesulfonylimino(4-amino-6-hydroxypyrimidine-2,5-diyl)azo]bis(benzenesulfonate)] | 423-110-4 | — | Eye Dam. 1 | H318 | GHS05<br>Dgr | H318 | | | |
| 607-512-00-9 | trisodium 2,4-diamino-3,5-bis-[4-(2-sulfonatoethoxy)sulfonyl)phenylazo]benzenesulfonate | 423-970-0 | 182926-43-8 | Aquatic Chronic 3 | H412 | — | H412 | | | |
| 607-513-00-4 | reaction mass of: trisodium 4-benzoylamino-6-(6-ethenesulfonyl-1-sulfato-naphthalen-2-ylazo)-5-hydroxynaphthalene-2,7-disulfonate;<br>5-(benzoylamino)-4-hydroxy-3-((1-sulfo-6-((2-(sulfooxy)ethyl)sulfonyl)-2-naphthyl)azo) naphthalene-2,7-disulfonic acid sodium salt;<br>5-(benzoylamino)-4-hydroxy-3-((1-sulfo-6-((2-(sulfooxy)ethyl)sulfonyl)-2-naphthyl)azo) naphthalene-2,7-disulfonic acid | 423-200-3 | — | Eye Dam. 1<br>Skin Sens. 1<br>Aquatic Chronic 3 | H318<br>H317<br>H412 | GHS05<br>GHS07<br>Dgr | H318<br>H317<br>H412 | | | |
| 607-515-00-5 | reaction mass of: disodium hexyldiphenyl ether disulphonate;<br>disodium dihexyldiphenyl ether disulphonate | 429-650-7 | 147732-60-3 | Eye Irrit. 2<br>Aquatic Chronic 2 | H319<br>H411 | GHS07<br>GHS09<br>Wng | H319<br>H411 | | | |
| 607-516-00-0 | *N*,*N*'-bis(trifluoroacetyl)-*S*,*S*'-bis-L-homocysteine | 429-670-6 | 105996-54-1 | Eye Dam. 1<br>Skin Sens. 1 | H318<br>H317 | GHS05<br>GHS07<br>Dgr | H318<br>H317 | | | |
| 607-517-00-6 | (*S*)-α-(acetylthio)benzenepropanoic acid | 430-300-0 | 76932-17-7 | Acute Tox. 4 (*)<br>Eye Dam. 1<br>Skin Sens. 1 | H302<br>H318<br>H317 | GHS05<br>GHS07<br>Dgr | H302<br>H318<br>H317 | | | |
| 607-526-00-5 | cartap (ISO);<br>1,3-bis(carbamoylthio)-2-(dimethylamino) propane | — | 15263-53-3 | Aquatic Acute 1<br>Aquatic Chronic 1 | H400<br>H410 | GHS09<br>Wng | H410 | | | |

| Индекс № | Международна химична идентификация | ЕО № | CAS № | Класификация | | Етикетиране | | | Специф. пред. концентрации, М-коефициенти | Бележки |
|---|---|---|---|---|---|---|---|---|---|---|
| | | | | Код(ове) на класа (овете) и категорията(иите) на опасност | Код(ове) на предупреждението(ята) за опасност | Кодове на пиктограмата(ите) и сигналната(ите) дума(и) | Код(ове) на предупреждението(ята) за опасност | Код(ове) на допълнителното(ите) предупреждение(я) за опасност | | |
| 607-527-00-0 | reaction mass of: 1-(1'*H*,1'*H*,2'*H*,2'*H*-tridecafluorooctyl)-12-(1"*H*,1"*H*,2"*H*,2"*H*-tridecafluorooctyl)dodecanedioate;<br>1-(1'*H*,1'*H*,2'*H*,2'*H*-tridecafluorooctyl)-12-(1"*H*,1"*H*,2"*H*,2"*H*-heptdecafluorodecyl) dodecanedioate;<br>1-(1'*H*,1'*H*,2'*H*,2'*H*-tridecafluorooctyl)-12-(1"*H*,1"*H*,2"*H*,2"*H*-heneicosafluorododecyl) dodecanedioate;<br>1-(1'*H*,1'*H*,2'*H*,2'*H*-tridecafluorooctyl)-12-(1"*H*,1"*H*,2"*H*,2"*H*-pentacosafluorotetradecyl)dodecanedioate;<br>1-(1'*H*,1'*H*,2'*H*,2'*H*-heptadecafluorodecyl)-12-(1"*H*,1"*H*,2"*H*,2"*H*-heptadecafluorodecyl)dodecanedioate;<br>1-(1'*H*,1'*H*,2'*H*,2'*H*-heptadecafluorodecyl)-12-(1"*H*,1"*H*,2"*H*,2"*H*-heneicosafluorododecyl)dodecanedioate | 423-180-6 | — | STOT RE 2 (*) | H373 (**) | GHS08<br>Wng | H373 (**) | | | |
| 607-696-00-0 | pentyl formate | 211-340-6 | 638-49-3 | Flam. Liq. 3<br>Eye Irrit. 2<br>STOT SE 3 | H226<br>H319<br>H335 | GHS02<br>GHS07<br>Dgr | H226<br>H319<br>H335 | | | C |
| 607-697-00-6 | *tert*-butyl propionate | — | 20487-40-5 | Flam. Liq. 2 | H225 | GHS02<br>Dgr | H225 | | | C |
| 608-001-00-3 | acetonitrile;<br>cyanomethane | 200-835-2 | 75-05-8 | Flam. Liq. 2<br>Acute Tox. 4 (*)<br>Acute Tox. 4 (*)<br>Acute Tox. 4 (*)<br>Eye Irrit. 2 | H225<br>H332<br>H312<br>H302<br>H319 | GHS02<br>GHS07<br>Dgr | H225<br>H332<br>H312<br>H302<br>H319 | | | |
| 608-002-00-9 | trichloroacetonitrile | 208-885-7 | 545-06-2 | Acute Tox. 3 (*)<br>Acute Tox. 3 (*)<br>Acute Tox. 3 (*)<br>Aquatic Chronic 2 | H331<br>H311<br>H301<br>H411 | GHS06<br>GHS09<br>Dgr | H331<br>H311<br>H301<br>H411 | | | |

| Индекс № | Международна химична идентификация | ЕО № | CAS № | Класификация | | Етикетиране | | | Специф. пред. концентрации, М-коефициенти | Бележки |
|---|---|---|---|---|---|---|---|---|---|---|
| | | | | Код(ове) на класа (овете) и категорията(иите) на опасност | Код(ове) на предупреждението(ята) за опасност | Кодове на пиктограмата(ите) и сигналната(ите) дума(и) | Код(ове) на предупреждението(ята) за опасност | Код(ове) на допълнителното(ите) предупреждение(я) за опасност | | |
| 608-003-00-4 | acrylonitrile | 203-466-5 | 107-13-1 | Flam. Liq. 2<br>Carc. 1B<br>Acute Tox. 3 (*)<br>Acute Tox. 3 (*)<br>Acute Tox. 3 (*)<br>STOT SE 3<br>Skin Irrit. 2<br>Eye Dam. 1<br>Skin Sens. 1<br>Aquatic Chronic 2 | H225<br>H350<br>H331<br>H311<br>H301<br>H335<br>H315<br>H318<br>H317<br>H411 | GHS02<br>GHS06<br>GHS08<br>GHS05<br>GHS09<br>Dgr | H225<br>H350<br>H331<br>H311<br>H301<br>H335<br>H315<br>H318<br>H317<br>H411 | | * | D |
| 608-004-00-X | 2-hydroxy-2-methylpropionitrile;<br>2-cyanopropan-2-ol;<br>acetone cyanohydrin | 200-909-4 | 75-86-5 | Acute Tox. 2 (*)<br>Acute Tox. 1<br>Acute Tox. 2 (*)<br>Aquatic Acute 1<br>Aquatic Chronic 1 | H330<br>H310<br>H300<br>H400<br>H410 | GHS06<br>GHS09<br>Dgr | H330<br>H310<br>H300<br>H410 | | | |
| 608-005-00-5 | *n*-butyronitrile | 203-700-6 | 109-74-0 | Flam. Liq. 2<br>Acute Tox. 3 (*)<br>Acute Tox. 3 (*)<br>Acute Tox. 3 (*) | H225<br>H331<br>H311<br>H301 | GHS02<br>GHS06<br>Dgr | H225<br>H331<br>H311<br>H301 | | | |
| 608-006-00-0 | bromoxynil (ISO)<br>3,5-dibromo-4-hydroxybenzonitrile;<br>bromoxynil phenol | 216-882-7 | 1689-84-5 | Repr. 2<br>Acute Tox. 2 (*)<br>Acute Tox. 3 (*)<br>Skin Sens. 1<br>Aquatic Acute 1<br>Aquatic Chronic 1 | H361d (***)<br>H330<br>H301<br>H317<br>H400<br>H410 | GHS06<br>GHS08<br>GHS09<br>Dgr | H361d (***)<br>H330<br>H301<br>H317<br>H410 | | M=10 | |

| Индекс № | Международна химична идентификация | ЕО № | CAS № | Класификация | | Етикетиране | | | Специф. пред. концентрации, М-коефициенти | Бележки |
|---|---|---|---|---|---|---|---|---|---|---|
| | | | | Код(ове) на класа (овете) и категорията(иите) на опасност | Код(ове) на предупреждението(ята) за опасност | Кодове на пиктограмата(ите) и сигналната(ите) дума(и) | Код(ове) на предупреждението(ята) за опасност | Код(ове) на допълнителното(ите) предупреждение(я) за опасност | | |
| 608-007-00-6 | ioxynil (ISO)<br>4-hydroxy-3,5-diiodobenzonitrile | 216-881-1 | 1689-83-4 | Repr. 2<br>Acute Tox. 3 (*)<br>Acute Tox. 3 (*)<br>Acute Tox. 4 (*)<br>STOT RE 2 (*)<br>Eye Irrit. 2<br>Aquatic Acute 1<br>Aquatic Chronic 1 | H361d (***)<br>H331<br>H301<br>H312<br>H373 (**)<br>H319<br>H400<br>H410 | GHS06<br>GHS08<br>GHS09<br>Dgr | H361d (***)<br>H331<br>H301<br>H312<br>H373 (**)<br>H319<br>H410 | | M=10 | |
| 608-008-00-1 | chloroacetonitrile | 203-467-0 | 107-14-2 | Acute Tox. 3 (*)<br>Acute Tox. 3 (*)<br>Acute Tox. 3 (*)<br>Aquatic Chronic 2 | H331<br>H311<br>H301<br>H411 | GHS06<br>GHS09<br>Dgr | H331<br>H311<br>H301<br>H411 | | | |
| 608-009-00-7 | malononitrile | 203-703-2 | 109-77-3 | Acute Tox. 3 (*)<br>Acute Tox. 3 (*)<br>Acute Tox. 3 (*)<br>Aquatic Acute 1<br>Aquatic Chronic 1 | H331<br>H311<br>H301<br>H400<br>H410 | GHS06<br>GHS09<br>Dgr | H331<br>H311<br>H301<br>H410 | | | |
| 608-010-00-2 | methacrylonitrile;<br>2-methyl-2-propene nitrile | 204-817-5 | 126-98-7 | Flam. Liq. 2<br>Acute Tox. 3 (*)<br>Acute Tox. 3 (*)<br>Acute Tox. 3 (*)<br>Skin Sens. 1 | H225<br>H331<br>H311<br>H301<br>H317 | GHS02<br>GHS06<br>Dgr | H225<br>H331<br>H311<br>H301<br>H317 | | *<br>Skin Sens. 1;<br>H317: C ≥ 0,2 % | D |
| 608-011-00-8 | oxalonitrile;<br>cyanogen | 207-306-5 | 460-19-5 | Flam. Gas 1<br>Press. Gas<br>Acute Tox. 3 (*)<br>Aquatic Acute 1<br>Aquatic Chronic 1 | H220<br>H331<br>H400<br>H410 | GHS02<br>GHS04<br>GHS06<br>GHS09<br>Dgr | H220<br>H331<br>H410 | | | U |

| Индекс № | Международна химична идентификация | ЕО № | CAS № | Класификация | | Етикетиране | | | Специф. пред. концентрации, М-коефициенти | Бележки |
|---|---|---|---|---|---|---|---|---|---|---|
| | | | | Код(ове) на класа (овете) и категорията(иите) на опасност | Код(ове) на предупреждението(ята) за опасност | Кодове на пиктограмата(ите) и сигналната(ите) дума(и) | Код(ове) на предупреждението(ята) за опасност | Код(ове) на допълнителното(ите) предупреждение(я) за опасност | | |
| 608-012-00-3 | benzonitrile | 202-855-7 | 100-47-0 | Acute Tox. 4 (*)<br>Acute Tox. 4 (*) | H312<br>H302 | GHS07<br>Wng | H312<br>H302 | | | |
| 608-013-00-9 | 2-chlorobenzonitrile | 212-836-5 | 873-32-5 | Acute Tox. 4 (*)<br>Acute Tox. 4 (*)<br>Eye Irrit. 2 | H312<br>H302<br>H319 | GHS07<br>Wng | H312<br>H302<br>H319 | | | |
| 608-014-00-4 | chlorothalonil (ISO);<br>tetrachloroisophthalonitrile | 217-588-1 | 1897-45-6 | Carc. 2<br>Acute Tox. 2 (*)<br>Eye Dam. 1<br>STOT SE 3<br>Skin Sens. 1<br>Aquatic Acute 1<br>Aquatic Chronic 1 | H351<br>H330<br>H318<br>H335<br>H317<br>H400<br>H410 | GHS06<br>GHS08<br>GHS05<br>GHS09<br>Dgr | H351<br>H330<br>H318<br>H335<br>H317<br>H410 | | M=10 | |
| 608-015-00-X | dichlobenil (ISO);<br>2,6-dichlorobenzonitrile | 214-787-5 | 1194-65-6 | Acute Tox. 4 (*)<br>Aquatic Chronic 2 | H312<br>H411 | GHS07<br>GHS09<br>Wng | H312<br>H411 | | | |
| 608-016-00-5 | 1,4-Dicyano-2,3,5,6-tetra-chloro-benzene | 401-550-8 | 1897-41-2 | Skin Sens. 1<br>Aquatic Acute 1<br>Aquatic Chronic 1 | H317<br>H400<br>H410 | GHS07<br>GHS09<br>Wng | H317<br>H410 | | | |
| 608-017-00-0 | bromoxynil octanoate (ISO);<br>2,6-dibromo-4-cyanophenyl octanoate | 216-885-3 | 1689-99-2 | Repr. 2<br>Acute Tox. 3 (*)<br>Acute Tox. 4 (*)<br>Skin Sens. 1<br>Aquatic Acute 1<br>Aquatic Chronic 1 | H361d (***)<br>H331<br>H302<br>H317<br>H400<br>H410 | GHS06<br>GHS08<br>GHS09<br>Dgr | H361d (***)<br>H331<br>H302<br>H317<br>H410 | | M=10 | |

| Индекс № | Международна химична идентификация | ЕО № | CAS № | Класификация | | Етикетиране | | | Специф. пред. концентрации, М-коефициенти | Бележки |
|---|---|---|---|---|---|---|---|---|---|---|
| | | | | Код(ове) на класа (овете) и категорията(иите) на опасност | Код(ове) на предупреждението(ята) за опасност | Кодове на пиктограмата(ите) и сигналната(ите) дума(и) | Код(ове) на предупреждението(ята) за опасност | Код(ове) на допълнителното(ите) предупреждение(я) за опасност | | |
| 608-018-00-6 | ioxynil octanoate (ISO);<br>4-cyano-2,6-diiodophenyl octanoate | 223-375-4 | 3861-47-0 | Repr. 2<br>Acute Tox. 3 (*)<br>Eye Irrit. 2<br>Skin Sens. 1<br>Aquatic Acute 1<br>Aquatic Chronic 1 | H361d (***)<br>H301<br>H319<br>H317<br>H400<br>H410 | GHS06<br>GHS08<br>GHS09<br>Dgr | H361d (***)<br>H301<br>H319<br>H317<br>H410 | | M=10 | |
| 608-019-00-1 | 2,2'-dimethyl-2,2'-azodipropiononitrile;<br>ADZN | 201-132-3 | 78-67-1 | Self-react. C<br>Acute Tox. 4 (*)<br>Acute Tox. 4 (*)<br>Aquatic Chronic 3 | H242<br>H332<br>H302<br>H412 | GHS02<br>GHS07<br>Dgr | H242<br>H332<br>H302<br>H412 | | | T |
| 608-021-00-2 | 3-(2-(diaminomethyleneamino)thiazol-4-ylmethylthio)propionitrile | 403-710-2 | 76823-93-3 | Acute Tox. 4 (*)<br>Skin Sens. 1 | H302<br>H317 | GHS07<br>Wng | H302<br>H317 | | | |
| 608-022-00-8 | 3,7-dimethyloctanenitrile | 403-620-3 | 40188-41-8 | Skin Irrit. 2<br>Skin Sens. 1<br>Aquatic Chronic 2 | H315<br>H317<br>H411 | GHS07<br>GHS09<br>Wng | H315<br>H317<br>H411 | | | |
| 608-023-00-3 | fenbuconazole (ISO);<br>4-(4-chlorophenyl)-2-phenyl-2-[(1*H*—1,2,4-triazol-1-yl)methyl]butanenitrile | 406-140-2 | 114369-43-6 | Aquatic Acute 1<br>Aquatic Chronic 1 | H400<br>H410 | GHS09<br>Wng | H410 | | | |
| 608-024-00-9 | 2-(4-(*N*-butyl-*N*-phenethylamino)phenyl) ethylene-1,1,2-tricarbonitrile | 407-650-8 | 97460-76-9 | Aquatic Chronic 4 | H413 | — | H413 | | | |
| 608-025-00-4 | 2-nitro-4,5-bis(benzyloxy)phenylacetonitrile | 410-970-0 | 117568-27-1 | Aquatic Chronic 4 | H413 | — | H413 | | | |
| 608-026-00-X | 3-cyano-3,5,5-trimethylcyclohexanone | 411-490-4 | 7027-11-4 | Acute Tox. 4 (*)<br>STOT RE 2 (*)<br>Skin Sens. 1<br>Aquatic Chronic 3 | H302<br>H373 (**)<br>H317<br>H412 | GHS08<br>GHS07<br>Wng | H302<br>H373 (**)<br>H317<br>H412 | | | |

| Индекс № | Международна химична идентификация | ЕО № | CAS № | Класификация | | Етикетиране | | | Специф. пред. концентрации, М-коефициенти | Бележки |
|---|---|---|---|---|---|---|---|---|---|---|
| | | | | Код(ове) на класа (овете) и категорията(иите) на опасност | Код(ове) на предупреждението(ята) за опасност | Кодове на пиктограмата(ите) и сигналната(ите) дума(и) | Код(ове) на предупреждението(ята) за опасност | Код(ове) на допълнителното(ите) предупреждение(я) за опасност | | |
| 608-027-00-5 | reaction mass of: 3-(4-ethylphenyl)-2,2-dimethylpropanenitrile;<br>3-(2-ethylphenyl)-2,2-dimethylpropanenitrile;<br>3-(3-ethylphenyl)-2,2-dimethylpropanenitrile | 412-660-0 | — | Aquatic Chronic 2 | H411 | GHS09 | H411 | | | |
| 608-028-00-0 | 4-(2-cyano-3-phenylamino acryloyloxymethyl)-cyclohexyl-methyl 2-cyano-3-phenylamino)-acrylate | 413-510-7 | 147374-67-2 | STOT RE 2 (*)<br>Skin Sens. 1<br>Aquatic Chronic 2 | H373 (**)<br>H317<br>H411 | GHS08<br>GHS09<br>Wng | H373 (**)<br>H317<br>H411 | | | |
| 608-029-00-6 | 1,2-dihydro-6-hydroxy-4-methyl-1-[3-(1-methylethoxy)propyl]-2-oxo-3-pyridinecarbonitrile | 411-990-2 | 68612-94-2 | Skin Sens. 1 | H317 | GHS07<br>Wng | H317 | | | |
| 608-030-00-1 | *N*-acetyl-N-[5-cyano-3-(2-dibutylamino-4-phenylthyazol-5-yl-methylene)-4-methyl-2,6-dioxo-1,2,3,6-tetrahydropyridin-1-yl] benzamide | 412-340-0 | 147741-93-3 | Aquatic Acute 1<br>Aquatic Chronic 1 | H400<br>H410 | GHS09<br>Wng | H410 | | | |
| 608-031-00-7 | 2-benzyl-2-methyl-3-butenitrile | 407-870-4 | 97384-48-0 | Acute Tox. 4 (*)<br>Aquatic Chronic 3 | H302<br>H412 | GHS07<br>Wng | H302<br>H412 | | | |
| 608-033-00-8 | *N*-butyl-3-(2-chloro-4-nitrophenylhydrazono)-1-cyano-2-methylprop-1-ene-1,3-dicarboximide | 407-970-8 | 75511-91-0 | Skin Sens. 1<br>Aquatic Chronic 3 | H317<br>H412 | GHS07<br>Wng | H317<br>H412 | | | |
| 608-034-00-3 | chlorfenapyr;<br>4-bromo-2-(4-chlorophenyl)-1-ethoxymethyl-5-trifluoromethylpyrrole-3-carbonitrile | — | 122453-73-0 | Acute Tox. 3 (*)<br>Acute Tox. 4 (*)<br>Aquatic Acute 1<br>Aquatic Chronic 1 | H331<br>H302<br>H400<br>H410 | GHS06<br>GHS09<br>Dgr | H331<br>H302<br>H410 | | | |
| 608-035-00-9 | (±)-α-[(2-acetyl-5-methylphenyl)-amino]-2,6-dichlorobenzene-aceto-nitrile | 419-290-9 | — | Skin Sens. 1<br>Aquatic Chronic 4 | H317<br>H413 | GHS07<br>Wng | H317<br>H413 | | | |

| Индекс № | Международна химична идентификация | ЕО № | CAS № | Класификация | | Етикетиране | | | Специф. пред. концентрации, М-коефициенти | Бележки |
|---|---|---|---|---|---|---|---|---|---|---|
| | | | | Код(ове) на класа (овете) и категорията(иите) на опасност | Код(ове) на предупреждението(ята) за опасност | Кодове на пиктограмата(ите) и сигналната(ите) дума(и) | Код(ове) на предупреждението(ята) за опасност | Код(ове) на допълнителното(ите) предупреждение(я) за опасност | | |
| 608-036-00-4 | 3-(2-{4-[2-(4-cyanophenyl)vinyl]phenyl}vinyl)benzonitrile | 419-060-8 | 79026-02-1 | Aquatic Chronic 4 | H413 | — | H413 | | | |
| 608-037-00-X | reaction mass of: (*E*)-2,12-tridecadiennitrile; (*E*)-3,12-tridecadiennitrile; (*Z*)-3,12-tridecadiennitrile | 422-190-8 | | Aquatic Acute 1<br>Aquatic Chronic 1 | H400<br>H410 | GHS09<br>Wng | H410 | | | |
| 608-038-00-5 | 2,2,4-trimethyl-4-phenyl-butane-nitrile | 422-580-8 | 75490-39-0 | Acute Tox. 4 (*)<br>Aquatic Chronic 2 | H302<br>H411 | GHS07<br>GHS09<br>Wng | H302<br>H411 | | | |
| 608-039-00-0 | 2-phenylhexanenitrile | 423-460-8 | 3508-98-3 | Acute Tox. 4 (*)<br>Aquatic Acute 1<br>Aquatic Chronic 1 | H302<br>H400<br>H410 | GHS07<br>GHS09<br>Wng | H302<br>H410 | | | |
| 608-040-00-6 | 4,4'-dithiobis(5-amino-1-(2,6-dichloro-4-(trifluoromethyl)phenyl)-1*H*-pyrazole-3-carbonitrile) | 423-490-1 | 130755-46-3 | Aquatic Acute 1<br>Aquatic Chronic 1 | H400<br>H410 | GHS09<br>Wng | H410 | | | |
| 608-041-00-1 | 4'-((2-butyl-4-oxo-1,3-diazaspiro[4.4]non-1-ene-3-yl)methyl)(1,1'-biphenyl)-2-carbonitrile | 423-500-4 | 138401-24-8 | Aquatic Acute 1<br>Aquatic Chronic 1 | H400<br>H410 | GHS09<br>Wng | H410 | | | |
| 608-043-00-2 | 3-(*cis*-3-hexenyloxy)propanenitril | 415-220-6 | 142653-61-0 | Acute Tox. 3 (*)<br>Acute Tox. 4 (*)<br>Aquatic Acute 1<br>Aquatic Chronic 1 | H331<br>H302<br>H400<br>H410 | GHS06<br>GHS09<br>Dgr | H331<br>H302<br>H410 | | | |
| 608-065-00-2 | salts of bromoxynil with the exception of those specified elsewhere in this Annex | — | — | Repr. 2<br>Acute Tox. 2 (*)<br>Acute Tox. 3 (*)<br>Skin Sens. 1<br>Aquatic Acute 1<br>Aquatic Chronic 1 | H361d (***)<br>H330<br>H301<br>H317<br>H400<br>H410 | GHS06<br>GHS08<br>GHS09<br>Dgr | H361d (***)<br>H330<br>H301<br>H317<br>H410 | | M=10 | A |

| Индекс № | Международна химична идентификация | ЕО № | CAS № | Класификация | | Етикетиране | | | Специф. пред. концентрации, М-коефициенти | Бележки |
|---|---|---|---|---|---|---|---|---|---|---|
| | | | | Код(ове) на класа (овете) и категорията(иите) на опасност | Код(ове) на предупреждението(ята) за опасност | Кодове на пиктограмата(ите) и сигналната(ите) дума(и) | Код(ове) на предупреждението(ята) за опасност | Код(ове) на допълнителното(ите) предупреждение(я) за опасност | | |
| 608-066-00-8 | salts of ioxynil with the exception of those specified elsewhere in this Annex | — | — | Repr. 2<br>Acute Tox. 3 (*)<br>Acute Tox. 3 (*)<br>Acute Tox. 4 (*)<br>STOT RE 2 (*)<br>Eye Irrit. 2<br>Aquatic Acute 1<br>Aquatic Chronic 1 | H361d (***)<br>H331<br>H301<br>H312<br>H373 (**)<br>H319<br>H400<br>H410 | GHS06<br>GHS08<br>GHS09<br>Dgr | H361d (***)<br>H331<br>H301<br>H312<br>H373 (**)<br>H319<br>H410 | | M=10 | A |
| 609-001-00-6 | 1-nitropropane | 203-544-9 | 108-03-2 | Flam. Liq. 3<br>Acute Tox. 4 (*)<br>Acute Tox. 4 (*)<br>Acute Tox. 4 (*) | H226<br>H332<br>H312<br>H302 | GHS02<br>GHS07<br>Wng | H226<br>H332<br>H312<br>H302 | | * | |
| 09-002-00-1 | 2-nitropropane | 201-209-1 | 79-46-9 | Flam. Liq. 3<br>Carc. 1B<br>Acute Tox. 4 (*)<br>Acute Tox. 4 (*) | H226<br>H350<br>H332<br>H302 | GHS02<br>GHS08<br>GHS07<br>Dgr | H226<br>H350<br>H332<br>H302 | | | |
| 609-003-00-7 | nitrobenzene | 202-716-0 | 98-95-3 | Carc. 2<br>Repr. 2<br>Acute Tox. 3 (*)<br>Acute Tox. 3 (*)<br>Acute Tox. 3 (*)<br>STOT RE 1<br>Aquatic Chronic 2 | H351<br>H361f (***)<br>H331<br>H311<br>H301<br>H372 (**)<br>H411 | GHS06<br>GHS08<br>GHS09<br>Dgr | H351<br>H361f (***)<br>H331<br>H311<br>H301<br>H372 (**)<br>H411 | | | |
| 609-004-00-2 | dinitrobenzene; [1]<br>1,4-dinitrobenzene; [2]<br>1,3-dinitrobenzene; [3]<br>1,2-dinitrobenzene [4] | 246-673-6 [1]<br>202-833-7 [2]<br>202-776-8 [3]<br>208-431-8 [4] | 25154-54-5 [1]<br>100-25-4 [2]<br>99-65-0 [3]<br>528-29-0 [4] | Acute Tox. 2 (*)<br>Acute Tox. 1<br>Acute Tox. 2 (*)<br>STOT RE 2 (*)<br>Aquatic Acute 1<br>Aquatic Chronic 1 | H330<br>H310<br>H300<br>H373 (**)<br>H400<br>H410 | GHS06<br>GHS08<br>GHS09<br>Dgr | H330<br>H310<br>H300<br>H373 (**)<br>H410 | | | |

| Индекс № | Международна химична идентификация | ЕО № | CAS № | Класификация | | Етикетиране | | | Специф. пред. концентрации, М-коефициенти | Бележки |
|---|---|---|---|---|---|---|---|---|---|---|
| | | | | Код(ове) на класа (овете) и категорията(иите) на опасност | Код(ове) на предупреждението(ята) за опасност | Кодове на пиктограмата(ите) и сигналната(ите) дума(и) | Код(ове) на предупреждението(ята) за опасност | Код(ове) на допълнителното(ите) предупреждение(я) за опасност | | |
| 609-005-00-8 | 1,3,5-trinitrobenzene | 202-752-7 | 99-35-4 | Expl. 1.1<br>Acute Tox. 2 (*)<br>Acute Tox. 1<br>Acute Tox. 2 (*)<br>STOT RE 2 (*)<br>Aquatic Acute 1<br>Aquatic Chronic 1 | H201<br>H330<br>H310<br>H300<br>H373 (**)<br>H400<br>H410 | GHS01<br>GHS06<br>GHS08<br>GHS09<br>Dgr | H201<br>H330<br>H310<br>H300<br>H373 (**)<br>H410 | | | |
| 609-006-00-3 | 4-nitrotoluene | 202-808-0 | 99-99-0 | Acute Tox. 3 (*)<br>Acute Tox. 3 (*)<br>Acute Tox. 3 (*)<br>STOT RE 2 (*)<br>Aquatic Chronic 2 | H331<br>H311<br>H301<br>H373 (**)<br>H411 | GHS06<br>GHS08<br>GHS09<br>Dgr | H331<br>H311<br>H301<br>H373 (**)<br>H411 | | | |
| 609-007-00-9 | 2,4-dinitrotoluene;<br>dinitrotoluene, technical grade; [1]<br>dinitrotoluene [2] | 204-450-0 [1]<br>246-836-1 [2] | 121-14-2 [1]<br>25321-14-6 [2] | Carc. 1B<br>Muta. 2<br>Repr. 2<br>Acute Tox. 3 (*)<br>Acute Tox. 3 (*)<br>Acute Tox. 3 (*)<br>STOT RE 2 (*)<br>Aquatic Chronic 2 | H350<br>H341<br>H361f (***)<br>H331<br>H311<br>H301<br>H373 (**)<br>H411 | GHS06<br>GHS08<br>GHS09<br>Dgr | H350<br>H341<br>H361f (***)<br>H331<br>H311<br>H301<br>H373 (**)<br>H411 | | | |
| 609-008-00-4 | 2,4,6-trinitrotoluene;<br>TNT | 204-289-6 | 118-96-7 | Expl. 1.1<br>Acute Tox. 3 (*)<br>Acute Tox. 3 (*)<br>Acute Tox. 3 (*)<br>STOT RE 2 (*)<br>Aquatic Chronic 2 | H201<br>H331<br>H311<br>H301<br>H373 (**)<br>H411 | GHS01<br>GHS06<br>GHS08<br>GHS09<br>Dgr | H201<br>H331<br>H311<br>H301<br>H373 (**)<br>H411 | | | |

| Индекс № | Международна химична идентификация | ЕО № | CAS № | Класификация | | Етикетиране | | | Специф. пред. концентрации, М-коефициенти | Бележки |
|---|---|---|---|---|---|---|---|---|---|---|
| | | | | Код(ове) на класа (овете) и категорията(иите) на опасност | Код(ове) на предупреждението(ята) за опасност | Кодове на пиктограмата(ите) и сигналната(ите) дума(и) | Код(ове) на предупреждението(ята) за опасност | Код(ове) на допълнителното(ите) предупреждение(я) за опасност | | |
| 609-009-00-X | 2,4,6-trinitrophenol;<br>picric acid | 201-865-9 | 88-89-1 | Expl. 1.1<br>Acute Tox. 3 (*)<br>Acute Tox. 3 (*)<br>Acute Tox. 3 (*) | H201<br>H331<br>H311<br>H301 | GHS01<br>GHS06<br>Dgr | H201<br>H331<br>H311<br>H301 | | | |
| 609-010-00-5 | salts of picric acid | — | — | Unst. Expl<br>Acute Tox. 3 (*)<br>Acute Tox. 3 (*)<br>Acute Tox. 3 (*) | H201<br>H331<br>H311<br>H301 | GHS01<br>GHS06<br>Dgr | H201<br>H331<br>H311<br>H301 | | | T |
| 609-011-00-0 | 2,4,6-trinitroanisole | — | 606-35-9 | Expl. 1.1<br>Acute Tox. 4 (*)<br>Acute Tox. 4 (*)<br>Acute Tox. 4 (*)<br>Aquatic Chronic 2 | H201<br>H332<br>H312<br>H302<br>H411 | GHS01<br>GHS07<br>GHS09<br>Wng | H201<br>H332<br>H312<br>H302<br>H411 | | | |
| 609-012-00-6 | 2,4,6-trinitro-*m*-cresol | 210-027-1 | 602-99-3 | Expl. 1.1<br>Acute Tox. 4 (*)<br>Acute Tox. 4 (*)<br>Acute Tox. 4 (*) | H201<br>H332<br>H312<br>H302 | GHS01<br>GHS07<br>Wng | H201<br>H332<br>H312<br>H302 | | | |
| 609-013-00-1 | 2,4,6-trinitro-*m*-xylene | 211-187-5 | 632-92-8 | Expl. 1.1<br>Acute Tox. 4 (*)<br>Acute Tox. 4 (*)<br>Acute Tox. 4 (*)<br>STOT RE 2 (*) | H201<br>H332<br>H312<br>H302<br>H373 (**) | GHS01<br>GHS08<br>GHS07<br>Wng | H201<br>H332<br>H312<br>H302<br>H373 (**) | | | |
| 609-015-00-2 | 4-nitrophenol;<br>*p*-nitrophenol | 202-811-7 | 100-02-7 | Acute Tox. 4 (*)<br>Acute Tox. 4 (*)<br>Acute Tox. 4 (*)<br>STOT RE 2 (*) | H332<br>H312<br>H302<br>H373 (**) | GHS08<br>GHS07<br>Wng | H332<br>H312<br>H302<br>H373 (**) | | | |

| Индекс № | Международна химична идентификация | ЕО № | CAS № | Класификация | | Етикетиране | | | Специф. пред. концентрации, М-коефициенти | Бележки |
|---|---|---|---|---|---|---|---|---|---|---|
| | | | | Код(ове) на класа (овете) и категорията(иите) на опасност | Код(ове) на предупреждението(ята) за опасност | Кодове на пиктограмата(ите) и сигналната(ите) дума(и) | Код(ове) на предупреждението(ята) за опасност | Код(ове) на допълнителното(ите) предупреждение(я) за опасност | | |
| 609-016-00-8 | dinitrophenol (reaction mass of isomers); [1]<br>2,4(or 2,6)-dinitrophenol [2] | 247-096-2 [1]<br>275-732-9 [2] | 25550-58-7 [1]<br>71629-74-8 [2] | Acute Tox. 3 (*)<br>Acute Tox. 3 (*)<br>Acute Tox. 3 (*)<br>STOT RE 2 (*)<br>Aquatic Acute 1<br>Aquatic Chronic 1 | H331<br>H311<br>H301<br>H373 (**)<br>H400<br>H410 | GHS06<br>GHS08<br>GHS09<br>Dgr | H331<br>H311<br>H301<br>H373 (**)<br>H410 | | | |
| 609-018-00-9 | 2,4,6-trinitroresorcinol;<br>styphnic acid | 201-436-6 | 82-71-3 | Expl. 1.1<br>Acute Tox. 4 (*)<br>Acute Tox. 4 (*)<br>Acute Tox. 4 (*) | H201<br>H332<br>H312<br>H302 | GHS01<br>GHS07<br>Wng | H201<br>H332<br>H312<br>H302 | | | T |
| 609-019-00-4 | lead 2,4,6-trinitro-*m*-phenylene dioxide;<br>lead 2,4,6-trinitroresorcinoxide;<br>lead styphnate | 239-290-0 | 15245-44-0 | Unst. Expl<br>Repr. 1A<br>Acute Tox. 4 (*)<br>Acute Tox. 4 (*)<br>STOT RE 2 (*)<br>Aquatic Acute 1<br>Aquatic Chronic 1 | H200<br>H360-Df<br>H332<br>H302<br>H373 (**)<br>H400<br>H410 | GHS01<br>GHS08<br>GHS07<br>GHS09<br>Dgr | H200<br>H360Df<br>H332<br>H302<br>H373 (**)<br>H410 | | | 1 |
| 609-019-01-1 | lead 2,4,6-trinitro-*m*-phenylene dioxide;<br>lead 2,4,6-trinitroresorcinoxide;<br>lead styphnate (≥ 20 % phlegmatiser) | 239-290-0 | 15245-44-0 | Expl. 1.1<br>Repr. 1A<br>Acute Tox. 4 (*)<br>Acute Tox. 4 (*)<br>STOT RE 2 (*)<br>Aquatic Acute 1<br>Aquatic Chronic 1 | H201<br>H360-Df<br>H332<br>H302<br>H373 (**)<br>H400<br>H410 | GHS01<br>GHS08<br>GHS07<br>GHS09<br>Dgr | H201<br>H360Df<br>H332<br>H302<br>H373 (**)<br>H410 | | | 1 |

| Индекс № | Международна химична идентификация | ЕО № | CAS № | Класификация | | Етикетиране | | | Специф. пред. концентрации, М-коефициенти | Бележки |
|---|---|---|---|---|---|---|---|---|---|---|
| | | | | Код(ове) на класа (овете) и категорията(иите) на опасност | Код(ове) на предупреждението(ята) за опасност | Кодове на пиктограмата(ите) и сигналната(ите) дума(и) | Код(ове) на предупреждението(ята) за опасност | Код(ове) на допълнителното(ите) предупреждение(я) за опасност | | |
| 609-020-00-X | DNOC (ISO);<br>4,6-dinitro-*o*-cresol | 208-601-1 | 534-52-1 | Muta. 2<br>Acute Tox. 2 (*)<br>Acute Tox. 1<br>Acute Tox. 2 (*)<br>Skin Irrit. 2<br>Eye Dam. 1<br>Skin Sens. 1<br>Aquatic Acute 1<br>Aquatic Chronic 1 | H341<br>H330<br>H310<br>H300<br>H315<br>H318<br>H317<br>H400<br>H410 | GHS06<br>GHS08<br>GHS05<br>GHS07<br>GHS09<br>Dgr | H341<br>H330<br>H310<br>H300<br>H315<br>H318<br>H317<br>H410 | EUH044 | | |
| 609-021-00-5 | sodium salt of DNOC;<br>sodium 4,6-dinitro-*o*-cresolate; [1]<br>potassium salt of DNOC;<br>potassium 4,6-dinitro-*o*-cresolate [2] | 219-007-7 [1]<br>[- 2] | 2312-76-7 [1]<br>5787-96-2 [2] | Acute Tox. 3 (*)<br>Acute Tox. 3 (*)<br>Acute Tox. 3 (*)<br>STOT RE 2 (*)<br>Aquatic Acute 1<br>Aquatic Chronic 1 | H331<br>H311<br>H301<br>H373 (**)<br>H400<br>H410 | GHS06<br>GHS08<br>GHS09<br>Dgr | H331<br>H311<br>H301<br>H373 (**)<br>H410 | | | |
| 609-022-00-0 | ammonium salt of DNOC;<br>ammonium 4,6-dinitro-*o*-tolyl oxide | 221-037-0 | 2980-64-5 | Acute Tox. 2 (*)<br>Acute Tox. 1<br>Acute Tox. 2 (*)<br>STOT RE 2 (*)<br>Aquatic Acute 1<br>Aquatic Chronic 1 | H330<br>H310<br>H300<br>H373 (**)<br>H400<br>H410 | GHS06<br>GHS08<br>GHS09<br>Dgr | H330<br>H310<br>H300<br>H373 (**)<br>H410 | | | |
| 609-023-00-6 | dinocap (ISO) | 254-408-0 | 39300-45-3 | Repr. 1B<br>Acute Tox. 4 (*)<br>STOT RE 2 (*)<br>Skin Irrit. 2<br>Skin Sens. 1<br>Aquatic Acute 1<br>Aquatic Chronic 1 | H360-D (***)<br>H332<br>H373 (**)<br>H315<br>H317<br>H400<br>H410 | GHS08<br>GHS07<br>GHS09<br>Dgr | H360D (***)<br>H332<br>H373 (**)<br>H315<br>H317<br>H410 | | | |

| Индекс № | Международна химична идентификация | ЕО № | CAS № | Класификация | | Етикетиране | | | Специф. пред. концентрации, М-коефициенти | Бележки |
|---|---|---|---|---|---|---|---|---|---|---|
| | | | | Код(ове) на класа (овете) и категорията(иите) на опасност | Код(ове) на предупреждението(ята) за опасност | Кодове на пиктограмата(ите) и сигналната(ите) дума(и) | Код(ове) на предупреждението(ята) за опасност | Код(ове) на допълнителното(ите) предупреждение(я) за опасност | | |
| 609-024-00-1 | binapacryl (ISO);<br>2-*sec*-butyl-4,6-dinitrophenyl-3-methylcrotonate | 207-612-9 | 485-31-4 | Repr. 1B<br>Acute Tox. 4 (*)<br>Acute Tox. 4 (*)<br>Aquatic Acute 1<br>Aquatic Chronic 1 | H360-D (***)<br>H312<br>H302<br>H400<br>H410 | GHS08<br>GHS07<br>GHS09<br>Dgr | H360D (***)<br>H312<br>H302<br>H410 | | | |
| 609-025-00-7 | dinoseb(ISO);<br>6-*sec*-butyl-2,4-dinitrophenol | 201-861-7 | 88-85-7 | Repr. 1B<br>Acute Tox. 3 (*)<br>Acute Tox. 3 (*)<br>Eye Irrit. 2<br>Aquatic Acute 1<br>Aquatic Chronic 1 | H360-Df<br>H311<br>H301<br>H319<br>H400<br>H410 | GHS06<br>GHS08<br>GHS09<br>Dgr | H360Df<br>H311<br>H301<br>H319<br>H410 | EUH044 | | |
| 609-026-00-2 | salts and esters of dinoseb, with the exception of those specified elsewhere in this Annex | — | — | Repr. 1B<br>Acute Tox. 3 (*)<br>Acute Tox. 3 (*)<br>Eye Irrit. 2<br>Aquatic Acute 1<br>Aquatic Chronic 1 | H360-Df<br>H311<br>H301<br>H319<br>H400<br>H410 | GHS06<br>GHS08<br>GHS09<br>Dgr | H360Df<br>H311<br>H301<br>H319<br>H410 | EUH044 | | A |
| 609-027-00-8 | dinocton;<br>reaction mass of isomers: methyl 2-octyl-4,6-dinitrophenyl carbonate, methyl 4-octyl-2,6-dinitrophenyl carbonate | — | 63919-26-6 | Acute Tox. 4 (*)<br>Aquatic Acute 1<br>Aquatic Chronic 1 | H302<br>H400<br>H410 | GHS07<br>GHS09<br>Wng | H302<br>H410 | | | |
| 609-028-00-3 | dinex (ISO);<br>2-cyclohexyl-4,6-dinitrophenol | 205-042-5 | 131-89-5 | Acute Tox. 3 (*)<br>Acute Tox. 3 (*)<br>Acute Tox. 3 (*)<br>Aquatic Acute 1<br>Aquatic Chronic 1 | H331<br>H311<br>H301<br>H400<br>H410 | GHS06<br>GHS09<br>Dgr | H331<br>H311<br>H301<br>H410 | | | |

| Индекс № | Международна химична идентификация | ЕО № | CAS № | Класификация | | Етикетиране | | | Специф. пред. концентрации, М-коефициенти | Бележки |
|---|---|---|---|---|---|---|---|---|---|---|
| | | | | Код(ове) на класа (овете) и категорията(иите) на опасност | Код(ове) на предупреждението(ята) за опасност | Кодове на пиктограмата(ите) и сигналната(ите) дума(и) | Код(ове) на предупреждението(ята) за опасност | Код(ове) на допълнителното(ите) предупреждение(я) за опасност | | |
| 609-029-00-9 | salts and esters of dinex | — | — | Acute Tox. 3 (*)<br>Acute Tox. 3 (*)<br>Acute Tox. 3 (*)<br>Aquatic Acute 1<br>Aquatic Chronic 1 | H331<br>H311<br>H301<br>H400<br>H410 | GHS06<br>GHS09<br>Dgr | H331<br>H311<br>H301<br>H410 | | | A |
| 609-030-00-4 | dinoterb (ISO);<br>2-*tert*-butyl-4,6-dinitrophenol | 215-813-8 | 1420-07-1 | Repr. 1B<br>Acute Tox. 2 (*)<br>Acute Tox. 3 (*)<br>Aquatic Acute 1<br>Aquatic Chronic 1 | H360-D (***)<br>H300<br>H311<br>H400<br>H410 | GHS06<br>GHS08<br>GHS09<br>Dgr | H360D (***)<br>H300<br>H311<br>H410 | EUH044 | | |
| 609-031-00-X | salts and esters of dinoterb | — | — | Repr. 1B<br>Acute Tox. 2 (*)<br>Acute Tox. 3 (*)<br>Aquatic Acute 1<br>Aquatic Chronic 1 | H360-D (***)<br>H300<br>H311<br>H400<br>H410 | GHS06<br>GHS08<br>GHS09<br>Dgr | H360D (***)<br>H300<br>H311<br>H410 | | | A |
| 609-032-00-5 | bromofenoxim (ISO);<br>3,5-dibromo-4-hydroxybenzaldehyde-O-(2,4-dinitrophenyl)-oxime | 236-129-6 | 13181-17-4 | Acute Tox. 4 (*)<br>Aquatic Acute 1<br>Aquatic Chronic 1 | H302<br>H400<br>H410 | GHS07<br>GHS09<br>Wng | H302<br>H410 | | | |
| 609-033-00-0 | dinosam (ISO);<br>2-(1-methylbutyl)-4,6-dinitrophenol | — | 4097-36-3 | Acute Tox. 3 (*)<br>Acute Tox. 3 (*)<br>Acute Tox. 3 (*)<br>Aquatic Acute 1<br>Aquatic Chronic 1 | H331<br>H311<br>H301<br>H400<br>H410 | GHS06<br>GHS09<br>Dgr | H331<br>H311<br>H301<br>H410 | | | |

| Индекс № | Международна химична идентификация | ЕО № | CAS № | Класификация | | Етикетиране | | | Специф. пред. концентрации, М-коефициенти | Бележки |
|---|---|---|---|---|---|---|---|---|---|---|
| | | | | Код(ове) на класа (овете) и категорията(иите) на опасност | Код(ове) на предупреждението(ята) за опасност | Кодове на пиктограмата(ите) и сигналната(ите) дума(и) | Код(ове) на предупреждението(ята) за опасност | Код(ове) на допълнителното(ите) предупреждение(я) за опасност | | |
| 609-034-00-6 | salts and esters of dinosam | — | — | Acute Tox. 3 (*)<br>Acute Tox. 3 (*)<br>Acute Tox. 3 (*)<br>Aquatic Acute 1<br>Aquatic Chronic 1 | H331<br>H311<br>H301<br>H400<br>H410 | GHS06<br>GHS09<br>Dgr | H331<br>H311<br>H301<br>H410 | | | A |
| 609-035-00-1 | nitroethane | 201-188-9 | 79-24-3 | Flam. Liq. 3<br>Acute Tox. 4 (*)<br>Acute Tox. 4 (*) | H226<br>H332<br>H302 | GHS02<br>GHS07<br>Wng | H226<br>H332<br>H302 | | * | |
| 609-036-00-7 | nitromethane | 200-876-6 | 75-52-5 | Flam. Liq. 3<br>Acute Tox. 4 (*) | H226<br>H302 | GHS02<br>GHS07<br>Wng | H226<br>H302 | | * | |
| 609-037-00-2 | 5-nitroacenaphthene | 210-025-0 | 602-87-9 | Carc. 1B | H350 | GHS08<br>Dgr | H350 | | | |
| 609-038-00-8 | 2-nitronaphthalene | 209-474-5 | 581-89-5 | Carc. 1B<br>Aquatic Chronic 2 | H350<br>H411 | GHS08<br>GHS09<br>Dgr | H350<br>H411 | | | |
| 609-039-00-3 | 4-nitrobiphenyl | 202-204-7 | 92-93-3 | Carc. 1B<br>Aquatic Chronic 2 | H350<br>H411 | GHS08<br>GHS09<br>Dgr | H350<br>H411 | | | |
| 609-040-00-9 | nitrofen (ISO);<br>2,4-dichlorophenyl 4-nitrophenyl ether | 217-406-0 | 1836-75-5 | Carc. 1B<br>Repr. 1B<br>Acute Tox. 4 (*)<br>Aquatic Acute 1<br>Aquatic Chronic 1 | H350<br>H360-D (***)<br>H302<br>H400<br>H410 | GHS08<br>GHS07<br>GHS09<br>Dgr | H350<br>H360D (***)<br>H302<br>H410 | | | |

| Индекс № | Международна химична идентификация | ЕО № | CAS № | Класификация | | Етикетиране | | | Специф. пред. концентрации, М-коефициенти | Бележки |
|---|---|---|---|---|---|---|---|---|---|---|
| | | | | Код(ове) на класа (овете) и категорията(иите) на опасност | Код(ове) на предупреждението(ята) за опасност | Кодове на пиктограмата(ите) и сигналната(ите) дума(и) | Код(ове) на предупреждението(ята) за опасност | Код(ове) на допълнителното(ите) предупреждение(я) за опасност | | |
| 609-041-00-4 | 2,4-dinitrophenol | 200-087-7 | 51-28-5 | Acute Tox. 3 (*)<br>Acute Tox. 3 (*)<br>Acute Tox. 3 (*)<br>STOT RE 2 (*)<br>Aquatic Acute 1 | H331<br>H311<br>H301<br>H373 (**)<br>H400 | GHS06<br>GHS08<br>GHS09<br>Dgr | H331<br>H311<br>H301<br>H373 (**)<br>H400 | | | |
| 609-042-00-X | pendimethalin (ISO);<br>N-(1-ethylpropyl)-2,6-dinitro-3,4-xylidine | 254-938-2 | 40487-42-1 | Skin Sens. 1<br>Aquatic Acute 1<br>Aquatic Chronic 1 | H317<br>H400<br>H410 | GHS07<br>GHS09<br>Wng | H317<br>H410 | | | |
| 609-043-00-5 | quintozene (ISO);<br>pentachloronitrobenzene | 201-435-0 | 82-68-8 | Skin Sens. 1<br>Aquatic Acute 1<br>Aquatic Chronic 1 | H317<br>H400<br>H410 | GHS07<br>GHS09<br>Wng | H317<br>H410 | | | |
| 609-044-00-0 | tecnazene (ISO);<br>1,2,4,5-tetrachloro-3-nitrobenzene | 204-178-2 | 117-18-0 | Acute Tox. 4 (*)<br>Skin Sens. 1<br>Aquatic Acute 1<br>Aquatic Chronic 1 | H302<br>H317<br>H400<br>H410 | GHS07<br>GHS09<br>Wng | H302<br>H317<br>H410 | | | |
| 609-045-00-6 | reaction mass of: 4,6-dinitro-2-(3-octyl) phenyl methyl carbonate and 4,6-dinitro-2-(4-octyl)phenyl methyl carbonate;<br>dinocton-6 | — | 8069-76-9 | Acute Tox. 4 (*)<br>Aquatic Acute 1<br>Aquatic Chronic 1 | H302<br>H400<br>H410 | GHS07<br>GHS09<br>Wng | H302<br>H410 | | | |
| 609-046-00-1 | trifluralin (ISO) (containing < 0.5 ppm NPDA);<br>α, α,α-trifluoro-2,6-dinitro-*N*,*N*-dipropyl-*p*-toluidine (containing < 0.5 ppm NPDA);<br>2,6-dinitro-*N*,*N*-dipropyl-4-trifluoromethylaniline (containing < 0.5 ppm NPDA);<br>*N*,*N*-dipropyl-2,6-dinitro-4-trifluoromethylaniline (containing < 0.5 ppm NPDA) | 216-428-8 | 1582-09-8 | Eye Irrit. 2<br>Skin Sens. 1<br>Aquatic Acute 1<br>Aquatic Chronic 1 | H319<br>H317<br>H400<br>H410 | GHS07<br>GHS09<br>Wng | H319<br>H317<br>H410 | | | |

| Индекс № | Международна химична идентификация | ЕО № | CAS № | Класификация | | Етикетиране | | | Специф. пред. концентрации, М-коефициенти | Бележки |
|---|---|---|---|---|---|---|---|---|---|---|
| | | | | Код(ове) на класа (овете) и категорията(иите) на опасност | Код(ове) на предупреждението(ята) за опасност | Кодове на пиктограмата(ите) и сигналната(ите) дума(и) | Код(ове) на предупреждението(ята) за опасност | Код(ове) на допълнителното(ите) предупреждение(я) за опасност | | |
| 609-047-00-7 | 2-nitroanisole | 202-052-1 | 91-23-6 | Carc. 1B<br>Acute Tox. 4 (*) | H350<br>H302 | GHS08<br>GHS07<br>Dgr | H350<br>H302 | | | |
| 609-048-00-2 | sodium 3-nitrobenzenesulphonate | 204-857-3 | 127-68-4 | Eye Irrit. 2<br>Skin Sens. 1 | H319<br>H317 | GHS07<br>Wng | H319<br>H317 | | | |
| 609-049-00-8 | 2,6-dinitrotoluene | 210-106-0 | 606-20-2 | Carc. 1B<br>Muta. 2<br>Repr. 2<br>Acute Tox. 3 (*)<br>Acute Tox. 3 (*)<br>Acute Tox. 3 (*)<br>STOT RE 2 (*)<br>Aquatic Chronic 3 | H350<br>H341<br>H361f (***)<br>H331<br>H311<br>H301<br>H373 (**)<br>H412 | GHS06<br>GHS08<br>Dgr | H350<br>H341<br>H361f (***)<br>H331<br>H311<br>H301<br>H373 (**)<br>H412 | | | |
| 609-050-00-3 | 2,3-dinitrotoluene | 210-013-5 | 602-01-7 | Carc. 1B<br>Muta. 2<br>Repr. 2<br>Acute Tox. 3 (*)<br>Acute Tox. 3 (*)<br>Acute Tox. 3 (*)<br>STOT RE 2 (*)<br>Aquatic Acute 1<br>Aquatic Chronic 1 | H350<br>H341<br>H361f (***)<br>H331<br>H311<br>H301<br>H373 (**)<br>H400<br>H410 | GHS06<br>GHS08<br>GHS09<br>Dgr | H350<br>H341<br>H361f (***)<br>H331<br>H311<br>H301<br>H373 (**)<br>H410 | | | |

| Индекс № | Международна химична идентификация | ЕО № | CAS № | Класификация | | Етикетиране | | | Специф. пред. концентрации, М-коефициенти | Бележки |
|---|---|---|---|---|---|---|---|---|---|---|
| | | | | Код(ове) на класа (овете) и категорията(иите) на опасност | Код(ове) на предупреждението(ята) за опасност | Кодове на пиктограмата(ите) и сигналната(ите) дума(и) | Код(ове) на предупреждението(ята) за опасност | Код(ове) на допълнителното(ите) предупреждение(я) за опасност | | |
| 609-051-00-9 | 3,4-dinitrotoluene | 210-222-1 | 610-39-9 | Carc. 1B<br>Muta. 2<br>Repr. 2<br>Acute Tox. 3 (*)<br>Acute Tox. 3 (*)<br>Acute Tox. 3 (*)<br>STOT RE 2 (*)<br>Aquatic Chronic 2 | H350<br>H341<br>H361f (***)<br>H331<br>H311<br>H301<br>H373 (**)<br>H411 | GHS06<br>GHS08<br>GHS09<br>Dgr | H350<br>H341<br>H361f (***)<br>H331<br>H311<br>H301<br>H373 (**)<br>H411 | | | |
| 609-052-00-4 | 3,5-dinitrotoluene | 210-566-2 | 618-85-9 | Carc. 1B<br>Muta. 2<br>Repr. 2<br>Acute Tox. 3 (*)<br>Acute Tox. 3 (*)<br>Acute Tox. 3 (*)<br>STOT RE 2 (*)<br>Aquatic Chronic 3 | H350<br>H341<br>H361f (***)<br>H331<br>H311<br>H301<br>H373 (**)<br>H412 | GHS06<br>GHS08<br>Dgr | H350<br>H341<br>H361f (***)<br>H331<br>H311<br>H301<br>H373 (**)<br>H412 | | | |
| 609-053-00-X | hydrazine-trinitromethane | 414-850-9 | — | Expl. 1.1 (****)<br>Self-react. A<br>Carc. 1B<br>Acute Tox. 3 (*)<br>Acute Tox. 3 (*)<br>Skin Sens. 1 | H201<br>H240<br>H350<br>H331<br>H301<br>H317 | GHS01<br>GHS06<br>GHS08<br>Dgr | H201<br>H240<br>H350<br>H331<br>H301<br>H317 | | | |
| 609-054-00-5 | 2,3-dinitrophenol; [1]<br>2,5-dinitrophenol; [2]<br>2,6-dinitrophenol; [3]<br>3,4-dinitrophenol; [4]<br>salts of dinitrophenol [5] | 200-628-7 [1]<br>206-348-1 [2]<br>209-357-9 [3]<br>209-415-3 [4]<br>- [5] | 66-56-8 [1]<br>329-71-5 [2]<br>573-56-8 [3]<br>577-71-9 [4]<br>- [5] | Acute Tox. 3 (*)<br>Acute Tox. 3 (*)<br>Acute Tox. 3 (*)<br>STOT RE 2 (*)<br>Aquatic Chronic 2 | H331<br>H311<br>H301<br>H373 (**)<br>H411 | GHS06<br>GHS08<br>GHS09<br>Dgr | H331<br>H311<br>H301<br>H373 (**)<br>H411 | | | |

| Индекс № | Международна химична идентификация | ЕО № | CAS № | Класификация | | Етикетиране | | | Специф. пред. концентрации, М-коефициенти | Бележки |
|---|---|---|---|---|---|---|---|---|---|---|
| | | | | Код(ове) на класа (овете) и категорията(иите) на опасност | Код(ове) на предупреждението(ята) за опасност | Кодове на пиктограмата(ите) и сигналната(ите) дума(и) | Код(ове) на предупреждението(ята) за опасност | Код(ове) на допълнителното(ите) предупреждение(я) за опасност | | |
| 609-055-00-0 | 2,5-dinitrotoluene | 210-581-4 | 619-15-8 | Carc. 1B<br>Muta. 2<br>Repr. 2<br>Acute Tox. 3 (*)<br>Acute Tox. 3 (*)<br>Acute Tox. 3 (*)<br>STOT RE 2 (*)<br>Aquatic Chronic 2 | H350<br>H341<br>H361f (***)<br>H331<br>H311<br>H301<br>H373 (**)<br>H411 | GHS06<br>GHS08<br>GHS09<br>Dgr | H350<br>H341<br>H361f (***)<br>H331<br>H311<br>H301<br>H373 (**)<br>H411 | | | |
| 609-056-00-6 | 2,2-dibromo-2-nitroethanol | 412-380-9 | 69094-18-4 | Expl. 1.1<br>Carc. 2<br>Acute Tox. 4 (*)<br>STOT RE 2 (*)<br>Skin Corr. 1A<br>Skin Sens. 1<br>Aquatic Acute 1<br>Aquatic Chronic 1 | H201<br>H351<br>H302<br>H373 (**)<br>H314<br>H317<br>H400<br>H410 | GHS01<br>GHS08<br>GHS05<br>GHS07<br>GHS09<br>Dgr | H201<br>H351<br>H302<br>H373 (**)<br>H314<br>H317<br>H410 | | *<br>STOT SE 3;<br>H335: C ≥ 1 % | T |
| 609-057-00-1 | 3-chloro-2,4-difluoronitrobenzene | 411-980-8 | 3847-58-3 | Acute Tox. 4 (*)<br>Skin Corr. 1B<br>Skin Sens. 1<br>Aquatic Acute 1<br>Aquatic Chronic 1 | H302<br>H314<br>H317<br>H400<br>H410 | GHS05<br>GHS07<br>GHS09<br>Dgr | H302<br>H314<br>H317<br>H410 | | | |
| 609-058-00-7 | 2-nitro-2-phenyl-1,3-propanediol | 410-360-4 | 5428-02-4 | STOT RE 1<br>Acute Tox. 4 (*)<br>Acute Tox. 4 (*)<br>Skin Sens. 1<br>Aquatic Chronic 2 | H372 (**)<br>H312<br>H302<br>H317<br>H411 | GHS08<br>GHS07<br>GHS09<br>Dgr | H372 (**)<br>H312<br>H302<br>H317<br>H411 | EUH070 | | |

| Индекс № | Международна химична идентификация | ЕО № | CAS № | Класификация | | Етикетиране | | | Специф. пред. концентрации, М-коефициенти | Бележки |
|---|---|---|---|---|---|---|---|---|---|---|
| | | | | Код(ове) на класа (овете) и категорията(иите) на опасност | Код(ове) на предупреждението(ята) за опасност | Кодове на пиктограмата(ите) и сигналната(ите) дума(и) | Код(ове) на предупреждението(ята) за опасност | Код(ове) на допълнителното(ите) предупреждение(я) за опасност | | |
| 609-059-00-2 | 2-chloro-6-(ethylamino)-4-nitrophenol | 411-440-1 | 131657-78-8 | Acute Tox. 4 (*)<br>Skin Sens. 1<br>Aquatic Chronic 2 | H302<br>H317<br>H411 | GHS07<br>GHS09<br>Wng | H302<br>H317<br>H411 | | | |
| 609-060-00-8 | 4-[(3-hydroxypropyl)amino]-3-nitrophenol | 406-305-9 | 92952-81-3 | Skin Irrit. 2<br>Aquatic Chronic 2 | H315<br>H411 | GHS07<br>GHS09<br>Wng | H315<br>H411 | | | |
| 609-061-00-3 | (E,Z)-4-chlorophenyl(cyclopropyl)ketone O-(4-nitrophenylmethyl)oxime | 406-100-4 | 94097-88-8 | Skin Sens. 1<br>Aquatic Acute 1<br>Aquatic Chronic 1 | H317<br>H400<br>H410 | GHS07<br>GHS09<br>Wng | H317<br>H410 | | | |
| 609-062-00-9 | 2-bromo-2-nitropropanol | 407-030-7 | 24403-04-1 | Acute Tox. 3 (*)<br>Acute Tox. 4 (*)<br>STOT RE 2 (*)<br>Skin Corr. 1B<br>Skin Sens. 1<br>Aquatic Acute 1<br>Aquatic Chronic 1 | H311<br>H302<br>H373 (**)<br>H314<br>H317<br>H400<br>H410 | GHS06<br>GHS08<br>GHS05<br>GHS09<br>Dgr | H311<br>H302<br>H373 (**)<br>H314<br>H317<br>H410 | | | |
| 609-063-00-4 | 2-[(4-chloro-2-nitrophenyl)amino]ethanol | 413-280-8 | 59320-13-7 | Acute Tox. 4 (*)<br>Aquatic Chronic 2 | H302<br>H411 | GHS07<br>GHS09<br>Wng | H302<br>H411 | | | |
| 609-064-00-X | mesotrione(ISO);<br>2-[4-(methylsulfonyl)-2-nitrobenzoyl]-1,3-cyclohexanedione | — | 104206-82-8 | Aquatic Acute 1<br>Aquatic Chronic 1 | H400<br>H410 | GHS09<br>Wng | H410 | | | |
| 609-065-00-5 | 2-nitrotoluene | 201-853-3 | 88-72-2 | Carc. 1B<br>Muta. 1B<br>Repr. 2<br>Acute Tox. 4 (*)<br>Aquatic Chronic 2 | H350<br>H340<br>H361f (***)<br>H302<br>H411 | GHS08<br>GHS07<br>GHS09<br>Dgr | H350<br>H340<br>H361f (***)<br>H302<br>H411 | | | |

| Индекс № | Международна химична идентификация | ЕО № | CAS № | Класификация | | Етикетиране | | | Специф. пред. концентрации, М-коефициенти | Бележки |
|---|---|---|---|---|---|---|---|---|---|---|
| | | | | Код(ове) на класа (овете) и категорията(иите) на опасност | Код(ове) на предупреждението(ята) за опасност | Кодове на пиктограмата(ите) и сигналната(ите) дума(и) | Код(ове) на предупреждението(ята) за опасност | Код(ове) на допълнителното(ите) предупреждение(я) за опасност | | |
| 609-066-00-0 | lithium sodium 3-amino-10-{4-(10-amino-6,13-dichloro-4,11-disulfonatobenzo[5,6][1,4]oxazino[2,3-b]phenoxazine-3-ylamino)-6-[methyl(2-sulfonato-ethyl)amino]-1,3,5-triazin-2-ylamino}-6,13-dichlorobenzo[5,6][1,4]oxazino[2,3-b]phenoxazine-4,11-disulfonate | 418-870-9 | 154212-58-5 | Acute Tox. 4 (*)<br>Acute Tox. 4 (*)<br>Acute Tox. 4 (*)<br>STOT SE 2 (*)<br>(*) | H332<br>H312<br>H302<br>H371<br>(**) | GHS08<br>GHS07<br>Dgr | H332<br>H312<br>H302<br>H371 (**) | | | |
| 609-067-00-6 | sodium and potassium 4-(3-aminopropylamino)-2,6-bis[3-(4-methoxy-2-sulfophenylazo)-4-hydroxy-2-sulfo-7-naphthylamino]-1,3,5-triazine | 416-280-6 | 156769-97-0 | Skin Sens. 1 | H317 | GHS07<br>Wng | H317 | | | |
| 609-068-00-1 | musk xylene;<br>5-*tert*-butyl-2,4,6-trinitro-*m*-xylene | 201-329-4 | 81-15-2 | Expl. 1.1<br>Carc. 2<br>Aquatic Acute 1<br>Aquatic Chronic 1 | H201<br>H351<br>H400<br>H410 | GHS01<br>GHS08<br>GHS09<br>Wng | H201<br>H351<br>H410 | | | T |
| 609-070-00-2 | 1,4-dichloro-2-(1,1,2,3,3,3-hexafluoropropoxy)-5-nitrobenzene | 415-580-4 | 130841-23-5 | Acute Tox. 4 (*)<br>Skin Sens. 1<br>Aquatic Acute 1<br>Aquatic Chronic 1 | H302<br>H317<br>H400<br>H410 | GHS07<br>GHS09<br>Wng | H302<br>H317<br>H410 | | | |
| 609-071-00-8 | reaction mass of: 2-methylsulfanyl-4,6-bis-(2-hydroxy-4-methoxy-phenyl)-1,3,5-triazine;<br>2-(4,6-bis-methylsulfanyl-1,3,5-triazin-2-yl)-5-methoxy-phenol | 423-520-3 | 156137-33-6 | Skin Sens. 1 | H317 | GHS07<br>Wng | H317 | | | |
| 610-001-00-3 | trichloronitromethane;<br>chloropicrin | 200-930-9 | 76-06-2 | Acute Tox. 2 (*)<br>Acute Tox. 4 (*)<br>Eye Irrit. 2<br>STOT SE 3<br>Skin Irrit. 2 | H330<br>H302<br>H319<br>H335<br>H315 | GHS06<br>Dgr | H330<br>H302<br>H319<br>H335<br>H315 | | | |
| 610-002-00-9 | 1,1-dichloro-1-nitroethane | 209-854-0 | 594-72-9 | Acute Tox. 3 (*)<br>Acute Tox. 3 (*)<br>Acute Tox. 3 (*) | H331<br>H311<br>H301 | GHS06<br>Dgr | H331<br>H311<br>H301 | | | |

| Индекс № | Международна химична идентификация | ЕО № | CAS № | Класификация | | Етикетиране | | | Специф. пред. концентрации, М-коефициенти | Бележки |
|---|---|---|---|---|---|---|---|---|---|---|
| | | | | Код(ове) на класа (овете) и категорията(иите) на опасност | Код(ове) на предупреждението(ята) за опасност | Кодове на пиктограмата(ите) и сигналната(ите) дума(и) | Код(ове) на предупреждението(ята) за опасност | Код(ове) на допълнителното(ите) предупреждение(я) за опасност | | |
| 610-003-00-4 | chlorodinitrobenzene | — | — | Acute Tox. 3 (*)<br>Acute Tox. 3 (*)<br>Acute Tox. 3 (*)<br>STOT RE 2 (*)<br>Aquatic Acute 1<br>Aquatic Chronic 1 | H331<br>H311<br>H301<br>H373 (**)<br>H400<br>H410 | GHS06<br>GHS08<br>GHS09<br>Dgr | H331<br>H311<br>H301<br>H373 (**)<br>H410 | | | C |
| 610-004-00-X | 2-chloro-1,3,5-trinitrobenzene | 201-864-3 | 88-88-0 | Expl. 1.1<br>Acute Tox. 2 (*)<br>Acute Tox. 1<br>Acute Tox. 2 (*)<br>Aquatic Acute 1<br>Aquatic Chronic 1 | H201<br>H330<br>H310<br>H300<br>H400<br>H410 | GHS01<br>GHS06<br>GHS09<br>Dgr | H201<br>H330<br>H310<br>H300<br>H410 | | | |
| 610-005-00-5 | 1-chloro-4-nitrobenzene | 202-809-6 | 100-00-5 | Carc. 2<br>Muta. 2<br>Acute Tox. 3 (*)<br>Acute Tox. 3 (*)<br>Acute Tox. 3 (*)<br>STOT RE 2 (*)<br>Aquatic Chronic 2 | H351<br>H341<br>H331<br>H311<br>H301<br>H373 (**)<br>H411 | GHS06<br>GHS08<br>GHS09<br>Dgr | H351<br>H341<br>H331<br>H311<br>H301<br>H373 (**)<br>H411 | | | |
| 610-006-00-0 | chloronitroanilines with the exception of those specified elsewhere in this Annex | — | — | Acute Tox. 2 (*)<br>Acute Tox. 1<br>Acute Tox. 2 (*)<br>STOT RE 2 (*)<br>Aquatic Chronic 2 | H330<br>H310<br>H300<br>H373 (**)<br>H411 | GHS06<br>GHS08<br>GHS09<br>Dgr | H330<br>H310<br>H300<br>H373 (**)<br>H411 | | | A C |
| 610-007-00-6 | 1-chloro-1-nitropropane | 209-990-0 | 600-25-9 | Acute Tox. 4 (*)<br>Acute Tox. 4 (*) | H332<br>H302 | GHS07<br>Wng | H332<br>H302 | | * | |
| 610-008-00-1 | 2,6-dichloro-4-nitroanisole | 403-350-6 | 17742-69-7 | Acute Tox. 3 (*)<br>Aquatic Chronic 2 | H301<br>H411 | GHS06<br>GHS09<br>Dgr | H301<br>H411 | | | |

| Индекс № | Международна химична идентификация | ЕО № | CAS № | Класификация | | Етикетиране | | | Специф. пред. концентрации, М-коефициенти | Бележки |
|---|---|---|---|---|---|---|---|---|---|---|
| | | | | Код(ове) на класа (овете) и категорията(иите) на опасност | Код(ове) на предупреждението(ята) за опасност | Кодове на пиктограмата(ите) и сигналната(ите) дума(и) | Код(ове) на предупреждението(ята) за опасност | Код(ове) на допълнителното(ите) предупреждение(я) за опасност | | |
| 610-009-00-7 | 2-chloro-4-nitroaniline | 204-502-2 | 121-87-9 | Acute Tox. 4 (*)<br>Aquatic Chronic 2 | H302<br>H411 | GHS07<br>GHS09<br>Wng | H302<br>H411 | | | |
| 610-010-00-2 | 2-bromo-1-(2-furyl)-2-nitroethylene | 406-110-9 | 35950-52-8 | Acute Tox. 4 (*)<br>STOT RE 2 (*)<br>Skin Corr. 1B<br>Skin Sens. 1<br>Aquatic Acute 1<br>Aquatic Chronic 1 | H302<br>H373 (**)<br>H314<br>H317<br>H400<br>H410 | GHS08<br>GHS05<br>GHS07<br>GHS09<br>Dgr | H302<br>H373 (**)<br>H314<br>H317<br>H410 | | | |
| 611-001-00-6 | azobenzene | 203-102-5 | 103-33-3 | Carc. 1B<br>Muta. 2<br>Acute Tox. 4 (*)<br>Acute Tox. 4 (*)<br>STOT RE 2 (*)<br>Aquatic Acute 1<br>Aquatic Chronic 1 | H350<br>H341<br>H332<br>H302<br>H373 (**)<br>H400<br>H410 | GHS08<br>GHS07<br>GHS09<br>Dgr | H350<br>H341<br>H332<br>H302<br>H373 (**)<br>H410 | | | |
| 611-002-00-1 | azoxybenzene | 207-802-1 | 495-48-7 | Acute Tox. 4 (*)<br>Acute Tox. 4 (*) | H332<br>H302 | GHS07<br>Wng | H332<br>H302 | | | |
| 611-003-00-7 | fenaminosulf (ISO);<br>sodium 4-dimethylaminobenzenediazosulphonate | 205-419-4 | 140-56-7 | Acute Tox. 3 (*)<br>Acute Tox. 4 (*)<br>Aquatic Chronic 3 | H301<br>H312<br>H412 | GHS06<br>Dgr | H301<br>H312<br>H412 | | | |
| 611-004-00-2 | methyl-ONN-azoxymethyl acetate;<br>methyl azoxy methyl acetate | 209-765-7 | 592-62-1 | Carc. 1B<br>Repr. 1B | H350<br>H360-D (***) | GHS08<br>Dgr | H350<br>H360D (***) | | | |
| 611-005-00-8 | disodium {5-[(4'-((2,6-hydroxy-3-((2-hydroxy-5-sulphophenyl)azo)phenyl)azo)(1,1'-biphenyl)-4-yl)azo]salicylato(4-)}cuprate(2-);<br>CI Direct Brown 95 | 240-221-1 | 16071-86-6 | Carc. 1B | H350 | GHS08<br>Dgr | H350 | | | |

| Индекс № | Международна химична идентификация | ЕО № | CAS № | Класификация | | Етикетиране | | | Специф. пред. концентрации, М-коефициенти | Бележки |
|---|---|---|---|---|---|---|---|---|---|---|
| | | | | Код(ове) на класа (овете) и категорията(иите) на опасност | Код(ове) на предупреждението(ята) за опасност | Кодове на пиктограмата(ите) и сигналната(ите) дума(и) | Код(ове) на предупреждението(ята) за опасност | Код(ове) на допълнителното(ите) предупреждение(я) за опасност | | |
| 611-006-00-3 | 4-*o*-tolylazo-*o*-toluidine;<br>4-amino-2',3-dimethylazobenzene;<br>fast garnet GBC base;<br>AAT;<br>*o*-aminoazotoluene | 202-591-2 | 97-56-3 | Carc. 1B<br>Skin Sens. 1 | H350<br>H317 | GHS08<br>Dgr | H350<br>H317 | | | |
| 611-007-00-9 | tricyclazole (ISO);<br>5-methyl-1,2,4-triazolo(3,4-b)benzo-1,3-thiazole; | 255-559-5 | 41814-78-2 | Acute Tox. 4 (*) | H302 | GHS07<br>Wng | H302 | | | |
| 611-008-00-4 | 4-aminoazobenzene;<br>4-phenylazoaniline | 200-453-6 | 60-09-3 | Carc. 1B<br>Aquatic Acute 1<br>Aquatic Chronic 1 | H350<br>H400<br>H410 | GHS08<br>GHS09<br>Dgr | H350<br>H410 | | | |
| 611-009-00-X | sodium (1-(5-(4-(4-anilino-3-sulphophenylazo)-2-methyl-5-methylsulphonamidophenylazo)-4-hydroxy-2-oxido-3-(phenylazo)phenylazo)-5-nitro-4-sulphonato-2-naphtholato)iron(II) | 401-220-3 | — | Acute Tox. 4 (*)<br>Aquatic Chronic 3 | H332<br>H412 | GHS07<br>Wng | H332<br>H412 | | | |
| 611-010-00-5 | 2'-(2-cyano-4,6-dinitrophenylazo)-5'-(*N*,*N*-dipropylamino)propionanilide | 403-010-7 | 106359-94-8 | Skin Sens. 1<br>Aquatic Chronic 3 | H317<br>H412 | GHS07<br>Wng | H317<br>H412 | | | |
| 611-011-00-0 | *N*,*N*,*N*',*N*'-tetramethyl-3,3'-(propylenebis(iminocarbonyl-4,1-phenylenazo(1,6-dihydro-2-hydroxy-4-methyl-6-oxopyridine-3,1-diyl)))di(propylammonium) dilactate | 403-340-1 | — | Eye Dam. 1<br>Aquatic Chronic 2 | H318<br>H411 | GHS05<br>GHS09<br>Dg | H318<br>H411 | | | |
| 611-012-00-6 | reaction mass of 2,2-iminodiethanol 6-methyl-2-(4-(2,4,6-triaminopyrimidin-5-ylazo)phenyl)benzothiazole-7-sulfonate and 2-methylaminoethanol 6-methyl-2-(4-(2,4,6-triaminopyrimidin-5-ylazo)phenyl)benzothiazole-7-sulfonate and *N*,*N*-diethylpropane-1,3-diamine 6-methyl-2-(4-(2,4,6-triaminopyrimidin-5-ylazo)phenyl)benzothiazole-7-sulfonate | 403-410-1 | 114565-65-0 | Skin Sens. 1 | H317 | GHS07<br>Wng | H317 | | | |

| Индекс № | Международна химична идентификация | ЕО № | CAS № | Класификация | | Етикетиране | | | Специф. пред. концентрации, М-коефициенти | Бележки |
|---|---|---|---|---|---|---|---|---|---|---|
| | | | | Код(ове) на класа (овете) и категорията(иите) на опасност | Код(ове) на предупреждението(ята) за опасност | Кодове на пиктограмата(ите) и сигналната(ите) дума(и) | Код(ове) на предупреждението(ята) за опасност | Код(ове) на допълнителното(ите) предупреждение(я) за опасност | | |
| 611-013-00-1 | trilithium-1-hydroxy-7-(3-sulfonatoanilino)-2-(3-methyl-4-(2-methoxy-4-(3-sulfonatophenylazo)phenylazo)phenylazo)naphthalene-3-sulfonate | 403-650-7 | 117409-78-6 | Expl. 1.3 (****)<br>Aquatic Chronic 2 | H203<br>H411 | GHS01<br>GHS09<br>Dgr | H203<br>H411 | | | |
| 611-014-00-7 | (tetrasodium 1-(4-(3-acetamido-4-(4'-nitro-2,2'-disulfonatostilben-4-ylazo)anilino)-6-(2,5-disulfonatoanilino)-1,3,5-triazin-2-yl)-3-carboxypyridinium) hydroxide | 404-250-5 | 115099-55-3 | Skin Sens. 1 | H317 | GHS07<br>Wng | H317 | | | |
| 611-015-00-2 | tetrasodium 4-amino-5-hydroxy-6-(4-(2-(2-(sulfonatooxy)ethylsulfonyl)ethylcarbamoyl)phenylazo)-3-(4-(2-(sulfonatooxy)ethylsulfonyl)phenylazo)naphthalene-2,7-disulfonate | 404-320-5 | 116889-78-2 | Skin Sens. 1 | H317 | GHS07<br>Wng | H317 | | | |
| 611-016-00-8 | reaction mass of 1,1'-((dihydroxyphenylene)bis(azo-3,1-phenylenazo(1-(3-dimethylaminopropyl)-1,2-dihydro-6-hydroxy-4-methyl-2-oxopyridine-5,3-diyl)))dipyridinium dichloride dihydrochloride, mixed isomers and 1-(1-(3-dimethylaminopropyl)-5-(3-((4-(1-(3-dimethylaminopropyl)-1,6-dihydro-2-hydroxy-4-methyl-6-oxo-5-pyridinio-3-pyridylazo)phenylazo)-2,4(or2,6 or3,5)-dihydroxyphenylazo)phenylazo)-1,2-dihydro-6-hydroxy-4-methyl-2-oxo-3-pyridyl)pyridinium dichloride | 404-540-1 | — | Skin Sens. 1 | H317 | GHS07<br>Wng | H317 | | | |
| 611-017-00-3 | 2-(4-(diethylaminopropylcarbamoyl)phenylazo)-3-oxo-N-(2,3-dihydro-2-oxobenzimidazol-5-yl)butyramide | 404-910-2 | — | Skin Sens. 1<br>Aquatic Chronic 2 | H317<br>H411 | GHS07<br>GHS09<br>Wng | H317<br>H411 | | | |
| 611-018-00-9 | tetraammonium 5-(4-(7-amino-1-hydroxy-3-sulfonato-2-naphthylazo)-6-sulfonato-1-naphthylazo)isophthalate | 405-130-5 | — | Skin Sens. 1 | H317 | GHS07<br>Wng | H317 | | | |
| 611-019-00-4 | tetralithium 6-amino-4-hydroxy-3-(7-sulfonato-4-(4-sulfonatophenylazo)-1-naphthylazo)naphthalene-2,7-disulfonate | 405-150-4 | 106028-58-4 | Skin Sens. 1 | H317 | GHS07<br>Wng | H317 | | | |

| Индекс № | Международна химична идентификация | ЕО № | CAS № | Класификация | | Етикетиране | | | Специф. пред. концентрации, М-коефициенти | Бележки |
|---|---|---|---|---|---|---|---|---|---|---|
| | | | | Код(ове) на класа (овете) и категорията(иите) на опасност | Код(ове) на предупреждението(ята) за опасност | Кодове на пиктограмата(ите) и сигналната(ите) дума(и) | Код(ове) на предупреждението(ята) за опасност | Код(ове) на допълнителното(ите) предупреждение(я) за опасност | | |
| 611-020-00-X | tetrakis(tetramethylammonium) 6-amino-4-hydroxy-3-(7-sulfonato-4-(4-sulfonatophenylazo)-1-naphthylazo)naphthalene-2,7-disulfonate | 405-170-3 | 116340-05-7 | Acute Tox. 3 (*)<br>Skin Sens. 1<br>Aquatic Chronic 3 | H301<br>H317<br>H412 | GHS06<br>Dgr | H301<br>H317<br>H412 | | | |
| 611-021-00-5 | 2-(4-(4-cyano-3-methylisothiazol-5-ylazo)-*N*-ethyl-3-methylanilino)ethyl acetate | 405-480-9 | — | Acute Tox. 4 (*)<br>STOT RE 2 (*)<br>Skin Irrit. 2<br>Aquatic Chronic 4 | H302<br>H373 (**)<br>H315<br>H413 | GHS08<br>GHS07<br>Wng | H302<br>H373 (**)<br>H315<br>H413 | | | |
| 611-022-00-0 | 4-dimethylaminobenzenediazonium 3-carboxy-4-hydroxybenzenesulfonate | 404-980-4 | — | Self-react. C<br>Acute Tox. 3 (*)<br>Acute Tox. 3 (*)<br>Acute Tox. 4 (*)<br>STOT RE 2 (*)<br>Eye Dam. 1<br>Skin Sens. 1<br>Aquatic Acute 1<br>Aquatic Chronic 1 | H242<br>H331<br>H301<br>H312<br>H373 (**)<br>H318<br>H317<br>H400<br>H410 | GHS02<br>GHS06<br>GHS08<br>GHS05<br>GHS09<br>Dgr | H242<br>H331<br>H301<br>H312<br>H373 (**)<br>H318<br>H317<br>H410 | | | T |
| 611-023-00-6 | disodium 7-(4,6-dichloro-1,3,5-triazin-2-ylamino)-4-hydroxy-3-(4-(2-(sulfonatooxy) ethylsulfonyl)phenylazo) naphthalene-2-sulfonate | 404-600-7 | — | Skin Sens. 1 | H317 | GHS07<br>Wng | H317 | | | |
| 611-024-00-1 | Benzidine based azo dyes;<br>4,4'-diarylazobiphenyl dyes, with the exception of those specified elsewhere in this Annex | — | — | Carc. 1B | H350 | GHS08<br>Dgr | H350 | | | A |
| 611-025-00-7 | disodium 4-amino-3-[[4'-[(2,4-diaminophenyl)azo][1,1'-biphenyl]-4-yl]azo]-5-hydroxy-6-(phenylazo)naphtalene-2,7-disulphonate;<br>C.I. Direct Black 38 | 217-710-3 | 1937-37-7 | Carc. 1B<br>Repr. 2 | H350<br>H361d (***) | GHS08<br>Dgr | H350<br>H361d (***) | | | |

| Индекс № | Международна химична идентификация | ЕО № | CAS № | Класификация | | Етикетиране | | | Специф. пред. концентрации, М-коефициенти | Бележки |
|---|---|---|---|---|---|---|---|---|---|---|
| | | | | Код(ове) на класа (овете) и категорията(иите) на опасност | Код(ове) на предупреждението(ята) за опасност | Кодове на пиктограмата(ите) и сигналната(ите) дума(и) | Код(ове) на предупреждението(ята) за опасност | Код(ове) на допълнителното(ите) предупреждение(я) за опасност | | |
| 611-026-00-2 | tetrasodium 3,3'-[[1,1'-biphenyl]-4,4'-diylbis (azo)]bis[5-amino-4-hydroxynaphthalene-2,7-disulphonate];<br>C.I. Direct Blue 6 | 220-012-1 | 2602-46-2 | Carc. 1B<br>Repr. 2 | H350<br>H361d<br>(***) | GHS08<br>Dgr | H350<br>H361d<br>(***) | | | |
| 611-027-00-8 | disodium 3,3'-[[1,1'-biphenyl]-4,4'-diylbis (azo)]bis(4-aminonaphthalene-1-sulphonate);<br>C.I. Direct Red 28 | 209-358-4 | 573-58-0 | Carc. 1B<br>Repr. 2 | H350<br>H361d<br>(***) | GHS08<br>Dgr | H350<br>H361d<br>(***) | | | |
| 611-028-00-3 | *C,C'*-azodi(formamide) | 204-650-8 | 123-77-3 | Resp. Sens. 1 | H334 | GHS08<br>Dgr | H334 | | | G |
| 611-029-00-9 | *o*-dianisidine based azo dyes;<br>4,4'-diarylazo-3,3'-dimethoxybiphenyl dyes with the exception of those mentioned elsewhere in this Annex | — | — | Carc. 1B | H350 | GHS08<br>Dgr | H350 | | | A H |
| 611-030-00-4 | *o*-tolidine based dyes;<br>4,4'-diarylazo-3,3'-dimethylbiphenyl dyes, with the exception of those mentioned elsewhere in this Annex | — | — | Carc. 1B | H350 | GHS08<br>Dgr | H350 | | | A H |
| 611-031-00-X | 4,4'-(4-iminocyclohexa-2,5-dienylidenemethylene)dianiline hydrochloride;<br>C.I. Basic Red 9 | 209-321-2 | 569-61-9 | Carc. 1B | H350 | GHS08<br>Dgr | H350 | | | |
| 611-032-00-5 | 1,4,5,8-tetraaminoanthraquinone;<br>C.I. Disperse Blue 1 | 219-603-7 | 2475-45-8 | Carc. 1B<br>Skin Irrit. 2<br>Eye Dam. 1<br>Skin Sens. 1 | H350<br>H315<br>H318<br>H317 | GHS08<br>GHS05<br>GHS07<br>Dgr | H350<br>H315<br>H318<br>H317 | | | |
| 611-033-00-0 | hexasodium [4,4"-azoxybis(2,2'-disulfonatostilbene-4,4'-diylazo)]-bis[5'-sulfonatobenzene-2,2'- diolato-O(2),O(2),N(1)]-copper(II) | 400-020-3 | 82027-60-9 | Aquatic Chronic 2 | H411 | GHS09 | H411 | | | |
| 611-034-00-6 | *N*-(5-(bis(2-methoxyethyl)amino)-2-((5-nitro-2,1-benzisothiazol-3-yl)azo)phenylacetamide | 402-430-8 | 105076-77-5 | Aquatic Chronic 4 | H413 | — | H413 | | | |

| Индекс № | Международна химична идентификация | ЕО № | CAS № | Класификация | | Етикетиране | | | Специф. пред. концентрации, М-коефициенти | Бележки |
|---|---|---|---|---|---|---|---|---|---|---|
| | | | | Код(ове) на класа (овете) и категорията(иите) на опасност | Код(ове) на предупреждението(ята) за опасност | Кодове на пиктограмата(ите) и сигналната(ите) дума(и) | Код(ове) на предупреждението(ята) за опасност | Код(ове) на допълнителното(ите) предупреждение(я) за опасност | | |
| 611-035-00-1 | tetralithium 6-amino-4-hydroxy-3-[7-sulfonato-4-(5-sulfonato-2-naphthylazo)-1-naphthylazo]naphthalene-2,7-disulfonate | 403-660-1 | 107246-80-0 | Skin Sens. 1<br>Aquatic Chronic 2 | H317<br>H411 | GHS07<br>GHS09<br>Wng | H317<br>H411 | | | |
| 611-036-00-7 | 2-(4-(5,6(or 6,7)-dichloro-1,3-benzothiazol-2-ylazo)-*N*-methyl-*m*-toluidino)ethyl acetate | 405-440-0 | — | Skin Sens. 1 | H317 | GHS07<br>Wng | H317 | | | |
| 611-037-00-2 | 3(or 5)-(4-(*N*-benzyl-*N*-ethylamino)-2-methylphenylazo)-1,4-dimethyl-1,2,4-triazolium methylsulphate | 406-055-0 | 124584-00-5 | Acute Tox. 4 (*)<br>Eye Dam. 1<br>Skin Sens. 1<br>Aquatic Chronic 2 | H302<br>H318<br>H317<br>H411 | GHS05<br>GHS07<br>GHS09<br>Dgr | H302<br>H318<br>H317<br>H411 | | | |
| 611-038-00-8 | trisodium 1-hydroxynaphthalene-2-azo-4'(5',5"-dimethylbiphenyl)-4"-azo(4"-phenylsulfonyloxybenzene)- 2',2",4-trisulfonate | 406-820-9 | — | Eye Irrit. 2 | H319 | GHS07<br>Wng | H319 | | | |
| 611-039-00-3 | 7-[((4,6-dichloro-1,3,5-triazin-2-yl)amino)-4-hydroxy-3-(4-((2-sulfoxy)ethyl)sulfonyl)phenylazo]naphthalene-2-sulfonic acid | 407-050-6 | 117715-57-8 | Skin Sens. 1 | H317 | GHS07<br>Wng | H317 | | | |
| 611-040-00-9 | 3-(5-acetylamino-4-(4-[4,6-bis(3-diethylaminopropylamino)-1,3,5-triazin-2-ylamino]phenylazo)-2-(2-methoxyethoxy)phenylazo)-6-amino-4-hydroxy-2-naphthalenesulfonic acid | 407-670-7 | 115099-58-6 | Aquatic Acute 1<br>Aquatic Chronic 1 | H400<br>H410 | GHS09<br>Wng | H410 | | | |
| 611-041-00-4 | 2-[[4[[4,6-bis[[3-(diethylamino)propyl]amino]-1,3,5-triazine-2-yl]amino]phenyl]azo]-*N*-(2,3-dihydro-2-oxo-1*H*-benzimidazol-5-yl)-3-oxobutanamide | 407-680-1 | 98809-11-1 | Eye Dam. 1<br>Skin Sens. 1<br>Aquatic Chronic 2 | H318<br>H317<br>H411 | GHS05<br>GHS07<br>GHS09<br>Dgr | H318<br>H317<br>H411 | | | |
| 611-042-00-X | trisodium 5-amino-3-[5-(2-bromoacryloylamino)-2-sulfonatophenylazo]-4-hydroxy-6-(4-vinylsulfonylphenylazo)naphthalene-2,7-disulfonate | 411-770-6 | 136213-71-3 | Aquatic Chronic 3 | H412 | — | H412 | | | |

| Индекс № | Международна химична идентификация | ЕО № | CAS № | Класификация | | Етикетиране | | | Специф. пред. концентрации, М-коефициенти | Бележки |
|---|---|---|---|---|---|---|---|---|---|---|
| | | | | Код(ове) на класа (овете) и категорията(иите) на опасност | Код(ове) на предупреждението(ята) за опасност | Кодове на пиктограмата(ите) и сигналната(ите) дума(и) | Код(ове) на предупреждението(ята) за опасност | Код(ове) на допълнителното(ите) предупреждение(я) за опасност | | |
| 611-043-00-5 | reaction mass of: trisodium *N*(1')-*N*(2):*N*(1''')-*N*(2'')-η-6-[2-amino-4-(or 6)-hydroxy-(or 4-amino-2-hydroxy)phenylazo]-6''-(1-carbaniloyl-2-hydroxyprop-1-enylazo)-5',5'''-disulfamoyl-3,3''-disulfonatobis (naphthalene-2,1'-azobenzene-1,2'-diolato-*O*(1),*O*(2'))-chromate;<br>trisodium *N*(1')-*N*(2):*N*(1''')-*N*(2'')-η-6,6''-bis (1-carbaniloyl-2-hydroxyprop-1-enylazo)-5',5'''-disulfamoyl-3,3''-disulfonatobis (naphthalene-2,1'azobenzene-1,2'-diolato-*O*(1),*O*(2'))-chromate;<br>trisodium *N*(1')-*N*(2):*N*(1''')-*N*(2'')-η-6,6''-bis [2-amino-4-(or 6)-hydroxy-(or 4-amino-2-hydroxy)phenylazo]5',5'''-disulfamoyl-3,3''-disulfonatobis(naphthalene-2,1'azobenzene-1,2'-diolato-*O*(1),*O*(2'))-chromate (2:1:1) | 402-850-1 | — | Eye Dam. 1<br>Aquatic Chronic 3 | H318<br>H412 | GHS05<br>Dgr | H318<br>H412 | | | |
| 611-044-00-0 | reaction mass of: *tert*-alkyl($C_{12}$-$C_{14}$)ammonium bis[1-[(2-hydroxy-5-nitrophenyl)azo]-2-naphthalenolato(2-)]-chromate(1-);<br>*tert*-alkyl($C_{12}$-$C_{14}$)ammonium bis[1-[(2-hydroxy-4-nitrophenyl)azo]-2-naphthalenolato(2-)]-chromate(1-);<br>*tert*-alkyl($C_{12}$-$C_{14}$)ammonium bis[1-[[5-(1,1-dimethylpropyl)-2-hydroxy-3-nitrophenyl] azo]-2-naphthalenolato(2-)]-chromate(1-);<br>*tert*-alkyl($C_{12}$-$C_{14}$)ammonium [[1-[(2-hydroxy-5-nitrophenyl)azo]-2-naphthalenolato(2-)]-[1-[(2-hydroxy-5-nitrophenyl)azo]-2-naphthalenolato(2-)]]-chromate(1-);<br>*tert*-alkyl($C_{12}$-$C_{14}$)ammonium [[1-[[5-(1,1-dimethylpropyl)-2-hydroxy-3-nitrophenyl] azo]-2-naphthalenolato(2-)]-[1-[(2-hydroxy-5-nitrophenyl)azo]-2-naphthalenolato(2-)]]-chromate(1-);<br>*tert*-alkyl($C_{12}$-$C_{14}$)ammonium ((1-(4(or 5)-nitro-2-oxidophenylazo)-2-naphtholato)(1-(3-nitro-2-oxido-5-pentylphenylazo)-2-naphtholato))chromate(1-) | 403-720-7 | 117527-94-3 | Aquatic Chronic 2 | H411 | GHS09 | H411 | | | |
| 611-045-00-6 | 2-[4-[*N*-(4-acetoxybutyl)-*N*-ethyl]amino-2-methylphenylazo]-3-acetyl-5-nitrothiophene | 404-830-8 | — | Aquatic Chronic 4 | H413 | — | H413 | | | |

| Индекс № | Международна химична идентификация | ЕО № | CAS № | Класификация | | Етикетиране | | | Специф. пред. концентрации, М-коефициенти | Бележки |
|---|---|---|---|---|---|---|---|---|---|---|
| | | | | Код(ове) на класа (овете) и категорията(иите) на опасност | Код(ове) на предупреждението(ята) за опасност | Кодове на пиктограмата(ите) и сигналната(ите) дума(и) | Код(ове) на предупреждението(ята) за опасност | Код(ове) на допълнителното(ите) предупреждение(я) за опасност | | |
| 611-046-00-1 | 4,4'-diamino-2-methylazobenzene | 407-590-2 | 43151-99-1 | Acute Tox. 3 (*)<br>STOT RE 2 (*)<br>Skin Sens. 1<br>Aquatic Acute 1<br>Aquatic Chronic 1 | H301<br>H373 (**)<br>H317<br>H400<br>H410 | GHS06<br>GHS08<br>GHS09<br>Dgr | H301<br>H373 (**)<br>H317<br>H410 | | | |
| 611-047-00-7 | reaction mass of: 2-[[4-[*N*-ethyl-*N*-(2-acetoxyethyl)amino]phenyl]azo]-5,6-dichlorobenzothiazole;<br>2-[[4-[*N*-ethyl-*N*-(2-acetoxyethyl)amino]phenyl]azo]-6,7-dichlorobenzothiazole (1:1) | 407-890-3 | 111381-11-4 | Aquatic Chronic 4 | H413 | — | H413 | | | |
| 611-048-00-2 | reaction mass of: 2-[[4-[bis(2-acetoxyethyl)amino]phenyl]azo]-5,6-dichlorobenzothiazole;<br>2-[[4-[bis(2-acetoxyethyl)amino]phenyl]azo]-6,7-dichlorobenzothiazole (1:1) | 407-900-6 | 111381-12-5 | Aquatic Chronic 4 | H413 | — | H413 | | | |
| 611-049-00-8 | reaction mass of 7-[4-(3-diethylaminopropylamino)-6-(3-diethylammoniopropylamino)-1,3,5-triazin-2-ylamino]-4-hydroxy-3-(4-phenylazophenylazo)-naphthalene-2-sulfonate, acetic acid, lactic acid (2:1:1) | 408-000-6 | 118658-98-3 | STOT RE 2 (*)<br>Skin Sens. 1<br>Aquatic Chronic 3 | H373 (**)<br>H317<br>H412 | GHS08<br>Wng | H373 (**)<br>H317<br>H412 | | | |
| 611-051-00-9 | 2-(4-(*N*-ethyl-*N*-(2-hydroxy)ethyl)amino-2-methylphenyl)azo-6-methoxy-3-methylbenzothiazolium chloride | 411-110-7 | 136213-74-6 | Aquatic Acute 1<br>Aquatic Chronic 1 | H400<br>H410 | GHS09<br>Wng | H410 | | | |
| 611-052-00-4 | monosodium aqua-[5-[[2,4-dihydroxy-5-[(2-hydroxy-3,5-dinitrophenyl)azo]phenyl]azo]-2-naphthalensulfonate], iron complex | 400-720-9 | — | Aquatic Chronic 3 | H412 | — | H412 | | | |
| 611-053-00-X | 2,2'-azobis[2-methylpropionamidine] dihydrochloride | 221-070-0 | 2997-92-4 | Acute Tox. 4 (*)<br>Skin Sens. 1 | H302<br>H317 | GHS07<br>Wng | H302<br>H317 | | | |
| 611-055-00-0 | C.I. Disperse Yellow 3;<br>*N*-[4-[(2-hydroxy-5-methylphenyl)azo]phenyl]acetamide | 220-600-8 | 2832-40-8 | Carc. 2<br>Skin Sens. 1 | H351<br>H317 | GHS08<br>GHS07<br>Wng | H351<br>H317 | | | |

| Индекс № | Международна химична идентификация | ЕО № | CAS № | Класификация | | Етикетиране | | | Специф. пред. концентрации, М-коефициенти | Бележки |
|---|---|---|---|---|---|---|---|---|---|---|
| | | | | Код(ове) на класа (овете) и категорията(иите) на опасност | Код(ове) на предупреждението(ята) за опасност | Кодове на пиктограмата(ите) и сигналната(ите) дума(и) | Код(ове) на предупреждението(ята) за опасност | Код(ове) на допълнителното(ите) предупреждение(я) за опасност | | |
| 611-056-00-6 | C.I. Solvent Yellow 14;<br>1-phenylazo-2-naphthol | 212-668-2 | 842-07-9 | Carc. 2<br>Muta. 2<br>Skin Sens. 1<br>Aquatic Chronic 4 | H351<br>H341<br>H317<br>H413 | GHS08<br>GHS07<br>Wng | H351<br>H341<br>H317<br>H413 | | | |
| 611-057-00-1 | 6-hydroxy-1-(3-isopropoxypropyl)-4-methyl-2-oxo-5-[4-(phenylazo)phenylazo]-1,2-dihydro-3-pyridinecarbonitrile | 400-340-3 | 85136-74-9 | Carc. 1B<br>Aquatic Chronic 4 | H350<br>H413 | GHS08<br>Wng | H350<br>H413 | | | |
| 611-058-00-7 | (6-(4-hydroxy-3-(2-methoxyphenylazo)-2-sulfonato-7-naphthylamino)-1,3,5-triazin-2,4-diyl)bis[(amino-1-methylethyl)ammonium] formate | 402-060-7 | 108225-03-2 | Carc. 1B<br>Eye Dam. 1<br>Aquatic Chronic 2 | H350<br>H318<br>H411 | GHS08<br>GHS05<br>GHS09<br>Dgr | H350<br>H318<br>H411 | | | |
| 611-059-00-2 | octasodium 2-(6-(4-chloro-6-(3-(*N*-methyl-*N*-(4-chloro-6-(3,5-disulfonato-2-naphthylazo)-1-hydroxy-6-naphthylamino)-1,3,5-triazin-2-yl)aminomethyl)phenylamino)-1,3,5-triazin-2-ylamino)-3,5-disulfonato-1-hydroxy-2-naphthylazo)naphthalene-1,5-disulfonate | 412-960-1 | 148878-21-1 | Eye Dam. 1<br>Skin Sens. 1<br>Aquatic Chronic 3 | H318<br>H317<br>H412 | GHS05<br>GHS07<br>Dgr | H318<br>H317<br>H412 | | | |
| 611-060-00-8 | reaction mass of: sodium 5-[8-[4-[4-[4-[7-(3,5-dicarboxylatophenylazo)-8-hydroxy-3,6-disulfonatonaphthalen-1-ylamino]-6-hydroxy-1,3,5-triazin-2-yl]-2,5-dimethylpiperazin-1-yl]-6-hydroxy-1,3,5-triazin-2-ylamino]-1-hydroxy-3,6-disulfonatonaphthalen-2-ylazo]-isophthalate;<br>ammonium 5-[8-[4-[4-[4-[7-(3,5-dicarboxylatophenylazo)-8-hydroxy-3,6-disulfonatonaphthalen-1-ylamino]-6-hydroxy-1,3,5-triazin-2-yl]-2,5-dimethylpiperazin-1-yl]-6-hydroxy-1,3,5-triazin-2-ylamino]-1-hydroxy-3,6-disulfonatonaphthalen-2-ylazo]-isophthalate;<br>5-[8-[4-[4-[4-[7-(3,5-dicarboxylatophenylazo)-8-hydroxy-3,6-disulfonatonaphthalen-1-ylamino]-6-hydroxy-1,3,5-triazin-2-yl]-2,5-dimethylpiperazin-1-yl]-6-hydroxy-1,3,5-triazin-2-ylamino]-1-hydroxy-3,6-disulfonaphthalen-2-ylazo]-isophthalic acid | 413-180-4 | 187285-15-0 | Eye Dam. 1 | H318 | GHS05<br>Dgr | H318 | | | |

| Индекс № | Международна химична идентификация | ЕО № | CAS № | Класификация | | Етикетиране | | | Специф. пред. концентрации, М-коефициенти | Бележки |
|---|---|---|---|---|---|---|---|---|---|---|
| | | | | Код(ове) на класа (овете) и категорията(иите) на опасност | Код(ове) на предупреждението(ята) за опасност | Кодове на пиктограмата(ите) и сигналната(ите) дума(и) | Код(ове) на предупреждението(ята) за опасност | Код(ове) на допълнителното(ите) предупреждение(я) за опасност | | |
| 611-061-00-3 | disodium 5-[5-[4-(5-chloro-2,6-difluoropyrimidin-4-ylamino)benzamido]-2-sulfonatophenylazo]-1-ethyl-6-hydroxy-4-methyl-2-oxo-3-pyridylmethylsulfonate | 412-530-3 | — | Eye Dam. 1<br>Skin Sens. 1 | H318<br>H317 | GHS05<br>GHS07<br>Dgr | H318<br>H317 | | | |
| 611-062-00-9 | octasodium 2-(8-(4-chloro-6-(3-((4-chloro-6-(3,6-disulfonato-2-(1,5-disulfonatonaphthalen-2-ylazo)-1-hydroxynaphthalen-8-ylamino)-1,3,5-triazin-2-yl)aminomethyl)phenylamino)-1,3,5-triazin-2-ylamino)-3,6-disulfonato-1-hydroxynaphthalen-2-ylazo)naphthalene-1,5-disulfonate | 413-550-5 | — | Skin Irrit. 2<br>Eye Dam. 1 | H315<br>H318 | GHS05<br>Dgr | H315<br>H318 | | | |
| 611-063-00-4 | trisodium [4'-(8-acetylamino-3,6-disulfonato-2-naphthylazo)-4''-(6-benzoylamino-3-sulfonato-2-naphthylazo)-biphenyl-1,3',3'',1'''-tetraolato-O,O',O'',O''']copper(II) | 413-590-3 | 164058-22-4 | Carc. 1B | H350 | GHS08<br>Dgr | H350 | | | |
| 611-064-00-X | 4-(3,4-dichlorophenylazo)-2,6-di-*sec*-butylphenol | 410-600-8 | 124719-26-2 | STOT RE 2 (*)<br>Skin Irrit. 2<br>Aquatic Acute 1<br>Aquatic Chronic 1 | H373 (**)<br>H315<br>H400<br>H410 | GHS08<br>GHS07<br>GHS09<br>Wng | H373 (**)<br>H315<br>H410 | | | |
| 611-065-00-5 | 4-(4-nitrophenylazo)-2,6-di-*sec*-butyl-phenol | 410-610-2 | 111850-24-9 | STOT RE 2 (*)<br>Eye Irrit. 2<br>Skin Irrit. 2<br>Skin Sens. 1<br>Aquatic Acute 1<br>Aquatic Chronic 1 | H373 (**)<br>H319<br>H315<br>H317<br>H400<br>H410 | GHS08<br>GHS07<br>GHS09<br>Wng | H373 (**)<br>H319<br>H315<br>H317<br>H410 | | | |
| 611-066-00-0 | tetrasodium 5-[4-chloro-6-(*N*-ethyl-anilino)-1,3,5-triazin-2-ylamino]-4-hydroxy-3-(1,5-disulfonatonaphthalen-2-ylazo)-naphthalene-2,7-disulfonate | 411-540-5 | 130201-57-9 | Eye Dam. 1<br>Skin Sens. 1<br>Aquatic Chronic 2 | H318<br>H317<br>H411 | GHS05<br>GHS07<br>GHS09<br>Dgr | H318<br>H317<br>H411 | | | |

| Индекс № | Международна химична идентификация | ЕО № | CAS № | Класификация | | Етикетиране | | | Специф. пред. концентрации, М-коефициенти | Бележки |
|---|---|---|---|---|---|---|---|---|---|---|
| | | | | Код(ове) на класа (овете) и категорията(иите) на опасност | Код(ове) на предупреждението(ята) за опасност | Кодове на пиктограмата(ите) и сигналната(ите) дума(и) | Код(ове) на предупреждението(ята) за опасност | Код(ове) на допълнителното(ите) предупреждение(я) за опасност | | |
| 611-067-00-6 | reaction mass of: bis(tris(2-(2-hydroxy(1-methyl)ethoxy)ethyl)ammonium) 7-anilino-4-hydroxy-3-(2-methoxy-5-methyl-4-(4-sulfonatophenylazo)phenylazo)naphthalene-2-sulfonate;<br>bis(tris(2-(2-hydroxy(2-methyl)ethoxy)ethyl) ammonium) 7-anilino-4-hydroxy-3-(2-methoxy-5-methyl-4-(4-sulfonatophenylazo) phenylazo)naphthalene-2-sulfonate | 406-910-8 | — | Acute Tox. 4 (*)<br>Eye Dam. 1<br>Aquatic Chronic 3 | H302<br>H318<br>H412 | GHS05<br>GHS07<br>Dgr | H302<br>H318<br>H412 | | | |
| 611-068-00-1 | tetrasodium 4-amino-3,6-bis(5-[4-chloro-6-(2-hydroxyethylamino)-1,3,5-triazin-2-ylamino]-2-sulfonatophenylazo)-5-hydroxy-naphthalene-2,7-disulfonate | 400-690-7 | 85665-98-1 | Aquatic Chronic 2 | H411 | GHS09 | H411 | | | |
| 611-069-00-7 | *N,N*-di-[poly(oxyethylene)-co-poly(oxypropylene)]-4-[(3,5-dicyano-4-methyl-2-thienyl) azo)]-3-methylaniline | 413-380-1 | — | Aquatic Chronic 2 | H411 | GHS09 | H411 | | | |
| 611-070-00-2 | reaction mass of: disodium (6-(4-anisidino)-3-sulfonato-2-(3,5-dinitro-2-oxidophenylazo)-1-naphtholato)(1-(5-chloro-2-oxidophenylazo)-2-naphtholato)chromate(1-);<br>trisodium bis(5-(4-anisidino)-3-sulfonato-2-(3,5-dinitro-2-oxidophenylazo)-1-naphtholato)chromate(1-) | 405-665-4 | — | Skin Sens. 1<br>Aquatic Acute 1<br>Aquatic Chronic 1 | H317<br>H400<br>H410 | GHS07<br>GHS09<br>Wng | H317<br>H410 | | | |
| 611-071-00-8 | tris(tetramethylammonium) 5-hydroxy-1-(4-sulphonatophenyl)-4-(4-sulphonatophenylazo)pyrazole-3-carboxylate | 406-073-9 | 131013-81-5 | Acute Tox. 3 (*)<br>Aquatic Chronic 3 | H301<br>H412 | GHS06<br>Dgr | H301<br>H412 | | | |
| 611-072-00-3 | 2,4-bis[2,2'-[2-(*N,N*-dimethylamino)ethyloxycarbonyl]phenylazo]-1,3-dihydroxybenzene, dihydrochloride | 407-010-8 | 118208-02-9 | Acute Tox. 4 (*)<br>Eye Dam. 1<br>Aquatic Chronic 2 | H302<br>H318<br>H411 | GHS05<br>GHS07<br>GHS09<br>Dgr | H302<br>H318<br>H411 | | | |
| 611-073-00-9 | dimethyl 3,3'-(*N*-(4-(4-bromo-2,6-dicyanophenylazo)-3-hydroxyphenyl)imino) dipropionate | 407-310-9 | 122630-55-1 | Aquatic Chronic 4 | H413 | — | H413 | | | |

| Индекс № | Международна химична идентификация | ЕО № | CAS № | Класификация | | Етикетиране | | | Специф. пред. концентрации, М-коефициенти | Бележки |
|---|---|---|---|---|---|---|---|---|---|---|
| | | | | Код(ове) на класа (овете) и категорията(иите) на опасност | Код(ове) на предупреждението(ята) за опасност | Кодове на пиктограмата(ите) и сигналната(ите) дума(и) | Код(ове) на предупреждението(ята) за опасност | Код(ове) на допълнителното(ите) предупреждение(я) за опасност | | |
| 611-074-00-4 | reaction mass of: sodium/potassium (3-(4-(5-(5-chloro-2,6-difluoropyrimidin-4-ylamino)-2-methoxy-3-sulfonatophenylazo)-2-oxidophenylazo)-2,5,7-trisulfonato-4-naphtholato)copper(II);<br>sodium/potassium (3-(4-(5-(5-chloro-4,6-difluoropyrimidin-2-ylamino)-2-methoxy-3-sulfonatophenylazo)-2-oxidophenylazo)-2,5,7-trisulfonato-4-naphtholato)copper(II) | 407-100-7 | — | Skin Sens. 1 | H317 | GHS07<br>Wng | H317 | | | |
| 611-075-00-X | reaction mass of: tris(3,5,5-trimethylhexylammonium) 4-amino-3-(4-(4-(2-amino-4-hydroxyphenylazo)anilino)-3-sulfonatophenylazo)-5,6-dihydro-5-oxo-6-phenylhydrazononaphthalene-2,7-disulfonate;<br>tris(3,5,5-trimethylhexylammonium) 4-amino-3-(4-(4-(4-amino-2-hydroxyphenylazo)anilino)-3-sulfonatophenylazo)-5,6-dihydro-5-oxo-6-phenylhydrazononaphthalene-2,7-disulfonate (2:1) | 406-000-0 | — | Eye Dam. 1<br>Aquatic Chronic 2 | H318<br>H411 | GHS05<br>GHS09<br>Dgr | H318<br>H411 | | | |
| 611-076-00-5 | 3-(2,6-dichloro-4-nitrophenylazo)-1-methyl-2-phenylindole | 406-280-4 | 117584-16-4 | Aquatic Acute 1<br>Aquatic Chronic 1 | H400<br>H410 | GHS09<br>Wng | H410 | | | |
| 611-077-00-0 | dilithium disodium (5,5'-diamino-(μ-4,4'-dihydroxy-1:2-κ-2,O4,O4',-3,3'-[3,3'-dihydroxy-1:2-κ-2-O3,O3'-biphenyl-4,4'-ylenebisazo-1:2-(N3,N4-η:N3',N4'-η)]-dinaphthalene-2,7-disulfonato(8)))dicuprate(2-) | 407-230-4 | 126637-70-5 | Acute Tox. 4 (*)<br>Skin Sens. 1 | H302<br>H317 | GHS07<br>Wng | H302<br>H317 | | | |
| 611-078-00-6 | (2,2'-(3,3'-dioxidobiphenyl-4,4'-diyldiazo)bis(6-(4-(3-(diethylamino)propylamino)-6-(3-(diethylammonio)propylamino)-1,3,5-triazin-2-ylamino)-3-sulfonato-1-naphtholato))dicopper(II) acetate lactate | 407-240-9 | 159604-94-1 | Skin Sens. 1<br>Aquatic Chronic 2 | H317<br>H411 | GHS07<br>GHS09<br>Wng | H317<br>H411 | | | |
| 611-079-00-1 | disodium 7-[4-chloro-6-(*N*-ethyl-*o*-toluidino)-1,3,5-triazin-2-ylamino]-4-hydroxy-3-(4-methoxy-2-sulfonatophenylazo)-2-naphthalenesulfonate | 410-390-8 | 147703-64-8 | Eye Dam. 1 | H318 | GHS05<br>Dgr | H318 | | | |
| 611-080-00-7 | sodium 3-(2-acetamido-4-(4-(2-hydroxybutoxy)phenylazo)phenylazo)benzenesulfonate | 410-150-2 | 147703-65-9 | Skin Sens. 1 | H317 | GHS07<br>Wng | H317 | | | |

| Индекс № | Международна химична идентификация | ЕО № | CAS № | Класификация | | Етикетиране | | | Специф. пред. концентрации, М-коефициенти | Бележки |
|---|---|---|---|---|---|---|---|---|---|---|
| | | | | Код(ове) на класа (овете) и категорията(иите) на опасност | Код(ове) на предупреждението(ята) за опасност | Кодове на пиктограмата(ите) и сигналната(ите) дума(и) | Код(ове) на предупреждението(ята) за опасност | Код(ове) на допълнителното(ите) предупреждение(я) за опасност | | |
| 611-081-00-2 | tetrasodium [7-(2,5-dihydroxy-KO2-7-sulfonato-6-[4-(2,5,6-trichloro-pyrimidin-4-ylamino)phenylazo]-(N1,N7-N)-1-naphthylazo)-8-hydroxy-KO8-naphthalene-1,3,5-trisulfonato(6-)]cuprate(II) | 411-470-5 | 141048-13-7 | Skin Sens. 1<br>Aquatic Chronic 3 | H317<br>H412 | GHS07<br>Wng | H317<br>H412 | | | |
| 611-082-00-8 | reaction mass of: pentasodium bis(1-(3(or 5)-(4-anilino-3-sulfonatophenylazo)-4-hydroxy-2-oxidophenylazo)-6-nitro-4-sulfonato-2-naphtholato)ferrate(1-);<br>pentasodium [(1-(3-(4-anilino-3-sulfonatophenylazo)-4-hydroxy-2-oxidophenylazo)-6-nitro-4-sulfonato-2-naphtholato)-(5-(4-anilino-3-sulfonatophenylazo)-4-hydroxy-2-oxidophenylazo)-6-nitro-4-sulfonato-2-naphtholato]ferrate(1-) | 407-570-3 | — | Aquatic Chronic 2 | H411 | GHS09 | H411 | | | |
| 611-083-00-3 | reaction mass of: 2-[*N*-ethyl-4-[(5,6-dichlorobenzothiazol-2-yl)azo]-*m*-toludino]ethyl acetate;<br>2-[*N*-ethyl-4-[(6,7-dichlorobenzothiazol-2-yl)azo]-*m*-toludino]ethyl acetate (1:1) | 411-560-4 | — | STOT RE 1<br>Skin Sens. 1<br>Aquatic Chronic 2 | H372 (**)<br>H317<br>H411 | GHS08<br>GHS07<br>GHS09<br>Dgr | H372 (**)<br>H317<br>H411 | | | |
| 611-084-00-9 | reaction mass of: *N*-(4-chlorophenyl)-4-(2,5-dichloro-4-(dimethylsulfamoyl)phenylazo)-3-hydroxy-2-naphthalenecarboxamide;<br>*N*-(4-chlorophenyl)-4-(2,5-dichloro-4-(methylsulfamoyl)phenylazo)-3-hydroxy-2-naphthalenecarboxamide | 412-550-2 | — | Aquatic Chronic 4 | H413 | — | H413 | | | |
| 611-085-00-4 | reaction mass of: 3-cyano-5-(2-cyano-4-nitro-phenylazo)-2-(2-hydroxy-ethylamino)-4-methyl-6-[3-(2-phenoxyethoxy)propylamino]pyridine;<br>3-cyano-5-(2-cyano-4-nitro-phenylazo)-6-(2-hydroxy-ethylamino)-4-methyl-2-[3-(2-phenoxyethoxy)propylamino]pyridine;<br>3-cyano-5-(2-cyano-4-nitro-phenylazo)-2-amino-4-methyl-6-[3-(3-hydroxypropoxy)propylamino]pyridine;<br>3-cyano-5-(2-cyano-4-nitro-phenylazo)-6-amino-4-methyl-2-[3-(3-methoxypropoxy)propylamino]pyridine | 411-880-4 | — | Skin Sens. 1<br>Aquatic Chronic 2 | H317<br>H411 | GHS07<br>GHS09<br>Wng | H317<br>H411 | | | |

| Индекс № | Международна химична идентификация | ЕО № | CAS № | Класификация | | Етикетиране | | | Специф. пред. концентрации, М-коефициенти | Бележки |
|---|---|---|---|---|---|---|---|---|---|---|
| | | | | Код(ове) на класа (овете) и категорията(иите) на опасност | Код(ове) на предупреждението(ята) за опасност | Кодове на пиктограмата(ите) и сигналната(ите) дума(и) | Код(ове) на предупреждението(ята) за опасност | Код(ове) на допълнителното(ите) предупреждение(я) за опасност | | |
| 611-086-00-X | monolithium 5-[[2,4-dihydroxy-5-[(2-hydroxy-3,5-dinitrophenyl)azo]phenyl]azo]-2-naphthalenesulfonate], iron complex, monohydrate | 411-360-7 | — | Aquatic Chronic 3 | H412 | — | H412 | | | |
| 611-087-00-5 | reaction mass of: 3-((5-cyano-1,6-dihydro-1,4-dimethyl-2-hydroxyl-6-oxo-3-pyridinyl) azo)-benzoyloxy-2-phenoxyethane; 3-((5-cyano-1,6-dihydro-1,4-dimethyl-2-hydroxy-6-oxo-3-pyridinyl)azo)-benzoyloxy-2-ethyloxy-2-(ethylphenol) | 411-710-9 | — | Aquatic Chronic 4 | H413 | — | H413 | | | |
| 611-088-00-0 | reaction mass of: trilithium 4-amino-3-((4-((4-((2-amino-4-hydroxyphenyl)azo)phenyl) amino)-3-sulfophenyl)azo)-5-hydroxy-6-(phenylazo)naphthalene-2,7-disulfonate; trilithium 4-amino-3-((4-((4-((4-amino-2-hydroxyphenyl)azo)phenyl)amino)-3-sulfophenyl)azo)-5-hydroxy-6-(phenylazo) naphthalene-2,7-disulfonate | 411-890-9 | — | Acute Tox. 4 (*)<br>Eye Dam. 1<br>Aquatic Chronic 3 | H302<br>H318<br>H412 | GHS05<br>GHS07<br>Dgr | H302<br>H318<br>H412 | | | |
| 611-089-00-6 | 2-((4-(ethyl-(2-hydroxyethyl)amino)-2-methylphenyl)azo)-6-methoxy-3-methyl-benzothiazolium methylsulfate | 411-100-2 | 136213-73-5 | STOT RE 2 (*)<br>Skin Sens. 1<br>Aquatic Acute 1<br>Aquatic Chronic 1 | H373 (**)<br>H317<br>H400<br>H410 | GHS08<br>GHS07<br>GHS09<br>Wng | H373 (**)<br>H317<br>H410 | | | |
| 611-090-00-1 | 2,5-dibutoxy-4-(morpholin-4-yl)benzenediazonium 4-methylbenzenesulfonate | 413-290-2 | 93672-52-7 | Self-react. C<br>Acute Tox. 4 (*)<br>Eye Dam. 1<br>Skin Sens. 1<br>Aquatic Chronic 3 | H242<br>H302<br>H318<br>H317<br>H412 | GHS02<br>GHS05<br>GHS07<br>Dgr | H242<br>H302<br>H318<br>H317<br>H412 | | | T |
| 611-091-00-7 | sodium (1,0-1,95)/lithium (0,05-1) 5-((5-((5-chloro-6-fluoro-pyrimidin-4-yl)amino)-2-sulfonatophenyl)azo)-1,2-dihydro-6-hydroxy-1,4-dimethyl-2-oxo-3-pyridinemethylsulfonate | 413-470-0 | 134595-59-8 | Skin Sens. 1 | H317 | GHS07<br>Wng | H317 | | | |

| Индекс № | Международна химична идентификация | ЕО № | CAS № | Класификация | | Етикетиране | | | Специф. пред. концентрации, М-коефициенти | Бележки |
|---|---|---|---|---|---|---|---|---|---|---|
| | | | | Код(ове) на класа (овете) и категорията(иите) на опасност | Код(ове) на предупреждението(ята) за опасност | Кодове на пиктограмата(ите) и сигналната(ите) дума(и) | Код(ове) на предупреждението(ята) за опасност | Код(ове) на допълнителното(ите) предупреждение(я) за опасност | | |
| 611-092-00-2 | *tert*-(dodecyl/tetradecyl)-ammonium bis(3-(4-((5-(1,1-dimethyl-propyl)-2-hydroxy-3-nitrophenyl)azo)-3-methyl-5-hydroxy-(1*H*) pyrazol-1-yl)benzenesulfonamidato)chromate | 413-210-6 | — | Aquatic Chronic 2 | H411 | GHS09 | H411 | | | |
| 611-093-00-8 | sodium 2-(4-(4-fluoro-6-(2-sulfo-ethylamino)-[1,3,5]triazin-2-ylamino)-2-ureido-phenylazo)-5-(4-sulfophenylazo)benzene-1-sulfonate | 410-770-3 | 146177-84-6 | Skin Sens. 1 | H317 | GHS07<br>Wng | H317 | | | |
| 611-094-00-3 | reaction mass of: 2-[2-acetylamino-4-[*N*,*N*-bis[2-ethoxy-carbonyloxy)ethyl]amino]phenylazo]-5,6-dichloro-1,3-benzothiazole;<br>2-[2-acetylamino-4-[*N*,*N*-bis[2-ethoxy-carbonyloxy)ethyl]amino]phenylazo]-6,7-dichloro-1,3-benzotriazole (1:1) | 411-600-0 | 143145-93-1 | Aquatic Chronic 4 | H413 | — | H413 | | | |
| 611-095-00-9 | hexasodium 1,1'-[(1-amino-8-hydroxy-3,6-disulfonate-2,7-naphthalenediyl)bis(azo(4-sulfonate-1,3-phenyl)imino[6-[(4-chloro-3-sulfonatophenyl)amino]-1,3,5-triazin-2,4-diyl]]]bis[3-carboxypyridinium] dihydroxide | 412-240-7 | 89797-03-5 | Aquatic Chronic 2 | H411 | GHS09 | H411 | | | |
| 611-096-00-4 | methyl *N*-[3-acetylamino)-4-(2-cyano-4-nitrophenylazo)phenyl]-*N*-[(1-methoxy)acetyl]glycinate | 413-040-2 | 149850-30-6 | Skin Sens. 1 | H317 | GHS07<br>Wng | H317 | | | |
| 611-097-00-X | reaction mass of iron complexes of: 1,3-dihydroxy-4-[(5-phenylaminosulfonyl)-2-hydroxyphenylazo]-*n*-(5-amino-sulfonyl-2-hydroxyphenylazo)benzene and: 1,3-dihydroxy-4-[(5-phenylaminosulfonyl)-2-hydroxyphenylazo]-*n*-[4-(4-nitro-2-sulfophenylamino)phenylazo]benzene (*n*=2,5,6) | 414-150-3 | — | Skin Sens. 1<br>Aquatic Chronic 2 | H317<br>H411 | GHS07<br>GHS09<br>Wng | H317<br>H411 | | | |
| 611-098-00-5 | tetrakis(tetramethylammonium)3,3'-(6-(2-hydroxyethylamino)1,3,5-triazine-2,4-diyl-bisimino(2-methyl-4,1-phenyleneazo))bis-naphthalene-1,5-disulfonate | 405-950-3 | 131013-83-7 | Acute Tox. 3 (*)<br>Aquatic Chronic 3 | H301<br>H412 | GHS06<br>Dgr | H301<br>H412 | | | |
| 611-099-00-0 | (methylenebis(4,1-phenylenazo(1-(3-(dimethylamino)propyl)-1,2-dihydro-6-hydroxy-4-methyl-2-oxopyridine-5,3-diyl)))-1,1'-dipyridinium dichloride dihydrochloride | 401-500-5 | 118658-99-4 | Carc. 1B<br>Aquatic Chronic 2 | H350<br>H411 | GHS08<br>GHS09<br>Dgr | H350<br>H411 | | | |

| Индекс № | Международна химична идентификация | ЕО № | CAS № | Класификация | | Етикетиране | | | Специф. пред. концентрации, М-коефициенти | Бележки |
|---|---|---|---|---|---|---|---|---|---|---|
| | | | | Код(ове) на класа (овете) и категорията(иите) на опасност | Код(ове) на предупреждението(ята) за опасност | Кодове на пиктограмата(ите) и сигналната(ите) дума(и) | Код(ове) на предупреждението(ята) за опасност | Код(ове) на допълнителното(ите) предупреждение(я) за опасност | | |
| 611-100-00-4 | potassium sodium 3,3'-(3(or4)-methyl-1,2-phenylenebis(imino(6-chloro)-1,3,5-triazine-4,2-diylimino(2-acetamido-5-methoxy)-4,1-phenylenazo)dinaphthalene-1,5-disulfonate | 403-810-6 | 140876-13-7 | Eye Dam. 1 | H318 | GHS05<br>Dgr | H318 | | | |
| 611-101-00-X | 2'-(4-chloro-3-cyano-5-formyl-2-thienyl) azo-5'-diethylaminoacetanilide | 405-200-5 | 104366-25-8 | Skin Sens. 1 | H317 | GHS07<br>Wng | H317 | | | |
| 611-103-00-0 | trisodium (1-(3-carboxylato-2-oxido-5-sulfonatophenylazo)-5-hydroxy-7-sulfonatonaphthalen-2-amido)nickel(II) | 407-110-1 | — | Eye Dam. 1<br>Skin Sens. 1<br>Aquatic Chronic 2 | H318<br>H317<br>H411 | GHS05<br>GHS07<br>GHS09<br>Dgr | H318<br>H317<br>H411 | | | |
| 611-104-00-6 | reaction mass of: trisodium (2,4(or 2,6 or 4,6)-bis(3,5-dinitro-2-oxidophenylazo)-5-hydroxyphenolato)(2(or 4or 6)-(3,5-dinitro-2-oxidophenylazo)-5-hydroxy-4(or 2or 6)-(4-(4-nitro-2-sulfonatoanilino)phenylazo) phenolato)ferrate(1-);<br>trisodium bis(2,4(or 2,6 or 4,6)-bis(3,5-dinitro-2-oxidophenylazo)-5-hydroxyphenolato)ferrate(1-);<br>trisodium (2,4(or 2,6 or 4,6)-bis(3,5-dinitro-2-oxidophenylazo)-5-hydroxyphenolato)(2 (or 4 or 6)-(3,5-dinitro-2-oxidophenylazo)-5-hydroxy-4(or 2 or 6)-(4-nitro-2-sulfonatophenylazo)phenolato)ferrate(1-);<br>trisodium (2,4(or 2,6 or 4,6)-bis(3,5-dinitro-2-oxidophenylazo)-5-hydroxyphenolato)(2 (or 4 or 6)-(3,5-dinitro-2-oxidophenylazo)-5-hydroxy-4(or 2 or 6)-(3-sulfonatophenylazo)phenolato)ferrate(1-);<br>disodium 3,3'-(2,4-dihydroxy-1,3(or 1,5 or 3,5)-phenylenediazo)dibenzenesulfonate | 406-870-1 | — | Skin Sens. 1<br>Aquatic Chronic 2 | H317<br>H411 | GHS07<br>GHS09<br>Wng | H317<br>H411 | | | |
| 611-105-00-1 | sodium 4-(4-chloro-6-(*N*-ethylanilino)-1,3,5-triazin-2-ylamino)-2-(1-(2-chlorophenyl)-5-hydroxy-3-methyl-1*H*-pyrazol-4-ylazo)benzenesulfonate | 407-800-2 | 136213-75-7 | Skin Sens. 1<br>Aquatic Chronic 2 | H317<br>H411 | GHS07<br>GHS09<br>Wng | H317<br>H411 | | | |

| Индекс № | Международна химична идентификация | ЕО № | CAS № | Класификация | | Етикетиране | | | Специф. пред. концентрации, М-коефициенти | Бележки |
|---|---|---|---|---|---|---|---|---|---|---|
| | | | | Код(ове) на класа (овете) и категорията(иите) на опасност | Код(ове) на предупреждението(ята) за опасност | Кодове на пиктограмата(ите) и сигналната(ите) дума(и) | Код(ове) на предупреждението(ята) за опасност | Код(ове) на допълнителното(ите) предупреждение(я) за опасност | | |
| 611-106-00-7 | hexasodium 4,4'-dihydroxy-3,3'-bis[2-sulfonato-4-(4-sulfonatophenylazo)phenylazo]-7,7'[*p*-phenylenebis[imino(6-chloro-1,3,5-triazine-4,2-diyl)imino]]dinaphthalene-2-sulfonate | 410-180-6 | 157627-99-1 | Eye Dam. 1 | H318 | GHS05<br>Dgr | H318 | | | |
| 611-107-00-2 | potassium sodium 4-(4-chloro-6-(3,6-disulfonato-7-(5,8-disulfonato-naphthalen-2-ylazo)-8-hydroxy-naphthalen-1-ylamino)-1,3,5-triazin-2-ylamino)-5-hydroxy-6-(4-(2-sulfatoethanesulfonyl)-phenylazo)-naphthalene-1,7-disulfonate | 412-490-7 | — | Skin Sens. 1 | H317 | GHS07<br>Wng | H317 | | | |
| 611-108-00-8 | disodium 5-((4-((4-chloro-3-sulfonatophenyl)azo)-1-naphthyl)azo)-8-(phenylamino)-1-naphthalenesulfonate | 413-600-6 | 6527-62-4 | Aquatic Chronic 3 | H412 | — | H412 | | | |
| 611-109-00-3 | reaction products of: copper(II) sulfate and tetrasodium 2,4-bis[6-(2-methoxy-5-sulfonatophenylazo)-5-hydroxy-7-sulfonato-2-naphthylamino]-6-(2-hydroxyethylamino)-1,3,5-triazine (2:1) | 407-710-3 | — | Aquatic Chronic 2 | H411 | GHS09 | H411 | | | |
| 611-110-00-9 | tetra-sodium/lithium 4,4'-bis-(8-amino-3,6-disulfonato-1-naphthol-2-ylazo)-3-methylazobenzene | 408-210-8 | 124605-82-9 | Skin Sens. 1<br>Aquatic Chronic 2 | H317<br>H411 | GHS07<br>GHS09<br>Wng | H317<br>H411 | | | |
| 611-111-00-4 | disodium 2-[[4-(2-chloroethylsulfonyl)phenyl]-[(2-hydroxy-5-sulfo-3-[3-[2-(2-(sulfooxy)ethylsulfonyl)ethylazo]-4-sulfobenzoato(3-)cuprate(1-) | 414-230-8 | — | Skin Sens. 1 | H317 | GHS07<br>Wng | H317 | | | |
| 611-112-00-X | tetrasodium 4-hydroxy-5-[4-[3-(2-sulfatoethanesulfonyl)phenylamino]-6-morpholin-4-yl-1,3,5-triazin-2-ylamino]-3-(1-sulfonato-naphthalen-2-ylazo)naphthalene-2,7-disulfonate | 413-070-6 | — | Skin Sens. 1 | H317 | GHS07<br>Wng | H317 | | | |
| 611-113-00-5 | lithium sodium (2-(((5-((2,5-dichlorophenyl)azo)-2-hydroxyphenyl)methylene)amino)benzoato(2-))(2-((4,5-dihydro-3-methyl-5-oxo-1-phenyl-1*H*-pyrazol-4-yl)azo)-5-sulfobenzoato(3-)) chromate(2-) | 414-280-0 | 149626-00-6 | Aquatic Chronic 2 | H411 | GHS09 | H411 | | | |

| Индекс № | Международна химична идентификация | ЕО № | CAS № | Класификация | | Етикетиране | | | Специф. пред. концентрации, М-коефициенти | Бележки |
|---|---|---|---|---|---|---|---|---|---|---|
| | | | | Код(ове) на класа (овете) и категорията(иите) на опасност | Код(ове) на предупреждението(ята) за опасност | Кодове на пиктограмата(ите) и сигналната(ите) дума(и) | Код(ове) на предупреждението(ята) за опасност | Код(ове) на допълнителното(ите) предупреждение(я) за опасност | | |
| 611-114-00-0 | lithium sodium (4-((5-chloro-2-hydroxyphenyl)azo)-2,4-dihydro-5-methyl-3*H*-pyrazol-3-onato(2-))(3-((4,5-dihydro-3-methyl-1-(4-methylphenyl)-5-oxo-1*H*-pyrazol-4-yl)azo)-4-hydroxy-5-nitrobenzenesulfonato(3-)) chromate(2-) | 414-250-7 | 149564-66-9 | Acute Tox. 4 (*)<br>Eye Dam. 1<br>Aquatic Chronic 3 | H302<br>H318<br>H412 | GHS05<br>GHS07<br>Dgr | H302<br>H318<br>H412 | | | |
| 611-115-00-6 | trilithium bis(4-((4-(diethylamino)-2-hydroxyphenyl)azo)-3-hydroxy-1-naphthalenesulfonato(3-))chromate(3-) | 414-290-5 | 149564-65-8 | Acute Tox. 4 (*)<br>Aquatic Chronic 3 | H302<br>H412 | GHS07<br>Wng | H302<br>H412 | | | |
| 611-116-00-1 | reaction mass of: trisodium 5-{4-chloro-6-[2-(2,6-dichloro-5-cyanopyrimidin-4-ylamino)-propylamino]-1,3,5-triazin-2-ylamino}-4-hydroxy-3-(1-sulfonatonaphthalene-2-ylazo)-naphthalene-2,7-disulfonate;<br>trisodium 5-{4-chloro-6-[2-(2,6-dichloro-5-cyanopyrimidin-4-ylamino)-1-methyl-ethylamino]-1,3,5-triazin-2-ylamino}-4-hydroxy-3-(1-sulfonatonaphthalene-2-ylazo)-naphthalene-2,7-disulfonate;<br>trisodium 5-{4-chloro-6-[2-(4,6-dichloro-5-cyanopyrimidin-2-ylamino)-propylamino]-1,3,5-triazin-2-ylamino}-4-hydroxy-3-(1-sulfonatonaphthalen-2-ylazo)-naphthalene-2,7-disulfonate;<br>trisodium 5-{4-chloro-6-[2-(4,6-dichloro-5-cyanopyrimidin-2-ylamino)-1-methyl-ethylamino]-1,3,5-triazin-2-ylamino}-4-hydroxy-3-(1-sulfonatonaphthalen-2-ylazo)-naphthalene-2,7-disulfonate | 414-620-8 | — | Eye Dam. 1<br>Skin Sens. 1 | H318<br>H317 | GHS05<br>GHS07<br>Dgr | H318<br>H317 | | | |
| 611-117-00-7 | 1,3-bis{6-fluoro-4-[1,5-disulfo-4-(3-aminocarbonyl-1-ethyl-6-hydroxy-4-methyl-pyrid-2-on-5-ylazo)-phenyl-2-ylamino]-1,3,5-triazin-2-ylamino}propane lithium-, sodium salt | 415-100-3 | 149850-29-3 | Skin Sens. 1 | H317 | GHS07<br>Wng | H317 | | | |
| 611-118-00-2 | sodium 1,2-bis[4-[4-{4-(4-sulfophenylazo)-2-sulfophenylazo}-2-ureido-phenyl-amino]-6-fluoro-1,3,5-triazin-2-ylamino]-propane, sodium salt | 413-990-8 | | Skin Sens. 1 | H317 | GHS07<br>Wng | H317 | | | |

| Индекс № | Международна химична идентификация | ЕО № | CAS № | Класификация | | Етикетиране | | | Специф. пред. концентрации, М-коефициенти | Бележки |
|---|---|---|---|---|---|---|---|---|---|---|
| | | | | Код(ове) на класа (овете) и категорията(иите) на опасност | Код(ове) на предупреждението(ята) за опасност | Кодове на пиктограмата(ите) и сигналната(ите) дума(и) | Код(ове) на предупреждението(ята) за опасност | Код(ове) на допълнителното(ите) предупреждение(я) за опасност | | |
| 611-119-00-8 | tetrasodium 4-[4-chloro-6-(4-methyl-2-sulfophenylamino)-1,3,5-triazin-2-ylamino]-6-(4,5-dimethyl-2-sulfophenylazo)-5-hydroxy-naphthalene-2,7-disulfonate | 415-400-4 | 148878-22-2 | Eye Dam. 1<br>Skin Sens. 1 | H318<br>H317 | GHS05<br>GHS07<br>Dgr | H318<br>H317 | | | |
| 611-120-00-3 | 5-{4-[5-amino-2-[4-(2-sulfoxyethylsulfonyl) phenylazo]-4-sulfo-phenylamino]-6-chloro-1,3,5-triazin-2-ylamino}-4-hydroxy-3-(1-sulfo-naphthalen-2-ylazo)-naphthalene-2,7-disulfonicacid sodium salt | 418-340-7 | 157707-94-3 | Eye Dam. 1<br>Aquatic Chronic 3 | H318<br>H412 | GHS05<br>Dgr | H318<br>H412 | | | |
| 611-121-00-9 | main component 6 (isomer): asym. 1:2 Cr (III)-complex of: A: 3-hydroxy-4-(2-hydroxy-naphthalene-1-ylazo)naphthalene-1-sulfonic acid, Na-salt and B: 1-[2-hydroxy-5-(4-methoxy-phenylazo)phenylazo]naphthalene-2-ol;<br>main component 8 (isomer): asym. 1:2 Cr-complex of: A: 3-hydroxy-4-(2-hydroxy-naphthalene-1-ylazo)-naphthalene-1-sulfonic acid, Na-salt and B: 1-[2-hydroxy-5-(4-methoxy-phenylazo)-phenylazo]-naphthalene-2-ol | 417-280-9 | 30785-74-1 | Eye Dam. 1<br>Aquatic Acute 1<br>Aquatic Chronic 1 | H318<br>H400<br>H410 | GHS05<br>GHS09<br>Dgr | H318<br>H410 | | | |
| 611-122-00-4 | hexasodium (di[*N*-(3-(4-[5-(5-amino-3-methyl-1-phenylpyrazol-4-yl-azo)-2,4-disulfo-anilino]-6-chloro-1,3,5-triazin-2-ylamino) phenyl)-sulfamoyl](di-sulfo)-phthalocyaninato)nickel | 417-250-5 | 151436-99-6 | Eye Dam. 1<br>Skin Sens. 1 | H318<br>H317 | GHS05<br>GHS07<br>Dgr | H318<br>H317 | | | |
| 611-123-00-X | 3-(2,4-bis(4-((5-(4,6-bis(2-aminopropylamino)-1,3,5-triazin-2-ylamino)-4-hydroxy-2,7-disulfonaphthalen-3-yl)azo)phenylamino)-1,3,5-triazin-6-ylamino)propyldiethylammonium lactate | 424-310-4 | 178452-66-9 | Eye Dam. 1 | H318 | GHS05<br>Dgr | H318 | | | |

| Индекс № | Международна химична идентификация | ЕО № | CAS № | Класификация | | Етикетиране | | | Специф. пред. концентрации, М-коефициенти | Бележки |
|---|---|---|---|---|---|---|---|---|---|---|
| | | | | Код(ове) на класа (овете) и категорията(иите) на опасност | Код(ове) на предупреждението(ята) за опасност | Кодове на пиктограмата(ите) и сигналната(ите) дума(и) | Код(ове) на предупреждението(ята) за опасност | Код(ове) на допълнителното(ите) предупреждение(я) за опасност | | |
| 611-124-00-5 | reaction mass of: pentasodium 5-amino-3-(5-{4-chloro-6-[4-(2-sulfoxyethoxysulfonato)phenylamino]-1,3,5-triazin-2-ylamino}-2-sulfonatophenylazo)-6-[5-(2,3-dibromopropionylamino)-2-sulfonatophenylazo]-4-hydroxynaphthalene-2,7-disulfonate;<br>pentasodium 5-amino-6-[5-(2-bromoacryloylamino)-2-sulfonatophenylazo]-3-(5-{4-chloro-6-[4-(2-sulfoxyethoxysulfonato)phenylamino]-1,3,5-triazin-2-ylamino}-2-sulfonatophenylazo)-4-hydroxynaphthalene-2,7-disulfonate;<br>tetrasodium 5-amino-3-[5-{4-chloro-6-[4-(vinylsulfonyl)phenylamino]-1,3,5-triazin-2-ylamino}-2-sulfonatophenylazo]-6-[5-(2,3-dibromopropionylamino)-2-sulfonatophenylazo]-4-hydroxynaphthalene-2,7-disulfonate | 424-320-9 | | Eye Dam. 1<br>Aquatic Chronic 2 | H318<br>H411 | GHS05<br>GHS09<br>Dgr | H318<br>H411 | | | |
| 611-125-00-0 | reaction mass of: Disodium 6-[3-carboxy-4,5-dihydro-5-oxo-4-sulfonatophenyl)pyrazolin-4-yl-azo]-3-[2-oxido-4-(ethensulfonyl)-5-methoxyphenylazo]-4-oxidonaphthalene-2-sulfonate copper (II) complex;<br>Disodium 6-[3-carboxy-4,5-dihydro-5-oxo-4-sulfonatophenyl)pyrazolin-4-yl-azo]-3-[2-oxido-4-(2-hydroxyethylsulfonyl)-5-methoxyphenylazo]-4-oxidonaphthalene-2-sulfonate copper (II) complex | 423-940-7 | — | Eye Dam. 1<br>Aquatic Chronic 2 | H318<br>H411 | GHS05<br>GHS09<br>Dgr | H318<br>H411 | | | |
| 611-126-00-6 | 2,6-bis-(2-(4-(4-amino-phenylamino)-phenylazo)-1,3-dimethyl-3*H*-imidazolium)-4-dimethylamino-1,3,5-triazine, dichloride | 424-120-1 | 174514-06-8 | Eye Dam. 1<br>Aquatic Acute 1<br>Aquatic Chronic 1 | H318<br>H400<br>H410 | GHS05<br>GHS09<br>Dgr | H318<br>H410 | | | |
| 611-127-00-1 | pentasodium 4-amino-6-(5-(4-(2-ethyl-phenylamino)-6-(2-sulfatoethanesulfonyl)-1,3,5-triazin-2-ylamino)-2-sulfonatophenylazo)-5-hydroxy-3-(4-(2-sulfatoethanesulfonyl)phenylazo)naphthalene-2,7-disulfonate | 423-790-2 | — | Eye Dam. 1<br>Skin Sens. 1<br>Aquatic Chronic 3 | H318<br>H317<br>H412 | GHS05<br>GHS07<br>Dgr | H318<br>H317<br>H412 | | | G |

| Индекс № | Международна химична идентификация | ЕО № | CAS № | Класификация | | Етикетиране | | | Специф. пред. концентрации, М-коефициенти | Бележки |
|---|---|---|---|---|---|---|---|---|---|---|
| | | | | Код(ове) на класа (овете) и категорията(иите) на опасност | Код(ове) на предупреждението(ята) за опасност | Кодове на пиктограмата(ите) и сигналната(ите) дума(и) | Код(ове) на предупреждението(ята) за опасност | Код(ове) на допълнителното(ите) предупреждение(я) за опасност | | |
| 611-128-00-7 | *N,N'*-bis{6-chloro-4-[6-(4-vinylsulfonylphenylazo)-2,7-disulfonicacid-5-hydroxynapht-4-ylamino]-1,3,5-triazin-2-yl}-*N*-(2-hydroxyethyl)ethane-1,2-diamine, sodium salt | 419-500-9 | 171599-85-2 | Eye Dam. 1<br>Skin Sens. 1 | H318<br>H317 | GHS05<br>GHS07<br>Dgr | H318<br>H317 | | | |
| 611-129-00-2 | reaction mass of: 5-[(4-[(7-amino-1-hydroxy-3-sulfo-2-naphthyl)azo]-2,5-diethoxyphenyl)azo]-2-[(3-phosphonophenyl) azo]benzoic acid;<br>5-[(4-[(7-amino-1-hydroxy-3-sulfo-2-naphthyl)azo]-2,5-diethoxyphenyl)azo]-3-[(3-phosphonophenyl)azo]benzoic acid | 418-230-9 | 163879-69-4 | Expl. 1.3 (****)<br>Repr. 2<br>STOT RE 2 (*)<br>Skin Sens. 1<br>Aquatic Chronic 2 | H203<br>H361f (***)<br>H373 (**)<br>H317<br>H411 | GHS01<br>GHS08<br>GHS07<br>GHS09<br>Dgr | H203<br>H361f (***)<br>H373 (**)<br>H317<br>H411 | | | |
| 611-130-00-8 | tetra-ammonium 2-[6-[7-(2-carboxylatophenylazo)-8-hydroxy-3,6-disulfonato-1-naphthylamino]-4-hydroxy-1,3,5-triazin-2-ylamino]benzoate | 418-520-5 | 183130-96-3 | Eye Irrit. 2<br>Aquatic Acute 1<br>Aquatic Chronic 1 | H319<br>H400<br>H410 | GHS07<br>GHS09<br>Wng | H319<br>H410 | | | |
| 611-131-00-3 | 2-[2-hydroxy-3-(2-chlorophenyl)carbamoyl-1-naphthylazo]-7-[2-hydroxy-3-(3-methylphenyl)carbamoyl-1-naphthylazo]fluoren-9-one | 420-580-2 | 151798-26-4 | Repr. 1B<br>Aquatic Chronic 4 | H360-D (***)<br>H413 | GHS08<br>Dgr | H360D (***)<br>H413 | | | |
| 611-132-00-9 | pentasodium bis{7-[4-(1-butyl-5-cyano-1,2-dihydro-2-hydroxy-4-methyl-6-oxo-3-pyridylazo)phenylsulfonylamino]-5'-nitro-3,3'-disulfonatonaphthalene-2-azobenzene-1,2'-diolato} chromate (III) | 419-210-2 | 178452-71-6 | Eye Dam. 1<br>Aquatic Chronic 3 | H318<br>H412 | GHS05<br>Dgr | H318<br>H412 | | | |
| 611-133-00-4 | Product by process iron complex of azo dyestuffs obtained by coupling a mixture of diazotized 2-amino-1-hydroxybenzene-4-sulfanilide and 2-amino-1-hydroxybenzene-4-sulfonamide with resorcin, the obtained mixture being subsequently submitted to a second coupling reaction with a mixture of diazotized 3-aminobenzene-1-sulfonic acid (metanilic acid) and 4'-amino-4-nitro-1,1'-diphenylamine-2-sulfonic acid and metallization with ferric chloride, sodium salt | 419-260-5 | — | Eye Dam. 1<br>Aquatic Chronic 2 | H318<br>H411 | GHS05<br>GHS09<br>Dgr | H318<br>H411 | | | |

| Индекс № | Международна химична идентификация | ЕО № | CAS № | Класификация | | Етикетиране | | | Специф. пред. концентрации, М-коефициенти | Бележки |
|---|---|---|---|---|---|---|---|---|---|---|
| | | | | Код(ове) на класа (овете) и категорията(иите) на опасност | Код(ове) на предупреждението(ята) за опасност | Кодове на пиктограмата(ите) и сигналната(ите) дума(и) | Код(ове) на предупреждението(ята) за опасност | Код(ове) на допълнителното(ите) предупреждение(я) за опасност | | |
| 611-134-00-X | trisodium 2-{α[2-hydroxy-3-[4-chloro-6-[4-(2,3-dibromopropionylamino)-2-sulfonatophenylamino]-1,3,5-triazin-2-ylamino]-5-sulfonatophenylazo]-benzylidenehydrazino}-4-sulfonatobenzoate, copper complex | 423-770-3 | — | Eye Dam. 1<br>Aquatic Chronic 2 | H318<br>H411 | GHS05<br>GHS09<br>Dgr | H318<br>H411 | | | |
| 611-135-00-5 | reaction product of: 2-[[4-amino-2-ureidophenylazo]-5-[(2-(sulfooxy)ethyl)sulfonyl]]benzenesulfonic acid with 2,4,6-trifluoropyrimidine and partial hydrolysis to the corresponding vinylsulfonyl derivative, mixed potassium/sodium salt | 424-250-9 | — | Eye Dam. 1<br>Aquatic Chronic 3 | H318<br>H412 | GHS05<br>Dgr | H318<br>H412 | | | |
| 611-136-00-0 | 2-{4-(2-ammoniopropylamino)-6-[4-hydroxy-3-(5-methyl-2-methoxy-4-sulfamoylphenylazo)-2-sulfonatonaphth-7-ylamino]-1,3,5-triazin-2-ylamino}-2-aminopropyl formate | 424-260-3 | — | Repr. 2<br>Eye Dam. 1<br>Aquatic Chronic 2 | H361f (***)<br>H318<br>H411 | GHS05<br>GHS08<br>GHS09<br>Dgr | H361f (***)<br>H318<br>H411 | | | |
| 611-137-00-6 | 6-*tert*-butyl-7-chloro-3-tridecyl-7,7a-dihydro-1*H*-pyrazolo[5,1-c]-1,2,4-triazole | 419-870-1 | 159038-16-1 | Aquatic Chronic 4 | H413 | — | H413 | | | |
| 611-138-00-1 | 2-(4-aminophenyl)-6-*tert*-butyl-1*H*-pyrazolo[1,5-b][1,2,4]triazole | 415-910-7 | 152828-25-6 | Skin Sens. 1<br>Aquatic Chronic 2 | H317<br>H411 | GHS07<br>GHS09<br>Wng | H317<br>H411 | | | |
| 611-140-00-2 | azafenidin (ISO);<br>2-(2,4-dichloro-5-prop-2-ynyloxyphenyl)-5,6,7,8-tetrahydro-1,2,4-triazolo[4,3-a]pyridin-3(2*H*)-one | — | 68049-83-2 | Repr. 1B<br>STOT RE 2 (*)<br>Aquatic Acute 1<br>Aquatic Chronic 1 | H360-Df<br>H373 (**)<br>H400<br>H410 | GHS08<br>GHS09<br>Dgr | H360Df<br>H373 (**)<br>H410 | | M=1000 | |
| 612-001-00-9 | mono-methylamine; [1]<br>di-methylamine; [2]<br>tri-methylamine [3] | 200-820-0 [1]<br>204-697-4 [2]<br>200-875-0 [3] | 74-89-5 [1]<br>124-40-3 [2]<br>75-50-3 [3] | Flam. Gas 1<br>Press. Gas<br>Acute Tox. 4 (*)<br>STOT SE 3<br>Skin Irrit. 2<br>Eye Dam. 1 | H220<br>H332<br>H335<br>H315<br>H318 | GHS02<br>GHS04<br>GHS05<br>GHS07<br>Dgr | H220<br>H332<br>H335<br>H315<br>H318 | | *<br>Skin Irrit. 2; H315: C ≥ 5 %<br>Eye Dam. 1; H318: C ≥ 5 %<br>Eye Irrit. 2; H319: 0,5 % ≤ C < 5 %<br>STOT SE 3; H335: C ≥ 5 % | U<br>5 |

| Индекс № | Международна химична идентификация | ЕО № | CAS № | Класификация | | Етикетиране | | | Специф. пред. концентрации, М-коефициенти | Бележки |
|---|---|---|---|---|---|---|---|---|---|---|
| | | | | Код(ове) на класа (овете) и категорията(иите) на опасност | Код(ове) на предупреждението(ята) за опасност | Кодове на пиктограмата(ите) и сигналната(ите) дума(и) | Код(ове) на предупреждението(ята) за опасност | Код(ове) на допълнителното(ите) предупреждение(я) за опасност | | |
| 612-001-01-6 | mono-methylamine ...%; [1]<br>di-methylamine ...%; [2]<br>tri-methylamine ...% [3] | 200-820-0 [1]<br>204-697-4 [2]<br>200-875-0 [3] | 74-89-5 [1]<br>124-40-3 [2]<br>75-50-3 [3] | Flam. Liq. 1<br>Acute Tox. 4 (*)<br>Acute Tox. 4 (*)<br>Skin Corr. 1B | H224<br>H332<br>H302<br>H314 | GHS02<br>GHS05<br>GHS07<br>Dgr | H224<br>H332<br>H302<br>H314 | | *<br>STOT SE 3;<br>H335: C ≥ 5 % | B |
| 612-002-00-4 | ethylamine | 200-834-7 | 75-04-7 | Flam. Gas 1<br>Press. Gas<br>Eye Irrit. 2<br>STOT SE 3 | H220<br>H319<br>H335 | GHS02<br>GHS04<br>GHS07<br>Dgr | H220<br>H319<br>H335 | | | U |
| 612-003-00-X | diethylamine | 203-716-3 | 109-89-7 | Flam. Liq. 2<br>Acute Tox. 4 (*)<br>Acute Tox. 4 (*)<br>Acute Tox. 4 (*)<br>Skin Corr. 1A | H225<br>H332<br>H312<br>H302<br>H314 | GHS02<br>GHS05<br>GHS07<br>Dgr | H225<br>H332<br>H312<br>H302<br>H314 | | STOT SE 3;<br>H335: C ≥ 1 % | |
| 612-004-00-5 | triethylamine | 204-469-4 | 121-44-8 | Flam. Liq. 2<br>Acute Tox. 4 (*)<br>Acute Tox. 4 (*)<br>Acute Tox. 4 (*)<br>Skin Corr. 1A | H225<br>H332<br>H312<br>H302<br>H314 | GHS02<br>GHS05<br>GHS07<br>Dgr | H225<br>H332<br>H312<br>H302<br>H314 | | STOT SE 3;<br>H335: C ≥ 1 % | |
| 612-005-00-0 | butylamine | 203-699-2 | 109-73-9 | Flam. Liq. 2<br>Acute Tox. 4 (*)<br>Acute Tox. 4 (*)<br>Acute Tox. 4 (*)<br>Skin Corr. 1A | H225<br>H332<br>H312<br>H302<br>H314 | GHS02<br>GHS05<br>GHS07<br>Dgr | H225<br>H332<br>H312<br>H302<br>H314 | | STOT SE 3;<br>H335: C ≥ 1 % | |
| 612-006-00-6 | ethylenediamine;<br>1,2-diaminoethane | 203-468-6 | 107-15-3 | Flam. Liq. 3<br>Acute Tox. 4 (*)<br>Acute Tox. 4 (*)<br>Skin Corr. 1B<br>Resp. Sens. 1<br>Skin Sens. 1 | H226<br>H312<br>H302<br>H314<br>H334<br>H317 | GHS02<br>GHS08<br>GHS05<br>GHS07<br>Dgr | H226<br>H312<br>H302<br>H314<br>H334<br>H317 | | | |

| Индекс № | Международна химична идентификация | ЕО № | CAS № | Класификация | | Етикетиране | | | Специф. пред. концентрации, М-коефициенти | Бележки |
|---|---|---|---|---|---|---|---|---|---|---|
| | | | | Код(ове) на класа (овете) и категорията(иите) на опасност | Код(ове) на предупреждението(ята) за опасност | Кодове на пиктограмата(ите) и сигналната(ите) дума(и) | Код(ове) на предупреждението(ята) за опасност | Код(ове) на допълнителното(ите) предупреждение(я) за опасност | | |
| 612-007-00-1 | 2-aminopropane;<br>isopropylamine | 200-860-9 | 75-31-0 | Flam. Liq. 1<br>Eye Irrit. 2<br>STOT SE 3<br>Skin Irrit. 2 | H224<br>H319<br>H335<br>H315 | GHS02<br>GHS07<br>Dgr | H224<br>H319<br>H335<br>H315 | | | |
| 612-008-00-7 | aniline | 200-539-3 | 62-53-3 | Carc. 2<br>Muta. 2<br>Acute Tox. 3 (*)<br>Acute Tox. 3 (*)<br>Acute Tox. 3 (*)<br>STOT RE 1<br>Eye Dam. 1<br>Skin Sens. 1<br>Aquatic Acute 1 | H351<br>H341<br>H331<br>H311<br>H301<br>H372 (**)<br>H318<br>H317<br>H400 | GHS06<br>GHS08<br>GHS05<br>GHS09<br>Dgr | H351<br>H341<br>H331<br>H311<br>H301<br>H372 (**)<br>H318<br>H317<br>H400 | | *<br>STOT RE 1; H372: C ≥ 1 %<br>STOT RE 2; H373: 0,2 % ≤ C < 1 % | |
| 612-009-00-2 | salts of aniline | — | — | Carc. 2<br>Muta. 2<br>Acute Tox. 3 (*)<br>Acute Tox. 3 (*)<br>Acute Tox. 3 (*)<br>STOT RE 1<br>Eye Dam. 1<br>Skin Sens. 1<br>Aquatic Acute 1 | H351<br>H341<br>H331<br>H311<br>H301<br>H372 (**)<br>H318<br>H317<br>H400 | GHS06<br>GHS08<br>GHS05<br>GHS09<br>Dgr | H351<br>H341<br>H331<br>H311<br>H301<br>H372 (**)<br>H318<br>H317<br>H400 | | *<br>STOT RE 1; H372: C ≥ 1 %<br>STOT RE 2; H373: 0,2 % ≤ C < 1 % | A |
| 612-010-00-8 | chloroanilines (with exception of those specified elsewhere in this Annex) | — | — | Acute Tox. 3 (*)<br>Acute Tox. 3 (*)<br>Acute Tox. 3 (*)<br>STOT RE 2 (*)<br>Aquatic Acute 1<br>Aquatic Chronic 1 | H331<br>H311<br>H301<br>H373 (**)<br>H400<br>H410 | GHS06<br>GHS08<br>GHS09<br>Dgr | H331<br>H311<br>H301<br>H373 (**)<br>H410 | | | C |

| Индекс № | Международна химична идентификация | ЕО № | CAS № | Класификация | | Етикетиране | | | Специф. пред. концентрации, М-коефициенти | Бележки |
|---|---|---|---|---|---|---|---|---|---|---|
| | | | | Код(ове) на класа (овете) и категорията(иите) на опасност | Код(ове) на предупреждението(ята) за опасност | Кодове на пиктограмата(ите) и сигналната(ите) дума(и) | Код(ове) на предупреждението(ята) за опасност | Код(ове) на допълнителното(ите) предупреждение(я) за опасност | | |
| 612-011-00-3 | 4-nitrosoaniline | 211-535-6 | 659-49-4 | Acute Tox. 4 (*)<br>Acute Tox. 4 (*)<br>Acute Tox. 4 (*) | H332<br>H312<br>H302 | GHS07<br>Wng | H332<br>H312<br>H302 | | | |
| 612-012-00-9 | *o*-nitroaniline; [1]<br>*m*-nitroaniline; [2]<br>*p*-nitroaniline [3] | 201-855-4 [1]<br>202-729-1 [2]<br>202-810-1 [3] | 88-74-4 [1]<br>99-09-2 [2]<br>100-01-6 [3] | Acute Tox. 3 (*)<br>Acute Tox. 3 (*)<br>Acute Tox. 3 (*)<br>STOT RE 2 (*)<br>Aquatic Chronic 3 | H331<br>H311<br>H301<br>H373 (**)<br>H412 | GHS06<br>GHS08<br>Dgr | H331<br>H311<br>H301<br>H373 (**)<br>H412 | | | C |
| 612-013-00-4 | 3-aminobenzene sulphonic acid;<br>metanilic acid | 204-473-6 | 121-47-1 | Acute Tox. 4 (*)<br>Acute Tox. 4 (*)<br>Acute Tox. 4 (*) | H332<br>H312<br>H302 | GHS07<br>Wng | H332<br>H312<br>H302 | | | |
| 612-014-00-X | sulphanilic acid;<br>4-aminobenzenesulphonic acid | 204-482-5 | 121-57-3 | Eye Irrit. 2<br>Skin Irrit. 2<br>Skin Sens. 1 | H319<br>H315<br>H317 | GHS07<br>Wng | H319<br>H315<br>H317 | | | |
| 612-015-00-5 | *N*-methylaniline | 202-870-9 | 100-61-8 | Acute Tox. 3 (*)<br>Acute Tox. 3 (*)<br>Acute Tox. 3 (*)<br>STOT RE 2 (*)<br>Aquatic Acute 1<br>Aquatic Chronic 1 | H331<br>H311<br>H301<br>H373 (**)<br>H400<br>H410 | GHS06<br>GHS08<br>GHS09<br>Dgr | H331<br>H311<br>H301<br>H373 (**)<br>H410 | | | |
| 612-016-00-0 | *N*,*N*-dimethylaniline | 204-493-5 | 121-69-7 | Carc. 2<br>Acute Tox. 3 (*)<br>Acute Tox. 3 (*)<br>Acute Tox. 3 (*)<br>Aquatic Chronic 2 | H351<br>H331<br>H311<br>H301<br>H411 | GHS06<br>GHS08<br>GHS09<br>Dgr | H351<br>H331<br>H311<br>H301<br>H411 | | | |

| Индекс № | Международна химична идентификация | ЕО № | CAS № | Класификация | | Етикетиране | | | Специф. пред. концентрации, М-коефициенти | Бележки |
|---|---|---|---|---|---|---|---|---|---|---|
| | | | | Код(ове) на класа (овете) и категорията(иите) на опасност | Код(ове) на предупреждението(ята) за опасност | Кодове на пиктограмата(ите) и сигналната(ите) дума(и) | Код(ове) на предупреждението(ята) за опасност | Код(ове) на допълнителното(ите) предупреждение(я) за опасност | | |
| 612-017-00-6 | *N*-methyl-*N*,2,4,6-tetranitroaniline; tetryl | 207-531-9 | 479-45-8 | Expl. 1.1<br>Acute Tox. 3 (*)<br>Acute Tox. 3 (*)<br>Acute Tox. 3 (*)<br>STOT RE 2 (*) | H201<br>H331<br>H311<br>H301<br>H373 (**) | GHS01<br>GHS06<br>GHS08<br>Dgr | H201<br>H331<br>H311<br>H301<br>H373 (**) | | | |
| 612-018-00-1 | bis(2,4,6-trinitrophenyl)amine; hexyl | 205-037-8 | 131-73-7 | Expl. 1.1<br>Acute Tox. 2 (*)<br>Acute Tox. 1<br>Acute Tox. 2 (*)<br>STOT RE 2 (*)<br>Aquatic Chronic 2 | H201<br>H330<br>H310<br>H300<br>H373 (**)<br>H411 | GHS01<br>GHS06<br>GHS08<br>GHS09<br>Dgr | H201<br>H330<br>H310<br>H300<br>H373 (**)<br>H411 | | | |
| 612-019-00-7 | dipicrylamine, ammonium salt | 220-639-0 | 2844-92-0 | Expl. 1.1<br>Acute Tox. 2 (*)<br>Acute Tox. 1<br>Acute Tox. 2 (*)<br>STOT RE 2 (*)<br>Aquatic Chronic 2 | H201<br>H330<br>H310<br>H300<br>H373 (**)<br>H411 | GHS01<br>GHS06<br>GHS08<br>GHS09<br>Dgr | H201<br>H330<br>H310<br>H300<br>H373 (**)<br>H411 | EUH001 | | |
| 612-020-00-2 | 1-naphthylamine | 205-138-7 | 134-32-7 | Acute Tox. 4 (*)<br>Aquatic Chronic 2 | H302<br>H411 | GHS07<br>GHS09<br>Wng | H302<br>H411 | | | |
| 612-022-00-3 | 2-naphthylamine | 202-080-4 | 91-59-8 | Carc. 1A<br>Acute Tox. 4 (*)<br>Aquatic Chronic 2 | H350<br>H302<br>H411 | GHS08<br>GHS07<br>GHS09<br>Dgr | H350<br>H302<br>H411 | | Carc. 1A; H350: C ≥ 0,01 % | |

| Индекс № | Международна химична идентификация | ЕО № | CAS № | Класификация | | Етикетиране | | | Специф. пред. концентрации, М-коефициенти | Бележки |
|---|---|---|---|---|---|---|---|---|---|---|
| | | | | Код(ове) на класа (овете) и категорията(иите) на опасност | Код(ове) на предупреждението(ята) за опасност | Кодове на пиктограмата(ите) и сигналната(ите) дума(и) | Код(ове) на предупреждението(ята) за опасност | Код(ове) на допълнителното(ите) предупреждение(я) за опасност | | |
| 612-023-00-9 | phenylhydrazine; [1]<br>phenylhydrazinium chloride; [2]<br>phenylhydrazine hydrochloride; [3]<br>phenylhydrazinium sulphate (2:1) [4] | 202-873-5 [1]<br>200-444-7 [2]<br>248-259-0 [3]<br>257-622-2 [4] | 100-63-0 [1]<br>59-88-1 [2]<br>27140-08-5 [3]<br>52033-74-6 [4] | Carc. 1B<br>Muta. 2<br>Acute Tox. 3 (*)<br>Acute Tox. 3 (*)<br>Acute Tox. 3 (*)<br>STOT RE 1<br>Eye Irrit. 2<br>Skin Irrit. 2<br>Skin Sens. 1<br>Aquatic Acute 1 | H350<br>H341<br>H331<br>H311<br>H301<br>H372 (**)<br>H319<br>H315<br>H317<br>H400 | GHS06<br>GHS08<br>GHS09<br>Dgr | H350<br>H341<br>H331<br>H311<br>H301<br>H372 (**)<br>H319<br>H315<br>H317<br>H400 | | | |
| 612-024-00-4 | *m*-toluidine;<br>3-aminotoluene | 203-583-1 | 108-44-1 | Acute Tox. 3 (*)<br>Acute Tox. 3 (*)<br>Acute Tox. 3 (*)<br>STOT RE 2 (*)<br>Aquatic Acute 1 | H331<br>H311<br>H301<br>H373 (**)<br>H400 | GHS06<br>GHS08<br>GHS09<br>Dgr | H331<br>H311<br>H301<br>H373 (**)<br>H400 | | | |
| 612-025-00-X | nitrotoluidines, with the exception of those specified elsewhere in this Annex | — | — | Acute Tox. 3 (*)<br>Acute Tox. 3 (*)<br>Acute Tox. 3 (*)<br>STOT RE 2 (*)<br>Aquatic Chronic 2 | H331<br>H311<br>H301<br>H373 (**)<br>H411 | GHS06<br>GHS08<br>GHS09<br>Dgr | H331<br>H311<br>H301<br>H373 (**)<br>H411 | | | C |
| 612-026-00-5 | diphenylamine | 204-539-4 | 122-39-4 | Acute Tox. 3 (*)<br>Acute Tox. 3 (*)<br>Acute Tox. 3 (*)<br>STOT RE 2 (*)<br>Aquatic Acute 1<br>Aquatic Chronic 1 | H331<br>H311<br>H301<br>H373 (**)<br>H400<br>H410 | GHS06<br>GHS08<br>GHS09<br>Dgr | H331<br>H311<br>H301<br>H373 (**)<br>H410 | | | |

| Индекс № | Международна химична идентификация | ЕО № | CAS № | Класификация | | Етикетиране | | | Специф. пред. концентрации, М-коефициенти | Бележки |
|---|---|---|---|---|---|---|---|---|---|---|
| | | | | Код(ове) на класа (овете) и категорията(иите) на опасност | Код(ове) на предупреждението(ята) за опасност | Кодове на пиктограмата(ите) и сигналната(ите) дума(и) | Код(ове) на предупреждението(ята) за опасност | Код(ове) на допълнителното(ите) предупреждение(я) за опасност | | |
| 612-027-00-0 | xylidines with the exception of those specified elsewhere in this Annex; dimethyl anilines with the exception of those specified elsewhere in this Annex | — | — | Acute Tox. 3 (*)<br>Acute Tox. 3 (*)<br>Acute Tox. 3 (*)<br>STOT RE 2 (*)<br>Aquatic Chronic 2 | H331<br>H311<br>H301<br>H373 (**)<br>H411 | GHS06<br>GHS08<br>GHS09<br>Dgr | H331<br>H311<br>H301<br>H373 (**)<br>H411 | | | C |
| 612-028-00-6 | *p*-phenylenediamine | 203-404-7 | 106-50-3 | Acute Tox. 3 (*)<br>Acute Tox. 3 (*)<br>Acute Tox. 3 (*)<br>Eye Irrit. 2<br>Skin Sens. 1<br>Aquatic Acute 1<br>Aquatic Chronic 1 | H331<br>H311<br>H301<br>H319<br>H317<br>H400<br>H410 | GHS06<br>GHS09<br>Dgr | H331<br>H311<br>H301<br>H319<br>H317<br>H410 | | | |
| 612-029-00-1 | benzene-1,4-diamine dihydrochloride; *p*-phenylenediamine dihydrochloride | 210-834-9 | 624-18-0 | Acute Tox. 3 (*)<br>Acute Tox. 3 (*)<br>Acute Tox. 3 (*)<br>Eye Irrit. 2<br>Skin Sens. 1<br>Aquatic Acute 1<br>Aquatic Chronic 1 | H331<br>H311<br>H301<br>H319<br>H317<br>H400<br>H410 | GHS06<br>GHS09<br>Dgr | H331<br>H311<br>H301<br>H319<br>H317<br>H410 | | | |
| 612-030-00-7 | 2-methyl-*p*-phenylenediamine sulphate [1] | 210-431-8 [1]<br>228-871-4 [2] | 615-50-9 [1]<br>6369-59-1 [2] | Acute Tox. 3 (*)<br>Acute Tox. 4 (*)<br>Acute Tox. 4 (*)<br>Skin Sens. 1<br>Aquatic Chronic 2 | H301<br>H332<br>H312<br>H317<br>H411 | GHS06<br>GHS09<br>Dgr | H301<br>H332<br>H312<br>H317<br>H411 | | | |
| 612-031-00-2 | *N*,*N*-dimethylbenzene-1,3-diamine; [1]<br>4-amino-*N*,*N*-dimethylaniline;<br>3-amino-*N*,*N'*-dimethylaniline [2] | 220-623-3 [1]<br>202-807-5 [2] | 2836-04-6 [1]<br>99-98-9 [2] | Acute Tox. 3 (*)<br>Acute Tox. 3 (*)<br>Acute Tox. 3 (*) | H331<br>H311<br>H301 | GHS06<br>Dgr | H331<br>H311<br>H301 | | | C |

| Индекс № | Международна химична идентификация | ЕО № | CAS № | Класификация | | Етикетиране | | | Специф. пред. концентрации, М-коефициенти | Бележки |
|---|---|---|---|---|---|---|---|---|---|---|
| | | | | Код(ове) на класа (овете) и категорията(иите) на опасност | Код(ове) на предупреждението(ята) за опасност | Кодове на пиктограмата(ите) и сигналната(ите) дума(и) | Код(ове) на предупреждението(ята) за опасност | Код(ове) на допълнителното(ите) предупреждение(я) за опасност | | |
| 612-032-00-8 | *N,N,N',N'*-tetramethyl-*p*-phenylenediamine | 202-831-6 | 100-22-1 | Acute Tox. 4 (*)<br>Acute Tox. 4 (*)<br>Acute Tox. 4 (*) | H332<br>H312<br>H302 | GHS07<br>Wng | H332<br>H312<br>H302 | | | |
| 612-033-00-3 | 2-aminophenol | 202-431-1 | 95-55-6 | Muta. 2<br>Acute Tox. 4 (*)<br>Acute Tox. 4 (*) | H341<br>H332<br>H302 | GHS08<br>GHS07<br>Wng | H341<br>H332<br>H302 | | | |
| 612-034-00-9 | 2-amino-4,6-dinitrophenol;<br>picramic acid (< 20 % water) | 202-544-6 | 96-91-3 | Expl. 1.1<br>Acute Tox. 4 (*)<br>Acute Tox. 4 (*)<br>Acute Tox. 4 (*)<br>Aquatic Chronic 3 | H201<br>H332<br>H312<br>H302<br>H412 | GHS01<br>GHS07<br>Wng | H201<br>H332<br>H312<br>H302<br>H412 | | | T |
| 612-034-01-6 | 2-amino-4,6-dinitrophenol;<br>picramic acid;<br>[≥ 20 % water] | 202-544-6 | 96-91-3 | Acute Tox. 4 (*)<br>Acute Tox. 4 (*)<br>Acute Tox. 4 (*)<br>Aquatic Chronic 3 | H332<br>H312<br>H302<br>H412 | GHS07<br>Wng | H332<br>H312<br>H302<br>H412 | | | G |
| 612-035-00-4 | 2-methoxyaniline;<br>*o*-anisidine | 201-963-1 | 90-04-0 | Carc. 1B<br>Muta. 2<br>Acute Tox. 3 (*)<br>Acute Tox. 3 (*)<br>Acute Tox. 3 (*) | H350<br>H341<br>H331<br>H311<br>H301 | GHS06<br>GHS08<br>Dgr | H350<br>H341<br>H331<br>H311<br>H301 | | | |
| 612-036-00-X | 3,3'-dimethoxybenzidine;<br>*o*-dianisidine | 204-355-4 | 119-90-4 | Carc. 1B<br>Acute Tox. 4 (*) | H350<br>H302 | GHS08<br>GHS07<br>Dgr | H350<br>H302 | | | |
| 612-037-00-5 | salts of 3,3'-dimethoxybenzidine;<br>salts of *o*-dianisidine | — | — | Carc. 1B<br>Acute Tox. 4 (*) | H350<br>H302 | GHS08<br>GHS07<br>Dgr | H350<br>H302 | | | A |

| Индекс № | Международна химична идентификация | ЕО № | CAS № | Класификация | | Етикетиране | | | Специф. пред. концентрации, М-коефициенти | Бележки |
|---|---|---|---|---|---|---|---|---|---|---|
| | | | | Код(ове) на класа (овете) и категорията(иите) на опасност | Код(ове) на предупреждението(ята) за опасност | Кодове на пиктограмата(ите) и сигналната(ите) дума(и) | Код(ове) на предупреждението(ята) за опасност | Код(ове) на допълнителното(ите) предупреждение(я) за опасност | | |
| 612-038-00-0 | 2-nitro-*p*-anisidine;<br>4-methoxy-2-nitroaniline | 202-547-2 | 96-96-8 | Acute Tox. 2 (*)<br>Acute Tox. 1<br>Acute Tox. 2 (*)<br>STOT RE 2 (*)<br>Aquatic Chronic 3 | H330<br>H310<br>H300<br>H373 (**)<br>H412 | GHS06<br>GHS08<br>Dgr | H330<br>H310<br>H300<br>H373 (**)<br>H412 | | | |
| 612-039-00-6 | 2-ethoxyaniline;<br>*o*-phenetidine | 202-356-4 | 94-70-2 | Acute Tox. 3 (*)<br>Acute Tox. 3 (*)<br>Acute Tox. 3 (*)<br>STOT RE 2 (*) | H331<br>H311<br>H301<br>H373 (**) | GHS06<br>GHS08<br>Dgr | H331<br>H311<br>H301<br>H373 (**) | | | |
| 612-040-00-1 | 2,4-dinitroaniline | 202-553-5 | 97-02-9 | Acute Tox. 2 (*)<br>Acute Tox. 1<br>Acute Tox. 2 (*)<br>STOT RE 2 (*)<br>Aquatic Chronic 2 | H330<br>H310<br>H300<br>H373 (**)<br>H411 | GHS06<br>GHS08<br>GHS09<br>Dgr | H330<br>H310<br>H300<br>H373 (**)<br>H411 | | | |
| 612-041-00-7 | 4,4'-bi-*o*-toluidine | 204-358-0 | 119-93-7 | Carc. 1B<br>Acute Tox. 4 (*)<br>Aquatic Chronic 2 | H350<br>H302<br>H411 | GHS08<br>GHS07<br>GHS09<br>Dgr | H350<br>H302<br>H411 | | | |
| 612-042-00-2 | benzidine;<br>1,1'-biphenyl-4,4'-diamine;<br>4,4'-diaminobiphenyl;<br>biphenyl-4,4'-ylenediamine | 202-199-1 | 92-87-5 | Carc. 1A<br>Acute Tox. 4 (*)<br>Aquatic Acute 1<br>Aquatic Chronic 1 | H350<br>H302<br>H400<br>H410 | GHS08<br>GHS07<br>GHS09<br>Dgr | H350<br>H302<br>H410 | | Carc. 1A; H350: C ≥ 0,01 % | |
| 612-043-00-8 | *N,N'*-dimethylbenzidine | — | 2810-74-4 | Acute Tox. 4 (*)<br>Acute Tox. 4 (*)<br>Acute Tox. 4 (*) | H332<br>H312<br>H302 | GHS07<br>Wng | H332<br>H312<br>H302 | | | |
| 612-044-00-3 | *N,N'*-diacetylbenzidine | 210-338-2 | 613-35-4 | Acute Tox. 4 (*)<br>Acute Tox. 4 (*)<br>Acute Tox. 4 (*) | H332<br>H312<br>H302 | GHS07<br>Wng | H332<br>H312<br>H302 | | | |

| Индекс № | Международна химична идентификация | ЕО № | CAS № | Класификация | | Етикетиране | | | Специф. пред. концентрации, М-коефициенти | Бележки |
|---|---|---|---|---|---|---|---|---|---|---|
| | | | | Код(ове) на класа (овете) и категорията(иите) на опасност | Код(ове) на предупреждението(ята) за опасност | Кодове на пиктограмата(ите) и сигналната(ите) дума(и) | Код(ове) на предупреждението(ята) за опасност | Код(ове) на допълнителното(ите) предупреждение(я) за опасност | | |
| 612-046-00-4 | allylamine | 203-463-9 | 107-11-9 | Flam. Liq. 2<br>Acute Tox. 3 (*)<br>Acute Tox. 3 (*)<br>Acute Tox. 3 (*)<br>Aquatic Chronic 2 | H225<br>H331<br>H311<br>H301<br>H411 | GHS02<br>GHS06<br>GHS09<br>Dgr | H225<br>H331<br>H311<br>H301<br>H411 | | | |
| 612-047-00-X | benzylamine | 202-854-1 | 100-46-9 | Acute Tox. 4 (*)<br>Acute Tox. 4 (*)<br>Skin Corr. 1B | H312<br>H302<br>H314 | GHS05<br>GHS07<br>Dgr | H312<br>H302<br>H314 | | | |
| 612-048-00-5 | dipropylamine | 205-565-9 | 142-84-7 | Flam. Liq. 2<br>Acute Tox. 4 (*)<br>Acute Tox. 4 (*)<br>Acute Tox. 4 (*)<br>Skin Corr. 1A | H225<br>H332<br>H312<br>H302<br>H314 | GHS02<br>GHS05<br>GHS07<br>Dgr | H225<br>H332<br>H312<br>H302<br>H314 | | STOT SE 3;<br>H335: C ≥ 1 % | |
| 612-049-00-0 | di-*n*-butylamine; [1]<br>di-*sec*-butylamine [2] | 203-921-8 [1]<br>210-937-9 [2] | 111-92-2 [1]<br>626-23-3 [2] | Flam. Liq. 3<br>Acute Tox. 4 (*)<br>Acute Tox. 4 (*)<br>Acute Tox. 4 (*) | H226<br>H332<br>H312<br>H302 | GHS02<br>GHS07<br>Wng | H226<br>H332<br>H312<br>H302 | | | |
| 612-050-00-6 | cyclohexylamine | 203-629-0 | 108-91-8 | Flam. Liq. 3<br>Acute Tox. 4 (*)<br>Acute Tox. 4 (*)<br>Skin Corr. 1B | H226<br>H312<br>H302<br>H314 | GHS02<br>GHS05<br>GHS07<br>Dgr | H226<br>H312<br>H302<br>H314 | | | |
| 612-051-00-1 | 4,4'-diaminodiphenylmethane;<br>4,4'-methylenedianiline | 202-974-4 | 101-77-9 | Carc. 1B<br>Muta. 2<br>STOT SE 1<br>STOT RE 2 (*)<br>Skin Sens. 1<br>Aquatic Chronic 2 | H350<br>H341<br>H370 (**)<br>H373 (**)<br>H317<br>H411 | GHS08<br>GHS07<br>GHS09<br>Dgr | H350<br>H341<br>H370 (**)<br>H373 (**)<br>H317<br>H411 | | | |

| Индекс № | Международна химична идентификация | ЕО № | CAS № | Класификация | | Етикетиране | | | Специф. пред. концентрации, М-коефициенти | Бележки |
|---|---|---|---|---|---|---|---|---|---|---|
| | | | | Код(ове) на класа (овете) и категорията(иите) на опасност | Код(ове) на предупреждението(ята) за опасност | Кодове на пиктограмата(ите) и сигналната(ите) дума(и) | Код(ове) на предупреждението(ята) за опасност | Код(ове) на допълнителното(ите) предупреждение(я) за опасност | | |
| 612-052-00-7 | (*S*)-*sec*-butylamine;<br>(*S*)-2-aminobutane; [1]<br>(*R*)-*sec*-butylamine;<br>(*R*)-2-aminobutane; [2]<br>*sec*-butylamine;<br>2-aminobutane [3] | 208-164-7 [1]<br>236-232-6 [2]<br>237-732-7 [3] | 513-49-5 [1]<br>13250-12-9 [2]<br>13952-84-6 [3] | Flam. Liq. 2<br>Acute Tox. 4 (*)<br>Acute Tox. 4 (*)<br>Skin Corr. 1A<br>Aquatic Acute 1 | H225<br>H332<br>H302<br>H314<br>H400 | GHS02<br>GHS05<br>GHS07<br>GHS09<br>Dgr | H225<br>H332<br>H302<br>H314<br>H400 | | | C |
| 612-053-00-2 | *N*-ethylaniline | 203-135-5 | 103-69-5 | Acute Tox. 3 (*)<br>Acute Tox. 3 (*)<br>Acute Tox. 3 (*)<br>STOT RE 2 (*) | H331<br>H311<br>H301<br>H373 (**) | GHS06<br>GHS08<br>Dgr | H331<br>H311<br>H301<br>H373 (**) | | | |
| 612-054-00-8 | *N*,*N*-diethylaniline | 202-088-8 | 91-66-7 | Acute Tox. 3 (*)<br>Acute Tox. 3 (*)<br>Acute Tox. 3 (*)<br>STOT RE 2 (*)<br>Aquatic Chronic 2 | H331<br>H311<br>H301<br>H373 (**)<br>H411 | GHS06<br>GHS08<br>GHS09<br>Dgr | H331<br>H311<br>H301<br>H373 (**)<br>H411 | | * | |
| 612-055-00-3 | *N*-methyl-*o*-toluidine; [1]<br>*N*-methyl-*m*-toluidine; [2]<br>*N*-methyl-*p*-toluidine [3] | 210-260-9 [1]<br>211-795-0 [2]<br>210-769-6 [3] | 611-21-2 [1]<br>696-44-6 [2]<br>623-08-5 [3] | Acute Tox. 3 (*)<br>Acute Tox. 3 (*)<br>Acute Tox. 3 (*)<br>STOT RE 2 (*)<br>Aquatic Chronic 3 | H331<br>H311<br>H301<br>H373 (**)<br>H412 | GHS06<br>GHS08<br>Dgr | H331<br>H311<br>H301<br>H373 (**)<br>H412 | | | C |
| 612-056-00-9 | *N*,*N*-dimethyl-*p*-toluidine; [1]<br>*N*,*N*-dimethyl-*m*-toluidine; [2]<br>*N*,*N*-dimethyl-*o*-toluidine [3] | 202-805-4 [1]<br>204-495-6 [2]<br>210-199-8 [3] | 99-97-8 [1]<br>121-72-2 [2]<br>609-72-3 [3] | Acute Tox. 3 (*)<br>Acute Tox. 3 (*)<br>Acute Tox. 3 (*)<br>STOT RE 2 (*)<br>Aquatic Chronic 3 | H331<br>H311<br>H301<br>H373 (**)<br>H412 | GHS06<br>GHS08<br>Dgr | H331<br>H311<br>H301<br>H373 (**)<br>H412 | | * | C |

| Индекс № | Международна химична идентификация | ЕО № | CAS № | Класификация | | Етикетиране | | | Специф. пред. концентрации, М-коефициенти | Бележки |
|---|---|---|---|---|---|---|---|---|---|---|
| | | | | Код(ове) на класа (овете) и категорията(иите) на опасност | Код(ове) на предупреждението(ята) за опасност | Кодове на пиктограмата(ите) и сигналната(ите) дума(и) | Код(ове) на предупреждението(ята) за опасност | Код(ове) на допълнителното(ите) предупреждение(я) за опасност | | |
| 612-057-00-4 | piperazine | 203-808-3 | 110-85-0 | Skin Corr. 1B<br>Resp. Sens. 1<br>Skin Sens. 1<br>Aquatic Chronic 3 | H314<br>H334<br>H317<br>H412 | GHS08<br>GHS05<br>Dgr | H314<br>H334<br>H317<br>H412 | | | |
| 612-058-00-X | 2,2'-iminodiethylamine;<br>diethylenetriamine | 203-865-4 | 111-40-0 | Acute Tox. 4 (*)<br>Acute Tox. 4 (*)<br>Skin Corr. 1B<br>Skin Sens. 1 | H312<br>H302<br>H314<br>H317 | GHS05<br>GHS07<br>Dgr | H312<br>H302<br>H314<br>H317 | | | |
| 612-059-00-5 | 3,6-diazaoctanethylenediamin;<br>triethylenetetramine | 203-950-6 | 112-24-3 | Acute Tox. 4 (*)<br>Skin Corr. 1B<br>Skin Sens. 1<br>Aquatic Chronic 3 | H312<br>H314<br>H317<br>H412 | GHS05<br>GHS07<br>Dgr | H312<br>H314<br>H317<br>H412 | | | |
| 612-060-00-0 | 3,6,9-triazaundecamethylenediamine;<br>tetraethylenepentamine | 203-986-2 | 112-57-2 | Acute Tox. 4 (*)<br>Acute Tox. 4 (*)<br>Skin Corr. 1B<br>Skin Sens. 1<br>Aquatic Chronic 2 | H312<br>H302<br>H314<br>H317<br>H411 | GHS05<br>GHS07<br>GHS09<br>Dgr | H312<br>H302<br>H314<br>H317<br>H411 | | | |
| 612-061-00-6 | 3-aminopropyldimethylamine;<br>*N,N*-dimethyl-1,3-diaminopropane | 203-680-9 | 109-55-7 | Flam. Liq. 3<br>Acute Tox. 4 (*)<br>Skin Corr. 1B<br>Skin Sens. 1 | H226<br>H302<br>H314<br>H317 | GHS02<br>GHS05<br>GHS07<br>Dgr | H226<br>H302<br>H314<br>H317 | | | |
| 612-062-00-1 | 3-aminopropyldiethylamine;<br>*N,N*-diethyl-1,3-diaminopropane | 203-236-4 | 104-78-9 | Flam. Liq. 3<br>Acute Tox. 4 (*)<br>Acute Tox. 4 (*)<br>Skin Corr. 1B<br>Skin Sens. 1 | H226<br>H312<br>H302<br>H314<br>H317 | GHS02<br>GHS05<br>GHS07<br>Dgr | H226<br>H312<br>H302<br>H314<br>H317 | | | |

| Индекс № | Международна химична идентификация | ЕО № | CAS № | Класификация | | Етикетиране | | | Специф. пред. концентрации, М-коефициенти | Бележки |
|---|---|---|---|---|---|---|---|---|---|---|
| | | | | Код(ове) на класа (овете) и категорията(иите) на опасност | Код(ове) на предупреждението(ята) за опасност | Кодове на пиктограмата(ите) и сигналната(ите) дума(и) | Код(ове) на предупреждението(ята) за опасност | Код(ове) на допълнителното(ите) предупреждение(я) за опасност | | |
| 612-063-00-7 | 3,3'-iminodi(propylamine);<br>dipropylenetriamine | 200-261-2 | 56-18-8 | Acute Tox. 2 (*)<br>Acute Tox. 3 (*)<br>Acute Tox. 4 (*)<br>Skin Corr. 1A<br>Skin Sens. 1 | H330<br>H311<br>H302<br>H314<br>H317 | GHS06<br>GHS05<br>Dgr | H330<br>H311<br>H302<br>H314<br>H317 | | | |
| 612-064-00-2 | 3,6,9,12-tetra-azatetradecamethylenediamine;<br>pentacthylenehexamine | 223-775-9 | 4067-16-7 | Skin Corr. 1B<br>Skin Sens. 1<br>Aquatic Acute 1<br>Aquatic Chronic 1 | H314<br>H317<br>H400<br>H410 | GHS05<br>GHS07<br>GHS09<br>Dgr | H314<br>H317<br>H410 | | | |
| 612-065-00-8 | polyethlyenepolyamines with the exception of those specified elsewhere in this Annex | — | — | Acute Tox. 4 (*)<br>Acute Tox. 4 (*)<br>Skin Corr. 1B<br>Skin Sens. 1<br>Aquatic Acute 1<br>Aquatic Chronic 1 | H312<br>H302<br>H314<br>H317<br>H400<br>H410 | GHS05<br>GHS07<br>GHS09<br>Dgr | H312<br>H302<br>H314<br>H317<br>H410 | | | |
| 612-066-00-3 | dicyclohexylamine | 202-980-7 | 101-83-7 | Acute Tox. 4 (*)<br>Skin Corr. 1B<br>Aquatic Acute 1<br>Aquatic Chronic 1 | H302<br>H314<br>H400<br>H410 | GHS05<br>GHS07<br>GHS09<br>Dgr | H302<br>H314<br>H410 | | | |
| 612-067-00-9 | 3-aminomethyl-3,5,5-trimethylcyclohexylamine | 220-666-8 | 2855-13-2 | Acute Tox. 4 (*)<br>Acute Tox. 4 (*)<br>Skin Corr. 1B<br>Skin Sens. 1<br>Aquatic Chronic 3 | H312<br>H302<br>H314<br>H317<br>H412 | GHS05<br>GHS07<br>Dgr | H312<br>H302<br>H314<br>H317<br>H412 | | | |

| Индекс № | Международна химична идентификация | ЕО № | CAS № | Класификация | | Етикетиране | | | Специф. пред. концентрации, М-коефициенти | Бележки |
|---|---|---|---|---|---|---|---|---|---|---|
| | | | | Код(ове) на класа (овете) и категорията(иите) на опасност | Код(ове) на предупреждението(ята) за опасност | Кодове на пиктограмата(ите) и сигналната(ите) дума(и) | Код(ове) на предупреждението(ята) за опасност | Код(ове) на допълнителното(ите) предупреждение(я) за опасност | | |
| 612-068-00-4 | 3,3'-dichlorobenzidine;<br>3,3'-dichlorobiphenyl-4,4'-ylenediamine | 202-109-0 | 91-94-1 | Carc. 1B<br>Acute Tox. 4 (*)<br>Skin Sens. 1<br>Aquatic Acute 1<br>Aquatic Chronic 1 | H350<br>H312<br>H317<br>H400<br>H410 | GHS08<br>GHS07<br>GHS09<br>Dgr | H350<br>H312<br>H317<br>H410 | | | |
| 612-069-00-X | salts of 3,3'-dichlorobenzidine;<br>salts of 3,3'-dichlorobiphenyl-4,4'-ylenediamine | — | — | Carc. 1B<br>Acute Tox. 4 (*)<br>Skin Sens. 1<br>Aquatic Acute 1<br>Aquatic Chronic 1 | H350<br>H312<br>H317<br>H400<br>H410 | GHS08<br>GHS07<br>GHS09<br>Dgr | H350<br>H312<br>H317<br>H410 | | | A |
| 612-070-00-5 | salts of benzidine | 208-519-6<br>208-520-1<br>244-236-4<br>252-984-8 | 531-85-1<br>531-86-2<br>21136-70-9<br>36341-27-2 | Carc. 1A<br>Acute Tox. 4 (*)<br>Aquatic Acute 1<br>Aquatic Chronic 1 | H350<br>H302<br>H400<br>H410 | GHS08<br>GHS07<br>GHS09<br>Dgr | H350<br>H302<br>H410 | | | A |
| 612-071-00-0 | salts of 2-naphthylamine | 209-030-0<br>210-313-6 | 553-00-4<br>612-52-2 | Carc. 1A<br>Acute Tox. 4 (*)<br>Aquatic Chronic 2 | H350<br>H302<br>H411 | GHS08<br>GHS07<br>GHS09<br>Dgr | H350<br>H302<br>H411 | | | A |
| 612-072-00-6 | biphenyl-4-ylamine;<br>xenylamine;<br>4-aminobiphenyl | 202-177-1 | 92-67-1 | Carc. 1A<br>Acute Tox. 4 (*) | H350<br>H302 | GHS08<br>GHS07<br>Dgr | H350<br>H302 | | | |
| 612-073-00-1 | salts of biphenyl-4-ylamine;<br>salts of xenylamine;<br>salts of 4-aminobiphenyl | — | — | Carc. 1A<br>Acute Tox. 4 (*) | H350<br>H302 | GHS08<br>GHS07<br>Dgr | H350<br>H302 | | | A |

| Индекс № | Международна химична идентификация | ЕО № | CAS № | Класификация | | Етикетиране | | | Специф. пред. концентрации, М-коефициенти | Бележки |
|---|---|---|---|---|---|---|---|---|---|---|
| | | | | Код(ове) на класа (овете) и категорията(иите) на опасност | Код(ове) на предупреждението(ята) за опасност | Кодове на пиктограмата(ите) и сигналната(ите) дума(и) | Код(ове) на предупреждението(ята) за опасност | Код(ове) на допълнителното(ите) предупреждение(я) за опасност | | |
| 612-074-00-7 | benzyldimethylamine | 203-149-1 | 103-83-3 | Flam. Liq. 3<br>Acute Tox. 4 (*)<br>Acute Tox. 4 (*)<br>Acute Tox. 4 (*)<br>Skin Corr. 1B<br>Aquatic Chronic 3 | H226<br>H332<br>H312<br>H302<br>H314<br>H412 | GHS02<br>GHS05<br>GHS07<br>Dgr | H226<br>H332<br>H312<br>H302<br>H314<br>H412 | | | |
| 612-075-00-2 | 2-aminoethyldimethylamine;<br>2-dimethylaminoethylamine | 203-541-2 | 108-00-9 | Flam. Liq. 2<br>Acute Tox. 4 (*)<br>Acute Tox. 4 (*)<br>Skin Corr. 1A | H225<br>H312<br>H302<br>H314 | GHS02<br>GHS05<br>GHS07<br>Dgr | H225<br>H312<br>H302<br>H314 | | | |
| 612-076-00-8 | ethyldimethylamine | 209-940-8 | 598-56-1 | Flam. Liq. 2<br>Acute Tox. 4 (*)<br>Acute Tox. 4 (*)<br>Skin Corr. 1B | H225<br>H332<br>H302<br>H314 | GHS02<br>GHS05<br>GHS07<br>Dgr | H225<br>H332<br>H302<br>H314 | | | |
| 612-077-00-3 | dimethylnitrosoamine;<br>*N*-nitrosodimethylamine | 200-549-8 | 62-75-9 | Carc. 1B<br>Acute Tox. 2 (*)<br>Acute Tox. 3 (*)<br>STOT RE 1<br>Aquatic Chronic 2 | H350<br>H330<br>H301<br>H372 (**)<br>H411 | GHS06<br>GHS08<br>GHS09<br>Dgr | H350<br>H330<br>H301<br>H372 (**)<br>H411 | | Carc. 1B; H350: C ≥ 0,001 % | |
| 612-078-00-9 | 2,2'-dichloro-4,4'-methylenedianiline;<br>4,4'-methylene bis(2-chloroaniline) | 202-918-9 | 101-14-4 | Carc. 1B<br>Acute Tox. 4 (*)<br>Aquatic Acute 1<br>Aquatic Chronic 1 | H350<br>H302<br>H400<br>H410 | GHS08<br>GHS07<br>GHS09<br>Dgr | H350<br>H302<br>H410 | | | |
| 612-079-00-4 | salts of 2,2'-dichloro-4,4'-methylenedianiline;<br>salts of 4,4'-methylenebis(2-chloroaniline) | — | — | Carc. 1B<br>Acute Tox. 4 (*)<br>Aquatic Acute 1<br>Aquatic Chronic 1 | H350<br>H302<br>H400<br>H410 | GHS08<br>GHS07<br>GHS09<br>Dgr | H350<br>H302<br>H410 | | | A |

| Индекс № | Международна химична идентификация | ЕО № | CAS № | Класификация | | Етикетиране | | | Специф. пред. концентрации, М-коефициенти | Бележки |
|---|---|---|---|---|---|---|---|---|---|---|
| | | | | Код(ове) на класа (овете) и категорията(иите) на опасност | Код(ове) на предупреждението(ята) за опасност | Кодове на пиктограмата(ите) и сигналната(ите) дума(и) | Код(ове) на предупреждението(ята) за опасност | Код(ове) на допълнителното(ите) предупреждение(я) за опасност | | |
| 612-080-00-X | 4-amino-*N*,*N*-diethylaniline;<br>*N*,*N*-diethyl-p-phenylendiamine | 202-214-1 | 93-05-0 | Acute Tox. 3 (*)<br>Skin Corr. 1B | H301<br>H314 | GHS06<br>GHS05<br>Dgr | H301<br>H314 | | | |
| 612-081-00-5 | salts of 4,4'-bi-*o*-toluidine;<br>salts of 3,3'-dimethylbenzidine;<br>salts of *o*-tolidine | 210-322-5<br>265-294-7<br>277-985-0 | 612-82-8<br>64969-36-4<br>74753-18-7 | Carc. 1B<br>Acute Tox. 4 (*)<br>Aquatic Chronic 2 | H350<br>H302<br>H411 | GHS08<br>GHS07<br>GHS09<br>Dgr | H350<br>H302<br>H411 | | | A |
| 612-082-00-0 | thiourea;<br>thiocarbamide | 200-543-5 | 62-56-6 | Carc. 2<br>Repr. 2<br>Acute Tox. 4 (*)<br>Aquatic Chronic 2 | H351<br>H361d (***)<br>H302<br>H411 | GHS08<br>GHS07<br>GHS09<br>Wng | H351<br>H361d (***)<br>H302<br>H411 | | | |
| 612-083-00-6 | 1-methyl-3-nitro-1-nitrosoguanidine | 200-730-1 | 70-25-7 | Carc. 1B<br>Acute Tox. 4 (*)<br>Eye Irrit. 2<br>Skin Irrit. 2<br>Aquatic Chronic 2 | H350<br>H332<br>H319<br>H315<br>H411 | GHS08<br>GHS07<br>GHS09<br>Dgr | H350<br>H332<br>H319<br>H315<br>H411 | | Carc. 1B; H350: C ≥ 0,01 % | |
| 612-084-00-1 | dapsone;<br>4,4'-diamino diphenyl sulfone | 201-248-4 | 80-08-0 | Acute Tox. 4 (*) | H302 | GHS07<br>Wng | H302 | | | |
| 612-085-00-7 | 4,4'-methylenedi-*o*-toluidine | 212-658-8 | 838-88-0 | Carc. 1B<br>Acute Tox. 4 (*)<br>Skin Sens. 1<br>Aquatic Acute 1<br>Aquatic Chronic 1 | H350<br>H302<br>H317<br>H400<br>H410 | GHS08<br>GHS07<br>GHS09<br>Dgr | H350<br>H302<br>H317<br>H410 | | | |
| 612-086-00-2 | amitraz (ISO);<br>*N*,*N*-bis(2,4-xylyliminomethyl) methylamine | 251-375-4 | 33089-61-1 | Acute Tox. 4 (*)<br>STOT RE 2 (*)<br>Skin Sens. 1<br>Aquatic Acute 1<br>Aquatic Chronic 1 | H302<br>H373 (**)<br>H317<br>H400<br>H410 | GHS08<br>GHS07<br>GHS09<br>Wng | H302<br>H373 (**)<br>H317<br>H410 | | M=10 | |

| Индекс № | Международна химична идентификация | ЕО № | CAS № | Класификация | | Етикетиране | | | Специф. пред. концентрации, М-коефициенти | Бележки |
|---|---|---|---|---|---|---|---|---|---|---|
| | | | | Код(ове) на класа (овете) и категорията(иите) на опасност | Код(ове) на предупреждението(ята) за опасност | Кодове на пиктограмата(ите) и сигналната(ите) дума(и) | Код(ове) на предупреждението(ята) за опасност | Код(ове) на допълнителното(ите) предупреждение(я) за опасност | | |
| 612-087-00-8 | guazatine (ISO) | | 108173-90-6 | Acute Tox. 2 (*)<br>Acute Tox. 4 (*)<br>Acute Tox. 4 (*)<br>STOT SE 3<br>Skin Irrit. 2<br>Eye Dam. 1<br>Aquatic Acute 1<br>Aquatic Chronic 1 | H330<br>H312<br>H302<br>H335<br>H315<br>H318<br>H400<br>H410 | GHS06<br>GHS05<br>GHS09<br>Dgr | H330<br>H312<br>H302<br>H335<br>H315<br>H318<br>H410 | | | |
| 612-088-00-3 | simazine (ISO);<br>6-chloro-*N*,*N'*-diethyl-1,3,5-triazine-2,4-diamine | 204-535-2 | 122-34-9 | Carc. 2<br>Aquatic Acute 1<br>Aquatic Chronic 1 | H351<br>H400<br>H410 | GHS08<br>GHS09<br>Wng | H351<br>H410 | | | |
| 612-089-00-9 | 1,5-naphthylenediamine | 218-817-8 | 2243-62-1 | Carc. 2<br>Aquatic Acute 1<br>Aquatic Chronic 1 | H351<br>H400<br>H410 | GHS08<br>GHS09<br>Wng | H351<br>H410 | | | |
| 612-090-00-4 | 2,2'-(nitrosoimino)bisethanol | 214-237-4 | 1116-54-7 | Carc. 1B | H350 | GHS08<br>Dgr | H350 | | | |
| 612-091-00-X | *o*-toluidine;<br>2-aminotoluene | 202-429-0 | 95-53-4 | Carc. 1B<br>Acute Tox. 3 (*)<br>Acute Tox. 3 (*)<br>Eye Irrit. 2<br>Aquatic Acute 1 | H350<br>H331<br>H301<br>H319<br>H400 | GHS06<br>GHS08<br>GHS09<br>Dgr | H350<br>H331<br>H301<br>H319<br>H400 | | | |
| 612-092-00-5 | *N*,*N'*-(2,2-dimethylpropylidene)hexamethylenediamine | 401-660-6 | 1000-78-8 | Skin Irrit. 2<br>Skin Sens. 1 | H315<br>H317 | GHS07<br>Wng | H315<br>H317 | | | |
| 612-093-00-0 | 3,5-dichloro-4-(1,1,2,2-tetrafluoroethoxy) aniline | 401-790-3 | 104147-32-2 | Acute Tox. 4 (*)<br>Aquatic Acute 1<br>Aquatic Chronic 1 | H302<br>H400<br>H410 | GHS07<br>GHS09<br>Wng | H302<br>H410 | | | |

| Индекс № | Международна химична идентификация | ЕО № | CAS № | Класификация | | Етикетиране | | | Специф. пред. концентрации, М-коефициенти | Бележки |
|---|---|---|---|---|---|---|---|---|---|---|
| | | | | Код(ове) на класа (овете) и категорията(иите) на опасност | Код(ове) на предупреждението(ята) за опасност | Кодове на пиктограмата(ите) и сигналната(ите) дума(и) | Код(ове) на предупреждението(ята) за опасност | Код(ове) на допълнителното(ите) предупреждение(я) за опасност | | |
| 612-094-00-6 | 4-(2-chloro-4-trifluoromethyl)phenoxy-2-fluoroaniline hydrochloride | 402-190-4 | — | STOT RE 1<br>Acute Tox. 4 (*)<br>Eye Dam. 1<br>Skin Sens. 1<br>Aquatic Acute 1<br>Aquatic Chronic 1 | H372 (**)<br>H302<br>H318<br>H317<br>H400<br>H410 | GHS08<br>GHS05<br>GHS07<br>GHS09<br>Dgr | H372 (**)<br>H302<br>H318<br>H317<br>H410 | | | |
| 612-095-00-1 | benzyl-2-hydroxydodecyldimethylammonium benzoate | 402-610-6 | 113694-52-3 | Skin Corr. 1B<br>Acute Tox. 4 (*)<br>Aquatic Acute 1<br>Aquatic Chronic 1 | H314<br>H302<br>H400<br>H410 | GHS05<br>GHS07<br>GHS09<br>Dgr | H314<br>H302<br>H410 | | | |
| 612-096-00-7 | 4,4'-carbonimidoylbis[*N*,*N*-dimethylaniline] | 207-762-5 | 492-80-8 | Carc. 2<br>Acute Tox. 4 (*)<br>Eye Irrit. 2<br>Aquatic Chronic 2 | H351<br>H302<br>H319<br>H411 | GHS08<br>GHS07<br>GHS09<br>Wng | H351<br>H302<br>H319<br>H411 | | | |
| 612-097-00-2 | salts of 4,4'-carbonimidoylbis[*N*,*N*-dimethylaniline] | — | — | Carc. 2<br>Acute Tox. 4 (*)<br>Eye Irrit. 2<br>Aquatic Chronic 2 | H351<br>H302<br>H319<br>H411 | GHS08<br>GHS07<br>GHS09<br>Wng | H351<br>H302<br>H319<br>H411 | | | A |
| 612-098-00-8 | nitrosodipropylamine | 210-698-0 | 621-64-7 | Carc. 1B<br>Acute Tox. 4 (*)<br>Aquatic Chronic 2 | H350<br>H302<br>H411 | GHS08<br>GHS07<br>GHS09<br>Dgr | H350<br>H302<br>H411 | | Carc. 1B; H350: C ≥ 0,001 % | |
| 612-099-00-3 | 4-methyl-*m*-phenylenediamine;<br>2,4-toluenediamine | 202-453-1 | 95-80-7 | Carc. 1B<br>Acute Tox. 3 (*)<br>Acute Tox. 4 (*)<br>Eye Irrit. 2<br>Skin Sens. 1<br>Aquatic Chronic 2 | H350<br>H301<br>H312<br>H319<br>H317<br>H411 | GHS06<br>GHS08<br>GHS09<br>Dgr | H350<br>H301<br>H312<br>H319<br>H317<br>H411 | | | |

| Индекс № | Международна химична идентификация | ЕО № | CAS № | Класификация | | Етикетиране | | | Специф. пред. концентрации, М-коефициенти | Бележки |
|---|---|---|---|---|---|---|---|---|---|---|
| | | | | Код(ове) на класа (овете) и категорията(иите) на опасност | Код(ове) на предупреждението(ята) за опасност | Кодове на пиктограмата(ите) и сигналната(ите) дума(и) | Код(ове) на предупреждението(ята) за опасност | Код(ове) на допълнителното(ите) предупреждение(я) за опасност | | |
| 612-100-00-7 | propylenediamine | 201-155-9 | 78-90-0 | Flam. Liq. 3<br>Acute Tox. 4 (*)<br>Acute Tox. 4 (*)<br>Skin Corr. 1A | H226<br>H312<br>H302<br>H314 | GHS02<br>GHS05<br>GHS07<br>Dgr | H226<br>H312<br>H302<br>H314 | | | |
| 612-101-00-2 | methenamine;<br>hexamethylenetetramine | 202-905-8 | 100-97-0 | Flam. Sol. 2<br>Resp. Sens. 1<br>Skin Sens. 1 | H228<br>H334<br>H317 | GHS02<br>GHS08<br>Dgr | H228<br>H334<br>H317 | | | |
| 612-102-00-8 | *N,N*-bis(3-aminopropyl)methylamine | 203-336-8 | 105-83-9 | Acute Tox. 3 (*)<br>Acute Tox. 3 (*)<br>Acute Tox. 4 (*)<br>Skin Corr. 1B | H331<br>H311<br>H302<br>H314 | GHS06<br>GHS05<br>Dgr | H331<br>H311<br>H302<br>H314 | | | |
| 612-103-00-3 | *N,N,N',N'*-tetramethylethylenediamine | 203-744-6 | 110-18-9 | Flam. Liq. 2<br>Acute Tox. 4 (*)<br>Acute Tox. 4 (*)<br>Skin Corr. 1B | H225<br>H332<br>H302<br>H314 | GHS02<br>GHS05<br>GHS07<br>Dgr | H225<br>H332<br>H302<br>H314 | | | |
| 612-104-00-9 | hexamethylenediamine | 204-679-6 | 124-09-4 | Acute Tox. 4 (*)<br>Acute Tox. 4 (*)<br>STOT SE 3<br>Skin Corr. 1B | H312<br>H302<br>H335<br>H314 | GHS05<br>GHS07<br>Dgr | H312<br>H302<br>H335<br>H314 | | | |
| 612-105-00-4 | 2-piperazin-1-ylethylamine | 205-411-0 | 140-31-8 | Acute Tox. 4 (*)<br>Acute Tox. 4 (*)<br>Skin Corr. 1B<br>Skin Sens. 1<br>Aquatic Chronic 3 | H312<br>H302<br>H314<br>H317<br>H412 | GHS05<br>GHS07<br>Dgr | H312<br>H302<br>H314<br>H317<br>H412 | | | |
| 612-106-00-X | 2,6-diethylaniline | 209-445-7 | 579-66-8 | Acute Tox. 4 (*) | H302 | — | H302 | | | |
| 612-107-00-5 | 1-phenylethylamine; [1]<br>DL-α-methylbenzylamine [2] | 202-706-6 [1]<br>210-545-8 [2] | 98-84-0 [1]<br>618-36-0 [2] | Acute Tox. 4 (*)<br>Acute Tox. 4 (*)<br>Skin Corr. 1B | H312<br>H302<br>H314 | GHS05<br>GHS07<br>Dgr | H312<br>H302<br>H314 | | | |

| Индекс № | Международна химична идентификация | ЕО № | CAS № | Класификация | | Етикетиране | | | Специф. пред. концентрации, М-коефициенти | Бележки |
|---|---|---|---|---|---|---|---|---|---|---|
| | | | | Код(ове) на класа (овете) и категорията(иите) на опасност | Код(ове) на предупреждението(ята) за опасност | Кодове на пиктограмата(ите) и сигналната(ите) дума(и) | Код(ове) на предупреждението(ята) за опасност | Код(ове) на допълнителното(ите) предупреждение(я) за опасност | | |
| 612-108-00-0 | 3-aminopropyltriethoxysilane | 213-048-4 | 919-30-2 | Acute Tox. 4 (*)<br>Skin Corr. 1B | H302<br>H314 | GHS05<br>GHS07<br>Dgr | H302<br>H314 | | | |
| 612-109-00-6 | bis(2-dimethylaminoethyl)(methyl)amine | 221-201-1 | 3030-47-5 | Acute Tox. 3 (*)<br>Acute Tox. 4 (*)<br>Skin Corr. 1B | H311<br>H302<br>H314 | GHS06<br>GHS05<br>Dgr | H311<br>H302<br>H314 | | | |
| 612-110-00-1 | 2,2'-dimethyl-4,4'-methylenebis(cyclohexylamine) | 229-962-1 | 6864-37-5 | Acute Tox. 3 (*)<br>Acute Tox. 3 (*)<br>Acute Tox. 4 (*)<br>Skin Corr. 1A<br>Aquatic Chronic 2 | H331<br>H311<br>H302<br>H314<br>H411 | GHS06<br>GHS05<br>GHS09<br>Dgr | H331<br>H311<br>H302<br>H314<br>H411 | | | |
| 612-111-00-7 | 2-methyl-*m*-phenylenediamine;<br>2,6-toluenediamine | 212-513-9 | 823-40-5 | Muta. 2<br>Acute Tox. 4 (*)<br>Acute Tox. 4 (*)<br>Skin Sens. 1<br>Aquatic Chronic 2 | H341<br>H312<br>H302<br>H317<br>H411 | GHS08<br>GHS07<br>GHS09<br>Wng | H341<br>H312<br>H302<br>H317<br>H411 | | | |
| 612-112-00-2 | *p*-anisidine;<br>4-methoxyaniline | 203-254-2 | 104-94-9 | Acute Tox. 2 (*)<br>Acute Tox. 1<br>Acute Tox. 2 (*)<br>STOT RE 2 (*)<br>Aquatic Acute 1 | H330<br>H310<br>H300<br>H373 (**)<br>H400 | GHS06<br>GHS08<br>GHS09<br>Dgr | H330<br>H310<br>H300<br>H373 (**)<br>H400 | | | |
| 612-113-00-8 | 6-methyl-2,4-bis(methylthio)phenylene-1,3-diamine | 403-240-8 | 106264-79-3 | Acute Tox. 4 (*)<br>Skin Sens. 1<br>Aquatic Acute 1<br>Aquatic Chronic 1 | H302<br>H317<br>H400<br>H410 | GHS07<br>GHS09<br>Wng | H302<br>H317<br>H410 | | | |

| Индекс № | Международна химична идентификация | ЕО № | CAS № | Класификация | | Етикетиране | | | Специф. пред. концентрации, М-коефициенти | Бележки |
|---|---|---|---|---|---|---|---|---|---|---|
| | | | | Код(ове) на класа (овете) и категорията(иите) на опасност | Код(ове) на предупреждението(ята) за опасност | Кодове на пиктограмата(ите) и сигналната(ите) дума(и) | Код(ове) на предупреждението(ята) за опасност | Код(ове) на допълнителното(ите) предупреждение(я) за опасност | | |
| 612-114-00-3 | *R*,*R*-2-hydroxy-5-(1-hydroxy-2-(4-phenylbut-2-ylamino)ethyl)benzamide hydrogen 2,3-bis(benzoyloxy)succinate | 404-390-7 | — | Flam. Sol. 1<br>Skin Sens. 1<br>Aquatic Chronic 3 | H228<br>H317<br>H412 | GHS02<br>GHS07<br>Wng | H228<br>H317<br>H412 | | | |
| 612-115-00-9 | dimethyldioctadecylammonium hydrogen sulfate | 404-050-8 | 123312-54-9 | Eye Irrit. 2<br>Aquatic Chronic 4 | H319<br>H413 | GHS07<br>Wng | H319<br>H413 | | | |
| 612-116-00-4 | $C_{8-18}$alkylbis(2-hydroxyethyl)ammonium bis (2-ethylhexyl)phosphate | 404-690-8 | 68132-19-4 | Acute Tox. 3 (*)<br>Skin Corr. 1B<br>Skin Sens. 1<br>Aquatic Acute 1<br>Aquatic Chronic 1 | H331<br>H314<br>H317<br>H400<br>H410 | GHS06<br>GHS05<br>GHS09<br>Dgr | H331<br>H314<br>H317<br>H410 | | | |
| 612-117-00-X | $C_{12-14}$—*tert*-alkylamine, methylphosphonic acid salt | 404-750-3 | 119415-07-5 | Acute Tox. 4 (*)<br>Skin Corr. 1B<br>Aquatic Chronic 2 | H302<br>H314<br>H411 | GHS05<br>GHS07<br>GHS09<br>Dgr | H302<br>H314<br>H411 | | | |
| 612-118-00-5 | A reaction mass of: (1,3-dioxo-2*H*-benz(de) isoquinolin-2-ylpropyl)hexadecyldimethylammonium 4-toluenesulfonate; (1,3-dioxo-2*H*-benz(de)isoquinolin-2-ylpropyl)hexadecyldimethylammonium bromide | 405-080-4 | — | Eye Dam. 1<br>Aquatic Acute 1<br>Aquatic Chronic 1 | H318<br>H400<br>H410 | GHS05<br>GHS09<br>Dgr | H318<br>H410 | | | |
| 612-119-00-0 | benzyldimethyloctadecylammonium 3-nitrobenzenesulfonate | 405-330-2 | — | Skin Irrit. 2<br>Eye Dam. 1<br>Aquatic Acute 1<br>Aquatic Chronic 1 | H315<br>H318<br>H400<br>H410 | GHS05<br>GHS09<br>Dgr | H315<br>H318<br>H410 | | | |
| 612-120-00-6 | aclonifen (ISO);<br>2-chloro-6-nitro-3-phenoxyaniline | 277-704-1 | 74070-46-5 | Aquatic Acute 1<br>Aquatic Chronic 1 | H400<br>H410 | GHS09<br>Wng | H410 | | | |

| Индекс № | Международна химична идентификация | ЕО № | CAS № | Класификация | | Етикетиране | | | Специф. пред. концентрации, М-коефициенти | Бележки |
|---|---|---|---|---|---|---|---|---|---|---|
| | | | | Код(ове) на класа (овете) и категорията(иите) на опасност | Код(ове) на предупреждението(ята) за опасност | Кодове на пиктограмата(ите) и сигналната(ите) дума(и) | Код(ове) на предупреждението(ята) за опасност | Код(ове) на допълнителното(ите) предупреждение(я) за опасност | | |
| 612-121-00-1 | amines, polyethylenepoly-;<br>HEPA | 268-626-9 | 68131-73-7 | Acute Tox. 4 (*)<br>Acute Tox. 4 (*)<br>Skin Corr. 1B<br>Skin Sens. 1<br>Aquatic Acute 1<br>Aquatic Chronic 1 | H312<br>H302<br>H314<br>H317<br>H400<br>H410 | GHS05<br>GHS07<br>GHS09<br>Dgr | H312<br>H302<br>H314<br>H317<br>H410 | | | |
| 612-122-00-7 | hydroxylamine | 232-259-2 | 7803-49-8 | Unst. Expl.<br>Met. Corr. 1<br>Acute Tox. 4 (*)<br>STOT RE 2 (*)<br>STOT SE 3<br>Skin Irrit. 2<br>Eye Dam. 1<br>Skin Sens. 1<br>Aquatic Acute 1 | H200<br>H290<br>H302<br>H373 (**)<br>H335<br>H315<br>H318<br>H317<br>H400 | GHS01<br>GHS08<br>GHS05<br>GHS07<br>GHS09<br>Dgr | H200<br>H290<br>H302<br>H373 (**)<br>H335<br>H315<br>H318<br>H317<br>H400 | | | T |
| 612-123-00-2 | hydroxylammonium chloride;<br>hydroxylamine hydrochloride; [1]<br>bis(hydroxylammonium) sulphate;<br>hydroxylamine sulphate (2:1); [2]<br>hydroxylammonium hydrogensulphate;<br>hydroxylamine sulphate (1:1) [3] | 226-798-2 [1]<br>233-118-8 [2]<br>233-154-4 [3] | 5470-11-1 [1]<br>10039-54-0 [2]<br>10046-00-1 [3] | Met. Corr. 1<br>Acute Tox. 4 (*)<br>STOT RE 2 (*)<br>Eye Irrit. 2<br>Skin Irrit. 2<br>Skin Sens. 1<br>Aquatic Acute 1 | H290<br>H302<br>H373 (**)<br>H319<br>H315<br>H317<br>H400 | GHS08<br>GHS05<br>GHS07<br>GHS09<br>Wng | H290<br>H302<br>H373 (**)<br>H319<br>H315<br>H317<br>H400 | | | G T |
| 612-124-00-8 | *N,N,N*-trimethylanilinium chloride | 205-319-0 | 138-24-9 | Acute Tox. 3 (*)<br>Acute Tox. 3 (*) | H311<br>H301 | GHS06<br>Dgr | H311<br>H301 | | | |
| 612-125-00-3 | 2-methyl-*p*-phenylenediamine;<br>2,5-toluenediamine | 202-442-1 | 95-70-5 | Acute Tox. 3 (*)<br>Acute Tox. 4 (*)<br>Acute Tox. 4 (*)<br>Skin Sens. 1<br>Aquatic Chronic 2 | H301<br>H332<br>H312<br>H317<br>H411 | GHS06<br>GHS09<br>Dgr | H301<br>H332<br>H312<br>H317<br>H411 | | | |

| Индекс № | Международна химична идентификация | ЕО № | CAS № | Класификация | | Етикетиране | | | Специф. пред. концентрации, М-коефициенти | Бележки |
|---|---|---|---|---|---|---|---|---|---|---|
| | | | | Код(ове) на класа (овете) и категорията(иите) на опасност | Код(ове) на предупреждението(ята) за опасност | Кодове на пиктограмата(ите) и сигналната(ите) дума(и) | Код(ове) на предупреждението(ята) за опасност | Код(ове) на допълнителното(ите) предупреждение(я) за опасност | | |
| 612-126-00-9 | toluene-2,4-diammonium sulphate;<br>4-methyl-m-phenylenediamine sulfate | 265-697-8 | 65321-67-7 | Carc. 1B<br>Acute Tox. 3 (*)<br>Acute Tox. 4 (*)<br>Eye Irrit. 2<br>Skin Sens. 1<br>Aquatic Chronic 2 | H350<br>H301<br>H312<br>H319<br>H317<br>H411 | GHS06<br>GHS08<br>GHS09<br>Dgr | H350<br>H301<br>H312<br>H319<br>H317<br>H411 | | | |
| 612-127-00-4 | 3-aminophenol | 209-711-2 | 591-27-5 | Acute Tox. 4 (*)<br>Acute Tox. 4 (*)<br>Aquatic Chronic 2 | H332<br>H302<br>H411 | GHS07<br>GHS09<br>Wng | H332<br>H302<br>H411 | | | |
| 612-128-00-X | 4-aminophenol | 204-616-2 | 123-30-8 | Muta. 2<br>Acute Tox. 4 (*)<br>Acute Tox. 4 (*)<br>Aquatic Acute 1<br>Aquatic Chronic 1 | H341<br>H332<br>H302<br>H400<br>H410 | GHS08<br>GHS07<br>GHS09<br>Wng | H341<br>H332<br>H302<br>H410 | | | |
| 612-129-00-5 | diisopropylamine | 203-558-5 | 108-18-9 | Flam. Liq. 2<br>Acute Tox. 4 (*)<br>Acute Tox. 4 (*)<br>Skin Corr. 1B | H225<br>H332<br>H302<br>H314 | GHS02<br>GHS05<br>GHS07<br>Dgr | H225<br>H332<br>H302<br>H314 | | STOT SE 3;<br>H335: C ≥ 5 % | |
| 612-130-00-0 | 2,6-diamino-3,5-diethyltoluene;<br>4,6-diethyl-2-methyl-1,3-benzenediamine; [1]<br>2,4-diamino-3,5-diethyltoluene;<br>2,4-diethyl-6-methyl-1,3-benzenediamine; [2]<br>diethylmethylbenzenediamine [3] | 218-255-3 [1]<br>218-256-9 [2]<br>270-877-4 [3] | 2095-01-4 [1]<br>2095-02-5 [2]<br>68479-98-1 [3] | Acute Tox. 4 (*)<br>Acute Tox. 4 (*)<br>STOT RE 2 (*)<br>Eye Irrit. 2<br>Aquatic Acute 1<br>Aquatic Chronic 1 | H312<br>H302<br>H373 (**)<br>H319<br>H400<br>H410 | GHS08<br>GHS07<br>GHS09<br>Wng | H312<br>H302<br>H373 (**)<br>H319<br>H410 | | | C |
| 612-131-00-6 | didecyldimethylammonium chloride | 230-525-2 | 7173-51-5 | Acute Tox. 4 (*)<br>Skin Corr. 1B | H302<br>H314 | GHS05<br>GHS07<br>Dgr | H302<br>H314 | | | |

| Индекс № | Международна химична идентификация | ЕО № | CAS № | Класификация | | Етикетиране | | | Специф. пред. концентрации, М-коефициенти | Бележки |
|---|---|---|---|---|---|---|---|---|---|---|
| | | | | Код(ове) на класа (овете) и категорията(иите) на опасност | Код(ове) на предупреждението(ята) за опасност | Кодове на пиктограмата(ите) и сигналната(ите) дума(и) | Код(ове) на предупреждението(ята) за опасност | Код(ове) на допълнителното(ите) предупреждение(я) за опасност | | |
| 612-132-00-1 | *N*,*N*'-diphenyl-*p*-phenylenediamine;<br>*N*,*N*'-diphenyl-1,4-benzenediamine | 200-806-4 | 74-31-7 | Skin Sens. 1<br>Aquatic Chronic 3 | H317<br>H412 | GHS07<br>Wng | H317<br>H412 | | | |
| 612-133-00-7 | (4-ammonio-*m*-tolyl)ethyl(2-hydroxyethyl) ammonium sulphate;<br>4-(*N*-ethyl-*N*-2-hydroxyethyl)-2-methylphenylenediamine sulphate | 247-162-0 | 25646-77-9 | Acute Tox. 3 (*)<br>STOT RE 2 (*)<br>Skin Sens. 1<br>Aquatic Acute 1<br>Aquatic Chronic 1 | H301<br>H373 (**)<br>H317<br>H400<br>H410 | GHS06<br>GHS08<br>GHS09<br>Dgr | H301<br>H373 (**)<br>H317<br>H410 | | | |
| 612-134-00-2 | *N*-(2-(4-amino-*N*-ethyl-*m*-toluidino)ethyl) methanesulphonamide sesquisulphate;<br>4-(*N*-ethyl-*N*-2-methanesulphonylaminoethyl)-2-methylphenylenediamine sesquisulphate monohydrate | 247-161-5 | 25646-71-3 | Acute Tox. 4 (*)<br>Skin Sens. 1<br>Aquatic Acute 1<br>Aquatic Chronic 1 | H302<br>H317<br>H400<br>H410 | GHS07<br>GHS09<br>Wng | H302<br>H317<br>H410 | | | |
| 612-135-00-8 | *N*-2-naphthylaniline;<br>*N*-phenyl-2-naphthylamine | 205-223-9 | 135-88-6 | Carc. 2<br>Eye Irrit. 2<br>Skin Irrit. 2<br>Skin Sens. 1<br>Aquatic Chronic 2 | H351<br>H319<br>H315<br>H317<br>H411 | GHS08<br>GHS07<br>GHS09<br>Wng | H351<br>H319<br>H315<br>H317<br>H411 | | | |
| 612-136-00-3 | *N*-isopropyl-*N*'-phenyl-*p*-phenylenediamine | 202-969-7 | 101-72-4 | Acute Tox. 4 (*)<br>Skin Sens. 1<br>Aquatic Acute 1<br>Aquatic Chronic 1 | H302<br>H317<br>H400<br>H410 | GHS07<br>GHS09<br>Wng | H302<br>H317<br>H410 | | Skin Sens. 1;<br>H317: C ≥ 0,1 % | |
| 612-137-00-9 | 4-chloroaniline | 203-401-0 | 106-47-8 | Carc. 1B<br>Acute Tox. 3 (*)<br>Acute Tox. 3 (*)<br>Acute Tox. 3 (*)<br>Skin Sens. 1<br>Aquatic Acute 1<br>Aquatic Chronic 1 | H350<br>H331<br>H311<br>H301<br>H317<br>H400<br>H410 | GHS06<br>GHS08<br>GHS09<br>Dgr | H350<br>H331<br>H311<br>H301<br>H317<br>H410 | | | |

| Индекс № | Международна химична идентификация | ЕО № | CAS № | Класификация | | Етикетиране | | | Специф. пред. концентрации, М-коефициенти | Бележки |
|---|---|---|---|---|---|---|---|---|---|---|
| | | | | Код(ове) на класа (овете) и категорията(иите) на опасност | Код(ове) на предупреждението(ята) за опасност | Кодове на пиктограмата(ите) и сигналната(ите) дума(и) | Код(ове) на предупреждението(ята) за опасност | Код(ове) на допълнителното(ите) предупреждение(я) за опасност | | |
| 612-138-00-4 | furalaxyl (ISO);<br>methyl *N*-(2,6-dimethylphenyl)-*N*-(2-furylcarbonyl)-DL-alaninate | 260-875-1 | 57646-30-7 | Acute Tox. 4 (*)<br>Aquatic Chronic 3 | H302<br>H412 | GHS07<br>Wng | H302<br>H412 | | | |
| 612-139-00-X | mefenacet (ISO);<br>2-(benzothiazol-2-yloxy)-*N*-methyl-*N*-phenylacetamide | 277-328-8 | 73250-68-7 | Aquatic Chronic 2 | H411 | GHS09 | H411 | | | |
| 612-140-00-5 | quaternary ammonium compounds, benzyl-$C_{8-18}$-alkyldimethyl, chlorides | 264-151-6 | 63449-41-2 | Acute Tox. 4 (*)<br>Acute Tox. 4 (*)<br>Skin Corr. 1B<br>Aquatic Acute 1 | H312<br>H302<br>H314<br>H400 | GHS05<br>GHS07<br>GHS09<br>Dgr | H312<br>H302<br>H314<br>H400 | | | |
| 612-141-00-0 | 4,4'-methylenebis(2-ethylaniline);<br>4,4'-methylenebis(2-ethylbenzeneamine) | 243-420-1 | 19900-65-3 | Carc. 2<br>Acute Tox. 4 (*)<br>Aquatic Acute 1<br>Aquatic Chronic 1 | H351<br>H302<br>H400<br>H410 | GHS08<br>GHS07<br>GHS09<br>Wng | H351<br>H302<br>H410 | | | |
| 612-142-00-6 | biphenyl-2-ylamine | 201-990-9 | 90-41-5 | Carc. 2<br>Acute Tox. 4 (*)<br>Aquatic Chronic 3 | H351<br>H302<br>H412 | GHS08<br>GHS07<br>Wng | H351<br>H302<br>H412 | | | |
| 612-143-00-1 | $N^5$,$N^5$-diethyltoluene-2,5-diamine monohydrochloride;<br>4-diethylamino-2-methylaniline monohydrochloride | 218-130-3 | 2051-79-8 | Acute Tox. 3 (*)<br>Eye Irrit. 2<br>Skin Sens. 1<br>Aquatic Acute 1<br>Aquatic Chronic 1 | H301<br>H319<br>H317<br>H400<br>H410 | GHS06<br>GHS09<br>Dgr | H301<br>H319<br>H317<br>H410 | | | |
| 612-144-00-7 | flumetralin (ISO);<br>*N*-(2-chloro-6-fluorobenzyl)-*N*-ethyl-α, α,α-trifluoro-2,6-dinitro-*p*-toluidine | — | 62924-70-3 | Eye Irrit. 2<br>Skin Irrit. 2<br>Skin Sens. 1<br>Aquatic Acute 1<br>Aquatic Chronic 1 | H319<br>H315<br>H317<br>H400<br>H410 | GHS07<br>GHS09<br>Wng | H319<br>H315<br>H317<br>H410 | | | |

| Индекс № | Международна химична идентификация | ЕО № | CAS № | Класификация | | Етикетиране | | | Специф. пред. концентрации, М-коефициенти | Бележки |
|---|---|---|---|---|---|---|---|---|---|---|
| | | | | Код(ове) на класа (овете) и категорията(иите) на опасност | Код(ове) на предупреждението(ята) за опасност | Кодове на пиктограмата(ите) и сигналната(ите) дума(и) | Код(ове) на предупреждението(ята) за опасност | Код(ове) на допълнителното(ите) предупреждение(я) за опасност | | |
| 612-145-00-2 | *o*-phenylenediamine | 202-430-6 | 95-54-5 | Carc. 2<br>Muta. 2<br>Acute Tox. 3 (*)<br>Acute Tox. 4 (*)<br>Acute Tox. 4 (*)<br>Eye Irrit. 2<br>Skin Sens. 1<br>Aquatic Acute 1<br>Aquatic Chronic 1 | H351<br>H341<br>H301<br>H332<br>H312<br>H319<br>H317<br>H400<br>H410 | GHS06<br>GHS08<br>GHS09<br>Dgr | H351<br>H341<br>H301<br>H332<br>H312<br>H319<br>H317<br>H410 | | | |
| 612-146-00-8 | *o*-phenylenediamine dihydrochloride | 210-418-7 | 615-28-1 | Carc. 2<br>Muta. 2<br>Acute Tox. 3 (*)<br>Acute Tox. 4 (*)<br>Acute Tox. 4 (*)<br>Eye Irrit. 2<br>Skin Sens. 1<br>Aquatic Acute 1<br>Aquatic Chronic 1 | H351<br>H341<br>H301<br>H332<br>H312<br>H319<br>H317<br>H400<br>H410 | GHS06<br>GHS08<br>GHS09<br>Dgr | H351<br>H341<br>H301<br>H332<br>H312<br>H319<br>H317<br>H410 | | | |
| 612-147-00-3 | *m*-phenylenediamine | 203-584-7 | 108-45-2 | Muta. 2<br>Acute Tox. 3 (*)<br>Acute Tox. 3 (*)<br>Acute Tox. 3 (*)<br>Eye Irrit. 2<br>Skin Sens. 1<br>Aquatic Acute 1<br>Aquatic Chronic 1 | H341<br>H331<br>H311<br>H301<br>H319<br>H317<br>H400<br>H410 | GHS06<br>GHS08<br>GHS09<br>Dgr | H341<br>H331<br>H311<br>H301<br>H319<br>H317<br>H410 | | | |

| Индекс № | Международна химична идентификация | ЕО № | CAS № | Класификация | | Етикетиране | | | Специф. пред. концентрации, М-коефициенти | Бележки |
|---|---|---|---|---|---|---|---|---|---|---|
| | | | | Код(ове) на класа (овете) и категорията(иите) на опасност | Код(ове) на предупреждението(ята) за опасност | Кодове на пиктограмата(ите) и сигналната(ите) дума(и) | Код(ове) на предупреждението(ята) за опасност | Код(ове) на допълнителното(ите) предупреждение(я) за опасност | | |
| 612-148-00-9 | *m*-phenylenediamine dihydrochloride | 208-790-0 | 541-69-5 | Muta. 2<br>Acute Tox. 3 (*)<br>Acute Tox. 3 (*)<br>Acute Tox. 3 (*)<br>Eye Irrit. 2<br>Skin Sens. 1<br>Aquatic Acute 1<br>Aquatic Chronic 1 | H341<br>H331<br>H311<br>H301<br>H319<br>H317<br>H400<br>H410 | GHS06<br>GHS08<br>GHS09<br>Dgr | H341<br>H331<br>H311<br>H301<br>H319<br>H317<br>H410 | | | |
| 612-149-00-4 | 1,3-diphenylguanidine | 203-002-1 | 102-06-7 | Repr. 2<br>Acute Tox. 4 (*)<br>Eye Irrit. 2<br>STOT SE 3<br>Skin Irrit. 2<br>Aquatic Chronic 2 | H361f (***)<br>H302<br>H319<br>H335<br>H315<br>H411 | GHS08<br>GHS07<br>GHS09<br>Wng | H361f (***)<br>H302<br>H319<br>H335<br>H315<br>H411 | | | |
| 612-150-00-X | spiroxamine (ISO);<br>8-*tert*-butyl-1,4-dioxaspiro[4.5]decan-2-ylmethyl(ethyl)(propyl)amine | — | 118134-30-8 | Acute Tox. 4 (*)<br>Acute Tox. 4 (*)<br>Acute Tox. 4 (*)<br>Skin Irrit. 2<br>Skin Sens. 1<br>Aquatic Acute 1<br>Aquatic Chronic 1 | H332<br>H312<br>H302<br>H315<br>H317<br>H400<br>H410 | GHS07<br>GHS09<br>Wng | H332<br>H312<br>H302<br>H315<br>H317<br>H410 | | | |
| 612-151-00-5 | diaminotoluene, technical product — reaction mass of [2] and [3];<br>methyl-phenylenediamine; [1]<br>4-methyl-*m*-phenylene diamine; [2]<br>2-methyl-*m*-phenylene diamine [3] | 246-910-3 [1]<br>202-453-1 [2]<br>212-513-9 [3] | 25376-45-8 [1]<br>95-80-7 [2]<br>823-40-5 [3] | Carc. 1B<br>Acute Tox. 3 (*)<br>Acute Tox. 4 (*)<br>Acute Tox. 4 (*)<br>Eye Irrit. 2<br>Skin Sens. 1<br>Aquatic Chronic 2 | H350<br>H301<br>H332<br>H312<br>H319<br>H317<br>H411 | GHS06<br>GHS08<br>GHS09<br>Dgr | H350<br>H301<br>H332<br>H312<br>H319<br>H317<br>H411 | | | |

| Индекс № | Международна химична идентификация | ЕО № | CAS № | Класификация | | Етикетиране | | | Специф. пред. концентрации, М-коефициенти | Бележки |
|---|---|---|---|---|---|---|---|---|---|---|
| | | | | Код(ове) на класа (овете) и категорията(иите) на опасност | Код(ове) на предупреждението(ята) за опасност | Кодове на пиктограмата(ите) и сигналната(ите) дума(и) | Код(ове) на предупреждението(ята) за опасност | Код(ове) на допълнителното(ите) предупреждение(я) за опасност | | |
| 612-152-00-0 | *N*,*N*-diethyl-*N*',*N*'-dimethylpropan-1,3-diyldiamine | 406-610-7 | 62478-82-4 | Flam. Liq. 3<br>Acute Tox. 4 (*)<br>Acute Tox. 4 (*)<br>STOT RE 2 (*)<br>Skin Corr. 1A<br>Aquatic Chronic 3 | H226<br>H332<br>H302<br>H373 (**)<br>H314<br>H412 | GHS02<br>GHS08<br>GHS05<br>GHS07<br>Dgr | H226<br>H332<br>H302<br>H373 (**)<br>H314<br>H412 | | | |
| 612-153-00-6 | 4-[*N*-ethyl-*N*-(2-hydroxyethyl)amino]-1-(2-hydroxyethyl)amino-2-nitrobenzene, monohydrochloride | 407-020-2 | 132885-85-9 | Acute Tox. 4 (*)<br>Skin Sens. 1<br>Aquatic Chronic 3 | H302<br>H317<br>H412 | GHS07<br>Wng | H302<br>H317<br>H412 | | | |
| 612-154-00-1 | 6'-(isobutylethylamino)-3'-methyl-2'-phenylamino-spiro[isobenzo-2-oxofuran-7,9'-[9*H*]-xanthene] | 410-890-6 | 95235-29-3 | Aquatic Chronic 4 | H413 | — | H413 | | | |
| 612-155-00-7 | 2'-anilino-6'-((3-ethoxypropyl)ethylamino)-3'-methylspiro(isobenzo-3-oxofuran)-1-(1*H*)-9'-xanthene | 411-730-8 | 93071-94-4 | Aquatic Chronic 4 | H413 | — | H413 | | | |
| 612-156-00-2 | reaction mass of: trihexadecylmethylammonium chloride;<br>dihexadecyldimethylammonium chloride | 405-620-9 | — | Eye Dam. 1<br>Aquatic Acute 1<br>Aquatic Chronic 1 | H318<br>H400<br>H410 | GHS05<br>GHS09<br>Dgr | H318<br>H410 | | | |
| 612-157-00-8 | (Z)-1-benzo[*b*]thien-2-ylethanone oxime hydrochloride | 410-780-8 | — | Acute Tox. 4 (*)<br>STOT RE 2 (*)<br>Eye Dam. 1<br>Skin Sens. 1<br>Aquatic Chronic 2 | H302<br>H373 (**)<br>H318<br>H317<br>H411 | GHS08<br>GHS05<br>GHS07<br>GHS09<br>Dgr | H302<br>H373 (**)<br>H318<br>H317<br>H411 | | | |
| 612-158-00-3 | reaction mass of: bis(5-dodecyl-2-hydroxybenzald-oximate) copper (II) $C_{12}$-alkyl group is branched;<br>4-dodecylsalicylaldoxime | 410-820-4 | — | Aquatic Chronic 4 | H413 | — | H413 | | | |

| Индекс № | Международна химична идентификация | ЕО № | CAS № | Класификация | | Етикетиране | | | Специф. пред. концентрации, М-коефициенти | Бележки |
|---|---|---|---|---|---|---|---|---|---|---|
| | | | | Код(ове) на класа (овете) и категорията(иите) на опасност | Код(ове) на предупреждението(ята) за опасност | Кодове на пиктограмата(ите) и сигналната(ите) дума(и) | Код(ове) на предупреждението(ята) за опасност | Код(ове) на допълнителното(ите) предупреждение(я) за опасност | | |
| 612-159-00-9 | Reaction products of: trimethylhexamethylene diamine (a mixture of 2,2,4-trimethyl-1,6-hexanediamine and 2,4,4-trimethyl-1,6-hexanediamine, EINECS listed), Epoxide 8 (mono[($C_{10}$-$C_{16}$-alkyloxy)methyl]oxirane derivatives) and *p*-toluene-sulfonic acid | 410-880-1 | — | Acute Tox. 4 (*)<br>Skin Corr. 1B<br>Aquatic Acute 1<br>Aquatic Chronic 1 | H302<br>H314<br>H400<br>H410 | GHS05<br>GHS07<br>GHS09<br>Dgr | H302<br>H314<br>H410 | | | |
| 612-160-00-4 | *p*-toluidine;<br>4-aminotoluene; [1]<br>toluidinium chloride; [2]<br>toluidine sulphate (1:1) [3] | 203-403-1 [1]<br>208-740-8 [2]<br>208-741-3 [3] | 106-49-0 [1]<br>540-23-8 [2]<br>540-25-0 [3] | Carc. 2<br>Acute Tox. 3 (*)<br>Acute Tox. 3 (*)<br>Acute Tox. 3 (*)<br>Eye Irrit. 2<br>Skin Sens. 1<br>Aquatic Acute 1 | H351<br>H331<br>H311<br>H301<br>H319<br>H317<br>H400 | GHS06<br>GHS08<br>GHS09<br>Dgr | H351<br>H331<br>H311<br>H301<br>H319<br>H317<br>H400 | | | |
| 612-161-00-X | 2,6-xylidine;<br>2,6-dimethylaniline | 201-758-7 | 87-62-7 | Carc. 2<br>Acute Tox. 4 (*)<br>Acute Tox. 4 (*)<br>Acute Tox. 4 (*)<br>STOT SE 3<br>Skin Irrit. 2<br>Aquatic Chronic 2 | H351<br>H332<br>H312<br>H302<br>H335<br>H315<br>H411 | GHS08<br>GHS07<br>GHS09<br>Wng | H351<br>H332<br>H312<br>H302<br>H335<br>H315<br>H411 | | | |
| 612-162-00-5 | dimethyldioctadecylammonium chloride;<br>DODMAC | 203-508-2 | 107-64-2 | Eye Dam. 1<br>Aquatic Acute 1<br>Aquatic Chronic 1 | H318<br>H400<br>H410 | GHS05<br>GHS09<br>Dgr | H318<br>H410 | | | |
| 612-163-00-0 | metalaxyl-M (ISO);<br>mefenoxam;<br>(*R*)-2-[(2,6-dimethylphenyl)-methoxyacetylamino]propionic acid methyl ester | — | 70630-17-0 | Acute Tox. 4 (*)<br>Eye Dam. 1 | H302<br>H318 | GHS05<br>GHS07<br>Dgr | H302<br>H318 | | | |

| Индекс № | Международна химична идентификация | ЕО № | CAS № | Класификация | | Етикетиране | | | Специф. пред. концентрации, М-коефициенти | Бележки |
|---|---|---|---|---|---|---|---|---|---|---|
| | | | | Код(ове) на класа (овете) и категорията(иите) на опасност | Код(ове) на предупреждението(ята) за опасност | Кодове на пиктограмата(ите) и сигналната(ите) дума(и) | Код(ове) на предупреждението(ята) за опасност | Код(ове) на допълнителното(ите) предупреждение(я) за опасност | | |
| 612-164-00-6 | 2-butyl-2-ethyl-1,5-diaminopentane | 412-700-7 | 137605-95-9 | Acute Tox. 4 (*)<br>Acute Tox. 4 (*)<br>STOT RE 2 (*)<br>Skin Corr. 1B<br>Skin Sens. 1<br>Aquatic Chronic 3 | H312<br>H302<br>H373 (**)<br>H314<br>H317<br>H412 | GHS08<br>GHS05<br>GHS07<br>Dgr | H312<br>H302<br>H373 (**)<br>H314<br>H317<br>H412 | | | |
| 612-165-00-1 | *N,N'*-diphenyl-*N,N'*-bis(3-methylphenyl)-(1,1'-diphenyl)-4,4'-diamine | 413-810-8 | 65181-78-4 | Aquatic Chronic 2 | H411 | GHS09 | H411 | | | |
| 612-166-00-7 | reaction mass of: *cis*-(5-ammonium-1,3,3-trimethyl)-cyclohexanemethylammonium phosphate (1:1);<br>*trans*-(5-ammonium-1,3,3-trimethyl)-cyclohexanemethylammonium phosphate (1:1) | 411-830-1 | 114765-88-7 | Eye Dam. 1<br>Skin Sens. 1<br>Aquatic Chronic 3 | H318<br>H317<br>H412 | GHS05<br>GHS07<br>Dgr | H318<br>H317<br>H412 | | | |
| 612-167-00-2 | 5-acetyl-3-amino-10,11-dihydro-5*H*-dibenz[*b,f*]azepine-hydrochloride | 410-490-1 | — | Acute Tox. 4 (*)<br>STOT RE 2 (*)<br>Eye Dam. 1<br>Skin Sens. 1<br>Aquatic Chronic 2 | H302<br>H373 (**)<br>H318<br>H317<br>H411 | GHS08<br>GHS05<br>GHS07<br>GHS09<br>Dgr | H302<br>H373 (**)<br>H318<br>H317<br>H411 | | | |
| 612-168-00-8 | 3,5-dichloro-2,6-difluoropyrdine-4-amine | 220-630-1 | 2840-00-8 | Acute Tox. 4 (*)<br>Acute Tox. 4 (*)<br>Aquatic Chronic 2 | H312<br>H302<br>H411 | GHS07<br>GHS09<br>Wng | H312<br>H302<br>H411 | | | |
| 612-170-00-9 | 4-chlorophenyl cyclopropyl ketone *O*-(4-aminobenzyl)oxime | 405-260-2 | — | Acute Tox. 4 (*)<br>Skin Sens. 1<br>Aquatic Acute 1<br>Aquatic Chronic 1 | H302<br>H317<br>H400<br>H410 | GHS07<br>GHS09<br>Wng | H302<br>H317<br>H410 | | | |
| 612-171-00-4 | *N,N,N',N'*-tetraglycidyl-4,4'-diamino-3,3'-diethyldiphenylmethane | 410-060-3 | 130728-76-6 | Muta. 2<br>Skin Sens. 1<br>Aquatic Chronic 2 | H341<br>H317<br>H411 | GHS08<br>GHS09<br>Wng | H341<br>H317<br>H411 | | | |

| Индекс № | Международна химична идентификация | ЕО № | CAS № | Класификация | | Етикетиране | | | Специф. пред. концентрации, М-коефициенти | Бележки |
|---|---|---|---|---|---|---|---|---|---|---|
| | | | | Код(ове) на класа (овете) и категорията(иите) на опасност | Код(ове) на предупреждението(ята) за опасност | Кодове на пиктограмата(ите) и сигналната(ите) дума(и) | Код(ове) на предупреждението(ята) за опасност | Код(ове) на допълнителното(ите) предупреждение(я) за опасност | | |
| 612-172-00-X | 4,4'-methylenebis(*N*,*N*'-dimethylcyclohexanamine | 412-840-9 | 13474-64-1 | Acute Tox. 4 (*)<br>STOT RE 2 (*)<br>Skin Corr. 1A<br>Aquatic Chronic 3 | H302<br>H373 (**)<br>H314<br>H412 | GHS08<br>GHS05<br>GHS07<br>Dgr | H302<br>H373 (**)<br>H314<br>H412 | | | |
| 612-173-00-5 | lithium 1-amino-4-(4-*tert*-butylanilino)anthraquinone-2-sulfonate | 411-140-0 | 125328-86-1 | Eye Dam. 1<br>Skin Sens. 1<br>Aquatic Chronic 2 | H318<br>H317<br>H411 | GHS05<br>GHS07<br>GHS09<br>Dgr | H318<br>H317<br>H411 | | | |
| 612-174-00-0 | 4,4-dimethoxybutylamine | 407-690-6 | 19060-15-2 | Acute Tox. 4 (*)<br>Skin Corr. 1B<br>Skin Sens. 1<br>Aquatic Chronic 3 | H302<br>H314<br>H317<br>H412 | GHS05<br>GHS07<br>Dgr | H302<br>H314<br>H317<br>H412 | | | |
| 612-175-00-6 | 2-(*O*-aminooxy)ethylamine dihydrochloride | 412-310-7 | 37866-45-8 | Skin Sens. 1<br>Aquatic Chronic 3 | H317<br>H412 | GHS07<br>Wng | H317<br>H412 | | | |
| 612-176-00-1 | polymer of 1,3-dibromopropane and *N*,*N*-diethyl-*N*',*N*'-dimethyl-1,3-propanediamine | 410-570-6 | 143747-73-3 | Aquatic Acute 1<br>Aquatic Chronic 1 | H400<br>H410 | GHS09<br>Wng | H410 | | | |
| 612-177-00-7 | 2-naphthylamino-6-sulfomethylamide | 412-120-4 | 104295-55-8 | STOT RE 2 (*)<br>Skin Sens. 1<br>Aquatic Chronic 2 | H373 (**)<br>H317<br>H411 | GHS08<br>GHS09<br>Wng | H373 (**)<br>H317<br>H411 | | | |
| 612-178-00-2 | 1,4,7,10-tetraazacyclododecane disulfate | 412-080-8 | 112193-77-8 | Acute Tox. 4 (*)<br>STOT SE 3<br>Eye Dam. 1<br>Aquatic Chronic 3 | H302<br>H335<br>H318<br>H412 | GHS05<br>GHS07<br>Dgr | H302<br>H335<br>H318<br>H412 | | | |
| 612-179-00-8 | 1-(2-propenyl)pyridinium chloride | 412-740-5 | 25965-81-5 | Acute Tox. 4 (*)<br>Skin Sens. 1 | H302<br>H317 | GHS07<br>Wng | H302<br>H317 | | | |

| Индекс № | Международна химична идентификация | ЕО № | CAS № | Класификация | | Етикетиране | | | Специф. пред. концентрации, М-коефициенти | Бележки |
|---|---|---|---|---|---|---|---|---|---|---|
| | | | | Код(ове) на класа (овете) и категорията(иите) на опасност | Код(ове) на предупреждението(ята) за опасност | Кодове на пиктограмата(ите) и сигналната(ите) дума(и) | Код(ове) на предупреждението(ята) за опасност | Код(ове) на допълнителното(ите) предупреждение(я) за опасност | | |
| 612-180-00-3 | 3-aminobenzylamine | 412-230-2 | 4403-70-7 | Acute Tox. 4 (*)<br>Skin Corr. 1B<br>Aquatic Chronic 2 | H302<br>H314<br>H411 | GHS05<br>GHS07<br>GHS09<br>Dgr | H302<br>H314<br>H411 | | | |
| 612-181-00-9 | 2-phenylthioaniline | 413-030-8 | 1134-94-7 | Skin Sens. 1<br>Aquatic Chronic 2 | H317<br>H411 | GHS07<br>GHS09<br>Wng | H317<br>H411 | | | |
| 612-182-00-4 | 1-ethyl-1-methylmorpholinium bromide | 418-210-1 | 65756-41-4 | Muta. 2 | H341 | GHS08<br>Wng | H341 | | | |
| 612-183-00-X | 1-ethyl-1-methylpyrrolidinium bromide | 418-200-5 | 69227-51-6 | Muta. 2 | H341 | GHS08<br>Wng | H341 | | | |
| 612-184-00-5 | 6'-(dibutylamino)-3'-methyl-2'-(phenylamino)spiro[isobenzofuran-1(3*H*),9-(9*H*)-xanthen]-3-one | 403-830-5 | 89331-94-2 | Aquatic Chronic 3 | H412 | — | H412 | | | |
| 612-185-00-0 | 1-[3-[4-((heptadecafluorononyl)oxy)-benzamido]propyl]-*N*,*N*,*N*-trimethylammonium iodide | 407-400-8 | 59493-72-0 | Eye Dam. 1<br>Aquatic Acute 1<br>Aquatic Chronic 1 | H318<br>H400<br>H410 | GHS05<br>GHS09<br>Dgr | H318<br>H410 | | | |
| 612-186-00-6 | bis(*N*-(7-hydroxy-8-methyl-5-phenylphenazin-3-ylidene)dimethylammonium) sulfate | 406-770-8 | 149057-64-7 | STOT RE 2 (*)<br>Eye Dam. 1<br>Skin Sens. 1<br>Aquatic Acute 1<br>Aquatic Chronic 1 | H373 (**)<br>H318<br>H317<br>H400<br>H410 | GHS08<br>GHS05<br>GHS07<br>GHS09<br>Dgr | H373 (**)<br>H318<br>H317<br>H410 | | | |
| 612-187-00-1 | 2,3,4-trifluoroaniline | 407-170-9 | 3862-73-5 | Acute Tox. 4 (*)<br>Acute Tox. 4 (*)<br>STOT RE 2 (*)<br>Skin Irrit. 2<br>Eye Dam. 1<br>Aquatic Chronic 2 | H312<br>H302<br>H373 (**)<br>H315<br>H318<br>H411 | GHS08<br>GHS05<br>GHS07<br>GHS09<br>Dgr | H312<br>H302<br>H373 (**)<br>H315<br>H318<br>H411 | | | |

| Индекс № | Международна химична идентификация | ЕО № | CAS № | Класификация | | Етикетиране | | | Специф. пред. концентрации, М-коефициенти | Бележки |
|---|---|---|---|---|---|---|---|---|---|---|
| | | | | Код(ове) на класа (овете) и категорията(иите) на опасност | Код(ове) на предупреждението(ята) за опасност | Кодове на пиктограмата(ите) и сигналната(ите) дума(и) | Код(ове) на предупреждението(ята) за опасност | Код(ове) на допълнителното(ите) предупреждение(я) за опасност | | |
| 612-188-00-7 | 4,4'-(9*H*-fluoren-9-ylidene)bis(2-chloroaniline) | 407-560-9 | 107934-68-9 | Aquatic Chronic 2 | H411 | GHS09 | H411 | | | |
| 612-189-00-2 | 4-amino-2-(aminomethyl)phenol dihydrochloride | 412-510-4 | 135043-64-0 | Acute Tox. 4 (*)<br>Skin Sens. 1<br>Aquatic Acute 1<br>Aquatic Chronic 1 | H302<br>H317<br>H400<br>H410 | GHS07<br>GHS09<br>Wng | H302<br>H317<br>H410 | | | |
| 612-190-00-8 | 4,4'-methylenebis(2-isopropyl-6-methylaniline) | 415-150-6 | 16298-38-7 | STOT RE 2 (*)<br>Aquatic Chronic 2 | H373 (**)<br>H411 | GHS08<br>GHS09<br>Wng | H373 (**)<br>H411 | | | |
| 612-191-00-3 | polymer of allylamine hydrochloride | 415-050-2 | 71550-12-4 | Acute Tox. 4 (*)<br>Skin Sens. 1 | H302<br>H317 | GHS07<br>Wng | H302<br>H317 | | | |
| 612-192-00-9 | 2-isopropyl-4-(*N*-methyl)aminomethylthiazole | 414-800-6 | 154212-60-9 | Acute Tox. 4 (*)<br>Acute Tox. 4 (*)<br>Skin Irrit. 2<br>Eye Dam. 1<br>Aquatic Chronic 2 | H312<br>H302<br>H315<br>H318<br>H411 | GHS05<br>GHS07<br>GHS09<br>Dgr | H312<br>H302<br>H315<br>H318<br>H411 | | | |
| 612-193-00-4 | 3-methylaminomethylphenylamine | 414-570-7 | 18759-96-1 | Acute Tox. 4 (*)<br>Acute Tox. 4 (*)<br>Skin Corr. 1B<br>Skin Sens. 1<br>Aquatic Acute 1<br>Aquatic Chronic 1 | H312<br>H302<br>H314<br>H317<br>H400<br>H410 | GHS05<br>GHS07<br>GHS09<br>Dgr | H312<br>H302<br>H314<br>H317<br>H410 | | | |
| 612-194-00-X | 2-hydroxy-3-[(2-hydroxyethyl)-[2-(1-oxotetradecyl)amino]ethyl]amino]-*N*,*N*,*N*-trimethyl-1-propanammonium chloride | 414-670-0 | 141890-30-4 | Acute Tox. 4 (*)<br>Eye Dam. 1<br>Aquatic Acute 1<br>Aquatic Chronic 1 | H302<br>H318<br>H400<br>H410 | GHS05<br>GHS07<br>GHS09<br>Dgr | H302<br>H318<br>H410 | | | |

| Индекс № | Международна химична идентификация | ЕО № | CAS № | Класификация | | Етикетиране | | | Специф. пред. концентрации, М-коефициенти | Бележки |
|---|---|---|---|---|---|---|---|---|---|---|
| | | | | Код(ове) на класа (овете) и категорията(иите) на опасност | Код(ове) на предупреждението(ята) за опасност | Кодове на пиктограмата(ите) и сигналната(ите) дума(и) | Код(ове) на предупреждението(ята) за опасност | Код(ове) на допълнителното(ите) предупреждение(я) за опасност | | |
| 612-195-00-5 | bis[tributyl 4-(methylbenzyl)ammonium] 1,5-naphthalenedisulfonate | 415-210-1 | 160236-81-7 | Acute Tox. 4 (*)<br>Acute Tox. 4 (*)<br>Eye Dam. 1<br>Aquatic Acute 1<br>Aquatic Chronic 1 | H332<br>H302<br>H318<br>H400<br>H410 | GHS05<br>GHS07<br>GHS09<br>Dgr | H332<br>H302<br>H318<br>H410 | | | |
| 612-196-00-0 | 4-chloro-*o*-toluidine; [1]<br>4-chloro-*o*-toluidine hydrochloride [2] | 202-441-6 [1]<br>221-627-8 [2] | 95-69-2 [1]<br>3165-93-3 [2] | Carc. 1B<br>Muta. 2<br>Acute Tox. 3 (*)<br>Acute Tox. 3 (*)<br>Acute Tox. 3 (*)<br>Aquatic Acute 1<br>Aquatic Chronic 1 | H350<br>H341<br>H331<br>H311<br>H301<br>H400<br>H410 | GHS06<br>GHS08<br>GHS09<br>Dgr | H350<br>H341<br>H331<br>H311<br>H301<br>H410 | | | |
| 612-197-00-6 | 2,4,5-trimethylaniline; [1]<br>2,4,5-trimethylaniline hydrochloride [2] | 205-282-0 [1]<br>- [2] | 137-17-7 [1]<br>21436-97-5 [2] | Carc. 1B<br>Acute Tox. 3 (*)<br>Acute Tox. 3 (*)<br>Acute Tox. 3 (*)<br>Aquatic Chronic 2 | H350<br>H331<br>H311<br>H301<br>H411 | GHS06<br>GHS08<br>GHS09<br>Dgr | H350<br>H331<br>H311<br>H301<br>H411 | | | |
| 612-198-00-1 | 4,4'-thiodianiline and its salts | 205-370-9 | 139-65-1 | Carc. 1B<br>Acute Tox. 4 (*)<br>Aquatic Chronic 2 | H350<br>H302<br>H411 | GHS08<br>GHS07<br>GHS09<br>Dgr | H350<br>H302<br>H411 | | | |
| 612-199-00-7 | 4,4'-oxydianiline and its salts; *p*-aminophenyl ether | 202-977-0 | 101-80-4 | Carc. 1B<br>Muta. 1B<br>Repr. 2<br>Acute Tox. 3 (*)<br>Acute Tox. 3 (*)<br>Acute Tox. 3 (*)<br>Aquatic Chronic 2 | H350<br>H340<br>H361f (***)<br>H331<br>H311<br>H301<br>H411 | GHS06<br>GHS08<br>GHS09<br>Dgr | H350<br>H340<br>H361f (***)<br>H331<br>H311<br>H301<br>H411 | | | |

| Индекс № | Международна химична идентификация | ЕО № | CAS № | Класификация | | Етикетиране | | | Специф. пред. концентрации, М-коефициенти | Бележки |
|---|---|---|---|---|---|---|---|---|---|---|
| | | | | Код(ове) на класа (овете) и категорията(иите) на опасност | Код(ове) на предупреждението(ята) за опасност | Кодове на пиктограмата(ите) и сигналната(ите) дума(и) | Код(ове) на предупреждението(ята) за опасност | Код(ове) на допълнителното(ите) предупреждение(я) за опасност | | |
| 612-200-00-0 | 2,4-diaminoanisole;<br>4-methoxy-*m*-phenylenediamine; [1]<br>2,4-diaminoanisole sulphate [2] | 210-406-1 [1]<br>254-323-9 [2] | 615-05-4 [1]<br>39156-41-7 [2] | Carc. 1B<br>Muta. 2<br>Acute Tox. 4 (*)<br>Aquatic Chronic 2 | H350<br>H341<br>H302<br>H411 | GHS08<br>GHS07<br>GHS09<br>Dgr | H350<br>H341<br>H302<br>H411 | | | |
| 612-201-00-6 | *N*,*N*,*N*',*N*'-tetramethyl-4,4'-methylendianiline | 202-959-2 | 101-61-1 | Carc. 1B<br>Aquatic Acute 1<br>Aquatic Chronic 1 | H350<br>H400<br>H410 | GHS08<br>GHS09<br>Dgr | H350<br>H410 | | | |
| 612-202-00-1 | 3,4-dichloroaniline | 202-448-4 | 95-76-1 | Acute Tox. 3 (*)<br>Acute Tox. 3 (*)<br>Acute Tox. 3 (*)<br>Eye Dam. 1<br>Skin Sens. 1<br>Aquatic Acute 1<br>Aquatic Chronic 1 | H331<br>H311<br>H301<br>H318<br>H317<br>H400<br>H410 | GHS06<br>GHS05<br>GHS09<br>Dgr | H331<br>H311<br>H301<br>H318<br>H317<br>H410 | | | |
| 612-204-00-2 | C.I. Basic Violet 3;<br>4-[4,4'-bis(dimethylamino) benzhydrylidene]cyclohexa-2,5-dien-1-ylidene]dimethylammonium chloride | 208-953-6 | 548-62-9 | Carc. 2<br>Acute Tox. 4 (*)<br>Eye Dam. 1<br>Aquatic Acute 1<br>Aquatic Chronic 1 | H351<br>H302<br>H318<br>H400<br>H410 | GHS08<br>GHS05<br>GHS07<br>GHS09<br>Dgr | H351<br>H302<br>H318<br>H410 | | | |
| 612-205-00-8 | C.I. Basic Violet 3 with ≥ 0,1 % of Michler's ketone (EC no. 202-027-5) | 208-953-6 | 548-62-9 | Carc. 1B<br>Acute Tox. 4 (*)<br>Eye Dam. 1<br>Aquatic Acute 1<br>Aquatic Chronic 1 | H350<br>H302<br>H318<br>H400<br>H410 | GHS08<br>GHS05<br>GHS07<br>GHS09<br>Dgr | H350<br>H302<br>H318<br>H410 | | | |
| 612-206-00-3 | famoxadone (ISO);<br>3-anilino-5-methyl-5-(4-phenoxyphenyl)-1,3-oxazolidine-2,4-dione | — | 131807-57-3 | STOT RE 2 (*)<br>Aquatic Acute 1<br>Aquatic Chronic 1 | H373 (**)<br>H400<br>H410 | GHS08<br>GHS09<br>Wng | H373 (**)<br>H410 | | | |

| Индекс № | Международна химична идентификация | ЕО № | CAS № | Класификация | | Етикетиране | | | Специф. пред. концентрации, М-коефициенти | Бележки |
|---|---|---|---|---|---|---|---|---|---|---|
| | | | | Код(ове) на класа (овете) и категорията(иите) на опасност | Код(ове) на предупреждението(ята) за опасност | Кодове на пиктограмата(ите) и сигналната(ите) дума(и) | Код(ове) на предупреждението(ята) за опасност | Код(ове) на допълнителното(ите) предупреждение(я) за опасност | | |
| 612-207-00-9 | 4-ethoxyaniline;<br>*p*-phenetidine | 205-855-5 | 156-43-4 | Muta. 2<br>Acute Tox. 4 (*)<br>Acute Tox. 4 (*)<br>Acute Tox. 4 (*)<br>Eye Irrit. 2<br>Skin Sens. 1 | H341<br>H332<br>H312<br>H302<br>H319<br>H317 | GHS08<br>GHS07<br>Wng | H341<br>H332<br>H312<br>H302<br>H319<br>H317 | | | |
| 612-209-00-X | 6-methoxy-*m*-toluidine;<br>*p*-cresidine | 204-419-1 | 120-71-8 | Carc. 1B<br>Acute Tox. 4 (*) | H350<br>H302 | GHS08<br>GHS07<br>Dgr | H350<br>H302 | | | |
| 612-210-00-5 | 5-nitro-*o*-toluidine; [1]<br>5-nitro-*o*-toluidine hydrochloride [2] | 202-765-8 [1]<br>256-960-8 [2] | 99-55-8 [1]<br>51085-52-0 [2] | Carc. 2<br>Acute Tox. 3 (*)<br>Acute Tox. 3 (*)<br>Acute Tox. 3 (*)<br>Aquatic Chronic 3 | H351<br>H331<br>H311<br>H301<br>H412 | GHS06<br>GHS08<br>Dgr | H351<br>H331<br>H311<br>H301<br>H412 | | | |
| 612-211-00-0 | N-[(benzotriazole-1-yl)methyl)]-4-carboxybenzenesulfonamide | 416-470-9 | 170292-97-4 | Eye Irrit. 2<br>Aquatic Chronic 2 | H319<br>H411 | GHS07<br>GHS09<br>Wng | H319<br>H411 | | | |
| 612-212-00-6 | 2,6-dichloro-4-trifluoromethylaniline | 416-430-0 | 24279-39-8 | Acute Tox. 4 (*)<br>Acute Tox. 4 (*)<br>Skin Irrit. 2<br>Skin Sens. 1<br>Aquatic Acute 1<br>Aquatic Chronic 1 | H332<br>H302<br>H315<br>H317<br>H400<br>H410 | GHS07<br>GHS09<br>Wng | H332<br>H302<br>H315<br>H317<br>H410 | | | |
| 612-213-00-1 | isobutylidene-(2-(2-isopropyl-4,4-dimethyloxazolidine-3-yl)-1,1-dimethylethyl)amine | 419-850-2 | 148348-13-4 | Skin Corr. 1B<br>Aquatic Chronic 3 | H314<br>H412 | GHS05<br>Dgr | H314<br>H412 | | | |
| 612-214-00-7 | 4-(2,2-diphenylethenyl)-*N*,*N*-di-phenylbenzenamine | 421-390-2 | 89114-90-9 | Aquatic Chronic 4 | H413 | — | H413 | | | |

| Индекс № | Международна химична идентификация | ЕО № | CAS № | Класификация | | Етикетиране | | | Специф. пред. концентрации, М-коефициенти | Бележки |
|---|---|---|---|---|---|---|---|---|---|---|
| | | | | Код(ове) на класа (овете) и категорията(иите) на опасност | Код(ове) на предупреждението(ята) за опасност | Кодове на пиктограмата(ите) и сигналната(ите) дума(и) | Код(ове) на предупреждението(ята) за опасност | Код(ове) на допълнителното(ите) предупреждение(я) за опасност | | |
| 612-215-00-2 | 3-chloro-2-(isopropylthio)aniline | 421-700-6 | 179104-32-6 | Skin Irrit. 2<br>Aquatic Chronic 2 | H315<br>H411 | GHS07<br>GHS09<br>Wng | H315<br>H411 | | | |
| 612-217-00-3 | 1-methoxy-2-propylamine | 422-550-4 | 37143-54-7 | Flam. Liq. 2<br>Skin Corr. 1B<br>Acute Tox. 4 (*)<br>Aquatic Chronic 3 | H225<br>H314<br>H302<br>H412 | GHS02<br>GHS05<br>GHS07<br>Dgr | H225<br>H314<br>H302<br>H412 | | | |
| 613-001-00-1 | ethyleneimine;<br>aziridine | 205-793-9 | 151-56-4 | Flam. Liq. 2<br>Carc. 1B<br>Muta. 1B<br>Acute Tox. 2 (*)<br>Acute Tox. 1<br>Acute Tox. 2 (*)<br>Skin Corr. 1B<br>Aquatic Chronic 2 | H225<br>H350<br>H340<br>H330<br>H310<br>H300<br>H314<br>H411 | GHS02<br>GHS06<br>GHS08<br>GHS05<br>GHS09<br>Dgr | H225<br>H350<br>H340<br>H330<br>H310<br>H300<br>H314<br>H411 | | | D |
| 613-002-00-7 | pyridine | 203-809-9 | 110-86-1 | Flam. Liq. 2<br>Acute Tox. 4 (*)<br>Acute Tox. 4 (*)<br>Acute Tox. 4 (*) | H225<br>H332<br>H312<br>H302 | GHS02<br>GHS07<br>Dgr | H225<br>H332<br>H312<br>H302 | | * | |
| 613-003-00-2 | 1,2,3,4-tetranitrocarbazole | — | 6202-15-9 | Expl. 1.1<br>Acute Tox. 4 (*)<br>Acute Tox. 4 (*)<br>Acute Tox. 4 (*) | H201<br>H332<br>H312<br>H302 | GHS01<br>GHS07<br>Wng | H201<br>H332<br>H312<br>H302 | | | |
| 613-004-00-8 | crimidine (ISO);<br>2-chloro-6-methylpyrimidin-4-yldimethylamine | 208-622-6 | 535-89-7 | Acute Tox. 2 (*) | H300 | GHS06<br>Dgr | H300 | | | |

| Индекс № | Международна химична идентификация | ЕО № | CAS № | Класификация | | Етикетиране | | | Специф. пред. концентрации, М-коефициенти | Бележки |
|---|---|---|---|---|---|---|---|---|---|---|
| | | | | Код(ове) на класа (овете) и категорията(иите) на опасност | Код(ове) на предупреждението(ята) за опасност | Кодове на пиктограмата(ите) и сигналната(ите) дума(и) | Код(ове) на предупреждението(ята) за опасност | Код(ове) на допълнителното(ите) предупреждение(я) за опасност | | |
| 613-007-00-4 | desmetryne (ISO);<br>6-isopropylamino-2-methylamino-4-methylthio-1,3,5-triazine | 213-800-1 | 1014-69-3 | Acute Tox. 4 (*)<br>Acute Tox. 4 (*)<br>Aquatic Acute 1<br>Aquatic Chronic 1 | H312<br>H302<br>H400<br>H410 | GHS07<br>GHS09<br>Wng | H312<br>H302<br>H410 | | | |
| 613-008-00-X | dazomet (ISO);<br>tetrahydro-3,5-dimethyl-1,3,5-thiadiazine-2-thione | 208-576-7 | 533-74-4 | Acute Tox. 4 (*)<br>Eye Irrit. 2<br>Aquatic Acute 1<br>Aquatic Chronic 1 | H302<br>H319<br>H400<br>H410 | GHS07<br>GHS09<br>Wng | H302<br>H319<br>H410 | | | |
| 613-009-00-5 | 2,4,6-trichloro-1,3,5-triazine;<br>cyanuric chloride | 203-614-9 | 108-77-0 | Acute Tox. 2 (*)<br>Acute Tox. 4 (*)<br>Skin Corr. 1B<br>Skin Sens. 1 | H330<br>H302<br>H314<br>H317 | GHS06<br>GHS05<br>Dgr | H330<br>H302<br>H314<br>H317 | EUH014 | STOT SE 3;<br>H335: C ≥ 5 % | |
| 613-010-00-0 | ametryn (ISO);<br>2-ethylamino-4-isopropylamino-6-methylthio-1,3,5-triazine | 212-634-7 | 834-12-8 | Acute Tox. 4 (*)<br>Aquatic Acute 1<br>Aquatic Chronic 1 | H302<br>H400<br>H410 | GHS07<br>GHS09<br>Wng | H302<br>H410 | | | |
| 613-011-00-6 | amitrole (ISO);<br>1,2,4-triazol-3-ylamine | 200-521-5 | 61-82-5 | Repr. 2<br>STOT RE 2 (*)<br>Aquatic Chronic 2 | H361d (***)<br>H373 (**)<br>H411 | GHS08<br>GHS09<br>Wng | H361d (***)<br>H373 (**)<br>H411 | | | |
| 613-012-00-1 | bentazone (ISO);<br>3-isopropyl-2,1,3-benzothiadiazine-4-one-2,2-dioxide | 246-585-8 | 25057-89-0 | Acute Tox. 4 (*)<br>Eye Irrit. 2<br>Skin Sens. 1<br>Aquatic Chronic 3 | H302<br>H319<br>H317<br>H412 | GHS07<br>Wng | H302<br>H319<br>H317<br>H412 | | | |
| 613-013-00-7 | cyanazine (ISO);<br>2-(4-chloro-6-ethylamino-1,3,5-triazine-2-ylamino)-2-methylpropionitrile | 244-544-9 | 21725-46-2 | Acute Tox. 4 (*)<br>Aquatic Acute 1<br>Aquatic Chronic 1 | H302<br>H400<br>H410 | GHS07<br>GHS09<br>Wng | H302<br>H410 | | | |

| Индекс № | Международна химична идентификация | ЕО № | CAS № | Класификация | | Етикетиране | | | Специф. пред. концентрации, М-коефициенти | Бележки |
|---|---|---|---|---|---|---|---|---|---|---|
| | | | | Код(ове) на класа (овете) и категорията(иите) на опасност | Код(ове) на предупреждението(ята) за опасност | Кодове на пиктограмата(ите) и сигналната(ите) дума(и) | Код(ове) на предупреждението(ята) за опасност | Код(ове) на допълнителното(ите) предупреждение(я) за опасност | | |
| 613-014-00-2 | ethoxyquin(ISO);<br>6-ethoxy-1,2-dihydro-2,2,4-trimethylquinoline | 202-075-7 | 91-53-2 | Acute Tox. 4 (*) | H302 | GHS07<br>Wng | H302 | | | |
| 613-015-00-8 | fenazaflor (ISO);<br>phenyl 5,6-dichloro-2-trifluoromethylbenzimidazole-1-carboxylate | 238-134-9 | 14255-88-0 | Acute Tox. 4 (*)<br>Acute Tox. 4 (*)<br>Aquatic Acute 1<br>Aquatic Chronic 1 | H312<br>H302<br>H400<br>H410 | GHS07<br>GHS09<br>Wng | H312<br>H302<br>H410 | | | |
| 613-016-00-3 | fuberidazole(ISO);<br>2-(2-furyl)benzimidazole | 223-404-0 | 3878-19-1 | Acute Tox. 4 (*)<br>Aquatic Acute 1<br>Aquatic Chronic 1 | H302<br>H400<br>H410 | GHS07<br>GHS09<br>Wng | H302<br>H410 | | | |
| 613-017-00-9 | bis (8-hydroxyquinolinium) sulphate | 205-137-1 | 134-31-6 | Acute Tox. 4 (*) | H302 | GHS07<br>Wng | H302 | | | |
| 613-018-00-4 | morfamquat (ISO);<br>1,1'-bis(3,5-dimethylmorpholinocarbonylmethyl)-4,4'-bipyridilium ion | — | 7411-47-4 | Acute Tox. 4 (*)<br>Eye Irrit. 2<br>STOT SE 3<br>Skin Irrit. 2<br>Aquatic Chronic 3 | H302<br>H319<br>H335<br>H315<br>H412 | GHS07<br>Wng | H302<br>H319<br>H335<br>H315<br>H412 | | | |
| 613-019-00-X | thioquinox(ISO);<br>2-thio-1,3-dithiolo(4,5,b)quinoxaline | 202-272-8 | 93-75-4 | Acute Tox. 4 (*) | H302 | GHS07<br>Wng | H302 | | | |
| 613-020-00-5 | tridemorph (ISO);<br>2,6-dimethyl-4-tridecylmorpholine | 246-347-3 | 24602-86-6 | Repr. 1B<br>Acute Tox. 4 (*)<br>Acute Tox. 4 (*)<br>Skin Irrit. 2<br>Aquatic Acute 1<br>Aquatic Chronic 1 | H360-D (***)<br>H332<br>H302<br>H315<br>H400<br>H410 | GHS08<br>GHS07<br>GHS09<br>Dgr | H360D (***)<br>H332<br>H302<br>H315<br>H410 | | | |

| Индекс № | Международна химична идентификация | ЕО № | CAS № | Класификация | | Етикетиране | | | Специф. пред. концентрации, М-коефициенти | Бележки |
|---|---|---|---|---|---|---|---|---|---|---|
| | | | | Код(ове) на класа (овете) и категорията(иите) на опасност | Код(ове) на предупреждението(ята) за опасност | Кодове на пиктограмата(ите) и сигналната(ите) дума(и) | Код(ове) на предупреждението(ята) за опасност | Код(ове) на допълнителното(ите) предупреждение(я) за опасност | | |
| 613-021-00-0 | dithianon (ISO);<br>5,10-dihydro-5,10-dioxonaphtho(2,3-b)(1,4)dithiazine-2,3-dicarbonitrile | 222-098-6 | 3347-22-6 | Acute Tox. 4 (*)<br>Aquatic Acute 1<br>Aquatic Chronic 1 | H302<br>H400<br>H410 | GHS07<br>GHS09<br>Wng | H302<br>H410 | | | |
| 613-022-00-6 | pyrethrins including cinerins, with the exception of those specified elsewhere in this Annex | — | — | Acute Tox. 4 (*)<br>Acute Tox. 4 (*)<br>Acute Tox. 4 (*)<br>Aquatic Acute 1<br>Aquatic Chronic 1 | H332<br>H312<br>H302<br>H400<br>H410 | GHS07<br>GHS09<br>Wng | H332<br>H312<br>H302<br>H410 | | | A |
| 613-023-00-1 | 2-methyl-4-oxo-3-(penta-2,4-dienyl)cyclopent-2-enyl [1*R*-[1α[*S**(*Z*)],3β]]-chrysanthemate;<br>pyrethrin I | 204-455-8 | 121-21-1 | Acute Tox. 4 (*)<br>Acute Tox. 4 (*)<br>Acute Tox. 4 (*)<br>Aquatic Acute 1<br>Aquatic Chronic 1 | H332<br>H312<br>H302<br>H400<br>H410 | GHS07<br>GHS09<br>Wng | H332<br>H312<br>H302<br>H410 | | | |
| 613-024-00-7 | 2-methyl-4-oxo-3-(penta-2,4-dienyl)cyclopent-2-enyl[1*R*-[1α[*S**(*Z*)](3β)]]-3-(3-methoxy-2-methyl-3-oxoprop-1-enyl)-2,2-dimethylcyclopropanecarboxylate;<br>pyrethrin II | 204-462-6 | 121-29-9 | Acute Tox. 4 (*)<br>Acute Tox. 4 (*)<br>Acute Tox. 4 (*)<br>Aquatic Acute 1<br>Aquatic Chronic 1 | H332<br>H312<br>H302<br>H400<br>H410 | GHS07<br>GHS09<br>Wng | H332<br>H312<br>H302<br>H410 | | | |
| 613-025-00-2 | cinerin I;<br>3-(but-2-enyl)-2-methyl-4-oxocyclopent-2-enyl 2,2-dimethyl-3-(2-methylprop-1-enyl) cyclopropanecarboxylate | 246-948-0 | 25402-06-6 | Acute Tox. 4 (*)<br>Aquatic Acute 1<br>Aquatic Chronic 1 | H302<br>H400<br>H410 | GHS07<br>GHS09<br>Wng | H302<br>H410 | | | |
| 613-026-00-8 | cinerin II;<br>3-(but-2-enyl)-2-methyl-4-oxocyclopent-2-enyl 2,2-dimethyl-3-(3-methoxy-2-methyl-3-oxoprop-1-enyl)cyclopropanecarboxylate | 204-454-2 | 121-20-0 | Acute Tox. 4 (*)<br>Aquatic Acute 1<br>Aquatic Chronic 1 | H302<br>H400<br>H410 | GHS07<br>GHS09<br>Wng | H302<br>H410 | | | |

| Индекс № | Международна химична идентификация | ЕО № | CAS № | Класификация | | Етикетиране | | | Специф. пред. концентрации, М-коефициенти | Бележки |
|---|---|---|---|---|---|---|---|---|---|---|
| | | | | Код(ове) на класа (овете) и категорията(иите) на опасност | Код(ове) на предупреждението(ята) за опасност | Кодове на пиктограмата(ите) и сигналната(ите) дума(и) | Код(ове) на предупреждението(ята) за опасност | Код(ове) на допълнителното(ите) предупреждение(я) за опасност | | |
| 613-027-00-3 | piperidine | 203-813-0 | 110-89-4 | Flam. Liq. 2<br>Acute Tox. 3 (*)<br>Acute Tox. 3 (*)<br>Skin Corr. 1B | H225<br>H331<br>H311<br>H314 | GHS02<br>GHS06<br>GHS05<br>Dgr | H225<br>H331<br>H311<br>H314 | | * | |
| 613-028-00-9 | morpholine | 203-815-1 | 110-91-8 | Flam. Liq. 3<br>Acute Tox. 4 (*)<br>Acute Tox. 4 (*)<br>Acute Tox. 4 (*)<br>Skin Corr. 1B | H226<br>H332<br>H312<br>H302<br>H314 | GHS02<br>GHS05<br>GHS07<br>Dg | H226<br>H332<br>H312<br>H302<br>H314 | | | |
| 613-029-00-4 | dichloro-1,3,5-triazinetrione;<br>dichloroisocyanuric acid | 220-487-5 | 2782-57-2 | Ox. Sol. 2<br>Acute Tox. 4 (*)<br>Eye Irrit. 2<br>STOT SE 3<br>Aquatic Acute 1<br>Aquatic Chronic 1 | H272<br>H302<br>H319<br>H335<br>H400<br>H410 | GHS03<br>GHS07<br>GHS09<br>Dgr | H272<br>H302<br>H319<br>H335<br>H410 | EUH031 | | T |
| 613-030-00-X | troclosene potassium; [1]<br>troclosene sodium [2] | 218-828-8 [1]<br>220-767-7 [2] | 2244-21-5 [1]<br>2893-78-9 [2] | Ox. Sol. 2<br>Acute Tox. 4 (*)<br>Eye Irrit. 2<br>STOT SE 3<br>Aquatic Acute 1<br>Aquatic Chronic 1 | H272<br>H302<br>H319<br>H335<br>H400<br>H410 | GHS03<br>GHS07<br>GHS09<br>Dgr | H272<br>H302<br>H319<br>H335<br>H410 | EUH031 | *<br>STOT SE 3;<br>H335: C ≥ 10 %<br>EUH031: C ≥ 10 % | |
| 613-030-01-7 | troclosene sodium, dihydrate | 220-767-7 | 51580-86-0 | Acute Tox. 4 (*)<br>Eye Irrit. 2<br>STOT SE 3<br>Aquatic Acute 1<br>Aquatic Chronic 1 | H302<br>H319<br>H335<br>H400<br>H410 | GHS07<br>GHS09<br>Wng | H302<br>H319<br>H335<br>H410 | EUH031 | | |

| Индекс № | Международна химична идентификация | ЕО № | CAS № | Класификация | | Етикетиране | | | Специф. пред. концентрации, М-коефициенти | Бележки |
|---|---|---|---|---|---|---|---|---|---|---|
| | | | | Код(ове) на класа (овете) и категорията(иите) на опасност | Код(ове) на предупреждението(ята) за опасност | Кодове на пиктограмата(ите) и сигналната(ите) дума(и) | Код(ове) на предупреждението(ята) за опасност | Код(ове) на допълнителното(ите) предупреждение(я) за опасност | | |
| 613-031-00-5 | symclosene;<br>trichloroisocyanuric acid;<br>trichloro-1,3,5-triazinetrion | 201-782-8 | 87-90-1 | Ox. Sol. 2<br>Acute Tox. 4 (*)<br>Eye Irrit. 2<br>STOT SE 3<br>Aquatic Acute 1<br>Aquatic Chronic 1 | H272<br>H302<br>H319<br>H335<br>H400<br>H410 | GHS03<br>GHS07<br>GHS09<br>Dgr | H272<br>H302<br>H319<br>H335<br>H410 | EUH031 | | |
| 613-032-00-0 | methyl-2,3,5,6-tetrachloro-4-pyridylsulphone;<br>2,3,5,6-tetrachloro-4-(methylsulphonyl)pyridine | 236-035-5 | 13108-52-6 | Acute Tox. 4 (*)<br>Acute Tox. 4 (*)<br>Eye Irrit. 2<br>Skin Sens. 1 | H312<br>H302<br>H319<br>H317 | GHS07<br>Wng | H312<br>H302<br>H319<br>H317 | | | |
| 613-033-00-6 | 2-methylaziridine;<br>propyleneimine | 200-878-7 | 75-55-8 | Flam. Liq. 2<br>Carc. 1B<br>Acute Tox. 2 (*)<br>Acute Tox. 1<br>Acute Tox. 2 (*)<br>Eye Dam. 1<br>Aquatic Chronic 2 | H225<br>H350<br>H330<br>H310<br>H300<br>H318<br>H411 | GHS02<br>GHS06<br>GHS08<br>GHS05<br>GHS09<br>Dgr | H225<br>H350<br>H330<br>H310<br>H300<br>H318<br>H411 | | Carc. 1B; H350: C ≥ 0,01 % | |
| 613-034-00-1 | 1,2-dimethylimidazole | 217-101-2 | 1739-84-0 | Acute Tox. 4 (*)<br>Skin Irrit. 2<br>Eye Dam. 1 | H302<br>H315<br>H318 | GHS05<br>GHS07<br>Dgr | H302<br>H315<br>H318 | | | |
| 613-035-00-7 | 1-methylimidazole | 210-484-7 | 616-47-7 | Acute Tox. 4 (*)<br>Acute Tox. 4 (*)<br>Skin Corr. 1B | H312<br>H302<br>H314 | GHS05<br>GHS07<br>Dgr | H312<br>H302<br>H314 | | | |
| 613-036-00-2 | 2-methylpyridine;<br>2-picoline | 203-643-7 | 109-06-8 | Flam. Liq. 3<br>Acute Tox. 4 (*)<br>Acute Tox. 4 (*)<br>Acute Tox. 4 (*)<br>Eye Irrit. 2<br>STOT SE 3 | H226<br>H332<br>H312<br>H302<br>H319<br>H335 | GHS02<br>GHS07<br>Wng | H226<br>H332<br>H312<br>H302<br>H319<br>H335 | | | |

| Индекс № | Международна химична идентификация | ЕО № | CAS № | Класификация | | Етикетиране | | | Специф. пред. концентрации, М-коефициенти | Бележки |
|---|---|---|---|---|---|---|---|---|---|---|
| | | | | Код(ове) на класа (овете) и категорията(иите) на опасност | Код(ове) на предупреждението(ята) за опасност | Кодове на пиктограмата(ите) и сигналната(ите) дума(и) | Код(ове) на предупреждението(ята) за опасност | Код(ове) на допълнителното(ите) предупреждение(я) за опасност | | |
| 613-037-00-8 | 4-methylpyridine;<br>4-picoline | 203-626-4 | 108-89-4 | Flam. Liq. 3<br>Acute Tox. 3 (*)<br>Acute Tox. 4 (*)<br>Acute Tox. 4 (*)<br>Eye Irrit. 2<br>STOT SE 3<br>Skin Irrit. 2 | H226<br>H311<br>H332<br>H302<br>H319<br>H335<br>H315 | GHS02<br>GHS06<br>Dgr | H226<br>H311<br>H332<br>H302<br>H319<br>H335<br>H315 | | | |
| 613-038-00-3 | 6-phenyl-1,3,5-triazine-2,4-diyldiamine;<br>6-phenyl-1,3,5-triazine-2,4-diamine;<br>benzoguanamine | 202-095-6 | 91-76-9 | Acute Tox. 4 (*)<br>Aquatic Chronic 3 | H302<br>H412 | GHS07<br>Wng | H302<br>H412 | | | |
| 613-039-00-9 | ethylene thiourea;<br>imidazolidine-2-thione;<br>2-imidazoline-2-thiol | 202-506-9 | 96-45-7 | Repr. 1B<br>Acute Tox. 4 (*) | H360-D (***)<br>H302 | GHS08<br>GHS07<br>Dgr | H360D (***)<br>H302 | | | |
| 613-040-00-4 | azaconazole (ISO);<br>1-{[2-(2,4-dichlorophenyl)-1,3-dioxolan-2-yl]methyl}-1*H*—1,2.4-triazole | 262-102-3 | 60207-31-0 | Acute Tox. 4 (*) | H302 | GHS07<br>Wng | H302 | | | |
| 613-041-00-X | morpholine-4-carbonyl chloride | 239-213-0 | 15159-40-7 | Carc. 2<br>Eye Irrit. 2<br>Skin Irrit. 2 | H351<br>H319<br>H315 | GHS08<br>Wng | H351<br>H319<br>H315 | EUH014 | | |
| 613-042-00-5 | imazalil (ISO);<br>1-[2-(allyloxy)-2-(2,4-dichlorophenyl)ethyl]-1*H*-imidazole | 252-615-0 | 35554-44-0 | Acute Tox. 4 (*)<br>Acute Tox. 4 (*)<br>Eye Dam. 1<br>Aquatic Acute 1<br>Aquatic Chronic 1 | H332<br>H302<br>H318<br>H400<br>H410 | GHS05<br>GHS07<br>GHS09<br>Dgr | H332<br>H302<br>H318<br>H410 | | | |
| 613-043-00-0 | imazalil sulphate (ISO) powder;<br>1- [2-(allyloxy)ethyl-2-(2,4-dichlorophenyl)]-1*H*-imidazolium hydrogen sulphate; [1]<br>(±)-1- [2-(allyloxy)ethyl-2-(2,4-dichlorophenyl)]-1H-imidazolium hydrogen sulphate [2] | 261-351-5 [1]<br>281-291-3 [2] | 58594-72-2 [1]<br>83918-57-4 [2] | Acute Tox. 4 (*)<br>Skin Sens. 1<br>Aquatic Acute 1<br>Aquatic Chronic 1 | H302<br>H317<br>H400<br>H410 | GHS07<br>GHS09<br>Wng | H302<br>H317<br>H410 | | | |

| Индекс № | Международна химична идентификация | ЕО № | CAS № | Класификация | | Етикетиране | | | Специф. пред. концентрации, М-коефициенти | Бележки |
|---|---|---|---|---|---|---|---|---|---|---|
| | | | | Код(ове) на класа (овете) и категорията(иите) на опасност | Код(ове) на предупреждението(ята) за опасност | Кодове на пиктограмата(ите) и сигналната(ите) дума(и) | Код(ове) на предупреждението(ята) за опасност | Код(ове) на допълнителното(ите) предупреждение(я) за опасност | | |
| 613-043-01-8 | imazalil sulphate (ISO), aqueous solution; 1- [2-(allyloxy)ethyl-2-(2,4-dichlorophenyl)]-1*H*-imidazolium hydrogen sulphate; [1]<br>(±)-1- [2-(allyloxy)ethyl-2-(2,4-dichlorophenyl)]-1*H*-imidazolium hydrogen sulphate [2] | 261-351-5 [1]<br>281-291-3 [2] | 58594-72-2 [1]<br>83918-57-4 [2] | Acute Tox. 4 (*)<br>Skin Corr. 1B<br>Skin Sens. 1<br>Aquatic Acute 1<br>Aquatic Chronic 1 | H302<br>H314<br>H317<br>H400<br>H410 | GHS05<br>GHS07<br>GHS09<br>Wng | H302<br>H314<br>H317<br>H410 | | Skin Corr. 1B; H314: C ≥ 50 %<br>Skin Irrit. 2; H315: 30 % ≤ C < 50 %<br>Eye Dam. 1; H318: 15 % ≤ C < 50 %<br>Eye Irrit. 2; H319: 5 % ≤ C < 15 % | |
| 613-044-00-6 | captan (ISO);<br>1,2,3,6-tetrahydro-*N*-(trichloromethylthio) phthalimide | 205-087-0 | 133-06-2 | Carc. 2<br>Acute Tox. 3 (*)<br>Eye Dam. 1<br>Skin Sens. 1<br>Aquatic Acute 1 | H351<br>H331<br>H318<br>H317<br>H400 | GHS06<br>GHS08<br>GHS05<br>GHS09<br>Dgr | H351<br>H331<br>H318<br>H317<br>H400 | | | |
| 613-045-00-1 | folpet (ISO);<br>*N*-(trichloromethylthio)phthalimide | 205-088-6 | 133-07-3 | Carc. 2<br>Acute Tox. 4 (*)<br>Eye Irrit. 2<br>Skin Sens. 1<br>Aquatic Acute 1 | H351<br>H332<br>H319<br>H317<br>H400 | GHS08<br>GHS07<br>GHS09<br>Wng | H351<br>H332<br>H319<br>H317<br>H400 | | | |
| 613-046-00-7 | captafol (ISO);<br>1,2,3,6-tetrahydro-*N*-(1,1,2,2-tetrachloroethylthio)phthalimide | 219-363-3 | 2425-06-1 | Carc. 1B<br>Skin Sens. 1<br>Aquatic Acute 1<br>Aquatic Chronic 1 | H350<br>H317<br>H400<br>H410 | GHS08<br>GHS09<br>Dgr | H350<br>H317<br>H410 | | | |
| 613-047-00-2 | 1-dimethylcarbamoyl-5-methylpyrazol-3-yl dimethylcarbamate;<br>dimetilan (ISO) | 211-420-0 | 644-64-4 | Acute Tox. 3 (*)<br>Acute Tox. 4 (*)<br>Aquatic Acute 1<br>Aquatic Chronic 1 | H301<br>H312<br>H400<br>H410 | GHS06<br>GHS09<br>Dgr | H301<br>H312<br>H410 | | | |

| Индекс № | Международна химична идентификация | ЕО № | CAS № | Класификация | | Етикетиране | | | Специф. пред. концентрации, М-коефициенти | Бележки |
|---|---|---|---|---|---|---|---|---|---|---|
| | | | | Код(ове) на класа (овете) и категорията(иите) на опасност | Код(ове) на предупреждението(ята) за опасност | Кодове на пиктограмата(ите) и сигналната(ите) дума(и) | Код(ове) на предупреждението(ята) за опасност | Код(ове) на допълнителното(ите) предупреждение(я) за опасност | | |
| 613-048-00-8 | carbendazim (ISO);<br>methyl benzimidazol-2-ylcarbamate | 234-232-0 | 10605-21-7 | Muta. 1B<br>Repr. 1B<br>Aquatic Acute 1<br>Aquatic Chronic 1 | H340<br>H360-FD<br>H400<br>H410 | GHS08<br>GHS09<br>Dgr | H340<br>H360FD<br>H410 | | | |
| 613-049-00-3 | benomyl (ISO);<br>methyl 1-(butylcarbamoyl)benzimidazol-2-ylcarbamate | 241-775-7 | 17804-35-2 | Muta. 1B<br>Repr. 1B<br>STOT SE 3<br>Skin Irrit. 2<br>Skin Sens. 1<br>Aquatic Acute 1<br>Aquatic Chronic 1 | H340<br>H360-FD<br>H335<br>H315<br>H317<br>H400<br>H410 | GHS08<br>GHS07<br>GHS09<br>Dgr | H340<br>H360FD<br>H335<br>H315<br>H317<br>H410 | | M=10 | |
| 613-050-00-9 | carbadox (INN);<br>methyl 3-(quinoxalin-2-ylmethylene)carbazate 1,4-dioxide;<br>2-(methoxycarbonylhydrazonomethyl)quinoxaline 1,4-dioxide | 229-879-0 | 6804-07-5 | Flam. Sol. 1<br>Carc. 1B<br>Acute Tox. 4 (*) | H228<br>H350<br>H302 | GHS02<br>GHS08<br>GHS07<br>Dgr | H228<br>H350<br>H302 | | | T |
| 613-051-00-4 | molinate (ISO);<br>*S*-ethyl 1-perhydroazepinecarbothioate;<br>*S*-ethyl perhydroazepine-1-carbothioate | 218-661-0 | 2212-67-1 | Carc. 2<br>Repr. 2<br>Acute Tox. 4 (*)<br>Acute Tox. 4 (*)<br>STOT RE 2 (*)<br>Skin Sens. 1<br>Aquatic Acute 1<br>Aquatic Chronic 1 | H351<br>H361f (***)<br>H332<br>H302<br>H373 (**)<br>H317<br>H400<br>H410 | GHS08<br>GHS07<br>GHS09<br>Wng | H351<br>H361f (***)<br>H332<br>H302<br>H373 (**)<br>H317<br>H410 | | M=100 | |
| 613-052-00-X | trifenmorph (ISO);<br>4-tritylmorpholine | 215-812-2 | 1420-06-0 | Acute Tox. 4 (*)<br>Aquatic Acute 1<br>Aquatic Chronic 1 | H302<br>H400<br>H410 | GHS07<br>GHS09<br>Wng | H302<br>H410 | | | |

| Индекс № | Международна химична идентификация | ЕО № | CAS № | Класификация | | Етикетиране | | | Специф. пред. концентрации, М-коефициенти | Бележки |
|---|---|---|---|---|---|---|---|---|---|---|
| | | | | Код(ове) на класа (овете) и категорията(иите) на опасност | Код(ове) на предупреждението(ята) за опасност | Кодове на пиктограмата(ите) и сигналната(ите) дума(и) | Код(ове) на предупреждението(ята) за опасност | Код(ове) на допълнителното(ите) предупреждение(я) за опасност | | |
| 613-053-00-5 | anilazine (ISO);<br>2-chloro-*N*-(4,6-dichloro-1,3,5-triazin-2-yl) aniline | 202-910-5 | 101-05-3 | Eye Irrit. 2<br>Skin Irrit. 2<br>Aquatic Acute 1<br>Aquatic Chronic 1 | H319<br>H315<br>H400<br>H410 | GHS07<br>GHS09<br>Wng | H319<br>H315<br>H410 | | | |
| 613-054-00-0 | thiabendazol (ISO);<br>2-(thiazole-4-yl)benzimidazole | 205-725-8 | 148-79-8 | Aquatic Acute 1<br>Aquatic Chronic 1 | H400<br>H410 | GHS09<br>Wng | H410 | | | |
| 613-056-00-1 | 1,2-dimethyl-3,5-diphenylpyrazolium methylsulphate;<br>difenzoquat methyl sulfate | 256-152-5 | 43222-48-6 | Acute Tox. 4 (*)<br>Aquatic Acute 1<br>Aquatic Chronic 1 | H302<br>H400<br>H410 | GHS09<br>Wng | H302<br>H410 | | | |
| 613-057-00-7 | dodemorph (ISO);<br>4-cyclododecyl-2,6-dimethylmorpholine | 216-474-9 | 1593-77-7 | Eye Irrit. 2<br>STOT SE 3<br>Skin Irrit. 2<br>Aquatic Chronic 2 | H319<br>H335<br>H315<br>H411 | GHS07<br>GHS09<br>Wng | H319<br>H335<br>H315<br>H411 | | | |
| 613-058-00-2 | permethrin (ISO);<br>*m*-phenoxybenzyl 3-(2,2-dichlorovinyl)-2,2-dimethylcyclopropanecarboxylate | 258-067-9 | 52645-53-1 | Acute Tox. 4 (*)<br>Acute Tox. 4 (*)<br>Skin Sens. 1<br>Aquatic Acute 1<br>Aquatic Chronic 1 | H332<br>H302<br>H317<br>H400<br>H410 | GHS07<br>GHS09<br>Wng | H332<br>H302<br>H317<br>H410 | | M=1000 | |
| 613-059-00-8 | profluralin (ISO);<br>*N*-(cyclopropylmethyl)-α, α,α-trifluoro-2,6-dinitro-*N*-propyl-*p*-toluidine | 247-656-6 | 26399-36-0 | Eye Irrit. 2<br>Aquatic Acute 1<br>Aquatic Chronic 1 | H319<br>H400<br>H410 | GHS07<br>GHS09<br>Wng | H319<br>H410 | | | |
| 613-060-00-3 | resmethrin (ISO);<br>5-benzyl-3-furylmethyl (±)-*cis*—*trans*-chrysanthemate | 233-940-7 | 10453-86-8 | Acute Tox. 4 (*)<br>Aquatic Acute 1<br>Aquatic Chronic 1 | H302<br>H400<br>H410 | GHS07<br>GHS09<br>Wng | H302<br>H410 | | | |

| Индекс № | Международна химична идентификация | ЕО № | CAS № | Класификация | | Етикетиране | | | Специф. пред. концентрации, М-коефициенти | Бележки |
|---|---|---|---|---|---|---|---|---|---|---|
| | | | | Код(ове) на класа (овете) и категорията(иите) на опасност | Код(ове) на предупреждението(ята) за опасност | Кодове на пиктограмата(ите) и сигналната(ите) дума(и) | Код(ове) на предупреждението(ята) за опасност | Код(ове) на допълнителното(ите) предупреждение(я) за опасност | | |
| 613-061-00-9 | 6-(1α,5aβ,8aβ,9-pentahydroxy-7β-isopropyl-2β,5β,8β-trimethylperhydro-8bα,9-epoxy-5,8-ethanocyclopenta[1,2-b]indenyl) pyrrole-2-carboxylate;<br>ryania | 239-732-2 | 15662-33-6 | Acute Tox. 4 (*)<br>Acute Tox. 4 (*)<br>Aquatic Acute 1<br>Aquatic Chronic 1 | H312<br>H302<br>H400<br>H410 | GHS07<br>GHS09<br>Wng | H312<br>H302<br>H410 | | | |
| 613-062-00-4 | sabadilla (ISO);<br>veratrine | — | 8051-02-3 | Eye Irrit. 2<br>STOT SE 3<br>Skin Irrit. 2 | H319<br>H335<br>H315 | GHS07<br>Wng | H319<br>H335<br>H315 | | | |
| 613-063-00-X | secbumeton (ISO);<br>2-sec-butylamino-4-ethylamino-6-methoxy-1,3,5-triazine | 247-554-1 | 26259-45-0 | Acute Tox. 4 (*)<br>Eye Irrit. 2<br>Aquatic Acute 1<br>Aquatic Chronic 1 | H302<br>H319<br>H400<br>H410 | GHS07<br>GHS09<br>Wng | H302<br>H319<br>H410 | | | |
| 613-064-00-5 | 5-(3,6,9-trioxa-2-undecyloxy)benzo(d)-1,3-dioxolane;<br>sesamex | — | 51-14-9 | Acute Tox. 4 (*) | H302 | GHS07<br>Wng | H302 | | | |
| 613-065-00-0 | simetryn (ISO);<br>2,4-bis(ethylamino)-6-methylthio-1,3,5-triazine | 213-801-7 | 1014-70-6 | Acute Tox. 4 (*)<br>Aquatic Acute 1<br>Aquatic Chronic 1 | H302<br>H400<br>H410 | GHS07<br>GHS09<br>Wng | H302<br>H410 | | | |
| 613-066-00-6 | terbumeton (ISO);<br>2-*tert*-butylamino-4-ethylamino-6-methoxy-1,3,5-triazine | 251-637-8 | 33693-04-8 | Acute Tox. 4 (*)<br>Aquatic Acute 1<br>Aquatic Chronic 1 | H302<br>H400<br>H410 | GHS07<br>GHS09<br>Wng | H302<br>H410 | | | |
| 613-067-00-1 | propazine(ISO);<br>2-chloro-4,6-bis(isopropylamino)-1,3,5-triazine | 205-359-9 | 139-40-2 | Carc. 2<br>Aquatic Acute 1<br>Aquatic Chronic 1 | H351<br>H400<br>H410 | GHS08<br>GHS09<br>Wng | H351<br>H410 | | | |

| Индекс № | Международна химична идентификация | ЕО № | CAS № | Класификация | | Етикетиране | | | Специф. пред. концентрации, М-коефициенти | Бележки |
|---|---|---|---|---|---|---|---|---|---|---|
| | | | | Код(ове) на класа (овете) и категорията(иите) на опасност | Код(ове) на предупреждението(ята) за опасност | Кодове на пиктограмата(ите) и сигналната(ите) дума(и) | Код(ове) на предупреждението(ята) за опасност | Код(ове) на допълнителното(ите) предупреждение(я) за опасност | | |
| 613-068-00-7 | atrazine (ISO);<br>2-chloro-4-ethylamine-6-isopropylamine-1,3,5-triazine | 217-617-8 | 1912-24-9 | STOT RE 2 (*)<br>Skin Sens. 1<br>Aquatic Acute 1<br>Aquatic Chronic 1 | H373 (**)<br>H317<br>H400<br>H410 | GHS08<br>GHS09<br>Wng | H373 (**)<br>H317<br>H410 | | | |
| 613-069-00-2 | ε-caprolactam | 203-313-2 | 105-60-2 | Acute Tox. 4 (*)<br>Acute Tox. 4 (*)<br>Eye Irrit. 2<br>STOT SE 3<br>Skin Irrit. 2 | H332<br>H302<br>H319<br>H335<br>H315 | GHS07<br>Wng | H332<br>H302<br>H319<br>H335<br>H315 | | | |
| 613-070-00-8 | propylenethiourea | — | 2122-19-2 | Repr. 2<br>Acute Tox. 4 (*)<br>Aquatic Chronic 3 | H361d (***)<br>H302<br>H412 | GHS08<br>GHS07<br>Wng | H361d (***)<br>H302<br>H412 | | | |
| 613-071-00-3 | 2-fluoro-5-trifluoromethylpyridine | 400-290-2 | 69045-82-5 | Flam. Liq. 3<br>Skin Sens. 1<br>Aquatic Chronic 3 | H226<br>H317<br>H412 | GHS02<br>GHS07<br>Wng | H226<br>H317<br>H412 | | | |
| 613-072-00-9 | N,N-bis(2-ethylhexyl)-((1,2,4-triazol-1-yl) methyl)amine | 401-280-0 | 91273-04-0 | Skin Corr. 1B<br>Skin Sens. 1<br>Aquatic Chronic 2 | H314<br>H317<br>H411 | GHS05<br>GHS07<br>GHS09<br>Dgr | H314<br>H317<br>H411 | | | |
| 613-073-00-4 | N,N-dimethyl-2-(3-(4-chlorophenyl)-4,5-dihydropyrazol-1-ylphenylsulphonyl)ethylamine | 401-410-6 | 10357-99-0 | STOT RE 2 (*)<br>Skin Sens. 1<br>Aquatic Chronic 2 | H373 (**)<br>H317<br>H411 | GHS08<br>GHS09<br>Wng | H373 (**)<br>H317<br>H411 | | | |
| 613-074-00-X | 3-(3-methylpent-3-yl)isoxazol-5-ylamine | 401-460-9 | 82560-06-3 | Acute Tox. 3 (*)<br>Acute Tox. 3 (*)<br>Eye Dam. 1<br>Aquatic Chronic 3 | H331<br>H301<br>H318<br>H412 | GHS06<br>GHS05<br>Dgr | H331<br>H301<br>H318<br>H412 | | | |

| Индекс № | Международна химична идентификация | ЕО № | CAS № | Класификация | | Етикетиране | | | Специф. пред. концентрации, М-коефициенти | Бележки |
|---|---|---|---|---|---|---|---|---|---|---|
| | | | | Код(ове) на класа (овете) и категорията(иите) на опасност | Код(ове) на предупреждението(ята) за опасност | Кодове на пиктограмата(ите) и сигналната(ите) дума(и) | Код(ове) на предупреждението(ята) за опасност | Код(ове) на допълнителното(ите) предупреждение(я) за опасност | | |
| 613-075-00-5 | 1,3-dichloro-5-ethyl-5-methylimidazolidine-2,4-dione | 401-570-7 | 89415-87-2 | Ox. Sol. 1 (****)<br>Acute Tox. 3 (*)<br>Skin Corr. 1B<br>Acute Tox. 4 (*)<br>Skin Sens. 1<br>Aquatic Acute 1 | H271<br>H331<br>H314<br>H302<br>H317<br>H400 | GHS03<br>GHS06<br>GHS05<br>GHS09<br>Dgr | H271<br>H331<br>H314<br>H302<br>H317<br>H400 | | | |
| 613-076-00-0 | 3-chloro-5-trifluoromethyl-2-pyridylamine | 401-670-0 | 79456-26-1 | Acute Tox. 4 (*)<br>Aquatic Chronic 3 | H302<br>H412 | GHS07<br>Wng | H302<br>H412 | | | |
| 613-077-00-6 | reaction mass of 5-heptyl-1,2,4-triazol-3-ylamine and 5-nonyl-1,2,4-triazol-3-ylamine | 401-940-8 | — | Acute Tox. 4 (*)<br>Eye Irrit. 2<br>Aquatic Chronic 2 | H302<br>H319<br>H411 | GHS07<br>GHS09<br>Wng | H302<br>H319<br>H411 | | | |
| 613-078-00-1 | *N*,*N*,*N*,*N*-tetrakis(4,6-bis(butyl-(*N*-methyl-2,2,6,6-tetramethylpiperidin-4-yl)amino) triazin-2-yl)-4,7-diazadecane-1,10-diamine | 401-990-0 | 106990-43-6 | Skin Sens. 1<br>Aquatic Chronic 2 | H317<br>H411 | GHS07<br>GHS09<br>Wng | H317<br>H411 | | | |
| 613-079-00-7 | 4-(1(or 4 or 5 or 6)-methyl-8,9,10-trinorborn-5-en-2-yl)pyridine, reaction mass of isomers | 402-520-7 | — | Acute Tox. 4 (*)<br>Acute Tox. 4 (*)<br>Skin Irrit. 2<br>Skin Sens. 1<br>Aquatic Acute 1<br>Aquatic Chronic 1 | H312<br>H302<br>H315<br>H317<br>H400<br>H410 | GHS07<br>GHS09<br>Wng | H312<br>H302<br>H315<br>H317<br>H410 | | | |
| 613-080-00-2 | 3-(bis(2-ethylhexyl)aminomethyl)benzothiazole-2(3*H*)-thione | 402-540-6 | 105254-85-1 | Skin Corr. 1B<br>Skin Sens. 1<br>Aquatic Acute 1<br>Aquatic Chronic 1 | H314<br>H317<br>H400<br>H410 | GHS05<br>GHS07<br>GHS09<br>Dgr | H314<br>H317<br>H410 | | | |
| 613-081-00-8 | 1-butyl-2-methylpyridinium bromide | 402-680-8 | 26576-84-1 | Acute Tox. 4 (*)<br>Aquatic Chronic 3 | H302<br>H412 | GHS07<br>Wng | H302<br>H412 | | | |

| Индекс № | Международна химична идентификация | ЕО № | CAS № | Класификация | | Етикетиране | | | Специф. пред. концентрации, М-коефициенти | Бележки |
|---|---|---|---|---|---|---|---|---|---|---|
| | | | | Код(ове) на класа (овете) и категорията(иите) на опасност | Код(ове) на предупреждението(ята) за опасност | Кодове на пиктограмата(ите) и сигналната(ите) дума(и) | Код(ове) на предупреждението(ята) за опасност | Код(ове) на допълнителното(ите) предупреждение(я) за опасност | | |
| 613-082-00-3 | 2-methyl-1-pentylpyridinium bromide | 402-690-2 | — | Acute Tox. 4 (*)<br>Acute Tox. 4 (*)<br>Aquatic Chronic 3 | H312<br>H302<br>H412 | GHS07<br>Wng | H312<br>H302<br>H412 | | | |
| 613-083-00-9 | 2-(4-(3-(4-chlorophenyl)-2-pyrazolin-1-yl) phenylsulfonyl)ethyldimethylammonium formate | 402-120-2 | — | Skin Corr. 1B<br>STOT RE 2 (*)<br>Skin Sens. 1<br>Aquatic Acute 1<br>Aquatic Chronic 1 | H314<br>H373 (**)<br>H317<br>H400<br>H410 | GHS08<br>GHS05<br>GHS07<br>GHS09<br>Dgr | H314<br>H373 (**)<br>H317<br>H410 | | | |
| 613-084-00-4 | 2-(4-(3-(4-chlorophenyl)-4,5-dihydropyrazolyl)phenylsulphonyl)ethyldimethylammonium hydrogen phosphonate | 402-490-5 | 106359-93-7 | Eye Irrit. 2<br>Aquatic Acute 1<br>Aquatic Chronic 1 | H319<br>H400<br>H410 | GHS07<br>GHS09<br>Wng | H319<br>H410 | | | |
| 613-085-00-X | reaction mass of 1,1'-(methylenebis(4,1-phenylene))dipyrrole-2,5-dione and *N*-(4-(4-(2,5-dioxopyrrol-1-yl)benzyl)phenyl)acetamide and 1-(4-(4-(5-oxo-2*H*-2-furylidenamino)benzyl)phenyl)pyrrole-2,5-dione | 401-970-1 | — | Skin Sens. 1<br>Aquatic Acute 1<br>Aquatic Chronic 1 | H317<br>H400<br>H410 | GHS07<br>GHS09<br>Wng | H317<br>H410 | | | |
| 613-086-00-5 | caffeine | 200-362-1 | 58-08-2 | Acute Tox. 4 (*) | H302 | GHS07<br>Wng | H302 | | | |
| 613-087-00-0 | tetrahydrothiophene | 203-728-9 | 110-01-0 | Flam. Liq. 2<br>Acute Tox. 4 (*)<br>Acute Tox. 4 (*)<br>Acute Tox. 4 (*)<br>Eye Irrit. 2<br>Skin Irrit. 2<br>Aquatic Chronic 3 | H225<br>H332<br>H312<br>H302<br>H319<br>H315<br>H412 | GHS02<br>GHS07<br>Dgr | H225<br>H332<br>H312<br>H302<br>H319<br>H315<br>H412 | | | |

| Индекс № | Международна химична идентификация | ЕО № | CAS № | Класификация | | Етикетиране | | | Специф. пред. концентрации, М-коефициенти | Бележки |
|---|---|---|---|---|---|---|---|---|---|---|
| | | | | Код(ове) на класа (овете) и категорията(иите) на опасност | Код(ове) на предупреждението(ята) за опасност | Кодове на пиктограмата(ите) и сигналната(ите) дума(и) | Код(ове) на предупреждението(ята) за опасност | Код(ове) на допълнителното(ите) предупреждение(я) за опасност | | |
| 613-088-00-6 | 1,2-benzisothiazol-3(2*H*)-one;<br>1,2-benzisothiazolin-3-one | 220-120-9 | 2634-33-5 | Acute Tox. 4 (*)<br>Skin Irrit. 2<br>Eye Dam. 1<br>Skin Sens. 1<br>Aquatic Acute 1 | H302<br>H315<br>H318<br>H317<br>H400 | GHS05<br>GHS07<br>GHS09<br>Dgr | H302<br>H315<br>H318<br>H317<br>H400 | | Skin Sens. 1;<br>H317: C ≥ 0,05 % | |
| 613-089-00-1 | diquat dibromide; [1]<br>diquat dichloride; [2]<br>6,7-dihydrodipyrido[1,2-α:2',1'-c]pyrazinediylium dihydroxide [3] | 201-579-4 [1]<br>223-714-6 [2]<br>301-467-6 [3] | 85-00-7 [1]<br>4032-26-2 [2]<br>94021-76-8 [3] | Acute Tox. 2 (*)<br>STOT RE 1<br>Acute Tox. 4 (*)<br>Eye Irrit. 2<br>STOT SE 3<br>Skin Irrit. 2<br>Skin Sens. 1<br>Aquatic Acute 1<br>Aquatic Chronic 1 | H330<br>H372 (**)<br>H302<br>H319<br>H335<br>H315<br>H317<br>H400<br>H410 | GHS06<br>GHS08<br>GHS09<br>Dgr | H330<br>H372 (**)<br>H302<br>H319<br>H335<br>H315<br>H317<br>H410 | | | |
| 613-090-00-7 | paraquat dichloride;<br>1,1-dimethyl-4,4'-bipyridinium dichloride; [1]<br>paraquat dimethylsulfate;<br>1,1-dimethyl-4,4'-bipyridinium dimethyl sulphate [2] | 217-615-7 [1]<br>218-196-3 [2] | 1910-42-5 [1]<br>2074-50-2 [2] | Acute Tox. 2 (*)<br>Acute Tox. 3 (*)<br>Acute Tox. 3 (*)<br>STOT RE 1<br>Eye Irrit. 2<br>STOT SE 3<br>Skin Irrit. 2<br>Aquatic Acute 1<br>Aquatic Chronic 1 | H330<br>H311<br>H301<br>H372 (**)<br>H319<br>H335<br>H315<br>H400<br>H410 | GHS06<br>GHS08<br>GHS09<br>Dgr | H330<br>H311<br>H301<br>H372 (**)<br>H319<br>H335<br>H315<br>H410 | | | |
| 613-091-00-2 | morfamquat dichloride; [1]<br>morfamquat sulfate [2] | 225-062-8 [1]<br>- [2] | 4636-83-3 [1]<br>29873-36-7 [2] | Acute Tox. 4 (*)<br>Eye Irrit. 2<br>STOT SE 3<br>Skin Irrit. 2<br>Aquatic Chronic 3 | H302<br>H319<br>H335<br>H315<br>H412 | GHS07<br>Wng | H302<br>H319<br>H335<br>H315<br>H412 | | | |

| Индекс № | Международна химична идентификация | ЕО № | CAS № | Класификация | | Етикетиране | | | Специф. пред. концентрации, М-коефициенти | Бележки |
|---|---|---|---|---|---|---|---|---|---|---|
| | | | | Код(ове) на класа (овете) и категорията(иите) на опасност | Код(ове) на предупреждението(ята) за опасност | Кодове на пиктограмата(ите) и сигналната(ите) дума(и) | Код(ове) на предупреждението(ята) за опасност | Код(ове) на допълнителното(ите) предупреждение(я) за опасност | | |
| 613-092-00-8 | 1,10-phenanthroline | 200-629-2 | 66-71-7 | Acute Tox. 3 (*)<br>Aquatic Acute 1<br>Aquatic Chronic 1 | H301<br>H400<br>H410 | GHS06<br>GHS09<br>Dgr | H301<br>H410 | | | |
| 613-093-00-3 | hexasodium 6,13-dichloro-3,10-bis((4-(2,5-disulfonatoanilino)-6-fluoro-1,3,5-triazin-2-ylamino)prop-3-ylamino)-5,12-dioxa-7,14-diazapentacene-4,11-disulfonate | 400-050-7 | 85153-92-0 | Resp. Sens. 1<br>Skin Sens. 1 | H334<br>H317 | GHS08<br>Dgr | H334<br>H317 | | | |
| 613-094-00-9 | 4-methoxy-*N*,6-dimethyl-1,3,5-triazin-2-ylamine | 401-360-5 | 5248-39-5 | Acute Tox. 4 (*)<br>STOT RE 2 (*) | H302<br>H373 (**) | GHS08<br>GHS07<br>Wng | H302<br>H373 (**) | | | |
| 613-095-00-4 | sodium 3-(2*H*-benzotriazol-2-yl)-5-*sec*-butyl-4-hydroxybenzenesulfonate | 403-080-9 | 92484-48-5 | Eye Dam. 1 | H318 | GHS05<br>Dgr | H318 | | | |
| 613-096-00-X | 2-amino-6-ethoxy-4-methylamino-1,3,5-triazine | 403-580-7 | 62096-63-3 | Acute Tox. 4 (*) | H302 | GHS07<br>Wng | H302 | | | |
| 613-097-00-5 | 7-amino-3-((5-carboxymethyl-4-methyl-1,3-thiazol-2-ylthio)methyl)-8-oxo-5-thia-1-azabicyclo(4.2.0)oct-2-ene-2-carboxylic acid | 403-690-5 | 111298-82-9 | Resp. Sens. 1<br>Skin Sens. 1<br>Aquatic Chronic 3 | H334<br>H317<br>H412 | GHS08<br>Dgr | H334<br>H317<br>H412 | | | |
| 613-098-00-0 | N-(*n*-octyl)-2-pyrrolidone | 403-700-8 | 2687-94-7 | Skin Corr. 1B<br>Aquatic Chronic 2 | H314<br>H411 | GHS05<br>GHS09<br>Dgr | H314<br>H411 | | | |
| 613-099-00-6 | 1-dodecyl-2-pyrrolidone | 403-730-1 | 2687-96-9 | Skin Corr. 1B<br>Skin Sens. 1<br>Aquatic Acute 1<br>Aquatic Chronic 1 | H314<br>H317<br>H400<br>H410 | GHS05<br>GHS07<br>GHS09<br>Dgr | H314<br>H317<br>H410 | | | |
| 613-100-00-X | 2,9-bis(3-(diethylamino)propylsulfamoyl) quino(2,3-b)acridine-7,14-dione | 404-230-6 | — | Skin Sens. 1<br>Aquatic Chronic 4 | H317<br>H413 | GHS07<br>Wng | H317<br>H413 | | | |

| Индекс № | Международна химична идентификация | ЕО № | CAS № | Класификация | | Етикетиране | | | Специф. пред. концентрации, М-коефициенти | Бележки |
|---|---|---|---|---|---|---|---|---|---|---|
| | | | | Код(ове) на класа (овете) и категорията(иите) на опасност | Код(ове) на предупреждението(ята) за опасност | Кодове на пиктограмата(ите) и сигналната(ите) дума(и) | Код(ове) на предупреждението(ята) за опасност | Код(ове) на допълнителното(ите) предупреждение(я) за опасност | | |
| 613-101-00-5 | *N*—*tert*-pentyl-2-benzothiazolesulfenamide | 404-380-2 | 110799-28-5 | Skin Sens. 1<br>Aquatic Chronic 3 | H317<br>H412 | GHS07<br>Wng | H317<br>H412 | | | |
| 613-102-00-0 | dimethomorph (ISO);<br>4-(3-(4-chlorophenyl)-3-(3,4-dimethoxyphenyl)acryloyl)morpholine | 404-200-2 | 110488-70-5 | Aquatic Chronic 2 | H411 | GHS09 | H411 | | | |
| 613-103-00-6 | sodium 5-*n*-butylbenzotriazole | 404-450-2 | 118685-34-0 | Acute Tox. 4 (*)<br>Skin Corr. 1B<br>Skin Sens. 1<br>Aquatic Chronic 2 | H302<br>H314<br>H317<br>H411 | GHS05<br>GHS07<br>GHS09<br>Dgr | H302<br>H314<br>H317<br>H411 | | | |
| 613-104-00-1 | 5-*tert*-butyl-3-isoxazolylamine hydrochloride | 404-840-2 | — | Acute Tox. 4 (*)<br>STOT RE 2 (*)<br>Eye Dam. 1<br>Aquatic Chronic 3 | H302<br>H373 (**)<br>H318<br>H412 | GHS08<br>GHS05<br>GHS07<br>Dgr | H302<br>H373 (**)<br>H318<br>H412 | | | |
| 613-105-00-7 | hexakis(tetramethylammonium) 4,4'-vinylenebis((3-sulfonato-4,1-phenylene)imino(6-morpholino-1,3,5-triazine-4,2-diyl)imino) bis(5-hydroxy-6-phenylazonaphthalene-2,7-disulfonate) | 405-160-9 | 124537-30-0 | Acute Tox. 3 (*)<br>Skin Sens. 1<br>Aquatic Chronic 3 | H301<br>H317<br>H412 | GHS06<br>Dgr | H301<br>H317<br>H412 | | | |
| 613-106-00-2 | tetrapotassium 2-(4-(5-(1-(2,5-disulfonatophenyl)-3-ethoxycarbonyl-5-hydroxypyrazol-4-yl)penta-2,4-dienylidene)-3-ethoxycarbonyl-5-oxo-2-pyrazolin-1-yl)benzene-1,4-disulfonate | 405-240-3 | — | Skin Sens. 1 | H317 | GHS07<br>Wng | H317 | | | |
| 613-107-00-8 | hexasodium 2,2'-vinylenebis((3-sulfonato-4,1-phenylene)imino(6-(*N*-cyanoethyl-*N*-(2-hydroxypropyl)amino)-1,3,5-triazine-4,2-diyl)imino)dibenzene-1,4-disulfonate | 405-280-1 | 76508-02-6 | Eye Irrit. 2 | H319 | GHS07<br>Wng | H319 | | | |
| 613-108-00-3 | benzothiazole-2-thiol | 205-736-8 | 149-30-4 | Skin Sens. 1<br>Aquatic Acute 1<br>Aquatic Chronic 1 | H317<br>H400<br>H410 | GHS07<br>GHS09<br>Wng | H317<br>H410 | | | |

| Индекс № | Международна химична идентификация | ЕО № | CAS № | Класификация | | Етикетиране | | | Специф. пред. концентрации, М-коефициенти | Бележки |
|---|---|---|---|---|---|---|---|---|---|---|
| | | | | Код(ове) на класа (овете) и категорията(иите) на опасност | Код(ове) на предупреждението(ята) за опасност | Кодове на пиктограмата(ите) и сигналната(ите) дума(и) | Код(ове) на предупреждението(ята) за опасност | Код(ове) на допълнителното(ите) предупреждение(я) за опасност | | |
| 613-109-00-9 | bis(piperidinothiocarbonyl) disulphide | 202-328-1 | 94-37-1 | Eye Irrit. 2<br>STOT SE 3<br>Skin Irrit. 2<br>Skin Sens. 1 | H319<br>H335<br>H315<br>H317 | GHS07<br>Wng | H319<br>H335<br>H315<br>H317 | | | |
| 613-110-00-4 | dimepiperate (ISO);<br>*S*-(1-methyl-1-phenylethyl) piperidine-1-carbothioate | 262-784-2 | 61432-55-1 | Acute Tox. 4 (*)<br>Aquatic Chronic 2 | H302<br>H411 | GHS07<br>GHS09<br>Wng | H302<br>H411 | | | |
| 613-111-00-X | 1,2,4-triazole | 206-022-9 | 288-88-0 | Repr. 2<br>Acute Tox. 4 (*)<br>Eye Irrit. 2 | H361d (***)<br>H302<br>H319 | GHS08<br>GHS07<br>Wng | H361d (***)<br>H302<br>H319 | | | |
| 613-112-00-5 | octhilinone (ISO);<br>2-octyl-2*H*-isothiazol-3-one | 247-761-7 | 26530-20-1 | Acute Tox. 3 (*)<br>Acute Tox. 3 (*)<br>Acute Tox. 4 (*)<br>Skin Corr. 1B<br>Skin Sens. 1<br>Aquatic Acute 1<br>Aquatic Chronic 1 | H331<br>H311<br>H302<br>H314<br>H317<br>H400<br>H410 | GHS06<br>GHS05<br>GHS09<br>Dgr | H331<br>H311<br>H302<br>H314<br>H317<br>H410 | | Skin Sens. 1;<br>H317: C ≥ 0,05 % | |
| 613-113-00-0 | 2-(morpholinothio)benzothiazole | 203-052-4 | 102-77-2 | Eye Irrit. 2<br>Skin Irrit. 2<br>Skin Sens. 1<br>Aquatic Chronic 2 | H319<br>H315<br>H317<br>H411 | GHS07<br>GHS09<br>Wng | H319<br>H315<br>H317<br>H411 | | | |
| 613-114-00-6 | 2,2',2"-(hexahydro-1,3,5-triazine-1,3,5-triyl) triethanol;<br>1,3,5-tris(2-hydroxyethyl)hexahydro-1,3,5-triazine | 225-208-0 | 4719-04-4 | Acute Tox. 4 (*)<br>Skin Sens. 1 | H302<br>H317 | GHS07<br>Wng | H302<br>H317 | | Skin Sens. 1;<br>H317: C ≥ 0,1 % | |
| 613-115-00-1 | hymexazol (ISO);<br>3-hydroxy-5-methylisoxazole | 233-000-6 | 10004-44-1 | Acute Tox. 4 (*)<br>Eye Dam. 1<br>Aquatic Chronic 3 | H302<br>H318<br>H412 | GHS05<br>GHS07<br>Dgr | H302<br>H318<br>H412 | | | |

| Индекс № | Международна химична идентификация | ЕО № | CAS № | Класификация | | Етикетиране | | | Специф. пред. концентрации, М-коефициенти | Бележки |
|---|---|---|---|---|---|---|---|---|---|---|
| | | | | Код(ове) на класа (овете) и категорията(иите) на опасност | Код(ове) на предупреждението(ята) за опасност | Кодове на пиктограмата(ите) и сигналната(ите) дума(и) | Код(ове) на предупреждението(ята) за опасност | Код(ове) на допълнителното(ите) предупреждение(я) за опасност | | |
| 613-116-00-7 | tolylfluanid (ISO);<br>dichloro-*N*-[(dimethylamino)sulphonyl] fluoro-*N*-(*p*-tolyl)methanesulphenamide | 211-986-9 | 731-27-1 | Acute Tox. 3 (*)<br>STOT RE 2 (*)<br>Eye Irrit. 2<br>STOT SE 3<br>Skin Irrit. 2<br>Skin Sens. 1<br>Aquatic Acute 1<br>Aquatic Chronic 1 | H331<br>H373 (**)<br>H319<br>H335<br>H315<br>H317<br>H400<br>H410 | GHS06<br>GHS08<br>GHS09<br>Dgr | H331<br>H373 (**)<br>H319<br>H335<br>H315<br>H317<br>H410 | | | |
| 613-117-00-2 | diniconazole (ISO);<br>(*E*)-β-[(2,4-dichlorophenyl)methylene]-α-(1,1-dimethylethyl)-1*H*-1,2,4-triazol-1-ethanol;<br>(*E*)-(*RS*)-1-(2,4-dichlorophenyl)-4,4-dimethyl-2-(1*H*-1,2,4-triazol-1-yl)pent-1-en-3-ol | — | 76714-88-0 | Acute Tox. 4 (*)<br>Aquatic Acute 1<br>Aquatic Chronic 1 | H302<br>H400<br>H410 | GHS07<br>GHS09<br>Wng | H302<br>H410 | | | |
| 613-118-00-8 | flubenzimine (ISO);<br>*N*-[3-phenyl-4,5-bis[(trifluoromethyl)imino] thiazolidin-2-ylidene]aniline | 253-703-1 | 37893-02-0 | Eye Irrit. 2<br>Aquatic Acute 1<br>Aquatic Chronic 1 | H319<br>H400<br>H410 | GHS07<br>GHS09<br>Wng | H319<br>H410 | | | |
| 613-119-00-3 | (benzothiazol-2-ylthio)methyl thiocyanate;<br>TCMTB | 244-445-0 | 21564-17-0 | Acute Tox. 2 (*)<br>Acute Tox. 4 (*)<br>Eye Irrit. 2<br>Skin Irrit. 2<br>Skin Sens. 1<br>Aquatic Acute 1<br>Aquatic Chronic 1 | H330<br>H302<br>H319<br>H315<br>H317<br>H400<br>H410 | GHS06<br>GHS09<br>Dgr | H330<br>H302<br>H319<br>H315<br>H317<br>H410 | | | |
| 613-120-00-9 | bioresmethrin;<br>(5-bezylfur-3-yl)methyl(1R)-*trans*-2,2-dimethyl-3-(2-methylpropenyl)cyclopropanecarboylate | 249-014-0 | 28434-01-7 | Aquatic Acute 1<br>Aquatic Chronic 1 | H400<br>H410 | GHS09<br>Wng | H410 | | | |

| Индекс № | Международна химична идентификация | ЕО № | CAS № | Класификация | | Етикетиране | | | Специф. пред. концентрации, М-коефициенти | Бележки |
|---|---|---|---|---|---|---|---|---|---|---|
| | | | | Код(ове) на класа (овете) и категорията(иите) на опасност | Код(ове) на предупреждението(ята) за опасност | Кодове на пиктограмата(ите) и сигналната(ите) дума(и) | Код(ове) на предупреждението(ята) за опасност | Код(ове) на допълнителното(ите) предупреждение(я) за опасност | | |
| 613-121-00-4 | chlorsulfuron (ISO);<br>2-chloro-*N*-[[(4-methoxy-6-methyl-1,3,5-triazin-2-yl)amino]carbonyl]benzenesulphonamide | 265-268-5 | 64902-72-3 | Aquatic Acute 1<br>Aquatic Chronic 1 | H400<br>H410 | GHS09<br>Wng | H410 | | | |
| 613-122-00-X | diclobutrazole (ISO);<br>(*R**, *R**)-(±)-β-[(2,4-dichlorophenyl)methyl]-α-(1,1-dimethylethyl)-1*H*-1,2,4-triazole-1-ethanol;<br>(2*RS*, 3*RS*)-1-(2,4-dichlorophenyl)-4,4-dimethyl-2-(1*H*-1,2,4-triazol-1yl)pentan-3-ol | — | 75736-33-3 | Eye Irrit. 2<br>Aquatic Chronic 2 | H319<br>H411 | GHS07<br>GHS09<br>Wng | H319<br>H411 | | | |
| 613-123-00-5 | 5,6-dihydro-3*H*-imidazo[2,1-*c*]-1,2,4-dithiazole-3-thione;<br>etem | 251-684-4 | 33813-20-6 | Acute Tox. 4 (*)<br>Aquatic Acute 1<br>Aquatic Chronic 1 | H302<br>H400<br>H410 | GHS07<br>GHS09<br>Wng | H302<br>H410 | | | |
| 613-124-00-0 | fenpropimorph (ISO);<br>*cis*-4-[3-(*p*—*tert*-butylphenyl)-2-methylpropyl]-2,6-dimethylmorpholine | 266-719-9 | 67564-91-4 | Repr. 2<br>Acute Tox. 4 (*)<br>Skin Irrit. 2<br>Aquatic Chronic 2 | H361d (***)<br>H302<br>H315<br>H411 | GHS08<br>GHS07<br>GHS09<br>Wng | H361d (***)<br>H302<br>H315<br>H411 | | | |
| 613-125-00-6 | hexythiazox(ISO);<br>*trans*-5-(4-chlorophenyl)-*N*-cyclohexyl-4-methyl-2-oxo-3-thiazolidine-carboxamide | — | 78587-05-0 | Aquatic Acute 1<br>Aquatic Chronic 1 | H400<br>H410 | GHS09<br>Wng | H410 | | | |
| 613-126-00-1 | imazapyr (ISO);<br>2-[4,5-dihydro-4-methyl-4-(1-methylethyl)-5-oxo-1*H*-imidazol-2-yl]-3-pyridine carboxylate | — | 81334-34-1 | Eye Irrit. 2<br>Aquatic Chronic 3 | H319<br>H412 | GHS07<br>Wng | H319<br>H412 | | | |
| 613-127-00-7 | 1,1-dimethylpiperidinium chloride;<br>mepiquat chloride | 246-147-6 | 24307-26-4 | Acute Tox. 4 (*)<br>Aquatic Chronic 3 | H302<br>H412 | GHS07<br>Wng | H302<br>H412 | | | |

| Индекс № | Международна химична идентификация | ЕО № | CAS № | Класификация | | Етикетиране | | | Специф. пред. концентрации, М-коефициенти | Бележки |
|---|---|---|---|---|---|---|---|---|---|---|
| | | | | Код(ове) на класа (овете) и категорията(иите) на опасност | Код(ове) на предупреждението(ята) за опасност | Кодове на пиктограмата(ите) и сигналната(ите) дума(и) | Код(ове) на предупреждението(ята) за опасност | Код(ове) на допълнителното(ите) предупреждение(я) за опасност | | |
| 613-128-00-2 | prochloraz (ISO);<br>*N*-propyl-*N*-[2-(2,4,6-trichlorophenoxy) ethyl]-1*H*-imidazole-1-carboxamide | 266-994-5 | 67747-09-5 | Acute Tox. 4 (*)<br>Aquatic Acute 1<br>Aquatic Chronic 1 | H302<br>H400<br>H410 | GHS07<br>GHS09<br>Wng | H302<br>H410 | | | |
| 613-129-00-8 | metamitron (ISO);<br>4-amino-3-methyl-6-phenyl-1,2,4-triazin-5-one | 255-349-3 | 41394-05-2 | Acute Tox. 4 (*)<br>Aquatic Acute 1 | H302<br>H400 | GHS07<br>GHS09<br>Wng | H302<br>H400 | | | |
| 613-131-00-9 | pyroquilon (ISO);<br>1,2,5,6-tetrahydropyrrolo[3,2,1-ij]quinolin-4-one | — | 57369-32-1 | Acute Tox. 4 (*)<br>Aquatic Chronic 3 | H302<br>H412 | GHS07<br>Wng | H302<br>H412 | | | |
| 613-132-00-4 | hexazinone (ISO);<br>3-cyclohexyl-6-dimethylamino-1-methyl-1,2,3,4-tetrahydro-1,3,5-triazine-2,4-dione | 257-074-4 | 51235-04-2 | Acute Tox. 4 (*)<br>Eye Irrit. 2<br>Aquatic Acute 1<br>Aquatic Chronic 1 | H302<br>H319<br>H400<br>H410 | GHS07<br>GHS09<br>Wng | H302<br>H319<br>H410 | | | |
| 613-133-00-X | etridiazole (ISO);<br>5-ethoxy-3-trichloromethyl-1,2,4-thiadiazole | 219-991-8 | 2593-15-9 | Carc. 2<br>Acute Tox. 3 (*)<br>Acute Tox. 4 (*)<br>Acute Tox. 4 (*)<br>Aquatic Acute 1<br>Aquatic Chronic 1 | H351<br>H331<br>H312<br>H302<br>H400<br>H410 | GHS06<br>GHS08<br>GHS09<br>Dgr | H351<br>H331<br>H312<br>H302<br>H410 | | | |
| 613-134-00-5 | myclobutanil(ISO);<br>2-(4-chlorophenyl)-2-(1*H*-1,2,4-triazol-1-ylmethyl)hexanenitrile | — | 88671-89-0 | Repr. 2<br>Acute Tox. 4 (*)<br>Eye Irrit. 2<br>Aquatic Chronic 2 | H361d (***)<br>H302<br>H319<br>H411 | GHS08<br>GHS07<br>GHS09<br>Wng | H361d (***)<br>H302<br>H319<br>H411 | | | |
| 613-135-00-0 | di(benzothiazol-2-yl) disulphide | 204-424-9 | 120-78-5 | Skin Sens. 1<br>Aquatic Acute 1<br>Aquatic Chronic 1 | H317<br>H400<br>H410 | GHS07<br>GHS09<br>Wng | H317<br>H410 | EUH031 | | |

| Индекс № | Международна химична идентификация | ЕО № | CAS № | Класификация | | Етикетиране | | | Специф. пред. концентрации, М-коефициенти | Бележки |
|---|---|---|---|---|---|---|---|---|---|---|
| | | | | Код(ове) на класа (овете) и категорията(иите) на опасност | Код(ове) на предупреждението(ята) за опасност | Кодове на пиктограмата(ите) и сигналната(ите) дума(и) | Код(ове) на предупреждението(ята) за опасност | Код(ове) на допълнителното(ите) предупреждение(я) за опасност | | |
| 613-136-00-6 | *N*-cyclohexylbenzothiazole-2-sulphenamide | 202-411-2 | 95-33-0 | Skin Sens. 1<br>Aquatic Acute 1<br>Aquatic Chronic 1 | H317<br>H400<br>H410 | GHS07<br>GHS09<br>Wng | H317<br>H410 | | | |
| 613-137-00-1 | methabenzthiazuron (ISO);<br>1-(1,3-benzothiazol-2-yl)1,3-dimethylurea | 242-505-0 | 18691-97-9 | Aquatic Acute 1<br>Aquatic Chronic 1 | H400<br>H410 | GHS09<br>Wng | H410 | | | |
| 613-138-00-7 | quinoxyfen (ISO);<br>5,7-dichloro-4-(4-fluorophenoxy)quinoline | — | 124495-18-7 | Skin Sens. 1<br>Aquatic Acute 1<br>Aquatic Chronic 1 | H317<br>H400<br>H410 | GHS07<br>GHS09<br>Wng | H317<br>H410 | | | |
| 613-139-00-2 | metsulfuron-methyl;<br>2-(4-methoxy-6-methyl-1,3,5-triazin-2-ylcarbamoylsulfamoyl) benzoic acid | — | 74223-64-6 | Aquatic Acute 1<br>Aquatic Chronic 1 | H400<br>H410 | GHS09<br>Wng | H410 | | | |
| 613-140-00-8 | cycloheximide (ISO);<br>4-{(2*R*)-2-[(1*S*,3*S*,5*S*)-3,5-dimethyl-2-oxocyclohexyl]-2-hydroxyethyl}piperidine-2,6-dione | 200-636-0 | 66-81-9 | Muta. 2<br>Repr. 1B<br>Acute Tox. 2 (*)<br>Aquatic Chronic 2 | H341<br>H360-D (***)<br>H300<br>H411 | GHS06<br>GHS08<br>GHS09<br>Dgr | H341<br>H360D (***)<br>H300<br>H411 | | | |
| 613-141-00-3 | 1,4-diamino-2-(2-butyltetrazol-5-yl)-3-cyanoanthraquinone | 401-470-3 | 93686-63-6 | Aquatic Chronic 4 | H413 | — | H413 | | | |
| 613-142-00-9 | *trans*—*N*-methyl-2-styryl-[4'-aminomethine-(1-acetyl-1-(2-methoxyphenyl)acetamido)] pyridinium acetate | 405-860-4 | — | Skin Sens. 1<br>Aquatic Chronic 2 | H317<br>H411 | GHS07<br>GHS09<br>Wng | H317<br>H411 | | | |
| 613-143-00-4 | 1-(3-phenylpropyl)-2-methylpyridinium bromide | 405-930-4 | 10551-42-5 | Acute Tox. 4 (*)<br>Eye Irrit. 2<br>Aquatic Chronic 3 | H302<br>H319<br>H412 | GHS07<br>Wng | H302<br>H319<br>H412 | | | |
| 613-144-00-X | reaction products of: poly(vinyl acetate), partially hydrolyzed, with (*E*)-2-(4-formylstyryl)-3,4-dimethylthiazoliummethyl sulfate | 406-460-2 | 125139-08-4 | Aquatic Chronic 3 | H412 | — | H412 | | | |

| Индекс № | Международна химична идентификация | ЕО № | CAS № | Класификация | | Етикетиране | | | Специф. пред. концентрации, М-коефициенти | Бележки |
|---|---|---|---|---|---|---|---|---|---|---|
| | | | | Код(ове) на класа (овете) и категорията(иите) на опасност | Код(ове) на предупреждението(ята) за опасност | Кодове на пиктограмата(ите) и сигналната(ите) дума(и) | Код(ове) на предупреждението(ята) за опасност | Код(ове) на допълнителното(ите) предупреждение(я) за опасност | | |
| 613-145-00-5 | (*S*)-3-benzyloxycarbonyl-1,2,3,4-tetrahydroisoquinolinium 4-methylbenzenesulfonate | 406-960-0 | 77497-97-3 | Aquatic Chronic 2 | H411 | GHS09 | H411 | | | |
| 613-146-00-0 | *N*-ethyl-*N*-methylpiperidinium iodide | 407-780-5 | 4186-71-4 | Acute Tox. 4 (*)<br>Aquatic Chronic 2 | H302<br>H411 | GHS07<br>GHS09<br>Wng | H302<br>H411 | | | |
| 613-147-00-6 | 4-[2-(1-methyl-2-(4-morpholinyl)ethoxy) ethyl]morpholine | 407-940-4 | 111681-72-2 | Eye Dam. 1 | H318 | GHS05<br>Dgr | H318 | | | |
| 613-148-00-1 | tetrasodium 1,2-bis(4-fluoro-6-[5-(1-amino-2-sulfonatoanthrachinon-4-ylamino)-2,4,6-trimethyl-3-sulfonatophenylamino]-1,3,5-triazin-2-ylamino)ethane | 411-240-4 | 143683-23-2 | Skin Sens. 1<br>Aquatic Chronic 3 | H317<br>H412 | GHS07<br>Wng | H317<br>H412 | | | |
| 613-149-00-7 | pyridaben (ISO);<br>2-*tert*-butyl-5-(4-*tert*-butylbenzylthio)-4-chloropyridazin-3(2*H*)-one | 405-700-3 | 96489-71-3 | Acute Tox. 3 (*)<br>Acute Tox. 3 (*)<br>Aquatic Acute 1<br>Aquatic Chronic 1 | H331<br>H301<br>H400<br>H410 | GHS06<br>GHS09<br>Dgr | H331<br>H301<br>H410 | | | |
| 613-150-00-2 | 2,2'-[3,3'-(piperazine-1,4-diyl)dipropyl]bis (1*H*-benzimidazo[2,1-*b*]benzo[*l*,*m*,*n*][3,8] phenanthroline-1,3,6-trione | 406-295-6 | — | Aquatic Chronic 4 | H413 | — | H413 | | | |
| 613-151-00-8 | 1-(3-mesyloxy-5-trityloxymethyl-2-D-threofuryl)thymine | 406-360-9 | 104218-44-2 | Aquatic Chronic 4 | H413 | — | H413 | | | |
| 613-152-00-3 | phenyl *N*-(4,6-dimethoxypyrimidin-2-yl)carbamate | 406-600-2 | 89392-03-0 | Skin Sens. 1<br>Aquatic Chronic 2 | H317<br>H411 | GHS07<br>GHS09<br>Wng | H317<br>H411 | | | |
| 613-153-00-9 | 2,3,5-trichloropyridine | 407-270-2 | 16063-70-0 | Aquatic Chronic 3 | H412 | — | H412 | | | |
| 613-154-00-4 | 2-amino-4-chloro-6-methoxypyrimidine | 410-050-9 | 5734-64-5 | Acute Tox. 4 (*) | H302 | GHS07<br>Wng | H302 | | | |

| Индекс № | Международна химична идентификация | ЕО № | CAS № | Класификация | | Етикетиране | | | Специф. пред. концентрации, М-коефициенти | Бележки |
|---|---|---|---|---|---|---|---|---|---|---|
| | | | | Код(ове) на класа (овете) и категорията(иите) на опасност | Код(ове) на предупреждението(ята) за опасност | Кодове на пиктограмата(ите) и сигналната(ите) дума(и) | Код(ове) на предупреждението(ята) за опасност | Код(ове) на допълнителното(ите) предупреждение(я) за опасност | | |
| 613-155-00-X | 5-chloro-2,3-difluoropyridine | 410-090-7 | 89402-43-7 | Flam. Liq. 3<br>Acute Tox. 4 (*)<br>Aquatic Chronic 3 | H226<br>H302<br>H412 | GHS02<br>GHS07<br>Wng | H226<br>H302<br>H412 | | | |
| 613-156-00-5 | 2-butyl-4-chloro-5-formylimidazole | 410-260-0 | 83857-96-9 | Skin Sens. 1<br>Aquatic Chronic 2 | H317<br>H411 | GHS07<br>GHS09<br>Wng | H317<br>H411 | | | |
| 613-157-00-0 | 2,4-diamino-5-methoxymethylpyrimidine | 410-330-0 | 54236-98-5 | Acute Tox. 4 (*)<br>STOT RE 2 (*)<br>Eye Irrit. 2 | H302<br>H373 (**)<br>H319 | GHS08<br>GHS07<br>Wng | H302<br>H373 (**)<br>H319 | | | |
| 613-158-00-6 | 2,3-dichloro-5-trifluoromethyl-pyridine | 410-340-5 | 69045-84-7 | Acute Tox. 4 (*)<br>Acute Tox. 4 (*)<br>Eye Dam. 1<br>Skin Sens. 1<br>Aquatic Chronic 2 | H332<br>H302<br>H318<br>H317<br>H411 | GHS05<br>GHS07<br>GHS09<br>Dgr | H332<br>H302<br>H318<br>H317<br>H411 | | | |
| 613-159-00-1 | fenazaquin (ISO);<br>4-[2-[4-(1,1-dimethylethyl)phenyl]-ethoxy] quinazoline | 410-580-0 | 120928-09-8 | Acute Tox. 3 (*)<br>Acute Tox. 4 (*)<br>Aquatic Acute 1<br>Aquatic Chronic 1 | H301<br>H332<br>H400<br>H410 | GHS06<br>GHS09<br>Dgr | H301<br>H332<br>H410 | | | |
| 613-160-00-7 | (1*S*)-2-methyl-2,5-diazobicyclo[2.2.1]heptane dihydrobromide | 411-000-9 | 125224-62-6 | Skin Sens. 1 | H317 | GHS07<br>Wng | H317 | | | |
| 613-163-00-3 | azimsulfuron (ISO);<br>1-(4,6-dimethoxypyrimidin-2-yl)-3-[1-methyl-4-(2-methyl-2*H*-tetrazol-5-yl)pyrazol-5-ylsulfonyl]urea | — | 120162-55-2 | Aquatic Acute 1<br>Aquatic Chronic 1 | H400<br>H410 | GHS09<br>Wng | H410 | | | |

| Индекс № | Международна химична идентификация | ЕО № | CAS № | Класификация | | Етикетиране | | | Специф. пред. концентрации, М-коефициенти | Бележки |
|---|---|---|---|---|---|---|---|---|---|---|
| | | | | Код(ове) на класа (овете) и категорията(иите) на опасност | Код(ове) на предупреждението(ята) за опасност | Кодове на пиктограмата(ите) и сигналната(ите) дума(и) | Код(ове) на предупреждението(ята) за опасност | Код(ове) на допълнителното(ите) предупреждение(я) за опасност | | |
| 613-164-00-9 | flufenacet (ISO);<br>*N*-(4-fluorophenyl)-*N*-isopropyl-2-(5-trifluoromethyl-[1,3,4]thiadiazol-2-yloxy)acetamide | — | 142459-58-3 | Acute Tox. 4 (*)<br>STOT RE 2 (*)<br>Skin Sens. 1<br>Aquatic Acute 1<br>Aquatic Chronic 1 | H302<br>H373 (**)<br>H317<br>H400<br>H410 | GHS08<br>GHS07<br>GHS09<br>Wng | H302<br>H373 (**)<br>H317<br>H410 | | | |
| 613-165-00-4 | flupyrsulfuron-methyl-sodium (ISO);<br>methyl 2-[[(4,6-dimethoxypyrimidin-2-ylcarbamoyl)sulfamoyl]-6-trifluoromethyl] nicotinate, monosodium salt | — | 144740-54-5 | Aquatic Acute 1<br>Aquatic Chronic 1 | H400<br>H410 | GHS09<br>Wng | H410 | | | |
| 613-166-00-X | flumioxazin (ISO);<br>*N*-(7-fluoro-3,4-dihydro-3-oxo-4-prop-2-ynyl-2*H*-1,4-benzoxazin-6-yl)cyclohex-1-ene-1,2-dicarboxamide | — | 103361-09-7 | Repr. 1B<br>Aquatic Acute 1<br>Aquatic Chronic 1 | H360-D (***)<br>H400<br>H410 | GHS08<br>GHS09<br>Dgr | H360D (***)<br>H410 | | | |
| 613-167-00-5 | reaction mass of: 5-chloro-2-methyl-4-isothiazolin-3-one [EC no. 247-500-7] and 2-methyl-2*H* -isothiazol-3-one [EC no. 220-239-6] (3:1);<br>reaction mass of: 5-chloro-2-methyl-4-isothiazolin-3-one [EC no. 247-500-7] and 2-methyl-4-isothiazolin-3-one [EC no. 220-239-6] (3:1) | — | 55965-84-9 | Acute Tox. 3 (*)<br>Acute Tox. 3 (*)<br>Acute Tox. 3 (*)<br>Skin Corr. 1B<br>Skin Sens. 1<br>Aquatic Acute 1<br>Aquatic Chronic 1 | H331<br>H311<br>H301<br>H314<br>H317<br>H400<br>H410 | GHS06<br>GHS05<br>GHS09<br>Dgr | H331<br>H311<br>H301<br>H314<br>H317<br>H410 | | Skin Corr. 1B; H314: C ≥ 0,6 %<br>Skin Irrit. 2; H315: 0,06 % ≤ C < 0,6 %<br>Eye Irrit. 2; H319: 0,06 % ≤ C < 0,6 %<br>Skin Sens. 1; H317: C ≥ 0,0015 % | |
| 613-168-00-0 | 1-vinyl-2-pyrrolidone | 201-800-4 | 88-12-0 | Carc. 2<br>Acute Tox. 4 (*)<br>Acute Tox. 4 (*)<br>Acute Tox. 4 (*)<br>STOT RE 2 (*)<br>STOT SE 3<br>Eye Dam. 1 | H351<br>H332<br>H312<br>H302<br>H373 (**)<br>H335<br>H318 | GHS06<br>GHS05<br>GHS09<br>Dgr | H351<br>H332<br>H312<br>H302<br>H373 (**)<br>H335<br>H318 | | | D |

| Индекс № | Международна химична идентификация | ЕО № | CAS № | Класификация | | Етикетиране | | | Специф. пред. концентрации, М-коефициенти | Бележки |
|---|---|---|---|---|---|---|---|---|---|---|
| | | | | Код(ове) на класа (овете) и категорията(иите) на опасност | Код(ове) на предупреждението(ята) за опасност | Кодове на пиктограмата(ите) и сигналната(ите) дума(и) | Код(ове) на предупреждението(ята) за опасност | Код(ове) на допълнителното(ите) предупреждение(я) за опасност | | |
| 613-169-00-6 | 9-vinylcarbazole | 216-055-0 | 1484-13-5 | Muta. 2<br>Acute Tox. 4 (*)<br>Acute Tox. 4 (*)<br>Skin Irrit. 2<br>Skin Sens. 1<br>Aquatic Acute 1<br>Aquatic Chronic 1 | H341<br>H312<br>H302<br>H315<br>H317<br>H400<br>H410 | GHS08<br>GHS07<br>GHS09<br>Wng | H341<br>H312<br>H302<br>H315<br>H317<br>H410 | | | |
| 613-170-00-1 | 2,2-ethylmethylthiazolidine | 404-500-3 | 694-64-4 | Acute Tox. 4 (*)<br>Eye Dam. 1<br>Skin Sens. 1<br>Aquatic Chronic 2 | H302<br>H318<br>H317<br>H411 | GHS05<br>GHS07<br>GHS09<br>Dgr | H302<br>H318<br>H317<br>H411 | | | |
| 613-171-00-7 | hexaconazole (ISO);<br>(*RS*)-2-(2,4-dichlorophenyl)-1-(1*H*-1,2,4-triazol-1-yl)hexan-2-ol | 413-050-7 | 79983-71-4 | Acute Tox. 4 (*)<br>Skin Sens. 1<br>Aquatic Chronic 2 | H302<br>H317<br>H411 | GHS07<br>GHS09<br>Wng | H302<br>H317<br>H411 | | | |
| 613-172-00-2 | 5-chloro-1,3-dihydro-2*H*-indol-2-one | 412-200-9 | 17630-75-0 | Repr. 2<br>Acute Tox. 4 (*)<br>Skin Sens. 1<br>Aquatic Chronic 3 | H361f (***)<br>H302<br>H317<br>H412 | GHS08<br>GHS07<br>Wng | H361f (***)<br>H302<br>H317<br>H412 | | | |
| 613-173-00-8 | fluquinconazole (ISO);<br>3-(2,4-dichlorophenyl)-6-fluoro-2-(1*H*-1,2,4-triazol-1-yl)quinazolin-4-(3*H*)-one | 411-960-9 | 136426-54-5 | Acute Tox. 3 (*)<br>Acute Tox. 3 (*)<br>STOT RE 1<br>Acute Tox. 4 (*)<br>Skin Irrit. 2<br>Aquatic Acute 1<br>Aquatic Chronic 1 | H331<br>H301<br>H372 (**)<br>H312<br>H315<br>H400<br>H410 | GHS06<br>GHS08<br>GHS09<br>Dgr | H331<br>H301<br>H372 (**)<br>H312<br>H315<br>H410 | | | |

| Индекс № | Международна химична идентификация | ЕО № | CAS № | Класификация | | Етикетиране | | | Специф. пред. концентрации, М-коефициенти | Бележки |
|---|---|---|---|---|---|---|---|---|---|---|
| | | | | Код(ове) на класа (овете) и категорията(иите) на опасност | Код(ове) на предупреждението(ята) за опасност | Кодове на пиктограмата(ите) и сигналната(ите) дума(и) | Код(ове) на предупреждението(ята) за опасност | Код(ове) на допълнителното(ите) предупреждение(я) за опасност | | |
| 613-174-00-3 | (±) 2-(2,4-dichlorophenyl)-3-(1*H*-1,2,4-triazol-1-yl)propyl-1,1,2,2-tetrafluoroethylether | 407-760-6 | 112281-77-3 | Carc. 2<br>Acute Tox. 4 (*)<br>Acute Tox. 4 (*)<br>Aquatic Chronic 2 | H351<br>H332<br>H302<br>H411 | GHS08<br>GHS07<br>GHS09<br>Wng | H351<br>H332<br>H302<br>H411 | | | |
| 613-175-00-9 | epoxiconazole(ISO);<br>(2*RS*,3*SR*)-3-(2-chlorophenyl)-2-(4-fluorophenyl)-[(1*H*-1,2,4-triazol-1-yl)methyl]oxirane | 406-850-2 | 133855-98-8 | Carc. 2<br>Repr. 2<br>Aquatic Chronic 2 | H351<br>H361fd<br>H411 | GHS08<br>GHS09<br>Wng | H351<br>H361fd<br>H411 | | | |
| 613-176-00-4 | 2-methyl-2-azabicyclo[2.2.1]heptane | 404-810-9 | 4524-95-2 | Flam. Liq. 3<br>Acute Tox. 4 (*)<br>Acute Tox. 4 (*)<br>STOT RE 2 (*)<br>Skin Corr. 1B | H226<br>H312<br>H302<br>H373 (**)<br>H314 | GHS02<br>GHS08<br>GHS05<br>GHS07<br>Dgr | H226<br>H312<br>H302<br>H373 (**)<br>H314 | | | |
| 613-177-00-X | 8-amino-7-methylquinoline | 412-760-4 | 5470-82-6 | Acute Tox. 4 (*)<br>Acute Tox. 4 (*)<br>Skin Sens. 1<br>Aquatic Chronic 2 | H312<br>H302<br>H317<br>H411 | GHS07<br>GHS09<br>Wng | H312<br>H302<br>H317<br>H411 | | | |
| 613-178-00-5 | 4-ethyl-2-methyl-2-isopentyl-1,3-oxazolidine | 410-470-2 | 137796-06-6 | Skin Corr. 1B<br>Skin Sens. 1 | H314<br>H317 | GHS05<br>GHS07<br>Dgr | H314<br>H317 | | STOT SE 3;<br>H335: C ≥ 5 % | |
| 613-179-00-0 | lithium 3-oxo-1,2(2*H*)-benzisothiazol-2-ide | 411-690-1 | 111337-53-2 | Acute Tox. 4 (*)<br>Skin Corr. 1B<br>Skin Sens. 1<br>Aquatic Chronic 2 | H302<br>H314<br>H317<br>H411 | GHS05<br>GHS07<br>Dgr | H302<br>H314<br>H317<br>H411 | | | |
| 613-180-00-6 | *N*-(1,1-dimethylethyl)bis(2-benzothiazolesulfen)amide | 407-430-1 | 3741-80-8 | Aquatic Acute 1<br>Aquatic Chronic 1 | H400<br>H410 | GHS09<br>Wng | H410 | | | |

| Индекс № | Международна химична идентификация | ЕО № | CAS № | Класификация | | Етикетиране | | | Специф. пред. концентрации, М-коефициенти | Бележки |
|---|---|---|---|---|---|---|---|---|---|---|
| | | | | Код(ове) на класа (овете) и категорията(иите) на опасност | Код(ове) на предупреждението(ята) за опасност | Кодове на пиктограмата(ите) и сигналната(ите) дума(и) | Код(ове) на предупреждението(ята) за опасност | Код(ове) на допълнителното(ите) предупреждение(я) за опасност | | |
| 613-181-00-1 | 5,5-dimethyl-perhydro-pyrimidin-2-one α-(4-trifluoromethylstyryl)-α-(4-trifluoromethyl)cinnamylidenehydrazone | 405-090-9 | 67485-29-4 | STOT RE 1<br>Acute Tox. 4 (*)<br>Eye Irrit. 2<br>Aquatic Acute 1<br>Aquatic Chronic 1 | H372 (**)<br>H302<br>H319<br>H400<br>H410 | GHS08<br>GHS07<br>GHS09<br>Dgr | H372 (**)<br>H302<br>H319<br>H410 | | | |
| 613-182-00-7 | 1-(1-naphthylmethyl)quinolinium chloride | 406-220-7 | 65322-65-8 | Carc. 2<br>Muta. 2<br>Acute Tox. 4 (*)<br>Skin Irrit. 2<br>Eye Dam. 1<br>Aquatic Chronic 3 | H351<br>H341<br>H302<br>H315<br>H318<br>H412 | GHS08<br>GHS05<br>GHS07<br>Dgr | H351<br>H341<br>H302<br>H315<br>H318<br>H412 | | | |
| 613-183-00-2 | reaction mass of: 5-(*N*-methylperfluorooctylsulfonamido)methyl-3-octadecyl-1,3-oxazolidin-2-one;<br>5-(*N*-methylperfluoroheptylsulfonamido) methyl-3-octadecyl-1,3-oxazolidin-2-one | 413-640-4 | — | STOT RE 2 (*)<br>Aquatic Acute 1<br>Aquatic Chronic 1 | H373 (**)<br>H400<br>H410 | GHS08<br>GHS09<br>Wng | H373 (**)<br>H410 | | | |
| 613-184-00-8 | nitrilotriethyleneammoniopropane-2-ol 2-ethylhexanoate | 413-670-8 | — | Eye Irrit. 2<br>Skin Sens. 1 | H319<br>H317 | GHS07<br>Wng | H319<br>H317 | | | |
| 613-185-00-3 | 2,3,5,6-tetrahydro-2-methyl-2*H*-cyclopenta[*d*]-1,2-thiazol-3-one | 407-630-9 | 82633-79-2 | Acute Tox. 3 (*)<br>Eye Dam. 1<br>Skin Sens. 1<br>Aquatic Acute 1<br>Aquatic Chronic 1 | H301<br>H318<br>H317<br>H400<br>H410 | GHS06<br>GHS05<br>GHS09<br>Dgr | H301<br>H318<br>H317<br>H410 | | | |
| 613-186-00-9 | (2*R*,3*R*)-3-((*R*)-1-(*tert*-butyldimethylsiloxy) ethyl)-4-oxoazetidin-2-yl acetate | 408-050-9 | 76855-69-1 | Eye Irrit. 2<br>Skin Sens. 1<br>Aquatic Chronic 2 | H319<br>H317<br>H411 | GHS07<br>GHS09<br>Wng | H319<br>H317<br>H411 | | | |

| Индекс № | Международна химична идентификация | ЕО № | CAS № | Класификация | | Етикетиране | | | Специф. пред. концентрации, М-коефициенти | Бележки |
|---|---|---|---|---|---|---|---|---|---|---|
| | | | | Код(ове) на класа (овете) и категорията(иите) на опасност | Код(ове) на предупреждението(ята) за опасност | Кодове на пиктограмата(ите) и сигналната(ите) дума(и) | Код(ове) на предупреждението(ята) за опасност | Код(ове) на допълнителното(ите) предупреждение(я) за опасност | | |
| 613-188-00-X | 1-(3-(4-fluorophenoxy)propyl)-3-methoxy-4-piperidinone | 411-500-7 | 116256-11-2 | Acute Tox. 4 (*)<br>Eye Dam. 1<br>Skin Sens. 1<br>Aquatic Chronic 2 | H302<br>H318<br>H317<br>H411 | GHS05<br>GHS07<br>GHS09<br>Dgr | H302<br>H318<br>H317<br>H411 | | | |
| 613-189-00-5 | 1,4,7,10-tetrakis(*p*-toluensulfonyl)-1,4,7,10-tetraazacyclododecane | 414-030-0 | 52667-88-6 | Skin Sens. 1<br>Aquatic Acute 1<br>Aquatic Chronic 1 | H317<br>H400<br>H410 | GHS07<br>GHS09<br>Wng | H317<br>H410 | | | |
| 613-190-00-0 | disodium 1-amino-4-(2-(5-chloro-6-fluoropyrimidin-4-ylamino-methyl)-4-methyl-6-sulfo-phenylamino)-9,10-dioxo-9,10-dihydro-anthracene-2-sulfonate | 414-040-5 | 149530-93-8 | Acute Tox. 4 (*)<br>Skin Sens. 1 | H302<br>H317 | GHS07<br>Wng | H302<br>H317 | | | |
| 613-191-00-6 | 3-ethyl-2-methyl-2-(3-methylbutyl)-1,3-oxazolidine | 421-150-7 | 143860-04-2 | Repr. 1B<br>Skin Corr. 1B<br>Aquatic Acute 1<br>Aquatic Chronic 1 | H360F (***)<br>H314<br>H400<br>H410 | GHS08<br>GHS05<br>GHS09<br>Dgr | H360F (***)<br>H314<br>H410 | | | |
| 613-193-00-7 | pentakis[3-(dimethylammonio)propylsulfamoyl]-[(6-hydroxy-4,4,8,8-tetramethyl-4,8-diazoniaundecane-1,11-diyldisulfamoyl)di[phthalocyaninecopper(II)]] heptalactate | 414-930-3 | — | Aquatic Chronic 2 | H411 | GHS09 | H411 | | | |
| 613-194-00-2 | 6,13-dichloro-3,10-bis{2-[4-fluoro-6-(2-sulfophenylamino)-1,3,5-triazin-2-ylamino]propylamino}benzo[5,6][1,4]oxazino[2,3-.b.]phenoxazine-4,11-disulphonic acid, lithium-, sodium salt | 418-000-8 | 163062-28-0 | Eye Dam. 1 | H318 | GHS05<br>Dgr | H318 | | | |
| 613-195-00-8 | 2,2-(1,4-phenylene)bis((4*H*-3,1-benzoxazine-4-one) | 418-280-1 | 18600-59-4 | Skin Sens. 1<br>Aquatic Chronic 4 | H317<br>H413 | GHS07<br>Wng | H317<br>H413 | | | |

| Индекс № | Международна химична идентификация | ЕО № | CAS № | Класификация | | Етикетиране | | | Специф. пред. концентрации, М-коефициенти | Бележки |
|---|---|---|---|---|---|---|---|---|---|---|
| | | | | Код(ове) на класа (овете) и категорията(иите) на опасност | Код(ове) на предупреждението(ята) за опасност | Кодове на пиктограмата(ите) и сигналната(ите) дума(и) | Код(ове) на предупреждението(ята) за опасност | Код(ове) на допълнителното(ите) предупреждение(я) за опасност | | |
| 613-196-00-3 | 5-[[4-chloro-6-[[2-[[4-fluoro-6-[[5-hydroxy-6-[(4-methoxy-2-sulfophenyl)azo]-7-sulfo-2-naphthalenyl]amino]-1,3,5-triazin-2-yl]amino]-1-methylethyl]amino]-1,3,5-triazin-2-yl]amino]-3-[[4-(ethenylsulfonyl)phenyl]azo]-4-hydroxy-naphtalene-2,7-disulfonic acid, sodium salt | 418-380-5 | 168113-78-8 | Eye Dam. 1 | H318 | GHS05<br>Dgr | H318 | | | |
| 613-197-00-9 | reaction mass of: 2,4,6-tri(butylcarbamoyl)-1,3,5-triazine;<br>2,4,6-tri(methylcarbamoyl)-1,3,5-triazine;<br>[(2-butyl-4,6-dimethyl)tricarbamoyl]-1,3,5-triazine;<br>[(2,4-dibutyl-6-methyl)tricarbamoyl]-1,3,5-triazine | 420-390-1 | 187547-46-2 | Skin Sens. 1<br>Aquatic Chronic 2 | H317<br>H411 | GHS07<br>GHS09<br>Wng | H317<br>H411 | | | |
| 613-199-00-X | reaction mass of: 1,3,5-tris(3-aminomethylphenyl)-1,3,5-(1*H*,3*H*,5*H*)-triazine-2,4,6-trione;<br>reaction mass of oligomers of 3,5-bis(3-aminomethylphenyl)-1-poly[3,5-bis(3-aminomethylphenyl)-2,4,6-trioxo-1,3,5-(1*H*,3*H*,5*H*)-triazin-1-yl]-1,3,5-(1*H*,3*H*,5*H*)-triazine-2,4,6-trione | 421-550-1 | — | Carc. 1B<br>Repr. 1B<br>Skin Sens. 1<br>Aquatic Chronic 3 | H350<br>H360-D (***)<br>H317<br>H412 | GHS08<br>Dgr | H350<br>H360D (***)<br>H317<br>H412 | | | |
| 613-200-00-3 | Reaction product of: copper, (29*H*,31*H*-phthalocyaninato(2-)-*N*29,*N*30,*N*31,*N*32)-, chlorosulfuric acid and 3-(2-sulfooxyethylsulfonyl)aniline, sodium salts | 420-980-7 | — | Eye Dam. 1 | H318 | GHS05<br>Dgr | H318 | | | |
| 613-201-00-9 | (*R*)-5-bromo-3-(1-methyl-2-pyrrolidinyl methyl)-1*H*-indole | 422-390-5 | 143322-57-0 | Repr. 2<br>STOT RE 1<br>Acute Tox. 4 (*)<br>Acute Tox. 4 (*)<br>Skin Sens. 1<br>Aquatic Acute 1<br>Aquatic Chronic 1 | H361f (***)<br>H372 (**)<br>H332<br>H302<br>H317<br>H400<br>H410 | GHS08<br>GHS07<br>GHS09<br>Dgr | H361f (***)<br>H372 (**)<br>H332<br>H302<br>H317<br>H410 | EUH070 | | |

| Индекс № | Международна химична идентификация | ЕО № | CAS № | Класификация | | Етикетиране | | | Специф. пред. концентрации, М-коефициенти | Бележки |
|---|---|---|---|---|---|---|---|---|---|---|
| | | | | Код(ове) на класа (овете) и категорията(иите) на опасност | Код(ове) на предупреждението(ята) за опасност | Кодове на пиктограмата(ите) и сигналната(ите) дума(и) | Код(ове) на предупреждението(ята) за опасност | Код(ове) на допълнителното(ите) предупреждение(я) за опасност | | |
| 613-202-00-4 | pymetrozine (ISO);<br>(*E*)-4,5-dihydro-6-methyl-4-(3-pyridylmethyleneamino)-1,2,4-triazin-3(2*H*)-one | — | 123312-89-0 | Carc. 2<br>Aquatic Chronic 3 | H351<br>H412 | GHS08<br>Wng | H351<br>H412 | | | |
| 613-203-00-X | pyraflufen-ethyl; [1]<br>pyraflufen [2] | - [1]<br>- [2] | 129630-19-9 [1]<br>129630-17-7 [2] | Aquatic Acute 1<br>Aquatic Chronic 1 | H400<br>H410 | GHS09<br>Wng | H410 | | | |
| 613-204-00-5 | oxadiargyl (ISO);<br>3-[2,4-dichloro-5-(2-propynyloxy)phenyl]-5-(1,1-dimethylethyl)-1,3,4-oxadiazol-2(3*H*)-one;<br>5-*tert*-butyl-3-[2,4-dichloro-5-(prop-2-ynyloxy)phenyl]-1,3,4-oxadiazol-2(3*H*)-one | 254-637-6 | 39807-15-3 | Repr. 2<br>STOT RE 2 (*)<br>Aquatic Acute 1<br>Aquatic Chronic 1 | H361d (***)<br>H373 (**)<br>H400<br>H410 | GHS08<br>GHS09<br>Wng | H361d (***)<br>H373 (**)<br>H410 | | | |
| 613-205-00-0 | propiconazole(ISO);<br>(±) 1-[2-(2,4-dichlorophenyl)-4-propyl-1,3-dioxolan-2-ylmethyl]-1*H*-1,2,4-triazole | 262-104-4 | 60207-90-1 | Acute Tox. 4 (*)<br>Skin Sens. 1<br>Aquatic Acute 1<br>Aquatic Chronic 1 | H302<br>H317<br>H400<br>H410 | GHS07<br>GHS09<br>Wng | H302<br>H317<br>H410 | | | |
| 613-206-00-6 | fenamidone (ISO);<br>(*S*)-5-methyl-2-methylthio-5-phenyl-3-phenylamino-3,5-dihydroimidazol-4-one | — | 161326-34-7 | Aquatic Acute 1<br>Aquatic Chronic 1 | H400<br>H410 | GHS09<br>Wng | H410 | | | |
| 613-208-00-7 | imazamox (ISO);<br>(*RS*)-2-(4-isopropyl-4-methyl-5-oxo-2-imidazolin-2-yl)-5-methoxymethylnicotinic acid | — | 114311-32-9 | Aquatic Acute 1<br>Aquatic Chronic 1 | H400<br>H410 | GHS09<br>Wng | H410 | | | |
| 613-209-00-2 | *cis*-1-(3-chloropropyl)-2,6-dimethyl-piperidin hydrochloride | 417-430-3 | 63645-17-0 | Acute Tox. 3 (*)<br>STOT RE 2 (*)<br>Skin Sens. 1<br>Aquatic Chronic 2 | H301<br>H373 (**)<br>H317<br>H411 | GHS06<br>GHS08<br>GHS09<br>Dgr | H301<br>H373 (**)<br>H317<br>H411 | | | |
| 613-210-00-8 | 2-(3-chloropropyl)-2,5,5-trimethyl-1,3-dioxane | 417-650-1 | 88128-57-8 | STOT RE 2 (*)<br>Aquatic Chronic 3 | H373 (**)<br>H412 | GHS08<br>Wng | H373 (**)<br>H412 | | | |

| Индекс № | Международна химична идентификация | ЕО № | CAS № | Класификация | | Етикетиране | | | Специф. пред. концентрации, М-коефициенти | Бележки |
|---|---|---|---|---|---|---|---|---|---|---|
| | | | | Код(ове) на класа (овете) и категорията(иите) на опасност | Код(ове) на предупреждението(ята) за опасност | Кодове на пиктограмата(ите) и сигналната(ите) дума(и) | Код(ове) на предупреждението(ята) за опасност | Код(ове) на допълнителното(ите) предупреждение(я) за опасност | | |
| 613-211-00-3 | N-methyl-4-(*p*-formylstyryl)pyridinium methylsulfate | 418-240-3 | 74401-04-0 | Skin Sens. 1<br>Aquatic Chronic 3 | H317<br>H412 | GHS07<br>Wng | H317<br>H412 | | | |
| 613-212-00-9 | 4-[4-(2-ethylhexyloxy)phenyl](1,4-thiazinane-1,1-dioxide) | 418-320-8 | 133467-41-1 | Acute Tox. 4 (*)<br>Aquatic Acute 1<br>Aquatic Chronic 1 | H302<br>H400<br>H410 | GHS07<br>GHS09<br>Wng | H302<br>H410 | | | |
| 613-213-00-4 | *cis*-1-benzoyl-4-[(4-methylsulfonyl)oxy]-L-proline | 416-040-0 | 120807-02-5 | Aquatic Chronic 3 | H412 | — | H412 | | | |
| 613-214-00-X | N,N-di-*n*-butyl-2-(1,2-dihydro-3-hydroxy-6-isopropyl-2-quinolylidene)-1,3-dioxoindan-5-carboxamide | 416-260-7 | 147613-95-4 | Aquatic Chronic 4 | H413 | — | H413 | | | |
| 613-215-00-5 | 2-chloromethyl-3,4-dimethoxypyridinium chloride | 416-440-5 | 72830-09-2 | Acute Tox. 4 (*)<br>Acute Tox. 4 (*)<br>STOT RE 2 (*)<br>Skin Irrit. 2<br>Eye Dam. 1<br>Skin Sens. 1<br>Aquatic Chronic 2 | H312<br>H302<br>H373 (**)<br>H315<br>H318<br>H317<br>H411 | GHS08<br>GHS05<br>GHS07<br>GHS09<br>Dgr | H312<br>H302<br>H373 (**)<br>H315<br>H318<br>H317<br>H411 | | | |
| 613-216-00-0 | 6-*tert*-butyl-7-(6-diethylamino-2-methyl-3-pyridylimino)-3-(3-methylphenyl)pyrazolo[3,2-c][1,2,4]triazole | 416-490-8 | 162208-01-7 | Aquatic Acute 1<br>Aquatic Chronic 1 | H400<br>H410 | GHS09<br>Wng | H410 | | | |
| 613-217-00-6 | 4-[3-(3,5-di-*tert*-butyl-4-hydroxyphenyl)propionyloxy]-1-[2-[3-(3,5-di-*tert*-butyl-4-hydrophenyl)propionyloxy]ethyl]-2,2,6,6-tetramethylpiperidine | 416-770-1 | 73754-27-5 | Aquatic Chronic 4 | H413 | — | H413 | | | |
| 613-218-00-1 | 6-hydroxyindole | 417-020-4 | 2380-86-1 | Acute Tox. 4 (*)<br>Eye Dam. 1<br>Skin Sens. 1<br>Aquatic Chronic 2 | H302<br>H318<br>H317<br>H411 | GHS05<br>GHS07<br>GHS09<br>Dgr | H302<br>H318<br>H317<br>H411 | | | |

| Индекс № | Международна химична идентификация | ЕО № | CAS № | Класификация | | Етикетиране | | | Специф. пред. концентрации, М-коефициенти | Бележки |
|---|---|---|---|---|---|---|---|---|---|---|
| | | | | Код(ове) на класа (овете) и категорията(иите) на опасност | Код(ове) на предупреждението(ята) за опасност | Кодове на пиктограмата(ите) и сигналната(ите) дума(и) | Код(ове) на предупреждението(ята) за опасност | Код(ове) на допълнителното(ите) предупреждение(я) за опасност | | |
| 613-219-00-7 | 7a-ethyl-3,5-bis(1-methylethyl)-2,3,4,5-tetrahydrooxazolo[3,4-c]-2,3,4,5-tetrahydrooxazole | 417-140-7 | 79185-77-6 | Skin Irrit. 2<br>Aquatic Chronic 2 | H315<br>H411 | GHS07<br>GHS09<br>Wng | H315<br>H411 | | | |
| 613-220-00-2 | trans-(4*S*,6*S*)-5,6-dihydro-6-methyl-4*H*-thieno[2,3-b]thiopyran-4-ol, 7,7-dioxide | 417-290-3 | 147086-81-5 | Acute Tox. 4 (*) | H302 | GHS07<br>Wng | H302 | | | |
| 613-221-00-8 | 2-chloro-5-methyl-pyridine | 418-050-0 | 18368-64-4 | Acute Tox. 4 (*)<br>Acute Tox. 4 (*)<br>Skin Irrit. 2<br>Aquatic Chronic 3 | H312<br>H302<br>H315<br>H412 | GHS07<br>Wng | H312<br>H302<br>H315<br>H412 | | | |
| 613-222-00-3 | 4-(1-oxo-2-propenyl)-morpholine | 418-140-1 | 5117-12-4 | Acute Tox. 4 (*)<br>STOT RE 2 (*)<br>Eye Dam. 1<br>Skin Sens. 1 | H302<br>H373 (**)<br>H318<br>H317 | GHS08<br>GHS05<br>GHS07<br>Dgr | H302<br>H373 (**)<br>H318<br>H317 | | | |
| 613-223-00-9 | *N*-isopropyl-3-(4-fluorophenyl)-1*H*-indole | 418-790-4 | 93957-49-4 | Aquatic Chronic 4 | H413 | — | H413 | | | |
| 613-224-00-4 | 2,5-dimercaptomethyl-1,4-dithiane | 419-770-8 | 136122-15-1 | Acute Tox. 4 (*)<br>Skin Corr. 1B<br>Skin Sens. 1<br>Aquatic Acute 1<br>Aquatic Chronic 1 | H302<br>H314<br>H317<br>H400<br>H410 | GHS05<br>GHS07<br>GHS09<br>Dgr | H302<br>H314<br>H317<br>H410 | | | |
| 613-225-00-X | reaction mass of:[2-(anthraquinon-1-ylamino)-6-[(5-benzoylamino)-anthraquinone-1-ylamino]-4-phenyl]-1,3,5-triazine;<br>2,6-bis-[(5-benzoylamino)-anthraquinon-1-ylamino]-4-phenyl-1,3,5-triazine. | 421-290-9 | — | STOT RE 2 (*)<br>Aquatic Chronic 4 | H373 (**)<br>H413 | GHS08<br>Wng | H373 (**)<br>H413 | | | |
| 613-226-00-5 | 1-(2-(ethyl(4-(4-(4-(4-(ethyl(2-pyridinoethyl)amino)-2-methylphenylazo)benzoylamino)-phenylazo)-3-methylphenyl)amino)ethyl)-pyridinium dichloride | 420-950-3 | 163831-67-2 | Eye Dam. 1<br>Aquatic Acute 1<br>Aquatic Chronic 1 | H318<br>H400<br>H410 | GHS05<br>GHS09<br>Dgr | H318<br>H410 | | | |

| Индекс № | Международна химична идентификация | ЕО № | CAS № | Класификация | | Етикетиране | | | Специф. пред. концентрации, М-коефициенти | Бележки |
|---|---|---|---|---|---|---|---|---|---|---|
| | | | | Код(ове) на класа (овете) и категорията(иите) на опасност | Код(ове) на предупреждението(ята) за опасност | Кодове на пиктограмата(ите) и сигналната(ите) дума(и) | Код(ове) на предупреждението(ята) за опасност | Код(ове) на допълнителното(ите) предупреждение(я) за опасност | | |
| 613-227-00-0 | (±)-[(*R**,*R**) and (*R**,*S**)]-6-fluoro-3,4-dihydro-2-oxiranyl-2*H*-1-benzopyran | 419-600-2 | 99199-90-3 | Skin Sens. 1<br>Aquatic Chronic 2 | H317<br>H411 | GHS07<br>GHS09<br>Wng | H317<br>H411 | | | |
| 613-228-00-6 | (±)-(*R**,*S**)-6-fluoro-3,4-dihydro-2-oxiranyl-2*H*-1-benzopyran | 419-630-6 | 793669-26-8 | Aquatic Chronic 2 | H411 | GHS09 | H411 | | | |
| 613-230-00-7 | florasulam (ISO);<br>2',6',8-trifluoro-5-methoxy-5-triazolo[1,5-c];<br>pyrimidine-2-sulfonanilide | — | 145701-23-1 | Aquatic Acute 1<br>Aquatic Chronic 1 | H400<br>H410 | GHS09<br>Wng | H410 | | | |
| 613-233-00-3 | 4,4'-(oxy-(bismethylene))-bis-1,3-dioxolane | 423-230-7 | 56552-15-9 | Eye Dam. 1 | H318 | GHS05<br>Dgr | H318 | | | |
| 614-001-00-4 | nicotine (ISO);<br>3-(*N*-methyl-2-pyrrolidinyl)pyridine | 200-193-3 | 54-11-5 | Acute Tox. 1<br>Acute Tox. 3 (*)<br>Aquatic Chronic 2 | H310<br>H301<br>H411 | GHS06<br>GHS09<br>Dgr | H310<br>H301<br>H411 | | | |
| 614-002-00-X | salts of nicotine | — | — | Acute Tox. 2 (*)<br>Acute Tox. 1<br>Acute Tox. 2 (*)<br>Aquatic Chronic 2 | H330<br>H310<br>H300<br>H411 | GHS06<br>GHS09<br>Dgr | H330<br>H310<br>H300<br>H411 | | | A |
| 614-003-00-5 | strychnine | 200-319-7 | 57-24-9 | Acute Tox. 1<br>Acute Tox. 2 (*)<br>Aquatic Acute 1<br>Aquatic Chronic 1 | H310<br>H300<br>H400<br>H410 | GHS06<br>GHS09<br>Dgr | H310<br>H300<br>H410 | | | |
| 614-004-00-0 | salts of strychnine | — | — | Acute Tox. 2 (*)<br>Acute Tox. 2 (*)<br>Aquatic Acute 1<br>Aquatic Chronic 1 | H330<br>H300<br>H400<br>H410 | GHS06<br>GHS09<br>Dgr | H330<br>H300<br>H410 | | | A |

| Индекс № | Международна химична идентификация | ЕО № | CAS № | Класификация | | Етикетиране | | | Специф. пред. концентрации, М-коефициенти | Бележки |
|---|---|---|---|---|---|---|---|---|---|---|
| | | | | Код(ове) на класа (овете) и категорията(иите) на опасност | Код(ове) на предупреждението(ята) за опасност | Кодове на пиктограмата(ите) и сигналната(ите) дума(и) | Код(ове) на предупреждението(ята) за опасност | Код(ове) на допълнителното(ите) предупреждение(я) за опасност | | |
| 614-005-00-6 | colchicine | 200-598-5 | 64-86-8 | Acute Tox. 2 (*)<br>Acute Tox. 2 (*) | H330<br>H300 | GHS06<br>Dgr | H330<br>H300 | | | |
| 614-006-00-1 | brucine;<br>2,3-dimethoxystrychnine | 206-614-7 | 357-57-3 | Acute Tox. 2 (*)<br>Acute Tox. 2 (*)<br>Aquatic Chronic 3 | H330<br>H300<br>H412 | GHS06<br>Dgr | H330<br>H300<br>H412 | | | |
| 614-007-00-7 | brucine sulphate; [1]<br>brucine nitrate; [2]<br>strychnidin-10-one, 2,3-dimethoxy-, mono [(R)-1-methylheptyl 1,2-benzenedicarboxylate]; [3]<br>strychnidin-10-one, 2,3-dimethoxy-, compd. with (*S*)mono(1-methylheptyl)-1,2-benzenedicarboxylate (1:1) [4] | 225-432-9 [1]<br>227-317-9 [2]<br>269-439-5 [3]<br>269-710-8 [4] | 4845-99-2 [1]<br>5786-97-0 [2]<br>68239-26-9 [3]<br>68310-42-9 [4] | Acute Tox. 2 (*)<br>Acute Tox. 2 (*)<br>Aquatic Chronic 3 | H330<br>H300<br>H412 | GHS06<br>Dgr | H330<br>H300<br>H412 | | | A |
| 614-008-00-2 | aconitine | 206-121-7 | 302-27-2 | Acute Tox. 2 (*)<br>Acute Tox. 2 (*) | H330<br>H300 | GHS06<br>Dgr | H330<br>H300 | | | |
| 614-009-00-8 | salts of aconitine | — | — | Acute Tox. 2 (*)<br>Acute Tox. 2 (*) | H330<br>H300 | GHS06<br>Dgr | H330<br>H300 | | | A |
| 614-010-00-3 | atropine | 200-104-8 | 51-55-8 | Acute Tox. 2 (*)<br>Acute Tox. 2 (*) | H330<br>H300 | GHS06<br>Dgr | H330<br>H300 | | | |
| 614-011-00-9 | salts of atropine | — | — | Acute Tox. 2 (*)<br>Acute Tox. 2 (*) | H330<br>H300 | GHS06<br>Dgr | H330<br>H300 | | | A |
| 614-012-00-4 | hyoscyamine | 202-933-0 | 101-31-5 | Acute Tox. 2 (*)<br>Acute Tox. 2 (*) | H330<br>H300 | GHS06<br>Dgr | H330<br>H300 | | | |
| 614-013-00-X | salts of hyoscyamine | — | — | Acute Tox. 2 (*)<br>Acute Tox. 2 (*) | H330<br>H300 | GHS06<br>Dgr | H330<br>H300 | | | A |
| 614-014-00-5 | hyoscine | 200-090-3 | 51-34-3 | Acute Tox. 2 (*)<br>Acute Tox. 1<br>Acute Tox. 2 (*) | H330<br>H310<br>H300 | GHS06<br>Dgr | H330<br>H310<br>H300 | | | |

| Индекс № | Международна химична идентификация | ЕО № | CAS № | Класификация | | Етикетиране | | | Специф. пред. концентрации, М-коефициенти | Бележки |
|---|---|---|---|---|---|---|---|---|---|---|
| | | | | Код(ове) на класа (овете) и категорията(иите) на опасност | Код(ове) на предупреждението(ята) за опасност | Кодове на пиктограмата(ите) и сигналната(ите) дума(и) | Код(ове) на предупреждението(ята) за опасност | Код(ове) на допълнителното(ите) предупреждение(я) за опасност | | |
| 614-015-00-0 | salts of hyoscine | — | — | Acute Tox. 2 (*)<br>Acute Tox. 1<br>Acute Tox. 2 (*) | H330<br>H310<br>H300 | GHS06<br>Dgr | H330<br>H310<br>H300 | | | A |
| 614-016-00-6 | pilocarpine | 202-128-4 | 92-13-7 | Acute Tox. 2 (*)<br>Acute Tox. 2 (*) | H330<br>H300 | GHS06<br>Dgr | H330<br>H300 | | | |
| 614-017-00-1 | salts of pilocarpine | — | — | Acute Tox. 2 (*)<br>Acute Tox. 2 (*) | H330<br>H300 | GHS06<br>Dgr | H330<br>H300 | | | A |
| 614-018-00-7 | papaverine | 200-397-2 | 58-74-2 | Acute Tox. 4 (*) | H302 | GHS07<br>Wng | H302 | | | |
| 614-019-00-2 | salts of papaverine | — | — | Acute Tox. 4 (*) | H302 | GHS07<br>Wng | H302 | | | A |
| 614-020-00-8 | physostigmine | 200-332-8 | 57-47-6 | Acute Tox. 2 (*)<br>Acute Tox. 2 (*) | H330<br>H300 | GHS06<br>Dgr | H330<br>H300 | | | |
| 614-021-00-3 | salts of physostigmine | — | — | Acute Tox. 2 (*)<br>Acute Tox. 2 (*) | H330<br>H300 | GHS06<br>Dgr | H330<br>H300 | | | A |
| 614-022-00-9 | digitoxin | 200-760-5 | 71-63-6 | Acute Tox. 3 (*)<br>Acute Tox. 3 (*)<br>STOT RE 2 (*) | H331<br>H301<br>H373 (**) | GHS06<br>GHS08<br>Dgr | H331<br>H301<br>H373 (**) | | | |
| 614-023-00-4 | ephedrine | 206-080-5 | 299-42-3 | Acute Tox. 4 (*) | H302 | GHS07<br>Wng | H302 | | | |
| 614-024-00-X | salts of ephedrine | — | — | Acute Tox. 4 (*) | H302 | GHS07<br>Wng | H302 | | | A |
| 614-025-00-5 | ouabain | 211-139-3 | 630-60-4 | Acute Tox. 3 (*)<br>Acute Tox. 3 (*)<br>STOT RE 2 (*) | H331<br>H301<br>H373 (**) | GHS06<br>GHS08<br>Dgr | H331<br>H301<br>H373 (**) | | | |

| Индекс № | Международна химична идентификация | ЕО № | CAS № | Класификация | | Етикетиране | | | Специф. пред. концентрации, М-коефициенти | Бележки |
|---|---|---|---|---|---|---|---|---|---|---|
| | | | | Код(ове) на класа (овете) и категорията(иите) на опасност | Код(ове) на предупреждението(ята) за опасност | Кодове на пиктограмата(ите) и сигналната(ите) дума(и) | Код(ове) на предупреждението(ята) за опасност | Код(ове) на допълнителното(ите) предупреждение(я) за опасност | | |
| 614-026-00-0 | strophantin-K | 234-239-9 | 11005-63-3 | Acute Tox. 3 (*)<br>Acute Tox. 3 (*)<br>STOT RE 2 (*) | H331<br>H301<br>H373 (**) | GHS06<br>GHS08<br>Dgr | H331<br>H301<br>H373 (**) | | | |
| 614-027-00-6 | bufa-4,20,22-trienolide, 6-(acetyloxy)-3-(β-D-glucopyranosyloxy)-8,14-dihydroxy-, (3β, 6β)-;<br>red squill;<br>scilliroside | 208-077-4 | 507-60-8 | Acute Tox. 2 (*) | H300 | GHS06<br>Dgr | H300 | | | |
| 614-028-00-1 | reaction mass of: 2-ethylhexyl mono-D-glucopyranoside;<br>2-ethylhexyl di-D-glucopyranoside | 414-420-0 | — | Eye Dam. 1 | H318 | GHS05<br>Dgr | H318 | | | |
| 614-029-00-7 | constitutional isomers of penta-O-allyl-β-D-fructofuranosyl-α-D-glucopyranoside;<br>constitutional isomers of hexa-O-allyl-β-D-fructofuranosyl-α-D-glucopyranoside;<br>constitutional isomers of hepta-O-allyl-β-D-fructofuransoyl-α-D-glucopyranoside | 419-640-0 | 68784-14-5 | Acute Tox. 4 (*) | H302 | GHS07<br>Wng | H302 | | | |
| 615-001-00-7 | methyl isocyanate | 210-866-3 | 624-83-9 | Flam. Liq. 2<br>Repr. 2<br>Acute Tox. 2 (*)<br>Acute Tox. 3 (*)<br>Acute Tox. 3 (*)<br>STOT SE 3<br>Skin Irrit. 2<br>Eye Dam. 1<br>Resp. Sens. 1<br>Skin Sens. 1 | H225<br>H361d (***)<br>H330<br>H311<br>H301<br>H335<br>H315<br>H318<br>H334<br>H317 | GHS02<br>GHS06<br>GHS06<br>GHS08<br>GHS05<br>Dgr | H225<br>H361d (***)<br>H330<br>H311<br>H301<br>H335<br>H315<br>H318<br>H334<br>H317 | | | |

| Индекс № | Международна химична идентификация | ЕО № | CAS № | Класификация | | Етикетиране | | | Специф. пред. концентрации, М-коефициенти | Бележки |
|---|---|---|---|---|---|---|---|---|---|---|
| | | | | Код(ове) на класа (овете) и категорията(иите) на опасност | Код(ове) на предупреждението(ята) за опасност | Кодове на пиктограмата(ите) и сигналната(ите) дума(и) | Код(ове) на предупреждението(ята) за опасност | Код(ове) на допълнителното(ите) предупреждение(я) за опасност | | |
| 615-002-00-2 | methyl isothiocyanate | 209-132-5 | 556-61-6 | Acute Tox. 3 (*)<br>Acute Tox. 3 (*)<br>Skin Corr. 1B<br>Skin Sens. 1<br>Aquatic Acute 1<br>Aquatic Chronic 1 | H331<br>H301<br>H314<br>H317<br>H400<br>H410 | GHS06<br>GHS05<br>GHS09<br>Dgr | H331<br>H301<br>H314<br>H317<br>H410 | | | |
| 615-003-00-8 | thiocyanic acid | 207-337-4 | 463-56-9 | Acute Tox. 4 (*)<br>Acute Tox. 4 (*)<br>Acute Tox. 4 (*)<br>Aquatic Chronic 3 | H332<br>H312<br>H302<br>H412 | GHS07<br>Wng | H332<br>H312<br>H302<br>H412 | EUH032 | | |
| 615-004-00-3 | salts of thiocyanic acid | — | — | Acute Tox. 4 (*)<br>Acute Tox. 4 (*)<br>Acute Tox. 4 (*)<br>Aquatic Chronic 3 | H332<br>H312<br>H302<br>H412 | GHS07<br>Wng | H332<br>H312<br>H302<br>H412 | EUH032 | | A |
| 615-005-00-9 | 4,4'-methylenediphenyl diisocyanate; diphenylmethane-4,4'-diisocyanate; [1]<br>2,2'-methylenediphenyl diisocyanate; diphenylmethane-2,2'-diisocyanate; [2]<br>*o*-(*p*-isocyanatobenzyl)phenyl isocyanate; diphenylmethane-2,4'-diisocyanate; [3]<br>methylenediphenyl diisocyanate [4] | 202-966-0 [1]<br>219-799-4 [2]<br>227-534-9 [3]<br>247-714-0 [4] | 101-68-8 [1]<br>2536-05-2 [2]<br>5873-54-1 [3]<br>26447-40-5 [4] | Acute Tox. 4 (*)<br>Eye Irrit. 2<br>STOT SE 3<br>Skin Irrit. 2<br>Resp. Sens. 1<br>Skin Sens. 1 | H332<br>H319<br>H335<br>H315<br>H334<br>H317 | GHS08<br>GHS07<br>Dgr | H332<br>H319<br>H335<br>H315<br>H334<br>H317 | | Eye Irrit.; H319: C ≥ 5 %<br>STOT SE 3; H335: C ≥ 5 %<br>Skin Irrit. 2; H315: C ≥ 5 %<br>Resp. Sens. 1; H334: C ≥ 0,1 % | C<br>2 |
| 615-006-00-4 | 2-methyl-*m*-phenylene diisocyanate; toluene-2,4-di-isocyanate; [1]<br>4-methyl-*m*-phenylene diisocyanate; toluene-2,6-di-isocyanate; [2]<br>*m*-tolylidene diisocyanate; toluene-diisocyanate [3] | 202-039-0 [1]<br>209-544-5 [2]<br>247-722-4 [3] | 91-08-7 [1]<br>584-84-9 [2]<br>26471-62-5 [3] | Carc. 2<br>Acute Tox. 2 (*)<br>Eye Irrit. 2<br>STOT SE 3<br>Skin Irrit. 2<br>Resp. Sens. 1<br>Skin Sens. 1<br>Aquatic Chronic 3 | H351<br>H330<br>H319<br>H335<br>H315<br>H334<br>H317<br>H412 | GHS06<br>GHS08<br>Dgr | H351<br>H330<br>H319<br>H335<br>H315<br>H334<br>H317<br>H412 | | Resp. Sens. 1; H334: C ≥ 0,1 % | C |

| Индекс № | Международна химична идентификация | ЕО № | CAS № | Класификация | | Етикетиране | | | Специф. пред. концентрации, М-коефициенти | Бележки |
|---|---|---|---|---|---|---|---|---|---|---|
| | | | | Код(ове) на класа (овете) и категорията(иите) на опасност | Код(ове) на предупреждението(ята) за опасност | Кодове на пиктограмата(ите) и сигналната(ите) дума(и) | Код(ове) на предупреждението(ята) за опасност | Код(ове) на допълнителното(ите) предупреждение(я) за опасност | | |
| 615-007-00-X | 1,5-naphthylene diisocyanate | 221-641-4 | 3173-72-6 | Acute Tox. 4 (*)<br>Eye Irrit. 2<br>STOT SE 3<br>Skin Irrit. 2<br>Resp. Sens. 1<br>Aquatic Chronic 3 | H332<br>H319<br>H335<br>H315<br>H334<br>H412 | GHS08<br>GHS07<br>Dgr | H332<br>H319<br>H335<br>H315<br>H334<br>H412 | | | |
| 615-008-00-5 | 3-isocyanatomethyl-3,5,5-trimethylcyclohexyl isocyanate;<br>isophorone di-isocyanate | 223-861-6 | 4098-71-9 | Acute Tox. 3 (*)<br>Eye Irrit. 2<br>STOT SE 3<br>Skin Irrit. 2<br>Resp. Sens. 1<br>Skin Sens. 1<br>Aquatic Chronic 2 | H331<br>H319<br>H335<br>H315<br>H334<br>H317<br>H411 | GHS06<br>GHS08<br>GHS09<br>Dgr | H331<br>H319<br>H335<br>H315<br>H334<br>H317<br>H411 | | (*)<br>Resp. Sens. 1;<br>H334: C ≥ 0,5 %<br>Skin Sens.1;<br>H317: C ≥ 0,5 % | 2 |
| 615-009-00-0 | 4,4'-methylenedi(cyclohexyl isocyanate);<br>dicyclohexylmethane-4,4'-di-isocyanate | 225-863-2 | 5124-30-1 | Acute Tox. 3 (*)<br>Eye Irrit. 2<br>STOT SE 3<br>Skin Irrit. 2<br>Resp. Sens. 1<br>Skin Sens. 1 | H331<br>H319<br>H335<br>H315<br>H334<br>H317 | GHS06<br>GHS08<br>Dgr | H331<br>H319<br>H335<br>H315<br>H334<br>H317 | | (*)<br>Resp. Sens. 1;<br>H334: C ≥ 0,5 %<br>Skin Sens. 1;<br>H317: C ≥ 0,5 % | 2 |
| 615-010-00-6 | 2,2,4-trimethylhexamethylene-1,6-di-isocyanate; [1]<br>2,4,4-trimethylhexamethylene-1,6-di-isocyanate [2] | 241-001-8 [1]<br>239-714-4 [2] | 16938-22-0 [1]<br>15646-96-5 [2] | Acute Tox. 3 (*)<br>Eye Irrit. 2<br>STOT SE 3<br>Skin Irrit. 2<br>Resp. Sens. 1 | H331<br>H319<br>H335<br>H315<br>H334 | GHS06<br>GHS08<br>Dgr | H331<br>H319<br>H335<br>H315<br>H334 | | (*)<br>Resp. Sens. 1;<br>H334: C ≥ 0,5 %<br>Skin Sens. 1;<br>H317: C ≥ 0,5 % | C<br>2 |
| 615-011-00-1 | hexamethylene-di-isocyanate | 212-485-8 | 822-06-0 | Acute Tox. 3 (*)<br>Eye Irrit. 2<br>STOT SE 3<br>Skin Irrit. 2<br>Resp. Sens. 1<br>Skin Sens. 1 | H331<br>H319<br>H335<br>H315<br>H334<br>H317 | GHS06<br>GHS08<br>Dgr | H331<br>H319<br>H335<br>H315<br>H334<br>H317 | | (*)<br>Resp. Sens. 1;<br>H334: C ≥ 0,5 %<br>Skin Sens. 1;<br>H317: C ≥ 0,5 % | 2 |

| Индекс № | Международна химична идентификация | ЕО № | CAS № | Класификация | | Етикетиране | | | Специф. пред. концентрации, М-коефициенти | Бележки |
|---|---|---|---|---|---|---|---|---|---|---|
| | | | | Код(ове) на класа (овете) и категорията(иите) на опасност | Код(ове) на предупреждението(ята) за опасност | Кодове на пиктограмата(ите) и сигналната(ите) дума(и) | Код(ове) на предупреждението(ята) за опасност | Код(ове) на допълнителното(ите) предупреждение(я) за опасност | | |
| 615-012-00-7 | 4-isocyanatosulphonyltoluene;<br>tosyl isocyanate | 223-810-8 | 4083-64-1 | Eye Irrit. 2<br>STOT SE 3<br>Skin Irrit. 2<br>Resp. Sens. 1 | H319<br>H335<br>H315<br>H334 | GHS08<br>GHS07<br>Dgr | H319<br>H335<br>H315<br>H334 | EUH014 | Eye Irrit.; H319: C ≥ 5 %<br>STOT SE 3; H335: C ≥ 5 %<br>Skin Irrit. 2; H315: C ≥ 5 % | |
| 615-013-00-2 | cyanamide;<br>carbanonitril | 206-992-3 | 420-04-2 | Acute Tox. 3 (*)<br>Acute Tox. 4 (*)<br>Eye Irrit. 2<br>Skin Irrit. 2<br>Skin Sens. 1 | H301<br>H312<br>H319<br>H315<br>H317 | GHS06<br>Dgr | H301<br>H312<br>H319<br>H315<br>H317 | | | |
| 615-014-00-8 | tris(1-dodecyl-3-methyl-2-phenylbenzimidazolium)hexacyanoferrate | — | 7276-58-6 | Acute Tox. 4 (*) | H302 | GHS07<br>Wng | H302 | | | |
| 615-015-00-3 | 1,7,7-trimethylbicyclo(2,2,1)hept-2-yl thiocyanatoacetate;<br>isobornyl thiocyanoacetate | 204-081-5 | 115-31-1 | Acute Tox. 4 (*)<br>Aquatic Acute 1<br>Aquatic Chronic 1 | H302<br>H400<br>H410 | GHS07<br>GHS09<br>Wng | H302<br>H410 | | | |
| 615-016-00-9 | potassium cyanate | 209-676-3 | 590-28-3 | Acute Tox. 4 (*) | H302 | GHS07<br>Wng | H302 | | | |
| 615-017-00-4 | calcium cyanamide | 205-861-8 | 156-62-7 | Acute Tox. 4 (*)<br>STOT SE 3<br>Eye Dam. 1 | H302<br>H335<br>H318 | GHS05<br>GHS07<br>Dgr | H302<br>H335<br>H318 | | | |
| 615-018-00-X | 2-(2-butoxyethoxy)ethyl thiocyanate | 203-985-7 | 112-56-1 | Flam. Liq. 3<br>Acute Tox. 3 (*)<br>Acute Tox. 3 (*) | H226<br>H311<br>H301 | GHS02<br>GHS06<br>Dgr | H226<br>H311<br>H301 | | | |
| 615-019-00-5 | dicyclohexylcarbodiimide | 208-704-1 | 538-75-0 | Acute Tox. 3 (*)<br>Acute Tox. 4 (*)<br>Eye Dam. 1<br>Skin Sens. 1 | H311<br>H302<br>H318<br>H317 | GHS06<br>GHS05<br>Dgr | H311<br>H302<br>H318<br>H317 | | | |

| Индекс № | Международна химична идентификация | ЕО № | CAS № | Класификация | | Етикетиране | | | Специф. пред. концентрации, М-коефициенти | Бележки |
|---|---|---|---|---|---|---|---|---|---|---|
| | | | | Код(ове) на класа (овете) и категорията(иите) на опасност | Код(ове) на предупреждението(ята) за опасност | Кодове на пиктограмата(ите) и сигналната(ите) дума(и) | Код(ове) на предупреждението(ята) за опасност | Код(ове) на допълнителното(ите) предупреждение(я) за опасност | | |
| 615-020-00-0 | methylene dithiocyanate | 228-652-3 | 6317-18-6 | Acute Tox. 2 (*)<br>Acute Tox. 3 (*)<br>Skin Corr. 1B<br>Skin Sens. 1<br>Aquatic Acute 1 | H330<br>H301<br>H314<br>H317<br>H400 | GHS06<br>GHS05<br>GHS09<br>Dgr | H330<br>H301<br>H314<br>H317<br>H400 | | | |
| 615-021-00-6 | 1,3,5-tris(oxiranylmethyl)-1,3,5-triazine-2,4,6(1*H*,3*H*,5*H*)-trione;<br>TGIC | 219-514-3 | 2451-62-9 | Muta. 1B<br>Acute Tox. 3 (*)<br>Acute Tox. 3 (*)<br>STOT RE 2 (*)<br>Eye Dam. 1<br>Skin Sens. 1<br>Aquatic Chronic 3 | H340<br>H331<br>H301<br>H373 (**)<br>H318<br>H317<br>H412 | GHS06<br>GHS08<br>GHS05<br>Dgr | H340<br>H331<br>H301<br>H373 (**)<br>H318<br>H317<br>H412 | | | |
| 615-022-00-1 | methyl 3-isocyanatosulfonyl-2-thiophene-carboxylate | 410-550-7 | 79277-18-2 | STOT RE 2 (*)<br>Resp. Sens. 1<br>Skin Sens. 1 | H373 (**)<br>H334<br>H317 | GHS08<br>Dgr | ~~E; R2~~<br>H373 (**)<br>H334<br>H317 | EUH014 | | |
| 615-023-00-7 | 2-(isocyanatosulfonylmethyl)benzoic acid methyl ester;<br>(alt.):methyl 2-(isocyanatosulfonylmethyl) benzoate | 410-900-9 | 83056-32-0 | Flam. Liq. 3<br>Muta. 2<br>Acute Tox. 4 (*)<br>STOT RE 2 (*)<br>Eye Dam. 1<br>Resp. Sens. 1 | H226<br>H341<br>H332<br>H373 (**)<br>H318<br>H334 | GHS02<br>GHS08<br>GHS05<br>GHS07<br>Dgr | H226<br>H341<br>H332<br>H373 (**)<br>H318<br>H334 | EUH014 | | |
| 615-024-00-2 | 2-phenylethylisocyanate | 413-080-0 | 1943-82-4 | Acute Tox. 3 (*)<br>Acute Tox. 4 (*)<br>Skin Corr. 1A<br>Resp. Sens. 1<br>Skin Sens. 1<br>Aquatic Chronic 2 | H331<br>H302<br>H314<br>H334<br>H317<br>H411 | GHS06<br>GHS08<br>GHS05<br>GHS09<br>Dgr | H331<br>H302<br>H314<br>H334<br>H317<br>H411 | | | |

| Индекс № | Международна химична идентификация | ЕО № | CAS № | Класификация | | Етикетиране | | | Специф. пред. концентрации, М-коефициенти | Бележки |
|---|---|---|---|---|---|---|---|---|---|---|
| | | | | Код(ове) на класа (овете) и категорията(иите) на опасност | Код(ове) на предупреждението(ята) за опасност | Кодове на пиктограмата(ите) и сигналната(ите) дума(и) | Код(ове) на предупреждението(ята) за опасност | Код(ове) на допълнителното(ите) предупреждение(я) за опасност | | |
| 615-025-00-8 | 4,4'-ethylidenediphenyl dicyanate | 405-740-1 | 47073-92-7 | Acute Tox. 4 (*)<br>Acute Tox. 4 (*)<br>STOT RE 2 (*)<br>Eye Dam. 1<br>Aquatic Acute 1<br>Aquatic Chronic 1 | H332<br>H302<br>H373 (**)<br>H318<br>H400<br>H410 | GHS08<br>GHS05<br>GHS07<br>GHS09<br>Dgr | H332<br>H302<br>H373 (**)<br>H318<br>H410 | | | |
| 615-026-00-3 | 4,4'-methylenebis(2,6-dimethylphenyl cyanate) | 405-790-4 | 101657-77-6 | Skin Sens. 1<br>Aquatic Chronic 3 | H317<br>H412 | GHS07<br>Wng | H317<br>H412 | | | |
| 615-028-00-4 | ethyl 2-(isocyanatosulfonyl)benzoate | 410-220-2 | 77375-79-2 | (****)<br>Acute Tox. 4 (*)<br>STOT RE 2 (*)<br>Eye Dam. 1<br>Resp. Sens. 1<br>Skin Sens. 1 | H302<br>H373 (**)<br>H318<br>H334<br>H317 | GHS08<br>GHS05<br>GHS07<br>Dgr | ~~E; R2~~<br>H302<br>H373 (**)<br>H318<br>H334<br>H317 | EUH014 | | |
| 615-029-00-X | 2,5-bis-isocyanatomethyl-bicyclo[2.2.1]heptane | 411-280-2 | — | Acute Tox. 2 (*)<br>Acute Tox. 4 (*)<br>Skin Corr. 1B<br>Resp. Sens. 1<br>Skin Sens. 1<br>Aquatic Chronic 3 | H330<br>H302<br>H314<br>H334<br>H317<br>H412 | GHS06<br>GHS08<br>GHS05<br>Dgr | H330<br>H302<br>H314<br>H334<br>H317<br>H412 | | | |
| 615-030-00-5 | alkali salts, alkali earth salts and other salts of thiocyanic acid not mentioned elsewhere in this Annex | — | — | Acute Tox. 4 (*)<br>Acute Tox. 4 (*)<br>Acute Tox. 4 (*)<br>Aquatic Chronic 3 | H332<br>H312<br>H302<br>H412 | GHS07<br>Wng | H332<br>H312<br>H302<br>H412 | EUH032 | | A |
| 615-031-00-0 | thallium salt of thiocyanic acid | 222-571-7 | 3535-84-0 | Acute Tox. 4 (*)<br>Acute Tox. 4 (*)<br>Acute Tox. 4 (*)<br>Aquatic Chronic 2 | H332<br>H312<br>H302<br>H411 | GHS07<br>GHS09<br>Wng | H332<br>H312<br>H302<br>H411 | EUH032 | | A |

| Индекс № | Международна химична идентификация | ЕО № | CAS № | Класификация | | Етикетиране | | | Специф. пред. концентрации, М-коефициенти | Бележки |
|---|---|---|---|---|---|---|---|---|---|---|
| | | | | Код(ове) на класа (овете) и категорията(иите) на опасност | Код(ове) на предупреждението(ята) за опасност | Кодове на пиктограмата(ите) и сигналната(ите) дума(и) | Код(ове) на предупреждението(ята) за опасност | Код(ове) на допълнителното(ите) предупреждение(я) за опасност | | |
| 615-032-00-6 | metal salts of thiocyanic acid not mentioned elsewhere in this Annex | — | — | Acute Tox. 4 (*)<br>Acute Tox. 4 (*)<br>Acute Tox. 4 (*)<br>Aquatic Acute 1<br>Aquatic Chronic 1 | H332<br>H312<br>H302<br>H400<br>H410 | GHS07<br>GHS09<br>Wng | H332<br>H312<br>H302<br>H410 | EUH032 | | A |
| 616-001-00-X | *N,N*-dimethylformamide;<br>dimethyl formamide | 200-679-5 | 68-12-2 | Repr. 1B<br>Acute Tox. 4 (*)<br>Acute Tox. 4 (*)<br>Eye Irrit. 2 | H360-D (***)<br>H332<br>H312<br>H319 | GHS08<br>GHS07<br>Dgr | H360D (***)<br>H332<br>H312<br>H319 | | | |
| 616-002-00-5 | 2-fluoroacetamide | 211-363-1 | 640-19-7 | Acute Tox. 2 (*)<br>Acute Tox. 3 (*) | H300<br>H311 | GHS06<br>Dgr | H300<br>H311 | | | |
| 616-003-00-0 | acrylamide;<br>prop-2-enamide | 201-173-7 | 79-06-1 | Carc. 1B<br>Muta. 1B<br>Repr. 2<br>Acute Tox. 3 (*)<br>STOT RE 1<br>Acute Tox. 4 (*)<br>Acute Tox. 4 (*)<br>Eye Irrit. 2<br>Skin Irrit. 2<br>Skin Sens. 1 | H350<br>H340<br>H361f (***)<br>H301<br>H372 (**)<br>H332<br>H312<br>H319<br>H315<br>H317 | GHS06<br>GHS08<br>Dgr | H350<br>H340<br>H361f (***)<br>H301<br>H372 (**)<br>H332<br>H312<br>H319<br>H315<br>H317 | | | D |
| 616-004-00-6 | allidochlor (ISO);<br>*N,N*-diallylchloroacetamide | 202-270-7 | 93-71-0 | Acute Tox. 4 (*)<br>Acute Tox. 4 (*)<br>Eye Irrit. 2<br>Skin Irrit. 2<br>Aquatic Chronic 2 | H312<br>H302<br>H319<br>H315<br>H411 | GHS07<br>GHS09<br>Wng | H312<br>H302<br>H319<br>H315<br>H411 | | | |
| 616-005-00-1 | chlorthiamid (ISO);<br>2,6-dichloro (thiobenzamide) | 217-637-7 | 1918-13-4 | Acute Tox. 4 (*) | H302 | GHS07<br>Wng | H302 | | | |

| Индекс № | Международна химична идентификация | ЕО № | CAS № | Класификация | | Етикетиране | | | Специф. пред. концентрации, М-коефициенти | Бележки |
|---|---|---|---|---|---|---|---|---|---|---|
| | | | | Код(ове) на класа (овете) и категорията(иите) на опасност | Код(ове) на предупреждението(ята) за опасност | Кодове на пиктограмата(ите) и сигналната(ите) дума(и) | Код(ове) на предупреждението(ята) за опасност | Код(ове) на допълнителното(ите) предупреждение(я) за опасност | | |
| 616-006-00-7 | dichlofluanid (ISO);<br>*N*-dichlorofluoromethylthio-*N*',*N*'-dimethyl-*N*-phenylsulphamide | 214-118-7 | 1085-98-9 | Acute Tox. 4 (*)<br>Eye Irrit. 2<br>Skin Sens. 1<br>Aquatic Acute 1<br>Aquatic Chronic 1 | H332<br>H319<br>H317<br>H400<br>H410 | GHS07<br>GHS09<br>Wng | H332<br>H319<br>H317<br>H410 | | | |
| 616-007-00-2 | diphenamid (ISO);<br>*N*,*N*-dimethyl-2,2-diphenylacetamide | 213-482-4 | 957-51-7 | Acute Tox. 4 (*)<br>Aquatic Chronic 3 | H302<br>H412 | GHS07<br>Wng | H302<br>H412 | | | |
| 616-008-00-8 | propachlor (ISO);<br>2-chloro-*N*-isopropylacetanilide;<br>α-chloro-*N*-isopropylacetanilide | 217-638-2 | 1918-16-7 | Acute Tox. 4 (*)<br>Eye Irrit. 2<br>Skin Sens. 1<br>Aquatic Acute 1<br>Aquatic Chronic 1 | H302<br>H319<br>H317<br>H400<br>H410 | GHS07<br>GHS09<br>Wng | H302<br>H319<br>H317<br>H410 | | | |
| 616-009-00-3 | propanil (ISO);<br>3',4'-dichloropropionanilide | 211-914-6 | 709-98-8 | Acute Tox. 4 (*)<br>Aquatic Acute 1 | H302<br>H400 | GHS07<br>GHS09<br>Wng | H302<br>H400 | | | |
| 616-010-00-9 | tosylchloramide sodium | 204-854-7 | 127-65-1 | Acute Tox. 4 (*)<br>Skin Corr. 1B<br>Resp. Sens. 1 | H302<br>H314<br>H334 | GHS08<br>GHS05<br>GHS07<br>Dg | H302<br>H314<br>H334 | EUH031 | | |
| 616-011-00-4 | *N*,*N*-dimethylacetamide | 204-826-4 | 127-19-5 | Repr. 1B<br>Acute Tox. 4 (*)<br>Acute Tox. 4 (*) | H360-D (***)<br>H332<br>H312 | GHS08<br>GHS07<br>Dgr | H360D (***)<br>H332<br>H312 | | Repr. 1B; H360D: C ≥ 5 % | |
| 616-012-00-X | *N*-(dichlorofluoromethylthio)phthalimide;<br>*N*-(fluorodichloromethylthio)phthalimide | 211-952-3 | 719-96-0 | Skin Irrit. 2 | H315 | GHS07<br>Wng | H315 | | | |
| 616-013-00-5 | butyraldehyde oxime | 203-792-8 | 110-69-0 | Acute Tox. 3 (*)<br>Acute Tox. 4 (*)<br>Eye Irrit. 2 | H311<br>H302<br>H319 | GHS06<br>Dgr | H311<br>H302<br>H319 | | | |

| Индекс № | Международна химична идентификация | ЕО № | CAS № | Класификация | | Етикетиране | | | Специф. пред. концентрации, М-коефициенти | Бележки |
|---|---|---|---|---|---|---|---|---|---|---|
| | | | | Код(ове) на класа (овете) и категорията(иите) на опасност | Код(ове) на предупреждението(ята) за опасност | Кодове на пиктограмата(ите) и сигналната(ите) дума(и) | Код(ове) на предупреждението(ята) за опасност | Код(ове) на допълнителното(ите) предупреждение(я) за опасност | | |
| 616-014-00-0 | 2-butanone oxime;<br>ethyl methyl ketoxime;<br>ethyl methyl ketone oxime | 202-496-6 | 96-29-7 | Carc. 2<br>Acute Tox. 4 (*)<br>Eye Dam. 1<br>Skin Sens. 1 | H351<br>H312<br>H318<br>H317 | GHS08<br>GHS05<br>GHS07<br>Dgr | H351<br>H312<br>H318<br>H317 | | | |
| 616-015-00-6 | alachlor (ISO);<br>2-chloro-2',6'-diethyl-N-(methoxymethyl) acetanilide | 240-110-8 | 15972-60-8 | Carc. 2<br>Acute Tox. 4 (*)<br>Skin Sens. 1<br>Aquatic Acute 1<br>Aquatic Chronic 1 | H351<br>H302<br>H317<br>H400<br>H410 | GHS08<br>GHS07<br>GHS09<br>Wng | H351<br>H302<br>H317<br>H410 | | M=10 | |
| 616-016-00-1 | 1-(3,4-dichlorophenylimino) thiosemicarbazide | — | 5836-73-7 | Acute Tox. 2 (*) | H300 | GHS06<br>Dgr | H300 | | | |
| 616-017-00-7 | cartap hydrochloride | 239-309-2 | 15263-52-2 | Acute Tox. 4 (*)<br>Acute Tox. 4 (*)<br>Aquatic Acute 1<br>Aquatic Chronic 1 | H312<br>H302<br>H400<br>H410 | GHS07<br>GHS09<br>Wng | H312<br>H302<br>H410 | | | |
| 616-018-00-2 | *N*,*N*-diethyl-*m*-toluamide;<br>deet | 205-149-7 | 134-62-3 | Acute Tox. 4 (*)<br>Eye Irrit. 2<br>Skin Irrit. 2<br>Aquatic Chronic 3 | H302<br>H319<br>H315<br>H412 | GHS07<br>Wng | H302<br>H319<br>H315<br>H412 | | | |
| 616-019-00-8 | perfluidone (ISO);<br>1,1,1-trifluoro-*N*-(4-phenylsulphonyl-*o*-tolyl)methanesulphonamide; | 253-718-3 | 37924-13-3 | Acute Tox. 4 (*)<br>Eye Irrit. 2 | H302<br>H319 | GHS07<br>Wng | H302<br>H319 | | | |
| 616-020-00-3 | tebuthiuron (ISO);<br>1-(5-*tert*-butyl-1,3,4-thiadiazol-2-yl)-1,3-dimethylurea | 251-793-7 | 34014-18-1 | Acute Tox. 4 (*)<br>Aquatic Acute 1<br>Aquatic Chronic 1 | H302<br>H400<br>H410 | GHS07<br>GHS09<br>Wng | H302<br>H410 | | | |

| Индекс № | Международна химична идентификация | ЕО № | CAS № | Класификация | | Етикетиране | | | Специф. пред. концентрации, М-коефициенти | Бележки |
|---|---|---|---|---|---|---|---|---|---|---|
| | | | | Код(ове) на класа (овете) и категорията(иите) на опасност | Код(ове) на предупреждението(ята) за опасност | Кодове на пиктограмата(ите) и сигналната(ите) дума(и) | Код(ове) на предупреждението(ята) за опасност | Код(ове) на допълнителното(ите) предупреждение(я) за опасност | | |
| 616-021-00-9 | thiazafluron (ISO); 1,3-dimethyl-1-(5-trifluoromethyl-1,3,4-thiadiazol-2-yl)urea | 246-901-4 | 25366-23-8 | Acute Tox. 4 (*)<br>Aquatic Acute 1<br>Aquatic Chronic 1 | H302<br>H400<br>H410 | GHS07<br>GHS09<br>Wng | H302<br>H410 | | | |
| 616-022-00-4 | acetamide | 200-473-5 | 60-35-5 | Carc. 2 | H351 | GHS08<br>Wng | H351 | | | |
| 616-023-00-X | *N*-hexadecyl(or octadecyl)-*N*-hexadecyl(or octadecyl)benzamide | 401-980-6 | — | Skin Irrit. 2<br>Skin Sens. 1 | H315<br>H317 | GHS07<br>Wng | H315<br>H317 | | | |
| 616-024-00-5 | 2-(4,4-dimethyl-2,5-dioxooxazolidin-1-yl)-2-chloro-5-(2-(2,4-di-*tert*-pentylphenoxy) butyramido)-4,4-dimethyl-3-oxovaleranilide | 402-260-4 | 54942-74-4 | Aquatic Chronic 4 | H413 | — | H413 | | | |
| 616-025-00-0 | valinamide | 402-840-7 | 20108-78-5 | Repr. 2<br>Eye Irrit. 2<br>Skin Sens. 1 | H361f (***)<br>H319<br>H317 | GHS08<br>Wng | H361f (***)<br>H319<br>H317 | | | |
| 616-026-00-6 | thioacetamide | 200-541-4 | 62-55-5 | Carc. 1B<br>Acute Tox. 4 (*)<br>Eye Irrit. 2<br>Skin Irrit. 2<br>Aquatic Chronic 3 | H350<br>H302<br>H319<br>H315<br>H412 | GHS08<br>GHS07<br>Dgr | H350<br>H302<br>H319<br>H315<br>H412 | | | |
| 616-027-00-1 | tris(2-(2-hydroxyethoxy)ethyl)ammonium 3-acetoacetamido-4-methoxybenzenesulfonate | 403-760-5 | — | Skin Sens. 1 | H317 | GHS07<br>Wng | H317 | | | |
| 616-028-00-7 | *N*-(4-(3-(4-cyanophenyl)ureido)-3-hydroxyphenyl)-2-(2,4-di-*tert*-pentylphenoxy)octanamide | 403-790-9 | 108673-51-4 | Skin Sens. 1<br>Aquatic Chronic 4 | H317<br>H413 | GHS07<br>Wng | H317<br>H413 | | | |
| 616-029-00-2 | *N*,*N'*-ethylenebis(vinylsulfonylacetamide) | 404-790-1 | 66710-66-5 | Eye Dam. 1<br>Skin Sens. 1 | H318<br>H317 | GHS05<br>GHS07<br>Dgr | H318<br>H317 | | | |

| Индекс № | Международна химична идентификация | ЕО № | CAS № | Класификация | | Етикетиране | | | Специф. пред. концентрации, М-коефициенти | Бележки |
|---|---|---|---|---|---|---|---|---|---|---|
| | | | | Код(ове) на класа (овете) и категорията(иите) на опасност | Код(ове) на предупреждението(ята) за опасност | Кодове на пиктограмата(ите) и сигналната(ите) дума(и) | Код(ове) на предупреждението(ята) за опасност | Код(ове) на допълнителното(ите) предупреждение(я) за опасност | | |
| 616-030-00-8 | ethidimuron (ISO);<br>1-(5-ethylsulphonyl-1,3,4-thiadiazol-2-yl)-1,3-dimethylurea | 250-010-6 | 30043-49-3 | Skin Sens. 1<br>Aquatic Acute 1<br>Aquatic Chronic 1 | H317<br>H400<br>H410 | GHS07<br>GHS09<br>Wng | H317<br>H410 | | | |
| 616-031-00-3 | dimethachlor (ISO);<br>2-chloro-*N*-(2,6-dimethylphenyl)-*N*-(2-methoxyethyl)acetamide; | 256-625-6 | 50563-36-5 | Acute Tox. 4 (*)<br>Skin Sens. 1<br>Aquatic Acute 1<br>Aquatic Chronic 1 | H302<br>H317<br>H400<br>H410 | GHS07<br>GHS09<br>Wng | H302<br>H317<br>H410 | | | |
| 616-032-00-9 | diflufenican (ISO);<br>*N*-(2,4-difluorophenyl)-2-[3-(trifluoromethyl)phenoxy]-3-pyridinecarboxamide | — | 83164-33-4 | Aquatic Chronic 3 | H412 | — | H412 | | | |
| 616-033-00-4 | cyprofuram (ISO);<br>*N*-(3-chlorophenyl)-*N*-(tetrahydro-2-oxo-3-furyl)cyclopropanecarboxamide | 274-050-9 | 69581-33-5 | Acute Tox. 3 (*)<br>Acute Tox. 4 (*)<br>Aquatic Acute 1<br>Aquatic Chronic 1 | H301<br>H312<br>H400<br>H410 | GHS06<br>GHS09<br>Dgr | H301<br>H312<br>H410 | | | |
| 616-034-00-X | pyracarbolid; (ISO);<br>3,4-dihydro-6-methyl-2*H*-pyran-5-carboxanilide | 246-419-4 | 24691-76-7 | Aquatic Chronic 3 | H412 | — | H412 | | | |
| 616-035-00-5 | cymoxanil (ISO);<br>2-cyano-*N*-[(ethylamino)carbonyl]-2-(methoxyimino)acetamide | 261-043-0 | 57966-95-7 | Acute Tox. 4 (*)<br>Skin Sens. 1<br>Aquatic Acute 1<br>Aquatic Chronic 1 | H302<br>H317<br>H400<br>H410 | GHS07<br>GHS09<br>Wng | H302<br>H317<br>H410 | | | |
| 616-036-00-0 | 2-chloracetamide | 201-174-2 | 79-07-2 | Repr. 2<br>Acute Tox. 3 (*)<br>Skin Sens. 1 | H361f (***)<br>H301<br>H317 | GHS06<br>GHS08<br>Dgr | H361f (***)<br>H301<br>H317 | | Skin Sens. 1;<br>H317: C ≥ 0,1 % | |

| Индекс № | Международна химична идентификация | ЕО № | CAS № | Класификация | | Етикетиране | | | Специф. пред. концентрации, М-коефициенти | Бележки |
|---|---|---|---|---|---|---|---|---|---|---|
| | | | | Код(ове) на класа (овете) и категорията(иите) на опасност | Код(ове) на предупреждението(ята) за опасност | Кодове на пиктограмата(ите) и сигналната(ите) дума(и) | Код(ове) на предупреждението(ята) за опасност | Код(ове) на допълнителното(ите) предупреждение(я) за опасност | | |
| 616-037-00-6 | acetochlor (ISO);<br>2-chloro-*N*-(ethoxymethyl)-*N*-(2-ethyl-6-methylphenyl)acetamide | 251-899-3 | 34256-82-1 | Acute Tox. 4 (*)<br>STOT SE 3<br>Skin Irrit. 2<br>Skin Sens. 1<br>Aquatic Acute 1<br>Aquatic Chronic 1 | H332<br>H335<br>H315<br>H317<br>H400<br>H410 | GHS07<br>GHS09<br>Wng | H332<br>H335<br>H315<br>H317<br>H410 | | | |
| 616-038-00-1 | (4-aminophenyl)-*N*-methylmethylensulfonamide hydrochloride | 406-010-5 | 88918-84-7 | Eye Dam. 1<br>Skin Sens. 1<br>Aquatic Chronic 2 | H318<br>H317<br>H411 | GHS05<br>GHS07<br>GHS09<br>Dgr | H318<br>H317<br>H411 | | | |
| 616-039-00-7 | 3',5'-dichloro-4'-ethyl-2'-hydroxypalmitanilide | 406-200-8 | 117827-06-2 | Skin Sens. 1 | H317 | GHS07<br>Wng | H317 | | | |
| 616-040-00-2 | potassium *N*-(4-toluenesulfonyl)-4-toluenesulfonamide | 406-650-5 | 97888-41-0 | Eye Dam. 1 | H318 | GHS05<br>Dgr | H318 | | | |
| 616-041-00-8 | 3',5'-dichloro-2-(2,4-di-*tert*-pentylphenoxy)-4'-ethyl-2'-hydroxyhexananilide | 406-840-8 | 101664-25-9 | Aquatic Chronic 4 | H413 | — | H413 | | | |
| 616-042-00-3 | *N*-(2-(6-ethyl-7-(4-methylphenoxy)-1*H*-pyrazolo[1,5-b][1,2,4]triazol-2-yl)propyl)-2-octadecyloxybenzamide | 407-070-5 | 142859-67-4 | Skin Sens. 1<br>Aquatic Chronic 4 | H317<br>H413 | GHS07<br>Wng | H317<br>H413 | | | |
| 616-043-00-9 | isoxaben (ISO);<br>*N*-[3-(1-ethyl-1-methylpropyl)-1,2-oxazol-5-yl]-2,6-dimethoxybenzamide | 407-190-8 | 82558-50-7 | Aquatic Chronic 4 | H413 | — | H413 | | | |
| 616-044-00-4 | *N*-(3,5-dichloro-4-ethyl-2-hydroxyphenyl)-2-(3-pentadecylphenoxy)-butanamide | 402-510-2 | — | Aquatic Chronic 2 | H411 | GHS09 | H411 | | | |
| 616-045-00-X | 2'-(4-chloro-3-cyano-5-formyl-2-thienylazo)-5'-diethylamino-2-methoxyacetanilide | 405-190-2 | 122371-93-1 | Skin Sens. 1<br>Aquatic Chronic 4 | H317<br>H413 | GHS07<br>Wng | H317<br>H413 | | | |

| Индекс № | Международна химична идентификация | ЕО № | CAS № | Класификация | | Етикетиране | | | Специф. пред. концентрации, М-коефициенти | Бележки |
|---|---|---|---|---|---|---|---|---|---|---|
| | | | | Код(ове) на класа (овете) и категорията(иите) на опасност | Код(ове) на предупреждението(ята) за опасност | Кодове на пиктограмата(ите) и сигналната(ите) дума(и) | Код(ове) на предупреждението(ята) за опасност | Код(ове) на допълнителното(ите) предупреждение(я) за опасност | | |
| 616-046-00-5 | *N*-(2-(6-chloro-7-methylpyrazolo(1,5-b)-1,2,4-triazol-4-yl)propyl)-2-(2,4-di-*tert*-pentylphenoxy)octanamide | 406-390-2 | — | Aquatic Acute 1<br>Aquatic Chronic 1 | H400<br>H410 | GHS09<br>Wng | H410 | | | |
| 616-047-00-0 | reaction mass of: 2,2',2",2'"-(ethylenedinitrilotetrakis-*N*,*N*-di($C_{16}$)alkylacetamide;<br>2,2',2",2'"-(ethylenedinitrilotetrakis-*N*,*N*-di ($C_{18}$)alkylacetamide | 406-640-0 | — | Skin Sens. 1 | H317 | GHS07<br>Wng | H317 | | | |
| 616-048-00-6 | 3'-trifluoromethylisobutyranilide | 406-740-4 | 1939-27-1 | STOT RE 2 (*)<br>Aquatic Chronic 2 | H373 (**)<br>H411 | GHS08<br>GHS09<br>Wng | H373 (**)<br>H411 | | | |
| 616-049-00-1 | 2-(2,4-bis(1,1-dimethylethyl)phenoxy)-*N*-(3,5-dichloro-4-ethyl-2-hydroxyphenyl)-hexanamide | 408-150-2 | 99141-89-6 | Aquatic Chronic 4 | H413 | — | H413 | | | |
| 616-050-00-7 | lufenuron (ISO);<br>*N*-[2,5-dichloro-4-(1,1,2,3,3,3-hexafluoropropoxy)-phenyl-aminocarbonyl]-2,6-difluorobenzamide | 410-690-9 | 103055-07-8 | Skin Sens. 1<br>Aquatic Acute 1<br>Aquatic Chronic 1 | H317<br>H400<br>H410 | GHS07<br>GHS09<br>Wng | H317<br>H410 | | | |
| 616-051-00-2 | reaction mass of: 2,4 -bis(*N*'-(4-methylphenyl)-ureido)-toluene;<br>2,6 -bis(*N*'-(4-methylphenyl)-ureido)-toluene | 411-070-0 | — | Aquatic Chronic 4 | H413 | — | H413 | | | |
| 616-052-00-8 | formamide | 200-842-0 | 75-12-7 | Repr. 1B | H360-D (***) | GHS08<br>Dgr | H360D (***) | | | |
| 616-053-00-3 | *N*-methylacetamide | 201-182-6 | 79-16-3 | Repr. 1B | H360-D (***) | GHS08<br>Dgr | H360D (***) | | | |
| 616-054-00-9 | iprodione (ISO);<br>3-(3,5-dichlorophenyl)-2,4-dioxo-*N*-isopropylimidazolidine-1-carboxamide | 253-178-9 | 36734-19-7 | Carc. 2<br>Aquatic Acute 1<br>Aquatic Chronic 1 | H351<br>H400<br>H410 | GHS08<br>GHS09<br>Wng | H351<br>H410 | | | |

| Индекс № | Международна химична идентификация | ЕО № | CAS № | Класификация | | Етикетиране | | | Специф. пред. концентрации, М-коефициенти | Бележки |
|---|---|---|---|---|---|---|---|---|---|---|
| | | | | Код(ове) на класа (овете) и категорията(иите) на опасност | Код(ове) на предупреждението(ята) за опасност | Кодове на пиктограмата(ите) и сигналната(ите) дума(и) | Код(ове) на предупреждението(ята) за опасност | Код(ове) на допълнителното(ите) предупреждение(я) за опасност | | |
| 616-055-00-4 | propyzamide (ISO);<br>3,5-dichloro-*N*-(1,1-dimethylprop-2-ynyl) benzamide | 245-951-4 | 23950-58-5 | Carc. 2<br>Aquatic Acute 1<br>Aquatic Chronic 1 | H351<br>H400<br>H410 | GHS08<br>GHS09<br>Wng | H351<br>H410 | | | |
| 616-056-00-X | *N*-methylformamide | 204-624-6 | 123-39-7 | Repr. 1B<br>Acute Tox. 4 (*) | H360-D (***)<br>H312 | GHS08<br>GHS07<br>Dg | H360D (***)<br>H312 | | | |
| 616-057-00-5 | reaction mass of: *N*-[3-hydroxy-2-(2-methylacryloylaminomethoxy)propoxymethyl]-2-methylacrylamide;<br>*N*-[2,3-bis-(2-methylacryloylaminomethoxy) propoxymethyl]-2-methylacrylamide;<br>methacrylamide;<br>2-methyl-*N*-(2-methylacryloylaminomethoxymethyl)-acrylamide;<br>*N*-(2,3-dihydroxypropoxymethyl)-2-methylacrylamide | 412-790-8 | — | Carc. 1B<br>Muta. 2<br>STOT RE 2 (*) | H350<br>H341<br>H373 (**) | GHS08<br>Dgr | H350<br>H341<br>H373 (**) | | | |
| 616-058-00-0 | 1,3-bis(3-methyl-2,5-dioxo-1*H*-pyrrolinylmethyl)benzene | 412-570-1 | 119462-56-5 | STOT RE 2 (*)<br>Eye Dam. 1<br>Skin Sens. 1<br>Aquatic Acute 1<br>Aquatic Chronic 1 | H373 (**)<br>H318<br>H317<br>H400<br>H410 | GHS08<br>GHS05<br>GHS07<br>GHS09<br>Dgr | H373 (**)<br>H318<br>H317<br>H410 | | | |
| 616-059-00-6 | 4-((4-(diethylamino)-2-ethoxyphenyl) imino)-1,4-dihydro-1-oxo-*N*-propyl-2-naphthalenecarboxamide | 412-650-6 | 121487-83-0 | Aquatic Chronic 4 | H413 | — | H413 | | | |
| 616-060-00-1 | Condensation product of: 3-(7-carboxyhept-1-yl)-6-hexyl-4-cyclohexene-1,2-dicarboxylic acid with polyamines (primarily aminoethyl-piperazine and triethylenetetramine) | 413-770-1 | — | Acute Tox. 4 (*)<br>Skin Corr. 1B<br>Skin Sens. 1<br>Aquatic Acute 1<br>Aquatic Chronic 1 | H302<br>H314<br>H317<br>H400<br>H410 | GHS05<br>GHS07<br>GHS09<br>Dgr | H302<br>H314<br>H317<br>H410 | | | |

| Индекс № | Международна химична идентификация | ЕО № | CAS № | Класификация | | Етикетиране | | | Специф. пред. концентрации, М-коефициенти | Бележки |
|---|---|---|---|---|---|---|---|---|---|---|
| | | | | Код(ове) на класа (овете) и категорията(иите) на опасност | Код(ове) на предупреждението(ята) за опасност | Кодове на пиктограмата(ите) и сигналната(ите) дума(и) | Код(ове) на предупреждението(ята) за опасност | Код(ове) на допълнителното(ите) предупреждение(я) за опасност | | |
| 616-061-00-7 | *N*,*N'*-1,6-hexanediylbis(*N*-(2,2,6,6-tetramethyl-piperidin-4-yl)-formamide | 413-610-0 | 124172-53-8 | Eye Irrit. 2<br>Aquatic Chronic 3 | H319<br>H412 | GHS07<br>Wng | H319<br>H412 | | | |
| 616-062-00-2 | *N*-[3-[(2-acetyloxy)ethyl](phenyl-methyl) amino]-4-methoxyphenylacetamide | 411-590-8 | 70693-57-1 | Skin Corr. 1B<br>Aquatic Chronic 3 | H314<br>H412 | GHS05<br>Dgr | H314<br>H412 | | | |
| 616-063-00-8 | 3-dodecyl-(1-(1,2,2,6,6-pentamethyl-4-piperidin)-yl)-2,5-pyrrolidindione | 411-920-0 | 106917-30-0 | Acute Tox. 3 (*)<br>Acute Tox. 4 (*)<br>STOT RE 2 (*)<br>Skin Corr. 1A<br>Aquatic Acute 1<br>Aquatic Chronic 1 | H331<br>H302<br>H373 (**)<br>H314<br>H400<br>H410 | GHS06<br>GHS08<br>GHS05<br>GHS09<br>Dgr | H331<br>H302<br>H373 (**)<br>H314<br>H410 | | | |
| 616-064-00-3 | *N*—*tert*-butyl-3-methylpicolinamide | 406-720-5 | 32998-95-1 | Aquatic Chronic 3 | H412 | — | H412 | | | |
| 616-065-00-9 | 3'-(3-acetyl-4-hydroxyphenyl)-1,1-diethylurea | 411-970-3 | 79881-89-3 | Acute Tox. 4 (*)<br>STOT RE 2 (*) | H302<br>H373 (**) | GHS08<br>GHS07<br>Wng | H302<br>H373 (**) | | | |
| 616-066-00-4 | 5,6,12,13-tetrachloroanthra(2,1,9-*def*:6,5,10-*d'e'f'*)diisoquinoline-1,3,8,10 (2*H*,9*H*)-tetrone | 405-100-1 | 115662-06-1 | Repr. 2 | H361f (***) | GHS08<br>Wng | H361f (***) | | | |
| 616-067-00-X | dodecyl 3-(2-(3-benzyl-4-ethoxy-2,5-dioxoimidazolidin-1-yl)-4,4-dimethyl-3-oxovaleramido)-4-chlorobenzoate | 407-300-4 | 92683-20-0 | Aquatic Chronic 4 | H413 | — | H413 | | | |
| 616-068-00-5 | potassium 4-(11-methacrylamidoundecanamido)benzenesulfonate | 406-500-9 | 174393-75-0 | Skin Sens. 1 | H317 | GHS07<br>Wng | H317 | | | |
| 616-069-00-0 | 1-hydroxy-5-(2-methylpropyloxycarbonylamino)-*N*-(3-dodecyloxypropyl)-2-naphthoamide | 406-210-2 | 110560-22-0 | Aquatic Chronic 4 | H413 | — | H413 | | | |

| Индекс № | Международна химична идентификация | ЕО № | CAS № | Класификация | | Етикетиране | | | Специф. пред. концентрации, М-коефициенти | Бележки |
|---|---|---|---|---|---|---|---|---|---|---|
| | | | | Код(ове) на класа (овете) и категорията(иите) на опасност | Код(ове) на предупреждението(ята) за опасност | Кодове на пиктограмата(ите) и сигналната(ите) дума(и) | Код(ове) на предупреждението(ята) за опасност | Код(ове) на допълнителното(ите) предупреждение(я) за опасност | | |
| 616-070-00-6 | reaction mass of: 3,3'-dicyclohexyl-1,1'-methylenebis(4,1-phenylene)diurea;<br>3-cyclohexyl-1-(4-(4-(3-octadecylureido) benzyl)phenyl)urea;<br>3,3'-dioctadecyl-1,1'-methylenebis(4,1-phenylene)diurea | 406-530-2 | — | Aquatic Chronic 4 | H413 | — | H413 | | | |
| 616-071-00-1 | reaction mass of: bis(*N*-cyclohexyl-*N'*-phenyleneureido)methylene;<br>bis(*N*-octadecyl-*N'*-phenyleneureido)methylene;<br>bis(*N*-dicyclohexyl-*N'*-phenyleneureido)methylene (1:2:1) | 406-550-1 | — | Skin Sens. 1<br>Aquatic Chronic 4 | H317<br>H413 | GHS07<br>Wng | H317<br>H413 | | | |
| 616-072-00-7 | 1-(2-deoxy-5-*O*-trityl-β-D-threopentofuranosyl)thymine | 407-120-6 | 55612-11-8 | Aquatic Chronic 4 | H413 | — | H413 | | | |
| 616-073-00-2 | 4'-ethoxy-2-benzimidazoleanilide | 407-600-5 | 120187-29-3 | Muta. 2<br>Aquatic Chronic 4 | H341<br>H413 | GHS08<br>Wng | H341<br>H413 | | | |
| 616-074-00-8 | *N*-butyl-2-(4-morpholinylcarbonyl)benzamide | 407-730-2 | 104958-67-0 | Eye Irrit. 2<br>Skin Sens. 1<br>Aquatic Chronic 3 | H319<br>H317<br>H412 | GHS07<br>Wng | H319<br>H317<br>H412 | | | |
| 616-075-00-3 | D,L-(*N*,*N*-diethyl-2-hydroxy-2-phenylacetamide) | 408-120-9 | 65197-96-8 | Acute Tox. 4 (*)<br>Eye Dam. 1 | H302<br>H318 | GHS05<br>GHS07<br>Dgr | H302<br>H318 | | | |
| 616-076-00-9 | tebufenozide (ISO);<br>*N*—*tert*-butyl-*N'*-(4-ethylbenzoyl)-3,5-dimethylbenzohydrazide | 412-850-3 | 112410-23-8 | Aquatic Chronic 2 | H411 | GHS09 | H411 | | | |

| Индекс № | Международна химична идентификация | ЕО № | CAS № | Класификация | | Етикетиране | | | Специф. пред. концентрации, М-коефициенти | Бележки |
|---|---|---|---|---|---|---|---|---|---|---|
| | | | | Код(ове) на класа (овете) и категорията(иите) на опасност | Код(ове) на предупреждението(ята) за опасност | Кодове на пиктограмата(ите) и сигналната(ите) дума(и) | Код(ове) на предупреждението(ята) за опасност | Код(ове) на допълнителното(ите) предупреждение(я) за опасност | | |
| 616-077-00-4 | reaction mass of: 2-(9-methyl-1,3,8,10-tetraoxo-2,3,9,10-tetrahydro-(1*H*,8*H*)-anthra[2,1,9-*def*: 6,5,10-*d'e'f'*]diisoquinolin-2-ylethansulfonic acid;<br>potassium 2-(9-methyl-1,3,8,10-tetraoxo-2,3,9,10-tetrahydro-(1*H*,8*H*)-anthra[2,1,9-*def*: 6,5,10-*d'e'f'*]diisoquinolin-2-ylethansulfate | 411-310-4 | — | Eye Dam. 1 | H318 | GHS05<br>Dgr | H318 | | | |
| 616-078-00-X | 2-[2,4-bis(1,1-dimethyl-ethyl)phenoxy]-*N*-(2-hydroxy-5-methyl-phenyl)hexanamide | 411-330-3 | 104541-33-5 | Aquatic Chronic 4 | H413 | — | H413 | | | |
| 616-079-00-5 | 1,6-hexanediyl-bis(2-(2-(1-ethylpentyl)-3-oxazolidinyl)ethyl)carbamate | 411-700-4 | 140921-24-0 | Skin Sens. 1 | H317 | GHS07<br>Wng | H317 | | | |
| 616-080-00-0 | 4-(2-((3-ethyl-4-methyl-2-oxo-pyrrolin-1-yl) carboxamido)ethyl)benzenesulfonamide) | 411-850-0 | 119018-29-0 | Aquatic Chronic 3 | H412 | — | H412 | | | |
| 616-081-00-6 | 5-bromo-8-naphtholactam | 413-480-5 | 24856-00-6 | Acute Tox. 4 (*)<br>Skin Sens. 1<br>Aquatic Acute 1<br>Aquatic Chronic 1 | H302<br>H317<br>H400<br>H410 | GHS07<br>GHS09<br>Wng | H302<br>H317<br>H410 | | | |
| 616-082-00-1 | *N*-(5-chloro-3-((4-(diethylamino)-2-methylphenyl)imino-4-methyl-6-oxo-1,4-cyclohexadien-1-yl)benzamide | 413-200-1 | 129604-78-0 | Skin Sens. 1 | H317 | GHS07<br>Wng | H317 | | | |
| 616-083-00-7 | [2-[(4-nitrophenyl)amino]ethyl]urea | 410-700-1 | 27080-42-8 | Skin Sens. 1<br>Aquatic Chronic 3 | H317<br>H412 | GHS07<br>Wng | H317<br>H412 | | | |
| 616-084-00-2 | 2,4-bis[*N'*-(4-methylphenyl)ureido]toluene | 411-790-5 | — | Aquatic Acute 1<br>Aquatic Chronic 1 | H400<br>H410 | GHS09<br>Wng | H410 | | | |
| 616-085-00-8 | 3-(2,4-dichlorophenyl)-6-fluoro-quinazoline-2,4(1*H*,3*H*)-dione | 412-190-6 | 168900-02-5 | Aquatic Acute 1<br>Aquatic Chronic 1 | H400<br>H410 | GHS09<br>Wng | H410 | | | |

| Индекс № | Международна химична идентификация | ЕО № | CAS № | Класификация | | Етикетиране | | | Специф. пред. концентрации, М-коефициенти | Бележки |
|---|---|---|---|---|---|---|---|---|---|---|
| | | | | Код(ове) на класа (овете) и категорията(иите) на опасност | Код(ове) на предупреждението(ята) за опасност | Кодове на пиктограмата(ите) и сигналната(ите) дума(и) | Код(ове) на предупреждението(ята) за опасност | Код(ове) на допълнителното(ите) предупреждение(я) за опасност | | |
| 616-086-00-3 | 2-acetylamino-6-chloro-4-[(4-diethylamino) 2-methylphenyl-imino]-5-methyl-1-oxo-2,5-cyclohexadiene | 412-250-1 | 102387-48-4 | Aquatic Chronic 4 | H413 | — | H413 | | | |
| 616-087-00-9 | reaction mass of: 7,9,9-trimethyl-3,14-dioxa-4,13-dioxo-5,12-diazahexadecane-1,16-diyl-prop-2-enoate; 7,7,9-trimethyl-3,14-dioxa-4,13-dioxo-5,12-diazahexadecan-1,16-diyl-prop-2-enoate | 412-260-6 | 52658-19-2 | Eye Irrit. 2<br>Skin Sens. 1<br>Aquatic Chronic 2 | H319<br>H317<br>H411 | GHS07<br>GHS09<br>Wng | H319<br>H317<br>H411 | | | |
| 616-088-00-4 | 2-aminosulfonyl-*N*,*N*-dimethylnicotinamide | 413-440-7 | 112006-75-4 | Skin Sens. 1<br>Aquatic Chronic 3 | H317<br>H412 | GHS07<br>Wng | H317<br>H412 | | | |
| 616-089-00-X | 5-(2,4-dioxo-1,2,3,4-tetrahydropyrimidine)-3-fluoro-2-hydroxymethyltetrahydrofuran | 415-360-8 | 41107-56-6 | Muta. 2 | H341 | GHS08<br>Wng | H341 | | | |
| 616-090-00-5 | 1-(1,4-benzodioxan-2-ylcarbonyl)piperazine hydrochloride | 415-660-9 | 70918-74-0 | Acute Tox. 3 (*)<br>Acute Tox. 3 (*)<br>Acute Tox. 3 (*)<br>STOT RE 2 (*)<br>Aquatic Chronic 2 | H331<br>H311<br>H301<br>H373 (**)<br>H411 | GHS06<br>GHS08<br>GHS09<br>Dgr | H331<br>H311<br>H301<br>H373 (**)<br>H411 | | | |
| 616-091-00-0 | 1,3,5-tris-[(2*S* and 2*R*)-2,3-epoxypropyl]-1,3,5-triazine-2,4,6-(1*H*,3*H*,5*H*)-trione | 423-400-0 | 59653-74-6 | Muta. 1B<br>Acute Tox. 3 (*)<br>Acute Tox. 4 (*)<br>STOT RE 2 (*)<br>Eye Dam. 1<br>Skin Sens. 1 | H340<br>H331<br>H302<br>H373 (**)<br>H318<br>H317 | GHS06<br>GHS08<br>GHS05<br>Dgr | H340<br>H331<br>H302<br>H373 (**)<br>H318<br>H317 | | | |
| 616-092-00-6 | Polymeric reaction product of bicyclo[2.2.1] hepta-2,5-diene, ethene, 1,4-hexadiene, 1-propene with *N*,*N*-di-2-propenylformamide | 404-035-6 | — | Skin Sens. 1<br>Aquatic Chronic 4 | H317<br>H413 | GHS07<br>Wng | H317<br>H413 | | | |
| 616-093-00-1 | Reaction products of: aniline-terephthalaldehyde-*o*-toluidine condensate with maleic anhydride | 406-620-1 | 129217-90-9 | Skin Sens. 1<br>Aquatic Chronic 2 | H317<br>H411 | GHS07<br>GHS09<br>Wng | H317<br>H411 | | | |

| Индекс № | Международна химична идентификация | ЕО № | CAS № | Класификация | | Етикетиране | | | Специф. пред. концентрации, М-коефициенти | Бележки |
|---|---|---|---|---|---|---|---|---|---|---|
| | | | | Код(ове) на класа (овете) и категорията(иите) на опасност | Код(ове) на предупреждението(ята) за опасност | Кодове на пиктограмата(ите) и сигналната(ите) дума(и) | Код(ове) на предупреждението(ята) за опасност | Код(ове) на допълнителното(ите) предупреждение(я) за опасност | | |
| 616-094-00-7 | 3,3'-dicyclohexyl-1,1'-methylenebis(4,1-phenylene)diurea | 406-370-3 | 58890-25-8 | Skin Sens. 1<br>Aquatic Chronic 4 | H317<br>H413 | GHS07<br>Wng | H317<br>H413 | | | |
| 616-095-00-2 | 3,3'-dioctadecyl-1,1'-methylenebis(4,1-phenylene)diurea | 406-690-3 | 43136-14-7 | Aquatic Chronic 4 | H413 | — | H413 | | | |
| 616-096-00-8 | *N*-(3-hexadecyloxy-2-hydroxyprop-1-yl)-*N*-(2-hydroxyethyl)palmitamide | 408-110-4 | 110483-07-3 | Aquatic Chronic 4 | H413 | — | H413 | | | |
| 616-097-00-3 | *N*,*N'*-1,4-phenylenebis(2-((2-methoxy-4-nitrophenyl)azo)-3-oxobutanamide | 411-840-6 | 83372-55-8 | Aquatic Chronic 4 | H413 | — | H413 | | | |
| 616-098-00-9 | 1-[4-chloro-3-((2,2,3,3,3-pentafluoropropoxy)methyl)phenyl]-5-phenyl-1*H*-1,2,4-triazole-3-carboxamide | 411-750-7 | 119126-15-7 | Aquatic Chronic 2 | H411 | GHS09 | H411 | | | |
| 616-099-00-4 | 2-[4-[(4-hydroxyphenyl)sulfonyl]phenoxy]-4,4-dimethyl-*N*-[5-[(methylsulfonyl)amino]-2-[4-(1,1,3,3-tetramethylbutyl)phenoxy]phenyl]-3-oxopentanamide | 414-170-2 | 135937-20-1 | Aquatic Chronic 4 | H413 | — | H413 | | | |
| 616-100-00-8 | 1,3-dimethyl-1,3-bis(trimethylsilyl)urea | 414-180-7 | 10218-17-4 | Acute Tox. 4 (*)<br>Skin Irrit. 2 | H302<br>H315 | GHS07<br>Wng | H302<br>H315 | | | |
| 616-101-00-3 | (*S*)-*N*—*tert*-butyl-1,2,3,4-tetrahydro-3-isoquinolinecarboxamide | 414-600-9 | 149182-72-9 | Acute Tox. 4 (*)<br>Aquatic Chronic 3 | H302<br>H412 | GHS07<br>Wng | H302<br>H412 | | | |
| 616-102-00-9 | reaction mass of: α-[3-(3-mercaptopropanoxycarbonylamino)methylphenylaminocarbonyl]-ω-[3-(3-mercaptopropanoxycarbonylamino)methylphenylaminocarbonyloxy]-poly-(oxyethylene-co-oxypropylene);<br>1,2-(or 1,3-)bis[α-(3-mercaptopropanoxycarbonylamino)methylphenylaminocarbonyl)-ω-oxy-poly(oxyethylene-co-oxypropylene)]-3-(or 2-)propanol;<br>1,2,3-tris[α-(3-mercaptopropanoxycarbonylamino)methylphenylaminocarbonyl)-ω-oxy-poly-(oxyethylene-co-oxypropylene)]propane] | 415-870-0 | — | Skin Sens. 1<br>Aquatic Chronic 2 | H317<br>H411 | GHS07<br>GHS09<br>Wng | H317<br>H411 | | | |

| Индекс № | Международна химична идентификация | ЕО № | CAS № | Класификация | | Етикетиране | | | Специф. пред. концентрации, М-коефициенти | Бележки |
|---|---|---|---|---|---|---|---|---|---|---|
| | | | | Код(ове) на класа (овете) и категорията(иите) на опасност | Код(ове) на предупреждението(ята) за опасност | Кодове на пиктограмата(ите) и сигналната(ите) дума(и) | Код(ове) на предупреждението(ята) за опасност | Код(ове) на допълнителното(ите) предупреждение(я) за опасност | | |
| 616-103-00-4 | (*S*,*S*)-*trans*-4-(acetylamino)-5,6-dihydro-6-methyl-7,7-dioxo-4*H*-thieno[2,3-b]thiopyran-2-sulfonamide | 415-030-3 | 120298-38-6 | Skin Sens. 1<br>Aquatic Acute 1<br>Aquatic Chronic 1 | H317<br>H400<br>H410 | GHS07<br>GHS09<br>Wng | H317<br>H410 | | | |
| 616-104-00-X | benalaxyl (ISO);<br>methyl *N*-(2,6-dimethylphenyl)-*N*-(phenylacetyl)-DL-alaninate | 275-728-7 | 71626-11-4 | Aquatic Acute 1<br>Aquatic Chronic 1 | H400<br>H410 | GHS09<br>Wng | H410 | | | |
| 616-105-00-5 | chlorotoluron (ISO);<br>3-(3-chloro-*p*-tolyl)-1,1-dimethylurea | 239-592-2 | 15545-48-9 | Carc. 2<br>Repr. 2<br>Aquatic Acute 1<br>Aquatic Chronic 1 | H351<br>H361d (***)<br>H400<br>H410 | GHS08<br>GHS09<br>Wng | H351<br>H361d (***)<br>H410 | | | |
| 616-106-00-0 | phenmedipham (ISO);<br>methyl 3-(3-methylcarbaniloyloxy)carbanilate | 237-199-0 | 13684-63-4 | Aquatic Acute 1<br>Aquatic Chronic 1 | H400<br>H410 | GHS09<br>Wng | H410 | | | |
| 616-108-00-1 | iodosulfuron-methyl-sodium;<br>sodium ({[5-iodo-2-(methoxycarbonyl)phenyl]sulfonyl}carbamoyl)(4-methoxy-6-methyl-1,3,5-triazin-2-yl)azanide | — | 144550-36-7 | Aquatic Acute 1<br>Aquatic Chronic 1 | H400<br>H410 | GHS09<br>Wng | H410 | | | |
| 616-109-00-7 | sulfosulfuron (ISO);<br>1-(4,6-dimethoxypyrimidin-2-yl)-3-(2-ethylsulfonylimidazo[1,2-a]pyridin-3-yl)sulfonylurea | — | 141776-32-1 | Aquatic Acute 1<br>Aquatic Chronic 1 | H400<br>H410 | GHS09<br>Wng | H410 | | | |
| 616-110-00-2 | cyclanilide (ISO);<br>1-(2,4-dichloroanilinocarbonyl)cyclopropanecarboxylic acid | 419-150-7 | 113136-77-9 | Acute Tox. 4 (*)<br>Aquatic Chronic 2 | H302<br>H411 | GHS07<br>GHS09<br>Wng | H302<br>H411 | | | |
| 616-111-00-8 | fenhexamid (ISO);<br>*N*-(2,3-dichlor-4-hydroxyphenyl)-1-methylcyclohexancarboxamid | 422-530-5 | 126833-17-8 | Aquatic Chronic 2 | H411 | GHS09 | H411 | | | |

| Индекс № | Международна химична идентификация | ЕО № | CAS № | Класификация | | Етикетиране | | | Специф. пред. концентрации, М-коефициенти | Бележки |
|---|---|---|---|---|---|---|---|---|---|---|
| | | | | Код(ове) на класа (овете) и категорията(иите) на опасност | Код(ове) на предупреждението(ята) за опасност | Кодове на пиктограмата(ите) и сигналната(ите) дума(и) | Код(ове) на предупреждението(ята) за опасност | Код(ове) на допълнителното(ите) предупреждение(я) за опасност | | |
| 616-112-00-3 | oxasulfuron (ISO);<br>oxetan-3-yl 2-[(4,6-dimethylpyrimidin-2-yl)-carbamoylsulfamoyl]benzoate | — | 144651-06-9 | STOT RE 2 (*)<br>Aquatic Acute 1<br>Aquatic Chronic 1 | H373 (**)<br>H400<br>H410 | GHS08<br>GHS09<br>Wng | H373 (**)<br>H410 | | | |
| 616-113-00-9 | desmedipham (ISO);<br>ethyl 3-phenylcarbamoyloxyphenylcarbamate | 237-198-5 | 13684-56-5 | Aquatic Acute 1<br>Aquatic Chronic 1 | H400<br>H410 | GHS09<br>Wng | H410 | | M=10 | |
| 616-114-00-4 | dodecanamide, *N,N'*-(9,9',10,10'-tetrahydro-9,9',10,10'-tetraoxo(1,1'-bianthracene)-4,4'-diyl)bis- | 418-010-2 | 136897-58-0 | Aquatic Chronic 4 | H413 | — | H413 | | | |
| 616-115-00-X | *N*-(3-acetyl-2-hydroxyphenyl)-4-(4-phenylbutoxy)benzamide | 416-150-9 | 136450-06-1 | Aquatic Chronic 4 | H413 | — | H413 | | | |
| 616-116-00-5 | *N*-(4-dimethylaminopyridinium)-3-methoxy-4-(1-methyl-5-nitroindol-3-ylmethyl)-*N*-(*o*-tolylsulfonyl)benzamidate | 416-790-9 | 143052-96-4 | Aquatic Chronic 4 | H413 | — | H413 | | | |
| 616-117-00-0 | *N*-[2-(3-acetyl-5-nitrothiophen-2-ylazo)-5-diethylaminophenyl]acetamide | 416-860-9 | 777891-21-1 | Repr. 2<br>Skin Sens. 1<br>Aquatic Acute 1<br>Aquatic Chronic 1 | H361f (***)<br>H317<br>H400<br>H410 | GHS08<br>GHS09<br>Wng | H361f (***)<br>H317<br>H410 | | | |
| 616-118-00-6 | *N*-(2',6'-dimethylphenyl)-2-piperidinecarboxamide hydrochloride | 417-950-0 | 65797-42-4 | Acute Tox. 4 (*)<br>Aquatic Chronic 3 | H302<br>H412 | GHS07<br>Wng | H302<br>H412 | | | |
| 616-119-00-1 | 2-(1-butyl-3,5-dioxo-2-phenyl-(1,2,4)-triazolidin-4-yl)-4,4-dimethyl-3-oxo-*N*-(2-methoxy-5-(2-(dodecyl-1-sulfonyl))propionylamino)-phenyl)-pentanamide | 418-060-5 | 118020-93-2 | Aquatic Chronic 4 | H413 | — | H413 | | | |
| 616-120-00-7 | reaction mass of: *N*-(3-dimethylamino-4-methyl-phenyl)-benzamide;<br>*N*-(3-dimethylamino-2-methyl-phenyl)-benzamide;<br>*N*-(3-dimethylamino-3-methyl-phenyl)-benzamide | 420-600-1 | — | STOT RE 2 (*)<br>Aquatic Chronic 2 | H373 (**)<br>H411 | GHS08<br>GHS09<br>Wng | H373 (**)<br>H411 | | | |

| Индекс № | Международна химична идентификация | ЕО № | CAS № | Класификация | | Етикетиране | | | Специф. пред. концентрации, М-коефициенти | Бележки |
|---|---|---|---|---|---|---|---|---|---|---|
| | | | | Код(ове) на класа (овете) и категорията(иите) на опасност | Код(ове) на предупреждението(ята) за опасност | Кодове на пиктограмата(ите) и сигналната(ите) дума(и) | Код(ове) на предупреждението(ята) за опасност | Код(ове) на допълнителното(ите) предупреждение(я) за опасност | | |
| 616-121-00-2 | 2,4-dihydroxy-*N*-(2-methoxyphenyl)benzamide | 419-090-1 | 129205-19-2 | Skin Sens. 1<br>Aquatic Chronic 2 | H317<br>H411 | GHS07<br>GHS09<br>Wng | H317<br>H411 | | | |
| 616-123-00-3 | *N*-[3-[[4-(diethylamino)-2-methylphenyl]imino]-6-oxo-1,4-cyclohexadienyl]acetamide | 414-740-0 | 96141-86-5 | Aquatic Acute 1<br>Aquatic Chronic 1 | H400<br>H410 | GHS09<br>Wng | H410 | | | |
| 616-124-00-9 | lithium bis(trifluoromethylsulfonyl)imide | 415-300-0 | 90076-65-6 | Acute Tox. 3 (*)<br>Acute Tox. 3 (*)<br>Skin Corr. 1B<br>Aquatic Chronic 3 | H311<br>H301<br>H314<br>H412 | GHS06<br>GHS05<br>Dgr | H311<br>H301<br>H314<br>H412 | | | |
| 616-125-00-4 | 3-cyano-*N*-(1,1-dimethylethyl)androsta-3,5-diene-17-β-carboxamide | 415-730-9 | 151338-11-3 | Aquatic Acute 1<br>Aquatic Chronic 1 | H400<br>H410 | GHS09<br>Wng | 410 | | | |
| 616-127-00-5 | reaction mass of: *N,N'*-Ethane-1,2-diylbis(decanamide);<br>12-Hydroxy-*N*-[2-[1-oxydecyl)amino]ethyl]octadecanamide;<br>*N,N'*-Ethane-1,2-diylbis(12-hydroxyoctadecanamide) | 430-050-2 | — | Skin Sens. 1<br>Aquatic Chronic 2 | H317<br>H411 | GHS07<br>GHS09<br>Wng | H317<br>H411 | | | |
| 616-128-00-0 | *N*-(2-(1-allyl-4,5-dicyanoimidazol-2-ylazo)-5-(dipropylamino)phenyl)-acetamide | 417-530-7 | 123590-00-1 | Aquatic Chronic 4 | H413 | — | H413 | | | |
| 616-129-00-6 | *N,N'*-bis(2,2,6,6-tetramethyl-4-piperidyl)isophthalamide | 419-710-0 | 42774-15-2 | Acute Tox. 4 (*)<br>Eye Irrit. 2 | H302<br>H319 | GHS07<br>Wng | H302<br>H319 | | | |
| 616-130-00-1 | *N*-(3-(2-(4,4-dimethyl-2,5-dioxo-imidazolin-1-yl)-4,4-dimethyl-3-oxo-pentanoylamino)-4-methoxy-phenyl)-octadecanamide | 421-780-2 | 150919-56-5 | Aquatic Chronic 4 | H413 | — | H413 | | | |
| 616-132-00-2 | *N*-[4-(4-cyano-2-furfurylidene-2,5-dihydro-5-oxo-3-furyl)phenyl]butane-1-sulfonamide | 423-250-6 | 130016-98-7 | Aquatic Acute 1<br>Aquatic Chronic 1 | H400<br>H410 | GHS09<br>Wng | H410 | | | |

| Индекс № | Международна химична идентификация | ЕО № | CAS № | Класификация | | Етикетиране | | | Специф. пред. концентрации, М-коефициенти | Бележки |
|---|---|---|---|---|---|---|---|---|---|---|
| | | | | Код(ове) на класа (овете) и категорията(иите) на опасност | Код(ове) на предупреждението(ята) за опасност | Кодове на пиктограмата(ите) и сигналната(ите) дума(и) | Код(ове) на предупреждението(ята) за опасност | Код(ове) на допълнителното(ите) предупреждение(я) за опасност | | |
| 616-133-00-8 | *N*-cyclohexyl-*S*,*S*-dioxobenzo[*b*]tiophene-2-carboxamide | 423-990-1 | 149118-66-1 | Acute Tox. 4 (*)<br>Eye Dam. 1<br>Aquatic Acute 1<br>Aquatic Chronic 1 | H302<br>H318<br>H400<br>H410 | GHS05<br>GHS07<br>GHS09<br>Dgr | H302<br>H318<br>H410 | | | |
| 616-134-00-3 | 3,3'-bis(dioctyloxyphosphinothioylthio)-*N*,*N*'-oxybis(methylene)dipropionamide | 401-820-5 | 793710-14-2 | Aquatic Chronic 3 | H412 | — | H412 | | | |
| 616-135-00-9 | (3*S*,4a*S*,8a*S*)-2-[(2*R*,3*S*)-3-amino-2-hydroxy-4-phenylbutyl]-*N*-tert-butyldecahydroisoquinoline-3-carboxamide | 430-230-0 | 136522-17-3 | Acute Tox. 4 (*)<br>Aquatic Chronic 3 | H302<br>H412 | GHS07<br>Wng | H302<br>H412 | | | |
| 616-142-00-7 | 1,3-Bis(vinylsulfonylacetamido)propane | 428-350-3 | 93629-90-4 | Muta. 2<br>Eye Dam. 1<br>Skin Sens. 1<br>Aquatic Chronic 3 | H341<br>H318<br>H317<br>H412 | GHS08<br>GHS05<br>GHS07<br>Dgr | H341<br>H318<br>H317<br>H412 | | | |
| 616-143-00-2 | *N*,*N*'-dihexadecyl-*N*,*N*'-bis(2-hydroxyethyl) propanediamide | 422-560-9 | 149591-38-8 | Repr. 2<br>Eye Irrit. 2<br>Aquatic Chronic 4 | H361f (***)<br>H319<br>H413 | GHS08<br>Wng | H361f (***)<br>H319<br>H413 | | | |
| 617-001-00-2 | di-*tert*-butyl peroxide | 203-733-6 | 110-05-4 | Org. Perox. E<br>Flam. Liq. 2 | H242<br>H225 | GHS02<br>Dgr | H242<br>H225 | | | |
| 617-002-00-8 | α,α-dimethylbenzyl hydroperoxide; cumene hydroperoxide | 201-254-7 | 80-15-9 | Org. Perox. E<br>Acute Tox. 3 (*)<br>Acute Tox. 4 (*)<br>Acute Tox. 4 (*)<br>STOT RE 2 (*)<br>Skin Corr. 1B<br>Aquatic Chronic 2 | H242<br>H331<br>H312<br>H302<br>H373 (**)<br>H314<br>H411 | GHS02<br>GHS06<br>GHS08<br>GHS05<br>GHS09<br>Dgr | H242<br>H331<br>H312<br>H302<br>H373 (**)<br>H314<br>H411 | | Skin Corr. 1B; H314: C ≥ 10 %<br>Skin Irrit. 2; H315: 3 % ≤ C < 10 %<br>Eye Dam. 1; H318: 3 % ≤ C < 10 %<br>Eye Irrit. 2; H319: 1 % ≤ C < 3 %<br>STOT SE 3; H335: C < 10 % | |

| Индекс № | Международна химична идентификация | ЕО № | CAS № | Класификация | | Етикетиране | | | Специф. пред. концентрации, М-коефициенти | Бележки |
|---|---|---|---|---|---|---|---|---|---|---|
| | | | | Код(ове) на класа (овете) и категорията(иите) на опасност | Код(ове) на предупреждението(ята) за опасност | Кодове на пиктограмата(ите) и сигналната(ите) дума(и) | Код(ове) на предупреждението(ята) за опасност | Код(ове) на допълнителното(ите) предупреждение(я) за опасност | | |
| 617-003-00-3 | dilauroyl peroxide | 203-326-3 | 105-74-8 | Org. Perox. D | H242 | GHS02<br>Dgr | H242 | | | |
| 617-004-00-9 | 1,2,3,4-tetrahydro-1-naphthyl hydroperoxide | 212-230-0 | 771-29-9 | Org. Perox. D<br>Acute Tox. 4 (*)<br>Skin Corr. 1B<br>Aquatic Acute 1<br>Aquatic Chronic 1 | H242<br>H302<br>H314<br>H400<br>H410 | GHS02<br>GHS05<br>GHS07<br>GHS09<br>Dgr | H242<br>H302<br>H314<br>H410 | | STOT SE 3;<br>H335: C ≥ 5 % | |
| 617-006-00-X | bis(α,α-dimethylbenzyl) peroxide | 201-279-3 | 80-43-3 | Org. Perox. F<br>Eye Irrit. 2<br>Skin Irrit. 2<br>Aquatic Chronic 2 | H242<br>H319<br>H315<br>H411 | GHS02<br>GHS07<br>GHS09<br>Wng | H242<br>H319<br>H315<br>H411 | | | |
| 617-007-00-5 | *tert*-butyl α,α-dimethylbenzyl peroxide | 222-389-8 | 3457-61-2 | Org. Perox. E<br>Skin Irrit. 2<br>Aquatic Chronic 2 | H242<br>H315<br>H411 | GHS02<br>GHS07<br>GHS09<br>Wng | H242<br>H315<br>H411 | | | |
| 617-008-00-0 | dibenzoyl peroxide;<br>benzoyl peroxide | 202-327-6 | 94-36-0 | Org. Perox. B<br>Eye Irrit. 2<br>Skin Sens. 1 | H241<br>H319<br>H317 | GHS01<br>GHS02<br>GHS07<br>Wng | H241<br>H319<br>H317 | | | T |
| 617-010-00-1 | 1-hydroperoxycyclohexyl 1-hydroxycyclohexyl peroxide; [1]<br>1,1'-dioxybiscyclohexan-1-ol; [2]<br>cyclohexylidene hydroperoxide; [3]<br>cyclohexanone, peroxide [4]<br>[> 91 % solution] | 201-091-1 [1]<br>219-306-2 [2]<br>220-279-4 [3]<br>235-527-7 [4] | 78-18-2 [1]<br>2407-94-5 [2]<br>2699-11-8 [3]<br>12262-58-7 [4] | Org. Perox. A<br>Acute Tox. 4 (*)<br>Skin Corr. 1B | H240<br>H302<br>H314 | GHS01<br>GHS05<br>GHS07<br>Dgr | H240<br>H302<br>H314 | | STOT SE 3;<br>H335: C ≥ 5 % | C T |

| Индекс № | Международна химична идентификация | ЕО № | CAS № | Класификация | | Етикетиране | | | Специф. пред. концентрации, М-коефициенти | Бележки |
|---|---|---|---|---|---|---|---|---|---|---|
| | | | | Код(ове) на класа (овете) и категорията(иите) на опасност | Код(ове) на предупреждението(ята) за опасност | Кодове на пиктограмата(ите) и сигналната(ите) дума(и) | Код(ове) на предупреждението(ята) за опасност | Код(ове) на допълнителното(ите) предупреждение(я) за опасност | | |
| 617-010-01-9 | 1-hydroperoxycyclohexyl 1-hydroxycyclohexyl peroxide; [1]<br>1,1'-dioxybiscyclohexan-1-ol; [2]<br>cyclohexylidene hydroperoxide; [3]<br>cyclohexanone, peroxide [4]<br>[≤ 91 % solution] | 201-091-1 [1]<br>219-306-2 [2]<br>220-279-4 [3]<br>235-527-7 [4] | 78-18-2 [1]<br>2407-94-5 [2]<br>2699-11-8 [3]<br>12262-58-7 [4] | Org. Perox. C<br>Acute Tox. 4 (*)<br>Skin Corr. 1B | H242<br>H302<br>H314 | GHS02<br>GHS05<br>GHS07<br>Dgr | H242<br>H302<br>H314 | | STOT SE 3;<br>H335: C ≥ 5 % | C T |
| 617-012-00-2 | 8-*p*-menthyl hydroperoxide;<br>*p*-menthane hydroperoxide | 201-281-4 | 80-47-7 | Org. Perox. D<br>Skin Corr. 1B<br>Acute Tox. 4 (*) | H242<br>H314<br>H332 | GHS02<br>GHS05<br>GHS07<br>Dgr | H242<br>H314<br>H332 | | STOT SE 3;<br>H335: C ≥ 5 % | |
| 617-013-00-8 | *O,O*—*tert*-butyl *O*-docosyl monoperoxyoxalate | 404-300-6 | 116753-76-5 | Org. Perox. C (****)<br>Aquatic Acute 1<br>Aquatic Chronic 1 | H242<br>H400<br>H410 | GHS02<br>GHS09<br>Dgr | H242<br>H410 | | | |
| 617-014-00-3 | 6-(nonylamino)-6-oxo-peroxyhexanoic acid | 406-680-9 | 104788-63-8 | Org. Perox. C (****)<br>Eye Dam. 1<br>Skin Sens. 1<br>Aquatic Acute 1 | H242<br>H318<br>H317<br>H400 | GHS02<br>GHS05<br>GHS07<br>GHS09<br>Dgr | H242<br>H318<br>H317<br>H400 | | | |
| 617-015-00-9 | bis(4-methylbenzoyl)peroxide | 407-950-9 | 895-85-2 | Org. Perox. B (****)<br>Aquatic Acute 1<br>Aquatic Chronic 1 | H241<br>H400<br>H410 | GHS01<br>GHS02<br>GHS09<br>Dgr | H241<br>H410 | | | |
| 617-016-00-4 | 3-hydroxy-1,1-dimethylbutyl 2-ethyl-2-methylheptaneperoxoate | 413-910-1 | — | Org. Perox. C (****)<br>Flam. Liq. 3<br>Skin Irrit. 2<br>Aquatic Acute 1<br>Aquatic Chronic 1 | H242<br>H226<br>H315<br>H400<br>H410 | GHS02<br>GHS07<br>GHS09<br>Dgr | H242<br>H226<br>H315<br>H410 | | | |

| Индекс № | Международна химична идентификация | ЕО № | CAS № | Класификация | | Етикетиране | | | Специф. пред. концентрации, М-коефициенти | Бележки |
|---|---|---|---|---|---|---|---|---|---|---|
| | | | | Код(ове) на класа (овете) и категорията(иите) на опасност | Код(ове) на предупреждението(ята) за опасност | Кодове на пиктограмата(ите) и сигналната(ите) дума(и) | Код(ове) на предупреждението(ята) за опасност | Код(ове) на допълнителното(ите) предупреждение(я) за опасност | | |
| 617-017-00-X | reaction mass of: 2,2'-bis(*tert*-pentylperoxy)-*p*-diisopropylbenzene;<br>2,2'-bis(*tert*-pentylperoxy)-*m*-diisopropylbenzene | 412-140-3 | 32144-25-5 | Org. Perox. D (****)<br>Aquatic Chronic 4 | H242<br>H413 | GHS02<br>Dgr | H242<br>H413 | | | T |
| 617-018-00-5 | reaction mass of: 1-methyl-1-(3-(1-methylethyl)phenyl)ethyl-1-methyl-1-phenylethylperoxide, 63 % by weight;<br>1-methyl-1-(4-(1-methylethyl)phenyl)ethyl-1-methyl-1-phenylethylperoxide, 31 % by weight | 410-840-3 | 71566-50-2 | Org. Perox. C (****)<br>Aquatic Chronic 2 | H242<br>H411 | GHS02<br>GHS09<br>Dgr | H242<br>H411 | | | T |
| 617-019-00-0 | 6-(phthalimido)peroxyhexanoic acid | 410-850-8 | 128275-31-0 | Org. Perox. D<br>Eye Dam. 1<br>Aquatic Acute 1 | H242<br>H318<br>H400 | GHS02<br>GHS05<br>GHS09<br>DgDgr | H242<br>H318<br>H400 | | | T |
| 617-020-00-6 | 1,3-di(prop-2,2-diyl)benzene bis(neodecanoylperoxide) | 420-060-5 | 117663-11-3 | Flam. Liq. 3<br>Org. Perox. D (****)<br>Aquatic Chronic 2 | H226<br>H242<br>H411 | GHS02<br>GHS09<br>Dgr | H226<br>H242<br>H411 | | | |
| 647-001-00-8 | glucosidase, β- | 232-589-7 | 9001-22-3 | Resp. Sens. 1 | H334 | GHS08<br>Dgr | H334 | | | |
| 647-002-00-3 | cellulase | 232-734-4 | 9012-54-8 | Resp. Sens. 1 | H334 | GHS08<br>Dgr | H334 | | | |
| 647-003-00-9 | cellobiohydrolase, exo- | 253-465-9 | 37329-65-0 | Resp. Sens. 1 | H334 | GHS08<br>Dgr | H334 | | | |
| 647-004-00-4 | cellulases with the exception of those specified elsewhere in this Annex | — | — | Resp. Sens. 1 | H334 | GHS08<br>Dgr | H334 | | | A |
| 647-005-00-X | bromelain, juice | 232-572-4 | 9001-00-7 | Eye Irrit. 2<br>STOT SE 3<br>Skin Irrit. 2<br>Resp. Sens. 1 | H319<br>H335<br>H315<br>H334 | GHS08<br>GHS07<br>Dgr | H319<br>H335<br>H315<br>H334 | | | |

| Индекс № | Международна химична идентификация | ЕО № | CAS № | Класификация | | Етикетиране | | | Специф. пред. концентрации, М-коефициенти | Бележки |
|---|---|---|---|---|---|---|---|---|---|---|
| | | | | Код(ове) на класа (овете) и категорията(иите) на опасност | Код(ове) на предупреждението(ята) за опасност | Кодове на пиктограмата(ите) и сигналната(ите) дума(и) | Код(ове) на предупреждението(ята) за опасност | Код(ове) на допълнителното(ите) предупреждение(я) за опасност | | |
| 647-006-00-5 | ficin | 232-599-1 | 9001-33-6 | Eye Irrit. 2<br>STOT SE 3<br>Skin Irrit. 2<br>Resp. Sens. 1 | H319<br>H335<br>H315<br>H334 | GHS08<br>GHS07<br>Dgr | H319<br>H335<br>H315<br>H334 | | | |
| 647-007-00-0 | papain | 232-627-2 | 9001-73-4 | Eye Irrit. 2<br>STOT SE 3<br>Skin Irrit. 2<br>Resp. Sens. 1 | H319<br>H335<br>H315<br>H334 | GHS08<br>GHS07<br>Dgr | H319<br>H335<br>H315<br>H334 | | | |
| 647-008-00-6 | pepsin A | 232-629-3 | 9001-75-6 | Eye Irrit. 2<br>STOT SE 3<br>Skin Irrit. 2<br>Resp. Sens. 1 | H319<br>H335<br>H315<br>H334 | GHS08<br>GHS07<br>Dgr | H319<br>H335<br>H315<br>H334 | | | |
| 647-009-00-1 | rennin | 232-645-0 | 9001-98-3 | Eye Irrit. 2<br>STOT SE 3<br>Skin Irrit. 2<br>Resp. Sens. 1 | H319<br>H335<br>H315<br>H334 | GHS08<br>GHS07<br>Dgr | H319<br>H335<br>H315<br>H334 | | | |
| 647-010-00-7 | trypsin | 232-650-8 | 9002-07-7 | Eye Irrit. 2<br>STOT SE 3<br>Skin Irrit. 2<br>Resp. Sens. 1 | H319<br>H335<br>H315<br>H334 | GHS08<br>GHS07<br>Dgr | H319<br>H335<br>H315<br>H334 | | | |
| 647-011-00-2 | chymotrypsin | 232-671-2 | 9004-07-3 | Eye Irrit. 2<br>STOT SE 3<br>Skin Irrit. 2<br>Resp. Sens. 1 | H319<br>H335<br>H315<br>H334 | GHS08<br>GHS07<br>Dgr | H319<br>H335<br>H315<br>H334 | | | |
| 647-012-00-8 | subtilisin | 232-752-2 | 9014-01-1 | STOT SE 3<br>Skin Irrit. 2<br>Eye Dam. 1<br>Resp. Sens. 1 | H335<br>H315<br>H318<br>H334 | GHS08<br>GHS05 GHS07<br>Dgr | H335<br>H315<br>H318<br>H334 | | | |

| Индекс № | Международна химична идентификация | ЕО № | CAS № | Класификация | | Етикетиране | | | Специф. пред. концентрации, М-коефициенти | Бележки |
|---|---|---|---|---|---|---|---|---|---|---|
| | | | | Код(ове) на класа (овете) и категорията(иите) на опасност | Код(ове) на предупреждението(ята) за опасност | Кодове на пиктограмата(ите) и сигналната(ите) дума(и) | Код(ове) на предупреждението(ята) за опасност | Код(ове) на допълнителното(ите) предупреждение(я) за опасност | | |
| 647-013-00-3 | proteinase, microbial neutral | 232-966-6 | 9068-59-1 | Eye Irrit. 2<br>STOT SE 3<br>Skin Irrit. 2<br>Resp. Sens. 1 | H319<br>H335<br>H315<br>H334 | GHS08<br>GHS07<br>Dgr | H319<br>H335<br>H315<br>H334 | | | |
| 647-014-00-9 | proteases with the exception of those specified elsewhere in this Annex | — | — | Eye Irrit. 2<br>STOT SE 3<br>Skin Irrit. 2<br>Resp. Sens. 1 | H319<br>H335<br>H315<br>H334 | GHS08<br>GHS07<br>Dgr | H319<br>H335<br>H315<br>H334 | | | |
| 647-015-00-4 | amylase, α- | 232-565-6 | 9000-90-2 | Resp. Sens. 1 | H334 | GHS08<br>Dgr | H334 | | | |
| 647-016-00-X | amylases with the exception of those specified elsewhere in this Annex | — | — | Resp. Sens. 1 | H334 | GHS08<br>Dgr | H334 | | | |
| 648-001-00-0 | Distillates (coal tar), benzole fraction;<br>Light Oil;<br>[A complex combination of hydrocarbons obtained by the distillation of coal tar. It consists of hydrocarbons having carbon numbers primarily in the range of $C_4$ to $C_{10}$ and distilling in the approximate range of 80 °C to 160 °C (175°F to 320°F).] | 283-482-7 | 84650-02-2 | Carc. 1B | H350 | GHS08<br>Dgr | H350 | | | H |
| 648-002-00-6 | Tar oils, brown-coal;<br>Light Oil;<br>[The distillate from lignite tar boiling in the range of approximately 80 °C to 250 °C (176°F to 482°F). Composed primarily of aliphatic and aromatic hydrocarbons and monobasic phenols.] | 302-674-4 | 94114-40-6 | Carc. 1B | H350 | GHS08<br>Dgr | H350 | | | H J |
| 648-003-00-1 | Benzol forerunnings (coal);<br>Light Oil Redistillate, low boiling;<br>[The distillate from coke oven light oil having an approximate distillation range below 100 °C (212°F). Composed primarily of $C_4$ to $C_6$ aliphatic hydrocarbons.] | 266-023-5 | 65996-88-5 | Carc. 1B | H350 | GHS08<br>Dgr | H350 | | | H J |

| Индекс № | Международна химична идентификация | ЕО № | CAS № | Класификация | | Етикетиране | | | Специф. пред. концентрации, М-коефициенти | Бележки |
|---|---|---|---|---|---|---|---|---|---|---|
| | | | | Код(ове) на класа (овете) и категорията(иите) на опасност | Код(ове) на предупреждението(ята) за опасност | Кодове на пиктограмата(ите) и сигналната(ите) дума(и) | Код(ове) на предупреждението(ята) за опасност | Код(ове) на допълнителното(ите) предупреждение(я) за опасност | | |
| 648-004-00-7 | Distillates (coal tar), benzole fraction, BTX-rich;<br>Light Oil Redistillate, low boiling;<br>[A residue from the distillation of crude benzole to remove benzole fronts. Composed primarily of benzene, toluene and xylenes boiling in the range of approximately 75 °C to 200 °C (167°F to 392°F).] | 309-984-9 | 101896-26-8 | Carc. 1B | H350 | GHS08<br>Dgr | H350 | | | H J |
| 648-005-00-2 | Aromatic hydrocarbons, $C_{6-10}$, $C_8$-rich;<br>Light Oil Redistillate, low boiling | 292-697-5 | 90989-41-6 | Carc. 1B | H350 | GHS08<br>Dgr | H350 | | | H J |
| 648-006-00-8 | Solvent naphtha (coal), light;<br>Light Oil Redistillate, low boiling | 287-498-5 | 85536-17-0 | Carc. 1B | H350 | GHS08<br>Dgr | H350 | | | H J |
| 648-007-00-3 | Solvent naphtha (coal), xylene-styrene cut;<br>Light Oil Redistillate, intermediate boiling | 287-502-5 | 85536-20-5 | Carc. 1B | H350 | GHS08<br>Dgr | H350 | | | H J |
| 648-008-00-9 | Solvent naphtha (coal), coumarone-styrene contg.;<br>Light Oil Redistillate, intermediate boiling | 287-500-4 | 85536-19-2 | Carc. 1B | H350 | GHS08<br>Dgr | H350 | | | H J |
| 648-009-00-4 | Naphtha (coal), distn. residues;<br>Light Oil Redistillate, high boiling;<br>[The residue remaining from the distillation of recovered naphtha. Composed primarily of naphthalene and condensation products of indene and styrene.] | 292-636-2 | 90641-12-6 | Carc. 1B | H350 | GHS08<br>Dgr | H350 | | | H J |
| 648-010-00-X | Aromatic hydrocarbons, $C_8$;<br>Light Oil Redistillate, high boiling | 292-694-9 | 90989-38-1 | Carc. 1B | H350 | GHS08<br>Dgr | H350 | | | H J |

| Индекс № | Международна химична идентификация | ЕО № | CAS № | Класификация | | Етикетиране | | | Специф. пред. концентрации, М-коефициенти | Бележки |
|---|---|---|---|---|---|---|---|---|---|---|
| | | | | Код(ове) на класа (овете) и категорията(иите) на опасност | Код(ове) на предупреждението(ята) за опасност | Кодове на пиктограмата(ите) и сигналната(ите) дума(и) | Код(ове) на предупреждението(ята) за опасност | Код(ове) на допълнителното(ите) предупреждение(я) за опасност | | |
| 648-012-00-0 | Aromatic hydrocarbons, $C_{8-9}$, hydrocarbon resin polymn. by-product;<br>Light Oil Redistillate, high boiling;<br>[A complex combination of hydrocarbons obtained from the evaporation of solvent under vacuum from polymerized hydrocarbon resin. It consists predominantly of aromatic hydrocarbons having carbon numbers predominantly in the range of $C_8$ through $C_9$ and boiling in the range of approximately 120 °C to 215 °C (248°F to 419°F).] | 295-281-1 | 91995-20-9 | Carc. 1B | H350 | GHS08<br>Dgr | H350 | | | H J |
| 648-013-00-6 | Aromatic hydrocarbons, $C_{9-12}$, benzene distn.;<br>Light Oil Redistillate, high boiling | 295-551-9 | 92062-36-7 | Carc. 1B | H350 | GHS08<br>Dgr | H350 | | | H J |
| 648-014-00-1 | Extract residues (coal), benzole fraction alk., acid ext.;<br>Light Oil Extract Residues, low boiling;<br>[The redistillate from the distillate, freed of tar acids and tar bases, from bituminous coal high temperature tar boiling in the approximate range of 90 °C to 160 °C (194°F to 320°F). It consists predominantly of benzene, toluene and xylenes.] | 295-323-9 | 91995-61-8 | Carc. 1B | H350 | GHS08<br>Dgr | H350 | | | H J |
| 648-015-00-7 | Extract residues (coal tar), benzole fraction alk., acid ext.;<br>Light Oil Extract Residues, low boiling;<br>[A complex combination of hydrocarbons obtained by the redistillation of the distillate of high temperature coal tar (tar acid and tar base free). It consists predominantly of unsubstituted and substituted mononuclear aromatic hydrocarbons boiling in the range of 85 °C-195 °C (185°F-383°F).] | 309-868-8 | 101316-63-6 | Carc. 1B | H350 | GHS08<br>Dgr | H350 | | | H J |

| Индекс № | Международна химична идентификация | ЕО № | CAS № | Класификация | | Етикетиране | | | Специф. пред. концентрации, М-коефициенти | Бележки |
|---|---|---|---|---|---|---|---|---|---|---|
| | | | | Код(ове) на класа (овете) и категорията(иите) на опасност | Код(ове) на предупреждението(ята) за опасност | Кодове на пиктограмата(ите) и сигналната(ите) дума(и) | Код(ове) на предупреждението(ята) за опасност | Код(ове) на допълнителното(ите) предупреждение(я) за опасност | | |
| 648-016-00-2 | Extract residues (coal), benzole fraction acid;<br>Light Oil Extract Residues, low boiling;<br>[An acid sludge by-product of the sulphuric acid refining of crude high temperature coal. Composed primarily of sulfuric acid and organic compounds.] | 298-725-2 | 93821-38-6 | Carc. 1B | H350 | GHS08<br>Dgr | H350 | | | H J |
| 648-017-00-8 | Extract residues (coal), light oil alk., distn. overheads;<br>Light Oil Extract Residues, low boiling;<br>[The first fraction from the distillation of aromatic hydrocarbons, coumarone, naphthalene and indene rich prefactionator bottoms or washed carbolic oil boiling substantially below 145 °C (293°F). Composed primarily of $C_7$ and $C_8$ aliphatic and aromatic hydrocarbons.] | 292-625-2 | 90641-02-4 | Carc. 1B | H350 | GHS08<br>Dgr | H350 | | | H J |
| 648-018-00-3 | Extract residues (coal), light oil alk., acid ext., indene fraction;<br>Light Oil Extract Residues, intermediate boiling | 309-867-2 | 101316-62-5 | Carc. 1B | H350 | GHS08<br>Dgr | H350 | | | H J |
| 648-019-00-9 | Extract residues (coal), light oil alk., indene naphtha fraction;<br>Light Oil Extract Residues, high boiling;<br>[The distillate from aromatic hydrocarbons, coumarone, naphthalene and indene rich prefractionator bottoms or washed carbolic oils, having an approximate boiling range of 155 °C to 180 °C (311°F to 356°F). Composed primarily of indene, indan and trimethylbenzenes.] | 292-626-8 | 90641-03-5 | Carc. 1B | H350 | GHS08<br>Dgr | H350 | | | H J |

| Индекс № | Международна химична идентификация | ЕО № | CAS № | Класификация | | Етикетиране | | | Специф. пред. концентрации, М-коефициенти | Бележки |
|---|---|---|---|---|---|---|---|---|---|---|
| | | | | Код(ове) на класа (овете) и категорията(иите) на опасност | Код(ове) на предупреждението(ята) за опасност | Кодове на пиктограмата(ите) и сигналната(ите) дума(и) | Код(ове) на предупреждението(ята) за опасност | Код(ове) на допълнителното(ите) предупреждение(я) за опасност | | |
| 648-020-00-4 | Solvent naphtha (coal);<br>Light Oil Extract Residues, high boiling;<br>[The distillate from either high temperature coal tar, coke oven light oil, or coal tar oil alkaline extract residue having an approximate distillation range of 130 °C to 210 °C (266°F to 410°F) Composed primarily of indene and other polycyclic ring systems containing a single aromatic ring. May contain phenolic compounds and aromatic nitrogen bases.] | 266-013-0 | 65996-79-4 | Carc. 1B | H350 | GHS08<br>Dgr | H350 | | | H J |
| 648-021-00-X | Distillates (coal tar), light oils, neutral fraction;<br>Light Oil Extract Residues, high boiling;<br>[A distillate from the fractional distillation of high temperature coal tar. Composed primarily of alkyl-substituted one ring aromatic hydrocarbons boiling in the range of approximately 135 °C to 210 °C (275°F to 410°F). May also include unsaturated hydrocarbons such as indene and coumarone.] | 309-971-8 | 101794-90-5 | Carc. 1B | H350 | GHS08<br>Dgr | H350 | | | H J |
| 648-022-00-5 | Distillates (coal tar), light oils, acid exts.;<br>Light Oil Extract Residues, high boiling;<br>[This oil is a complex mixture of aromatic hydrocarbons, primarily indene, naphthalene, coumarone, phenol, and *o*—, *m*- and *p*-cresol and boiling in the range of 140 °C to 215 °C (284°F to 419°F).] | 292-609-5 | 90640-87-2 | Carc. 1B | H350 | GHS08<br>Dgr | H350 | | | H J |
| 648-023-00-0 | Distillates (coal tar), light oils;<br>Carbolic Oil;<br>[A complex combination of hydrocarbons obtained by distillation of coal tar. It consists of aromatic and other hydrocarbons, phenolic compounds and aromatic nitrogen compounds and distills at the approximate range of 150 °C to 210 °C (302°F to 410°F).] | 283-483-2 | 84650-03-3 | Carc. 1B | H350 | GHS08<br>Dgr | H350 | | | H J |

| Индекс № | Международна химична идентификация | ЕО № | CAS № | Класификация | | Етикетиране | | | Специф. пред. концентрации, М-коефициенти | Бележки |
|---|---|---|---|---|---|---|---|---|---|---|
| | | | | Код(ове) на класа (овете) и категорията(иите) на опасност | Код(ове) на предупреждението(ята) за опасност | Кодове на пиктограмата(ите) и сигналната(ите) дума(и) | Код(ове) на предупреждението(ята) за опасност | Код(ове) на допълнителното(ите) предупреждение(я) за опасност | | |
| 648-024-00-6 | Tar oils, coal;<br>Carbolic Oil;<br>[The distillate from high temperature coal tar having an approximate distillation range of 130 °C to 250 °C (266°F to 410°F). Composed primarily of naphthalene, alkylnaphthalenes, phenolic compounds, and aromatic nitrogen bases.] | 266-016-7 | 65996-82-9 | Carc. 1B | H350 | GHS08<br>Dgr | H350 | | | H J |
| 648-026-00-7 | Extract residues (coal), light oil alk., acid ext.;<br>Carbolic Oil Extract Residue;<br>[The oil resulting from the acid washing of alkali-washed carbolic oil to remove the minor amounts of basic compounds (tar bases). Composed primarily of indene, indan and alkylbenzenes.] | 292-624-7 | 90641-01-3 | Carc. 1B | H350 | GHS08<br>Dgr | H350 | | | H J |
| 648-027-00-2 | Extract residues (coal), tar oil alk.;<br>Carbolic Oil Extract Residue;<br>[The residue obtained from coal tar oil by an alkaline wash such as aqueous sodium hydroxide after the removal of crude coal tar acids. Composed primarily of naphthalenes and aromatic nitrogen bases.] | 266-021-4 | 65996-87-4 | Carc. 1B | H350 | GHS08<br>Dgr | H350 | | | H J |
| 648-028-00-8 | Extract oils (coal), light oil;<br>Acid Extract;<br>[The aqueous extract produced by an acidic wash of alkali-washed carbolic oil. Composed primarily of acid salts of various aromatic nitrogen bases including pyridine, quinoline and their alkyl derivatives.] | 292-622-6 | 90640-99-6 | Carc. 1B | H350 | GHS08<br>Dgr | H350 | | | H J |
| 648-029-00-3 | Pyridine, alkyl derivs.;<br>Crude Tar Bases;<br>[The complex combination of polyalkylated pyridines derived from coal tar distillation or as high-boiling distillates approximately above 150 °C (302°F) from the reaction of ammonia with acetaldehyde, formaldehyde or paraformaldehyde.] | 269-929-9 | 68391-11-7 | Carc. 1B | H350 | GHS08<br>Dgr | H350 | | | H J |

| Индекс № | Международна химична идентификация | ЕО № | CAS № | Класификация | | Етикетиране | | | Специф. пред. концентрации, М-коефициенти | Бележки |
|---|---|---|---|---|---|---|---|---|---|---|
| | | | | Код(ове) на класа (овете) и категорията(иите) на опасност | Код(ове) на предупреждението(ята) за опасност | Кодове на пиктограмата(ите) и сигналната(ите) дума(и) | Код(ове) на предупреждението(ята) за опасност | Код(ове) на допълнителното(ите) предупреждение(я) за опасност | | |
| 648-030-00-9 | Tar bases, coal, picoline fraction;<br>Distillate Bases;<br>[Pyridine bases boiling in the range of approximately 125 °C to 160 °C (257°F 320°F) obtained by distillation of neutralized acid extract of the base-containing tar fraction obtained by the distillation of bituminous coal tars. Composed chiefly of lutidines and picolines.] | 295-548-2 | 92062-33-4 | Carc. 1B | H350 | GHS08<br>Dgr | H350 | | | H J |
| 648-031-00-4 | Tar bases, coal, lutidine fraction;<br>Distillate Bases | 293-766-2 | 91082-52-9 | Carc. 1B | H350 | GHS08<br>Dgr | H350 | | | H J |
| 648-032-00-X | Extract oils (coal), tar base, collidine fraction;<br>Distillate Bases;<br>[The extract produced by the acidic extraction of bases from crude coal tar aromatic oils, neutralization, and distillation of the bases. Composed primarily of collidines, aniline, toluidines, lutidines, xylidines.] | 273-077-3 | 68937-63-3 | Carc. 1B | H350 | GHS08<br>Dgr | H350 | | | H J |
| 648-033-00-5 | Tar bases, coal, collidine fraction;<br>Distillate Bases;<br>[The distillation fraction boiling in the range of approximately 181 °C to 186 °C (356°F to 367°F) from the crude bases obtained from the neutralized, acid-extracted base-containing tar fractions obtained by the distillation of bituminous coal tar. It contains chiefly aniline and collidines.] | 295-543-5 | 92062-28-7 | Carc. 1B | H350 | GHS08<br>Dgr | H350 | | | H J |
| 648-034-00-0 | Tar bases, coal, aniline fraction;<br>Distillate Bases;<br>[The distillation fraction boiling in the range of approximately 180 °C to 200 °C (356°F to 392°F) from the crude bases obtained by dephenolating and debasing the carbolated oil from the distillation of coal tar. It contains chiefly aniline, collidines, lutidines and toluidines.] | 295-541-4 | 92062-27-6 | Carc. 1B | H350 | GHS08<br>Dgr | H350 | | | H J |

| Индекс № | Международна химична идентификация | ЕО № | CAS № | Класификация | | Етикетиране | | | Специф. пред. концентрации, М-коефициенти | Бележки |
|---|---|---|---|---|---|---|---|---|---|---|
| | | | | Код(ове) на класа (овете) и категорията(иите) на опасност | Код(ове) на предупреждението(ята) за опасност | Кодове на пиктограмата(ите) и сигналната(ите) дума(и) | Код(ове) на предупреждението(ята) за опасност | Код(ове) на допълнителното(ите) предупреждение(я) за опасност | | |
| 648-035-00-6 | Tar bases, coal, toluidine fraction;<br>Distillate Bases | 293-767-8 | 91082-53-0 | Carc. 1B | H350 | GHS08<br>Dgr | H350 | | | H J |
| 648-036-00-1 | Distillates (petroleum), alkene-alkyne manuf. pyrolysis oil, mixed with high-temp. coal tar, indene fraction;<br>Redistillates;<br>[A complex combination of hydrocarbons obtained as a redistillate from the fractional distillation of bituminous coal high temperature tar and residual oils that are obtained by the pyrolytic production of alkenes and alkynes from petroleum products or natural gas. It consists predominantly of indene and boils in a range of approximately 160 °C to 190 °C (320°F to 374°F).] | 295-292-1 | 91995-31-2 | Carc. 1B | H350 | GHS08<br>Dgr | H350 | | | H J |
| 648-037-00-7 | Distillates (coal), coal tar-residual pyrolysis oils, naphthalene oils;<br>Redistillates;<br>[The redistillate obtained from the fractional distillation of bituminous coal high temperature tar and pyrolysis residual oils and boiling in the range of approximately 190 °C to 270 °C (374°F to 518°F). Composed primarily of substituted dinuclear aromatics.] | 295-295-8 | 91995-35-6 | Carc. 1B | H350 | GHS08<br>Dgr | H350 | | | H J |
| 648-038-00-2 | Extract oils (coal), coal tar-residual pyrolysis oils, naphthalene oil, redistillate;<br>Redistillates;<br>[The redistillate from the fractional distillation of dephenolated and debased methylnaphthalene oil obtained from bituminous coal high temperature tar and pyrolysis residual oils boiling in the approximate range of 220 °C to 230 °C (428°F to 446°F). It consists predominantly of unsubstituted and substituted dinuclear aromatic hydrocarbons.] | 295-329-1 | 91995-66-3 | Carc. 1B | H350 | GHS08<br>Dgr | H350 | | | H J |

| Индекс № | Международна химична идентификация | ЕО № | CAS № | Класификация | | Етикетиране | | | Специф. пред. концентрации, М-коефициенти | Бележки |
|---|---|---|---|---|---|---|---|---|---|---|
| | | | | Код(ове) на класа (овете) и категорията(иите) на опасност | Код(ове) на предупреждението(ята) за опасност | Кодове на пиктограмата(ите) и сигналната(ите) дума(и) | Код(ове) на предупреждението(ята) за опасност | Код(ове) на допълнителното(ите) предупреждение(я) за опасност | | |
| 648-039-00-8 | Extract oils (coal), coal tar-residual pyrolysis oils, naphthalene oils;<br>Redistillates;<br>[A neutral oil obtained by debasing and dephenolating the oil obtained from the distillation of high temperature tar and pyrolysis residuel oils which has a boiling range of 225 °C to 255 °C (437°F to 491°F). Composed primarily of substituted dinuclear aromatic hydrocarbons.] | 310-170-0 | 122070-79-5 | Carc. 1B | H350 | GHS08<br>Dgr | H350 | | | H J |
| 648-040-00-3 | Extract oils (coal), coal tar residual pyrolysis oils, naphthalene oil, distn. residues;<br>Redistillates;<br>[Residue from the distillation of dephenolated and debased methylnaphthalene oil (from bituminous coal tar and pyrolysis residual oils) with a boiling range of 240 °C to 260 °C (464°F to 500°F). Composed primarily of substituted dinuclear aromatic and heterocyclic hydrocarbons.] | 310-171-6 | 122070-80-8 | Carc. 1B | H350 | GHS08<br>Dgr | H350 | | | H J |
| 648-041-00-9 | Absorption oils, bicyclo arom. and heterocyclic hydrocarbon fraction;<br>Wash Oil Redistillate;<br>[A complex combination of hydrocarbons obtained as a redistillate from the distillation of wash oil. It consists predominantly of 2-ringed aromatic and heterocyclic hydrocarbons boiling in the range of approximately 260 °C to 290 °C (500°F to 554°F).] | 309-851-5 | 101316-45-4 | Carc. 1B | H350 | GHS08<br>Dgr | H350 | | | H M |
| 648-042-00-4 | Distillates (coal tar), upper, fluorene-rich;<br>Wash Oil Redistillate;<br>[A complex combination of hydrocarbons obtained by the crystallization of tar oil. It consists af aromatic and polycyclic hydrocarbons primarily fluorene and some acenaphthene.] | 284-900-0 | 84989-11-7 | Carc. 1B | H350 | GHS08<br>Dgr | H350 | | | H M |

| Индекс № | Международна химична идентификация | ЕО № | CAS № | Класификация | | Етикетиране | | | Специф. пред. концентрации, М-коефициенти | Бележки |
|---|---|---|---|---|---|---|---|---|---|---|
| | | | | Код(ове) на класа (овете) и категорията(иите) на опасност | Код(ове) на предупреждението(ята) за опасност | Кодове на пиктограмата(ите) и сигналната(ите) дума(и) | Код(ове) на предупреждението(ята) за опасност | Код(ове) на допълнителното(ите) предупреждение(я) за опасност | | |
| 648-043-00-X | Creosote oil, acenaphthene fraction, acenaphthene-free;<br>Wash Oil Redistillate;<br>[The oil remaining after removal by a crystallization process of acenaphthene from acenaphthene oil from coal tar. Composed primarily of naphthalene and alkylnaphthalenes.] | 292-606-9 | 90640-85-0 | Carc. 1B | H350 | GHS08<br>Dgr | H350 | | | H |
| 648-044-00-5 | Distillates (coal tar), heavy oils;<br>Heavy Anthracene Oil;<br>[Distillate from the fractional distillation of coal tar of bituminous coal, with boiling range of 240 °C to 400 °C (464°F to 752°F). Composed primarily of tri- and polynuclear hydrocarbons and heterocyclic compounds.] | 292-607-4 | 90640-86-1 | Carc. 1B | H350 | GHS08<br>Dgr | H350 | | | H |
| 648-045-00-0 | Distillates (coal tar), upper;<br>Heavy Anthracene Oil;<br>[The distillate from coal tar having an approximate distillation range of 220 °C to 450 °C (428°F to 842°F). Composed primarily of three to four membered condensed ring aromatic hydrocarbons and other hydrocarbons.] | 266-026-1 | 65996-91-0 | Carc. 1B | H350 | GHS08<br>Dgr | H350 | | | H M |
| 648-046-00-6 | Anthracene oil, acid ext.;<br>Anthracene Oil Extract Residue;<br>[A complex combination of hydrocarbons from the base-freed fraction obtained from the distillation of coal tar and boiling in the range of approximately 325 °C to 365 °C (617°F to 689°F). It contains predominantly anthracene and phenanthrene and their alkyl derivatives.] | 295-274-3 | 91995-14-1 | Carc. 1B | H350 | GHS08<br>Dgr | H350 | | | H M |

| Индекс № | Международна химична идентификация | ЕО № | CAS № | Класификация | | Етикетиране | | | Специф. пред. концентрации, М-коефициенти | Бележки |
|---|---|---|---|---|---|---|---|---|---|---|
| | | | | Код(ове) на класа (овете) и категорията(иите) на опасност | Код(ове) на предупреждението(ята) за опасност | Кодове на пиктограмата(ите) и сигналната(ите) дума(и) | Код(ове) на предупреждението(ята) за опасност | Код(ове) на допълнителното(ите) предупреждение(я) за опасност | | |
| 648-047-00-1 | Distillates (coal tar);<br>Heavy Anthracene Oil;<br>[The distillate from coal tar having an approximate distillation range of 100 °C to 450 °C (212°F to 842°F). Composed primarily of two to four membered condensed ring aromatic hydrocarbons, phenolic compounds, and aromatic nitrogen bases.] | 266-027-7 | 65996-92-1 | Carc. 1B | H350 | GHS08<br>Dgr | H350 | | | H M |
| 648-048-00-7 | Distillates (coal tar), pitch, heavy oils;<br>Heavy Anthracene Oil;<br>[The distillate from the distillation of the pitch obtained from bituminous high temperature tar. Composed primarily of tri- and polynuclear aromatic hydrocarbons and boiling in the range of approximately 300 °C to 470 °C (572°F to 878°F). The product may also contain heteroatoms.] | 295-312-9 | 91995-51-6 | Carc. 1B | H350 | GHS08<br>Dgr | H350 | | | H M |
| 648-049-00-2 | Distillates (coal tar), pitch;<br>Heavy Anthracene Oil;<br>[The oil obtained from condensation of the vapors from the heat treatment of pitch. Composed primarily of two- to four-ring aromatic compounds boiling in the range of 200 °C to greater than 400 °C (392°F to greater than 752°F).] | 309-855-7 | 101316-49-8 | Carc. 1B | H350 | GHS08<br>Dgr | H350 | | | H M |
| 648-050-00-8 | Distillates (coal tar), heavy oils, pyrene fraction;<br>Heavy Anthracene Oil Redistillate;<br>[The redistillate obtained from the fractional distillation of pitch distillate boiling in the range of approximately 350 °C to 400 °C (662°F to 752°F). Consists predominantly of tri- and polynuclear aromatics and heterocyclic hydrocarbons.] | 295-304-5 | 91995-42-5 | Carc. 1B | H350 | GHS08<br>Dgr | H350 | | | H M |

| Индекс № | Международна химична идентификация | ЕО № | CAS № | Класификация | | Етикетиране | | | Специф. пред. концентрации, М-коефициенти | Бележки |
|---|---|---|---|---|---|---|---|---|---|---|
| | | | | Код(ове) на класа (овете) и категорията(иите) на опасност | Код(ове) на предупреждението(ята) за опасност | Кодове на пиктограмата(ите) и сигналната(ите) дума(и) | Код(ове) на предупреждението(ята) за опасност | Код(ове) на допълнителното(ите) предупреждение(я) за опасност | | |
| 648-051-00-3 | Distillates (coal tar), pitch, pyrene fraction;<br>Heavy Anthracene Oil Redistillate;<br>[The redistillate obtained from the fractional distillation of pitch distillate and boiling in the range of approximately 380 °C to 410 °C (7160 to 770°F). Composed primarily of tri- and polynuclear aromatic hydrocarbons and heterocyclic compounds.] | 295-313-4 | 91995-52-7 | Carc. 1B | H350 | GHS08<br>Dgr | H350 | | | H M |
| 648-052-00-9 | Paraffin waxes (coal), brown-coal high-temp. tar, carbon-treated;<br>Coal Tar Extract;<br>[A complet combination of hydrocarbons obtained by the treatment of lignite carbonization tar with activated carbon for removal of trace constituents and impurities. It consists predominantly of saturated straight and branched chain hydrocarbons having carbon numbers predominantly greater than $C_{12}$.] | 308-296-6 | 97926-76-6 | Carc. 1B | H350 | GHS08<br>Dgr | H350 | | | H M |
| 648-053-00-4 | Paraffin waxes (coal), brown-coal high-temp tar, clay-treated;<br>Coal Tar Extract;<br>[A complex combination of hydrocarbons obtained by the treatment of lignite carbonization tar with bentonite for removal of trace constituents and impurities. It consists predominantly of saturated straight and branched chain hydrocarbons having carbon numbers predominantly greater than $C_{12}$.] | 308-297-1 | 97926-77-7 | Carc. 1B | H350 | GHS08<br>Dgr | H350 | | | H M |
| 648-054-00-X | Pitch;<br>Pitch | 263-072-4 | 61789-60-4 | Carc. 1B | H350 | GHS08<br>Dgr | H350 | | | H M |

| Индекс № | Международна химична идентификация | ЕО № | CAS № | Класификация | | Етикетиране | | | Специф. пред. концентрации, М-коефициенти | Бележки |
|---|---|---|---|---|---|---|---|---|---|---|
| | | | | Код(ове) на класа (овете) и категорията(иите) на опасност | Код(ове) на предупреждението(ята) за опасност | Кодове на пиктограмата(ите) и сигналната(ите) дума(и) | Код(ове) на предупреждението(ята) за опасност | Код(ове) на допълнителното(ите) предупреждение(я) за опасност | | |
| 648-055-00-5 | Pitch, coal tar, high-temp.;<br>Pitch;<br>[The residue from the distillation of high temperature coal tar. A black solid with an approximate softening point from 30 °C to 180 °C (86°F to 356°F). Composed primarily of a complex mixture of three or more membered condensed ring aromatic hydrocarbons.] | 266-028-2 | 65996-93-2 | Carc. 1B | H350 | GHS08<br>Dgr | H350 | | | H |
| 648-056-00-0 | Pitch, coal tar, high-temp., heat-treated;<br>Pitch;<br>[The heat treated residue from the distillation of high temperature coal tar. A black solid with an approximate softening point from 80 °C to 180 °C (176°F to 356°F). Composed primarily of a complex mixture of three or more membered condensed ring aromatic hydrocarbons.] | 310-162-7 | 121575-60-8 | Carc. 1B | H350 | GHS08<br>Dgr | H350 | | | H M |
| 648-057-00-6 | Pitch, coal tar, high-temp., secondary;<br>Pitch Redistillate;<br>[The residue obtained during the distillation of high boiling fractions from bituminous coal high temperature tar and/or pitch coke oil, with a softening point of 140 °C to 170 °C (284°F to 392°F) according to DIN 52025. Composed primarily of tri- and polynuclear aromatic compounds which also contain heteroatoms.] | 302-650-3 | 94114-13-3 | Carc. 1B | H350 | GHS08<br>Dgr | H350 | | | H M |
| 648-058-00-1 | Residues (coal tar), pitch distn.;<br>Pitch Redistillate;<br>[Residue from the fractional distillation of pitch distillate boiling in the range of approximately 400 °C to 470 °C (752°F to 846°F). Composed primarily of polynuclear aromatic hydrocarbons, and heterocyclic compounds.] | 295-507-9 | 92061-94-4 | Carc. 1B | H350 | GHS08<br>Dgr | H350 | | | H M |

| Индекс № | Международна химична идентификация | ЕО № | CAS № | Класификация | | Етикетиране | | | Специф. пред. концентрации, М-коефициенти | Бележки |
|---|---|---|---|---|---|---|---|---|---|---|
| | | | | Код(ове) на класа (овете) и категорията(иите) на опасност | Код(ове) на предупреждението(ята) за опасност | Кодове на пиктограмата(ите) и сигналната(ите) дума(и) | Код(ове) на предупреждението(ята) за опасност | Код(ове) на допълнителното(ите) предупреждение(я) за опасност | | |
| 648-059-00-7 | Tar, coal, high-temp., distn. and storage residues;<br>Coal Tar Solids Residue;<br>[Coke- and ash-containing solid residues that separate on distillation and thermal treatment of bituminous coal high temperature tar in distillation installations and storage vessels. Consists predominantly of carbon and contains a small quantity of hetero compounds as well as ash components.] | 295-535-1 | 92062-20-9 | Carc. 1B | H350 | GHS08<br>Dgr | H350 | | | H M |
| 648-060-00-2 | Tar, coal, storage residues;<br>Coal Tar Solids Residue;<br>[The deposit removed from crude coal tar storages. Composed primarily of coal tar and carbonaceous particulate matter.] | 293-764-1 | 91082-50-7 | Carc. 1B | H350 | GHS08<br>Dgr | H350 | | | H M |
| 648-061-00-8 | Tar, coal, high-temp., residues;<br>Coal Tar Solids Residue;<br>[Solids formed during the coking of bituminous coal to produce crude bituminous coal high temperature tar. Composed primarily of coke and coal particles, highly aromatized compounds and mineral substances.] | 309-726-5 | 100684-51-3 | Carc. 1B | H350 | GHS08<br>Dgr | H350 | | | H M |
| 648-062-00-3 | Tar, coal, high-temp., high-solids;<br>Coal Tar Solids Residue;<br>[The condensation product obtained by cooling, to approximately ambient temperature, the gas evolved in the high temperature (greater than 700 °C (1292°F)) destructive distillation of coal. Composed primarily of a complex mixture of condensed ring aromatic hydrocarbons with a high solid content of coal-type materials.] | 273-615-7 | 68990-61-4 | Carc. 1B | H350 | GHS08<br>Dgr | H350 | | | H M |
| 648-063-00-9 | Waste solids, coal-tar pitch coking;<br>Coal Tar Solids Residue;<br>[The combination of wastes formed by the coking of bituminous coal tar pitch. It consists predominantly of carbon.] | 295-549-8 | 92062-34-5 | Carc. 1B | H350 | GHS08<br>Dgr | H350 | | | H M |

| Индекс № | Международна химична идентификация | ЕО № | CAS № | Класификация | | Етикетиране | | | Специф. пред. концентрации, М-коефициенти | Бележки |
|---|---|---|---|---|---|---|---|---|---|---|
| | | | | Код(ове) на класа (овете) и категорията(иите) на опасност | Код(ове) на предупреждението(ята) за опасност | Кодове на пиктограмата(ите) и сигналната(ите) дума(и) | Код(ове) на предупреждението(ята) за опасност | Код(ове) на допълнителното(ите) предупреждение(я) за опасност | | |
| 648-064-00-4 | Extract residues (coal), brown;<br>Coal Tar Extract;<br>[The residue from extraction of dried coal.] | 294-285-0 | 91697-23-3 | Carc. 1B | H350 | GHS08<br>Dgr | H350 | | | H M |
| 648-065-00-X | Paraffin waxes (coal), brown-coal-high-temp. tar;<br>Coal Tar Extract;<br>[A complex combination of hydrocarbons obtained from lignite carbonization tar by solvent crystallisation (solvent deoiling), by sweating or an adducting process. It consists predominantly of straight and branched chain saturated hydrocarbons having carbon numbers predominantly greater than $C_{12}$.] | 295-454-1 | 92045-71-1 | Carc. 1B | H350 | GHS08<br>Dgr | H350 | | | H M |
| 648-066-00-5 | Paraffin waxes (coal), brown-coal-high-temp. tar, hydrotreated;<br>Coal Tar Extract;<br>[A complex combination of hydrocarbons obtained from lignite carbonization tar by solvent crystallisation (solvent deoiling), by sweating or an adducting process treated with hydrogen in the presence of a catalyst. It consists predominantly of straight and branched chain saturated hydrocarbons having carbon numbers predominantly greater than $C_{12}$.] | 295-455-7 | 92045-72-2 | Carc. 1B | H350 | GHS08<br>Dgr | H350 | | | H M |
| 648-067-00-0 | Paraffin waxes (coal), brown-coal high-temp tar, silicic acid-treated;<br>Coal Tar Extract;<br>[A complex combination of hydrocarbons obtained by the treatment of lignite carbonization tar with silicic acid for removal of trace constituents and impurities. It consists predominantly of saturated straight and branched chain hydrocarbons having carbon numbers predominantly greater than $C_{12}$.] | 308-298-7 | 97926-78-8 | Carc. 1B | H350 | GHS08<br>Dgr | H350 | | | H M |

| Индекс № | Международна химична идентификация | ЕО № | CAS № | Класификация | | Етикетиране | | | Специф. пред. концентрации, М-коефициенти | Бележки |
|---|---|---|---|---|---|---|---|---|---|---|
| | | | | Код(ове) на класа (овете) и категорията(иите) на опасност | Код(ове) на предупреждението(ята) за опасност | Кодове на пиктограмата(ите) и сигналната(ите) дума(и) | Код(ове) на предупреждението(ята) за опасност | Код(ове) на допълнителното(ите) предупреждение(я) за опасност | | |
| 648-068-00-6 | Tar, coal, low-temp., distn. residues;<br>Tar Oil, intermediate boiling;<br>[Residues from fractional distillation of low temperature coal tar to remove oils that boil in a range up to approximately 300 °C (572°F). Composed primarily of aromatic compounds.] | 309-887-1 | 101316-85-2 | Carc. 1B | H350 | GHS08<br>Dgr | H350 | | | H M |
| 648-069-00-1 | Pitch, coal tar, low-temp;<br>Pitch Residue;<br>[A complex black solid or semi-solid obtained from the distillation of a low temperature coal tar. It has a softening point within the approximate range of 40 °C to 180 °C (104°F to 356°F). Composed primarily of a complex mixture of hydrocarbons.] | 292-651-4 | 90669-57-1 | Carc. 1B | H350 | GHS08<br>Dgr | H350 | | | H M |
| 648-070-00-7 | Pitch, coal tar, low-temp., oxidized;<br>Pitch Residue, oxidised;<br>[The product obtained by air-blowing, at elevated temperature, low-temperature coal tar pitch. It has a softening-point within the approximate range of 70 °C to 180 °C (158°F to 356°F). Composed primarily of a complex mixture of hydrocarbons.] | 292-654-0 | 90669-59-3 | Carc. 1B | H350 | GHS08<br>Dgr | H350 | | | H M |
| 648-071-00-2 | Pitch, coal tar, low-temp., heat-treated;<br>Pitch Residue, oxidised;<br>Pitch Residue, heat-treated;<br>[A complex black solid obtained by the heat treatment of low temperature coal tar pitch. It has a softening point within the approximate range of 50 °C to 140 °C (122°F to 284°F). Composed primarily of a complex mixture of aromatic compounds.] | 292-653-5 | 90669-58-2 | Carc. 1B | H350 | GHS08<br>Dgr | H350 | | | H M |

| Индекс № | Международна химична идентификация | ЕО № | CAS № | Класификация | | Етикетиране | | | Специф. пред. концентрации, М-коефициенти | Бележки |
|---|---|---|---|---|---|---|---|---|---|---|
| | | | | Код(ове) на класа (овете) и категорията(иите) на опасност | Код(ове) на предупреждението(ята) за опасност | Кодове на пиктограмата(ите) и сигналната(ите) дума(и) | Код(ове) на предупреждението(ята) за опасност | Код(ове) на допълнителното(ите) предупреждение(я) за опасност | | |
| 648-072-00-8 | Distillates (coal-petroleum), condensed-ring arom;<br>Distillates;<br>[The distillate from a mixture of coal and tar and aromatic petroleum streams having an approximate distillation range of 220 °C to 450 °C (428°F to 842°F). Composed primarily of 3- to 4-membered condensed ring aromatic hydrocarbons.] | 269-159-3 | 68188-48-7 | Carc. 1B | H350 | GHS08<br>Dgr | H350 | | | H M |
| 648-073-00-3 | Aromatic hydrocarbons, $C_{20-28}$, polycyclic, mixed coal-tar pitch-polyethylene-polypropylene pyrolysis-derived;<br>Pyrolysis Products;<br>[A complex combination hydrocarbons obtained from mixed coal tar pitch-polyethylene-polypropylene pyrolysis. Composed primarily of polycyclic aromatic hydrocarbons having carbon numbers predominantly in the range of $C_{20}$ through $C_{28}$ and having a softening point of 100 °C to 220 °C (212°F to 428°F) according to DIN 52025.] | 309-956-6 | 101794-74-5 | Carc. 1B | H350 | GHS08<br>Dgr | H350 | | | H M |
| 648-074-00-9 | Aromatic hydrocarbons, $C_{20-28}$, polycyclic, mixed coal-tar pitch-polyethylene pyrolysis-derived;<br>Pyrolysis Products;<br>[A complex combination of hydrocarbons obtained from mixed coal tar pitch-polyethylene pyrolysis. Composed primarily of polycyclic aromatic hydrocarbons having carbon numbers predominantly in the range of $C_{20}$ through $C_{28}$ and having a softening point of 100 °C to 220 °C (212°F to 428°F) according to DIN 52025.] | 309-957-1 | 101794-75-6 | Carc. 1B | H350 | GHS08<br>Dgr | H350 | | | H M |

| Индекс № | Международна химична идентификация | ЕО № | CAS № | Класификация | | Етикетиране | | | Специф. пред. концентрации, М-коефициенти | Бележки |
|---|---|---|---|---|---|---|---|---|---|---|
| | | | | Код(ове) на класа (овете) и категорията(иите) на опасност | Код(ове) на предупреждението(ята) за опасност | Кодове на пиктограмата(ите) и сигналната(ите) дума(и) | Код(ове) на предупреждението(ята) за опасност | Код(ове) на допълнителното(ите) предупреждение(я) за опасност | | |
| 648-075-00-4 | Aromatic hydrocarbons, $C_{20-28}$, polycyclic, mixed coal-tar pitch-polystyrene pyrolysis-derived;<br>Pyrolysis Products;<br>[A complex combination of hydrocarbons obtained from mixed coal tar pitch-polystyrene pyrolysis. Composed primarily of polycyclic aromatic hydrocarbons having carbon numbers predominantly in the range of $C_{20}$ through $C_{28}$ and having a softening point of 100 °C to 220 °C (212°F to 428°F) according to DIN 52025.] | 309-958-7 | 101794-76-7 | Carc. 1B | H350 | GHS08<br>Dgr | H350 | | | H M |
| 648-076-00-X | Pitch, coal tar-petroleum;<br>Pitch Residues;<br>[The residue from the distillation of a mixture of coal tar and aromatic petroleum streams. A solid with a softening point from 40 °C to 180 °C (140°F to 356°F). Composed primarily of a complex combination of three or more membered condensed ring aromatic hydrocarbons.] | 269-109-0 | 68187-57-5 | Carc. 1B | H350 | GHS08<br>Dgr | H350 | | | H M |
| 648-077-00-5 | Phenanthrene, distn. residues;<br>Heavy Anthracene Oil Redistillate;<br>[Residue from the distillation of crude phenanthrene boiling in the approximate range of 340 °C to 420 °C (644°F to 788°F). It consists predominantly of phenanthrene, anthracene and carbazole.] | 310-169-5 | 122070-78-4 | Carc. 1B | H350 | GHS08<br>Dgr | H350 | | | H M |
| 648-078-00-0 | Distillates (coal tar), upper, fluorene-free;<br>Wash Oil Redistillate;<br>[A complex combination of hydrocarbons obtained by the crystallization of tar oil. It consists of aromatic polycyclic hydrocarbons, primarily diphenyl, dibenzofuran and acenaphthene.] | 284-899-7 | 84989-10-6 | Carc. 1B | H350 | GHS08<br>Dgr | H350 | | | H M |

| Индекс № | Международна химична идентификация | ЕО № | CAS № | Класификация | | Етикетиране | | | Специф. пред. концентрации, М-коефициенти | Бележки |
|---|---|---|---|---|---|---|---|---|---|---|
| | | | | Код(ове) на класа (овете) и категорията(иите) на опасност | Код(ове) на предупреждението(ята) за опасност | Кодове на пиктограмата(ите) и сигналната(ите) дума(и) | Код(ове) на предупреждението(ята) за опасност | Код(ове) на допълнителното(ите) предупреждение(я) за опасност | | |
| 648-079-00-6 | Anthracene oil;<br>Anthracene oil;<br>[A complex combination of polycyclic aromatic hydrocarbons obtained from coal tar having an approximate distillation range of 300 °C ot 400 °C (572°F to 752°F). Composed primarily of phenanthrene, anthracene and carbazole.] | 292-602-7 | 90640-80-5 | Carc. 1B | H350 | GHS08<br>Dgr | H350 | | | H M |
| 648-080-00-1 | Residues (coal tar), creosote oil distn.;<br>Wash Oil Redistillate;<br>[The residue from the fractional distillation of wash oil boiling in the approximate range of 270 °C to 330 °C (518°F to 626°F). It consists predominantly of dinuclear aromatic and heterocyclic hydrocarbons.] | 295-506-3 | 92061-93-3 | Carc. 1B | H350 | GHS08<br>Dgr | H350 | | | H |
| 648-081-00-7 | Tar, coal;<br>Coal tar;<br>[The by-product from the destructive distillation of coal. Almost black semisolid. A complex combination of aromatic hydrocarbons, phenolic compounds, nitrogen bases and thiophene.] | 232-361-7 | 8007-45-2 | Carc. 1A | H350 | GHS08<br>Dgr | H350 | | | H |
| 648-082-00-2 | Tar, coal, high-temp.;<br>Coal tar;<br>[The condensation product obtained by cooling, to approximately ambient temperature, the gas evolved in the high temperature (greater than 700 °C (1292°F)) destructive distillation of coal. A black viscous liquid denser than water. Composed primarily of a complex mixture of condensed ring aromatic hydrocarbons. May contain minor amounts of phenolic compounds and aromatic nitrogen bases.] | 266-024-0 | 65996-89-6 | Carc. 1A | H350 | GHS08<br>Dgr | H350 | | | H |

| Индекс № | Международна химична идентификация | ЕО № | CAS № | Класификация | | Етикетиране | | | Специф. пред. концентрации, М-коефициенти | Бележки |
|---|---|---|---|---|---|---|---|---|---|---|
| | | | | Код(ове) на класа (овете) и категорията(иите) на опасност | Код(ове) на предупреждението(ята) за опасност | Кодове на пиктограмата(ите) и сигналната(ите) дума(и) | Код(ове) на предупреждението(ята) за опасност | Код(ове) на допълнителното(ите) предупреждение(я) за опасност | | |
| 648-083-00-8 | Tar, coal, low-temp.;<br>Coal oil;<br>[The condensation product obtained by cooling, to approximately ambient temperature, the gas evolved in low temperature (less than 700 °C (1292°F)) destructive distillation of coal. A black viscous liquid denser than water. Composed primarily of condensed ring aromatic hydrocarbons, phenolic compounds, aromatic nitrogen bases, and their alkyl derivatives.] | 266-025-6 | 65996-90-9 | Carc. 1A | H350 | GHS08<br>Dgr | H350 | | | H |
| 648-084-00-3 | Distillates (coal), coke-oven light oil, naphthalene cut;<br>Naphthalene Oil;<br>[The complex combination of hydrocarbons obtained from prefractionation (continuous distillation) of coke oven light oil. It consists predominantly of naphthalene, coumarone and indene and boils above 148 °C (298°F).] | 285-076-5 | 85029-51-2 | Carc. 1B | H350 | GHS08<br>Dgr | H350 | | | HJM |
| 648-085-00-9 | Distillates (coal tar), naphthalene oils;<br>Naphthalene Oil;<br>[A complex combination of hydrocarbons obtained by the distillation of coal tar. It consists primarily of aromatic and other hydrocarbons, phenolic compounds and aromatic nitrogen compounds and distills in the approximate range of 200 °C to 250 °C (392°F to 482°F).] | 283-484-8 | 84650-04-4 | Carc. 1B | H350 | GHS08<br>Dgr | H350 | | | HJM |
| 648-086-00-4 | Distillates (coal tar), naphthalene oils, naphthalene-low;<br>Naphthalene Oil Redistillate;<br>[A complex combination of hydrocarbons obtained by crystallization of naphthalene oil. Composed primarily of naphthalene, alkyl naphthalenes and phenolic compounds.] | 284-898-1 | 84989-09-3 | Carc. 1B | H350 | GHS08<br>Dgr | H350 | | | HJM |

| Индекс № | Международна химична идентификация | ЕО № | CAS № | Класификация | | Етикетиране | | | Специф. пред. концентрации, М-коефициенти | Бележки |
|---|---|---|---|---|---|---|---|---|---|---|
| | | | | Код(ове) на класа (овете) и категорията(иите) на опасност | Код(ове) на предупреждението(ята) за опасност | Кодове на пиктограмата(ите) и сигналната(ите) дума(и) | Код(ове) на предупреждението(ята) за опасност | Код(ове) на допълнителното(ите) предупреждение(я) за опасност | | |
| 648-087-00-X | Distillates (coal tar), naphthalene oil crystn. mother liquor;<br>Naphthalene Oil Redistillate;<br>[A complex combination of organic compounds obtained as a filtrate from the crystallization of the naphthalene fraction from coal tar and boiling in the range of approximately 200 °C to 230 °C (392°F to 446°F). Contains chiefly naphthalene, thionaphthene and alkylnaphthalenes.] | 295-310-8 | 91995-49-2 | Carc. 1B | H350 | GHS08<br>Dgr | H350 | | | HJM |
| 648-088-00-5 | Extract residues (coal), naphthalene oil, alk.;<br>Naphthalene Oil Extract Residue;<br>[A complex combination of hydrocarbons obtained from the alkali washing of naphthalene oil to remove phenolic compounds (tar acids). It is composed of naphthalene and alkyl naphthalenes.] | 310-166-9 | 121620-47-1 | Carc. 1B | H350 | GHS08<br>Dgr | H350 | | | HJM |
| 648-089-00-0 | Extract residues (coal), naphthalene oil, alk., naphthalene-low;<br>Naphthalene Oil Extract Residue;<br>[A complex combination of hydrocarbons remaining after the removal of naphthalene from alkali-washed naphthalene oil by a crystallization process. It is composed primarily of naphthalene and alkyl naphthalenes.] | 310-167-4 | 121620-48-2 | Carc. 1B | H350 | GHS08<br>Dgr | H350 | | | HJM |
| 648-090-00-6 | Distillates (coal tar), naphthalene oils, naphthalene-free, alk. exts.;<br>Naphthalene Oil Extract Residue;<br>[The oil remaining after the removal of phenolic compounds (tar acids) from drained naphthalene oil by an alkali wash. Composed primarily of naphthalene and alkyl naphthalenes.] | 292-612-1 | 90640-90-7 | Carc. 1B | H350 | GHS08<br>Dgr | H350 | | | HJM |

| Индекс № | Международна химична идентификация | ЕО № | CAS № | Класификация | | Етикетиране | | | Специф. пред. концентрации, М-коефициенти | Бележки |
|---|---|---|---|---|---|---|---|---|---|---|
| | | | | Код(ове) на класа (овете) и категорията(иите) на опасност | Код(ове) на предупреждението(ята) за опасност | Кодове на пиктограмата(ите) и сигналната(ите) дума(и) | Код(ове) на предупреждението(ята) за опасност | Код(ове) на допълнителното(ите) предупреждение(я) за опасност | | |
| 648-091-00-1 | Extract residues (coal), naphthalene oil alk., distn. overheads;<br>Naphthalene Oil Extract Residue;<br>[The distillation from alkali-washed naphthalene oil having an approximate distillation range of 180 °C to 220 °C (356°F to 428°F). Composed primarily of naphthalene, alkylbenzenes, indene and indan.] | 292-627-3 | 90641-04-6 | Carc. 1B | H350 | GHS08<br>Dgr | H350 | | | HJM |
| 648-092-00-7 | Distillates (coal tar), naphthalene oils, methylnaphthalene fraction;<br>Methylnaphthalene Oil;<br>[A distillate from the fractional distillation of high temperature coal tar. Composed primarily of substituted two ring aromatic hydrocarbons and aromatic nitrogen bases boiling in the range of approximately 225 °C to 255 °C (437°F to 491°F).] | 309-985-4 | 101896-27-9 | Carc. 1B | H350 | GHS08<br>Dgr | H350 | | | HJM |
| 648-093-00-2 | Distillates (coal tar), naphthalene oils, indole-methylnaphthalene fraction;<br>Methylnaphthalene Oil;<br>[A distillate from the fractional distillation of high temperature coal tar. Composed primarily of indole and methylnaphthalene boiling in the range of approximately 235 °C to 255 °C (455°F to 491°F).] | 309-972-3 | 101794-91-6 | Carc. 1B | H350 | GHS08<br>Dgr | H350 | | | HJM |
| 648-094-00-8 | Distillates (coal tar), naphthalene oils, acid exts.;<br>Methylnaphthalene Oil Extract Residue;<br>[A complex combination of hydrocarbons obtained by debasing the methylnaphthalene fraction obtained by the distillation of coal tar and boiling in the range of approximately 230 °C to 255 °C (446°F to 491°F). Contains chiefly 1(2)-methylnaphthalene, naphthalene, dimethylnaphthalene and biphenyl.] | 295-309-2 | 91995-48-1 | Carc. 1B | H350 | GHS08<br>Dgr | H350 | | | HJM |

| Индекс № | Международна химична идентификация | ЕО № | CAS № | Класификация | | Етикетиране | | | Специф. пред. концентрации, М-коефициенти | Бележки |
|---|---|---|---|---|---|---|---|---|---|---|
| | | | | Код(ове) на класа (овете) и категорията(иите) на опасност | Код(ове) на предупреждението(ята) за опасност | Кодове на пиктограмата(ите) и сигналната(ите) дума(и) | Код(ове) на предупреждението(ята) за опасност | Код(ове) на допълнителното(ите) предупреждение(я) за опасност | | |
| 648-095-00-3 | Extract residues (coal), naphthalene oil alk., distn. residues;<br>Methylnaphthalene Oil Extract Residue;<br>[The residue from the distillation of alkali-washed naphthalene oil having an approximate distillation range of 220 °C to 300 °C (428°F to 572°F). Composed primarily of naphthalene, alkylnaphthalenes and aromatic nitrogen bases.] | 292-628-9 | 90641-05-7 | Carc. 1B | H350 | GHS08<br>Dgr | H350 | | | HJM |
| 648-096-00-9 | Extract oils (coal), acidic, tar-base free;<br>Methylnaphthalene Oil Extract Residue;<br>[The extract oil boiling in the range of approximately 220 °C to 265 °C (428°F to 509°F) from coal tar alkaline extract residue produced by an acidic wash such as aqueous sulfuric acid after distillation to remove tar bases. Composed primarily of alkylnaphthalenes.] | 284-901-6 | 84989-12-8 | Carc. 1B | H350 | GHS08<br>Dgr | H350 | | | HJM |
| 648-097-00-4 | Distillates (coal tar), benzole fraction, distn. residues;<br>Wash Oil;<br>[A complex combination of hydrocarbons obtained from the distillation of crude benzole (high temperature coal tar). It may be a liquid with the approximate distillation range of 150 °C to 300 °C (302°F to 572°F) or a semi-solid or solid with a melting point up to 70 °C (158°F). It is composed primarily of naphthalene and alkyl naphthalenes.] | 310-165-3 | 121620-46-0 | Carc. 1B | H350 | GHS08<br>Dgr | H350 | | | HJM |
| 648-098-00-X | Creosote oil, acenaphthene fraction;<br>Wash Oil;<br>[A complex combination of hydrocarbons produced by the distillation of coal tar and boiling in the range of approximately 240 °C to 280 °C (464°F to 536°F). Composed primarily of acenaphthene, naphthalene and alkyl naphthalene.] | 292-605-3 | 90640-84-9 | Carc. 1B | H350 | GHS08<br>Dgr | H350 | | | H |

| Индекс № | Международна химична идентификация | ЕО № | CAS № | Класификация | | Етикетиране | | | Специф. пред. концентрации, М-коефициенти | Бележки |
|---|---|---|---|---|---|---|---|---|---|---|
| | | | | Код(ове) на класа (овете) и категорията(иите) на опасност | Код(ове) на предупреждението(ята) за опасност | Кодове на пиктограмата(ите) и сигналната(ите) дума(и) | Код(ове) на предупреждението(ята) за опасност | Код(ове) на допълнителното(ите) предупреждение(я) за опасност | | |
| 648-099-00-5 | Creosote oil;<br>[A complex combination of hydrocarbons obtained by the distillation of coal tar. It consists primarily of aromatic hydrocarbons and may contain appreciable quantities of tar acids and tar bases. It distills at the approximate range of 200 °C to 325 °C (392°F to 617°F).] | 263-047-8 | 61789-28-4 | Carc. 1B | H350 | GHS08<br>Dgr | H350 | | | H |
| 648-100-00-9 | Creosote oil, high-boiling distillate;<br>Wash Oil;<br>[The high-boiling distillation fraction obtained from the high temperature carbonization of bituminous coal which is further refined to remove excess crystalline salts. It consists primarily of creosote oil with some of the normal polynuclear aromatic salts, which are components of coal tar distillates, removed. It is crystal free at approximately 5 °C (41°F).] | 274-565-9 | 70321-79-8 | Carc. 1B | H350 | GHS08<br>Dgr | H350 | | | H |
| 648-101-00-4 | Creosote;<br>[The distillate of coal tar produced by the high temperature carbonization of bituminous coal. It consists primarily of aromatic hydrocarbons, tar acids and tar bases.] | 232-287-5 | 8001-58-9 | Carc. 1B | H350 | GHS08<br>Dgr | H350 | | | H |
| 648-102-00-X | Extract residues (coal), creosote oil acid;<br>Wash Oil Extract Residue;<br>[A complex combination of hydrocarbons from the base-freed fraction from the distillation of coal tar, boiling in the range of approximately 250 °C to 280 °C (482°F to 536°F). It consists predominantly of biphenyl and isomeric diphenylnaphthalenes.] | 310-189-4 | 122384-77-4 | Carc. 1B | H350 | GHS08<br>Dgr | H350 | | | H |
| 648-103-00-5 | Anthracene oil, anthracene paste;<br>Anthracene Oil Fraction;<br>[The anthracene-rich solid obtained by the crystallization and centrifuging of anthracene oil. It is composed primarily of anthracene, carbazole and phenanthrene.] | 292-603-2 | 90640-81-6 | Carc. 1B | H350 | GHS08<br>Dgr | H350 | | | HJM |

| Индекс № | Международна химична идентификация | ЕО № | CAS № | Класификация | | Етикетиране | | | Специф. пред. концентрации, М-коефициенти | Бележки |
|---|---|---|---|---|---|---|---|---|---|---|
| | | | | Код(ове) на класа (овете) и категорията(иите) на опасност | Код(ове) на предупреждението(ята) за опасност | Кодове на пиктограмата(ите) и сигналната(ите) дума(и) | Код(ове) на предупреждението(ята) за опасност | Код(ове) на допълнителното(ите) предупреждение(я) за опасност | | |
| 648-104-00-0 | Anthracene oil, anthracene-low;<br>Anthracene Oil Fraction;<br>[The oil remaining after the removal, by a crystallization process, of an anthracene-rich solid (anthracene paste) from anthracene oil. It is composed primarily of two, three and four membered aromatic compounds.] | 292-604-8 | 90640-82-7 | Carc. 1B | H350 | GHS08<br>Dgr | H350 | | | HJM |
| 648-105-00-6 | Residues (coal tar), anthracene oil distn.;<br>Anthracene Oil Fraction;<br>[The residue from the fraction distillation of crude anthracene boiling in the approximate range of 340 °C to 400 °C (644°F to 752°F). It consists predominantly of tri- and polynuclear aromatic and heterocyclic hydrocarbons.] | 295-505-8 | 92061-92-2 | Carc. 1B | H350 | GHS08<br>Dgr | H350 | | | HJM |
| 648-106-00-1 | Anthracene oil, anthracene paste, anthracene fraction;<br>Anthracene Oil Fraction;<br>[A complex combination of hydrocarbons from the distillation of anthracene obtained by the crystallization of anthracene oil from bituminous high temperature tar and boiling in the range of 330 °C to 350 °C (626°F to 662°F). It contains chiefly anthracene, carbazole and phenanthrene.] | 295-275-9 | 91995-15-2 | Carc. 1B | H350 | GHS08<br>Dgr | H350 | | | HJM |
| 648-107-00-7 | Anthracene oil, anthracene paste, carbazole fraction;<br>Anthracene Oil Fraction;<br>[A complex combination of hydrocarbons from the distillation of anthracene obtained by crystallization of anthrancene oil from bituminous coal high temperature tar and boiling in the approximate range of 350 °C to 360 °C (662°F to 680°F). It contains chiefly anthacene, carbazole and phenanthrene.] | 295-276-4 | 91995-16-3 | Carc. 1B | H350 | GHS08<br>Dgr | H350 | | | HJM |

| Индекс № | Международна химична идентификация | ЕО № | CAS № | Класификация | | Етикетиране | | | Специф. пред. концентрации, М-коефициенти | Бележки |
|---|---|---|---|---|---|---|---|---|---|---|
| | | | | Код(ове) на класа (овете) и категорията(иите) на опасност | Код(ове) на предупреждението(ята) за опасност | Кодове на пиктограмата(ите) и сигналната(ите) дума(и) | Код(ове) на предупреждението(ята) за опасност | Код(ове) на допълнителното(ите) предупреждение(я) за опасност | | |
| 648-108-00-2 | Anthracene oil, anthracene paste, distn. lights;<br>Anthracene Oil Fraction;<br>[A complex combination of hydrocarbons from the distillation of anthracene obtained by crystallization of anthracene oil from bituminous light temperature tar and boiling in the range of approximately 290 °C to 340 °C (554°F to 644°F). It contains chiefly trinuclear aromatics and their dihydro derivatives.] | 295-278-5 | 91995-17-4 | Carc. 1B | H350 | GHS08<br>Dgr | H350 | | | HJM |
| 648-109-00-8 | Tar oils, coal, low-temp.;<br>Tar Oil, high boiling;<br>[A distillate from low-temperature coal tar. Composed primarily of hydrocarbons, phenolic compounds and aromatic nitrogen bases boiling in the range of approximately 160 °C to 340 °C (320°F to 644°F).] | 309-889-2 | 101316-87-4 | Carc. 1B | H350 | GHS08<br>Dgr | H350 | | | HJM |
| 648-110-00-3 | Extract residues (coal), low temp. coal atar alk.;<br>[The residue from low temperature coal tar oils after an alkaline wash, such as aqueous sodium hydroxide, to remove crude coal tar acids. Composed primarily of hydrocarbons and aromatic nitrogen bases.] | 310-191-5 | 122384-78-5 | Carc. 1B | H350 | GHS08<br>Dgr | H350 | | | HJM |
| 648-111-00-9 | Phenols, ammonia liquor ext.;<br>Alkaline Extract;<br>[The combination of phenols extracted, using isobutyl acetate, from the ammonia liquor condensed from the gas evolved in low-temperature (less than 700 °C (1292°F)) destructive distillation of coal. It consists predominantly of a mixture of monohydric and dihydric phenols.] | 284-881-9 | 84988-93-2 | Carc. 1B | H350 | GHS08<br>Dgr | H350 | | | HJM |

| Индекс № | Международна химична идентификация | ЕО № | CAS № | Класификация | | Етикетиране | | | Специф. пред. концентрации, М-коефициенти | Бележки |
|---|---|---|---|---|---|---|---|---|---|---|
| | | | | Код(ове) на класа (овете) и категорията(иите) на опасност | Код(ове) на предупреждението(ята) за опасност | Кодове на пиктограмата(ите) и сигналната(ите) дума(и) | Код(ове) на предупреждението(ята) за опасност | Код(ове) на допълнителното(ите) предупреждение(я) за опасност | | |
| 648-112-00-4 | Distillates (coal tar), light oils, alk. exts.;<br>Alkaline Extract;<br>[The aqueous extract from carbolic oil produced by an alkaline wash such as aqueous sodium hydroxide. Composed primarily of the alkali salts of various phenolic compounds.] | 292-610-0 | 90640-88-3 | Carc. 1B | H350 | GHS08<br>Dgr | H350 | | | HJM |
| 648-113-00-X | Extracts, coal tar oil alk.;<br>Alkaline Extract;<br>[The extract from coal tar oil produced by an alkaline wash such as aqueous sodium hydroxide. Composed primarily of the alkali salts of various phenolic compounds.] | 266-017-2 | 65996-83-0 | Carc. 1B | H350 | GHS08<br>Dgr | H350 | | | HJM |
| 648-114-00-5 | Distillates (coal tar), naphthalene oils, alk. exts.;<br>Alkaline Extract;<br>[The aqueous extract from naphthalene oil produced by an alkaline wash such as aqueous sodium hydroxid. Composed primarily of the alkali salts of various phenolic compounds.] | 292-611-6 | 90640-89-4 | Carc. 1B | H350 | GHS08<br>Dgr | H350 | | | HJM |
| 648-115-00-0 | Extract residues (coal), tar oil alk., carbonated, limed;<br>Crude Phenols;<br>[The product obtained by treatment of coal tar oil alkaline extract with $CO_2$ and CaO. Composed primarily of $CaCO_3$, $Ca(OH)_2$, $Na_2CO_3$ and other organic and inorganic impurities.] | 292-629-4 | 90641-06-8 | Carc. 1B | H350 | GHS08<br>Dgr | H350 | | | HJM |
| 648-116-00-6 | Tar acids, coal, crude;<br>Crude Phenols;<br>[The reaction product obtained by neutralizing coal tar oil alkaline extract with an acidic solution, such as aqueous sulfuric acid, or gaseous carbon dioxide, to obtain the free acids. Composed primarily of tar acids such as phenol, cresols, and xylenols.] | 266-019-3 | 65996-85-2 | Carc. 1B | H350 | GHS08<br>Dgr | H350 | | | HJM |

| Индекс № | Международна химична идентификация | ЕО № | CAS № | Класификация | | Етикетиране | | | Специф. пред. концентрации, М-коефициенти | Бележки |
|---|---|---|---|---|---|---|---|---|---|---|
| | | | | Код(ове) на класа (овете) и категорията(иите) на опасност | Код(ове) на предупреждението(ята) за опасност | Кодове на пиктограмата(ите) и сигналната(ите) дума(и) | Код(ове) на предупреждението(ята) за опасност | Код(ове) на допълнителното(ите) предупреждение(я) за опасност | | |
| 648-117-00-1 | Tar acids, brown-coal, crude;<br>Crude Phenols;<br>[An acidified alkaline extract of brown coal tar distillate. Composed primarily of phenol and phenol homologs.] | 309-888-7 | 101316-86-3 | Carc. 1B | H350 | GHS08<br>Dgr | H350 | | | HJM |
| 648-118-00-7 | Tar acids, brown-coal gasification;<br>Crude Phenols;<br>[A complex combination of organic compounds obtained from brown coal gasification. Composed primarily of $C_{6-10}$ hydroxy aromatic phenols and their homologs.] | 295-536-7 | 92062-22-1 | Carc. 1B | H350 | GHS08<br>Dgr | H350 | | | HJM |
| 648-119-00-2 | Tar acids, distn. residues;<br>Distillate Phenols;<br>[A residue from the distillation of crude phenol from coal. It consists predominantly of phenols having carbon numbers in the range of $C_8$ through $C_{10}$ with a softening point of 60 °C to 80 °C (140°F to 176°F).] | 306-251-5 | 96690-55-0 | Carc. 1B | H350 | GHS08<br>Dgr | H350 | | | HJM |
| 648-120-00-8 | Tar acids, methylphenol fraction;<br>Distillate Phenols;<br>[The fraction of tar acid rich in 3- and 4-methylphenol, recovered by distillation of low-temperature coal tar crude tar acids.] | 284-892-9 | 84989-04-8 | Carc. 1B | H350 | GHS08<br>Dgr | H350 | | | HJM |
| 648-121-00-3 | Tar acids, polyalkylphenol fraction;<br>Distillate Phenols;<br>[The fraction of tar aicds, recovered by distillation of low-temperature coal tar crude tar acids, having an approximate boiling range of 225 °C to 320 °C (437°F to 608°F). Composed primarily of polyalkylphenols.] | 284-893-4 | 84989-05-9 | Carc. 1B | H350 | GHS08<br>Dgr | H350 | | | HJM |
| 648-122-00-9 | Tar acids, xylenol fraction;<br>Distillate Phenols;<br>[The fraction of tar acids, rich in 2,4- and 2,5-dimethylphenol, recovered by distillation of low-temperature coal tar crude tar acids.] | 284-895-5 | 84989-06-0 | Carc. 1B | H350 | GHS08<br>Dgr | H350 | | | HJM |

| Индекс № | Международна химична идентификация | ЕО № | CAS № | Класификация | | Етикетиране | | | Специф. пред. концентрации, М-коефициенти | Бележки |
|---|---|---|---|---|---|---|---|---|---|---|
| | | | | Код(ове) на класа (овете) и категорията(иите) на опасност | Код(ове) на предупреждението(ята) за опасност | Кодове на пиктограмата(ите) и сигналната(ите) дума(и) | Код(ове) на предупреждението(ята) за опасност | Код(ове) на допълнителното(ите) предупреждение(я) за опасност | | |
| 648-123-00-4 | Tar acids, ethylphenol fraction;<br>Distillate Phenols;<br>[The fraction of tar acids, rich in 3- and 4-ethylphenol, recovered by distillation of low-temperature coal tar crude tar acids.] | 284-891-3 | 84989-03-7 | Carc. 1B | H350 | GHS08<br>Dgr | H350 | | | HJM |
| 648-124-00-X | Tar acids, 3,5-xylenol fraction;<br>Distillate Phenols;<br>[The fraction of tar acids, rich in 3,5-dimethylphenol, recovered by distillation of low-temperature coal tar acids.] | 284-896-0 | 84989-07-1 | Carc. 1B | H350 | GHS08<br>Dgr | H350 | | | HJM |
| 648-125-00-5 | Tar acids, residues, distillates, first-cut;<br>Distillate Phenols;<br>[The residue from the distillation in the range of 235 °C to 355 °C (481°F to 697°F) of light carbolic oil.] | 270-713-1 | 68477-23-6 | Carc. 1B | H350 | GHS08<br>Dgr | H350 | | | HJM |
| 648-126-00-0 | Tar acids, cresylic, residues;<br>Distillate Phenols;<br>[The residue from crude coal tar acids after removal of phenol, cresols, xylenols and any higher boiling phenols. A black solid with a melting point approximately 80 °C (176°F). Composed primarily of polyalkyphenols, resin gums, and inorganic salts.] | 271-418-0 | 68555-24-8 | Carc. 1B | H350 | GHS08<br>Dgr | H350 | | | HJM |
| 648-127-00-6 | Phenols, $C_{9-11}$;<br>Distillate Phenols | 293-435-2 | 91079-47-9 | Carc. 1B | H350 | GHS08<br>Dgr | H350 | | | HJM |
| 648-128-00-1 | Tar acids, cresylic;<br>Distillate Phenols;<br>[A complex combination of organic compounds obtained from brown coal and boiling in the range of approximately 200 °C to 230 °C (392°F to 446°F). It contains chiefly phenols and pyridine bases.] | 295-540-9 | 92062-26-5 | Carc. 1B | H350 | GHS08<br>Dgr | H350 | | | HJM |

| Индекс № | Международна химична идентификация | ЕО № | CAS № | Класификация | | Етикетиране | | | Специф. пред. концентрации, М-коефициенти | Бележки |
|---|---|---|---|---|---|---|---|---|---|---|
| | | | | Код(ове) на класа (овете) и категорията(иите) на опасност | Код(ове) на предупреждението(ята) за опасност | Кодове на пиктограмата(ите) и сигналната(ите) дума(и) | Код(ове) на предупреждението(ята) за опасност | Код(ове) на допълнителното(ите) предупреждение(я) за опасност | | |
| 648-129-00-7 | Tar acids, brown-coal, $C_2$-alkylphenol fraction;<br>Distillate Phenols;<br>[The distillate from the acidification of alkaline washed lignite tar distillate boiling in the range of approximately 200 °C to 230 °C (392°F to 446°F). Composed primarily of *m*- and *p*-ethylphenol as well as cresols and xylenols.] | 302-662-9 | 94114-29-1 | Carc. 1B | H350 | GHS08<br>Dgr | H350 | | | HJM |
| 648-130-00-2 | Extract oils (coal), naphthalene oils;<br>Acid Extract;<br>[The aqueous extract produced by an acidic wash of alkali-washed napthalene oil. Composed primarily of acid salts of various aromatic nitrogen bases including pyridine, quinoline and their alkyl derivatives.] | 292-623-1 | 90641-00-2 | Carc. 1B | H350 | GHS08<br>Dgr | H350 | | | HJM |
| 648-131-00-8 | Tar bases, quinoline derivs.;<br>Distillate Bases | 271-020-7 | 68513-87-1 | Carc. 1B | H350 | GHS08<br>Dgr | H350 | | | HJM |
| 648-132-00-3 | Tar bases, coal, quinoline derivs. fraction;<br>Distillate Bases | 274-560-1 | 70321-67-4 | Carc. 1B | H350 | GHS08<br>Dgr | H350 | | | HJM |
| 648-133-00-9 | Tar bases, coal, distn. residues;<br>Distillate Bases;<br>[The distillation residue remaining after the distillation of the neutralized, acid-extracted base-containing tar fractions obtained by the distillation of coal tars. It contains chiefly aniline, collidines, quinoline and quinoline derivatives and toluidines.] | 295-544-0 | 92062-29-8 | Carc. 1B | H350 | GHS08<br>Dgr | H350 | | | HJM |

| Индекс № | Международна химична идентификация | ЕО № | CAS № | Класификация | | Етикетиране | | | Специф. пред. концентрации, М-коефициенти | Бележки |
|---|---|---|---|---|---|---|---|---|---|---|
| | | | | Код(ове) на класа (овете) и категорията(иите) на опасност | Код(ове) на предупреждението(ята) за опасност | Кодове на пиктограмата(ите) и сигналната(ите) дума(и) | Код(ове) на предупреждението(ята) за опасност | Код(ове) на допълнителното(ите) предупреждение(я) за опасност | | |
| 648-134-00-4 | Hydrocarbon oils, arom., mixed with polyethylene and polypropylene, pyrolyzed, light oil fraction;<br>Heat Treatment Products;<br>[The oil obtained from the heat treatment of a polyethylene/polypropylene mixture with coal tar pitch or aromatic oils. It consists predominantly of benzene and its homologs boiling in a range of approximately 70 °C to 120 °C (158°F to 248°F).] | 309-745-9 | 100801-63-6 | Carc. 1B | H350 | GHS08<br>Dgr | H350 | | | HJM |
| 648-135-00-X | Hydrocarbon oils, arom., mixed with polyethylene, pyrolyzed, light oil fraction;<br>Heat Treatment Products;<br>[The oil obtained from the heat treatment of polyethylene with coal tar pitch or aromatic oils. It consists predominantly of benzene and its homologs boiling in a range of 70 °C to 120 °C (158°F to 248°F).] | 309-748-5 | 100801-65-8 | Carc. 1B | H350 | GHS08<br>Dgr | H350 | | | HJM |
| 648-136-00-5 | Hydrocarbon oils, arom., mixed with polystyrene, pyrolyzed, light oil fraction;<br>Heat Treatment Products;<br>[The oil obtained from the heat treatment of polystyrene with coal tar pitch or aromatic oils. It consists predominantly of benzene and its homologs boiling in a range of approximately 70 °C to 210 °C (158°F to 410°F).] | 309-749-0 | 100801-66-9 | Carc. 1B | H350 | GHS08<br>Dgr | H350 | | | HJM |
| 648-137-00-0 | Extract residues (coal), tar oil alk., naphthalene distn. residues;<br>Naphthalene Oil Extract Residue;<br>[The residue obtained from chemical oil extracted after the removal of naphthalene by distillation composed primarily of two to four membered condensed ring aromatic hydrocarbons and aromatic nitrogen bases.] | 277-567-8 | 73665-18-6 | Carc. 1B | H350 | GHS08<br>Dgr | H350 | | | HJM |

| Индекс № | Международна химична идентификация | ЕО № | CAS № | Класификация | | Етикетиране | | | Специф. пред. концентрации, М-коефициенти | Бележки |
|---|---|---|---|---|---|---|---|---|---|---|
| | | | | Код(ове) на класа (овете) и категорията(иите) на опасност | Код(ове) на предупреждението(ята) за опасност | Кодове на пиктограмата(ите) и сигналната(ите) дума(и) | Код(ове) на предупреждението(ята) за опасност | Код(ове) на допълнителното(ите) предупреждение(я) за опасност | | |
| 648-138-00-6 | Creosote oil, low-boiling distillate;<br>Wash Oil;<br>[The low-boiling distillation fraction obtained from the high temperature carbonization of bituminous coal, which is further refined to remove excess crystalline salts. It consists primarily of creosote oil with some of the normal polynuclear aromatic salts, which are components of coal tar distillate, removed. It is crystal free at approximately 38 °C (100°F).] | 274-566-4 | 70321-80-1 | Carc. 1B | H350 | GHS08<br>Dgr | H350 | | | H |
| 648-139-00-1 | Tar acids, cresylic, sodium salts, caustic solns.;<br>Alkaline Extract | 272-361-4 | 68815-21-4 | Carc. 1B | H350 | GHS08<br>Dgr | H350 | | | HJM |
| 648-140-00-7 | Extract oils (coal), tar base;<br>Acid Extract;<br>[The extract from coal tar oil alkaline extract residue produced by an acidic wash such as aqueous sulfuric acid after distillatin to remove naphthalene. Composed primarily of the acid salts of various aromatic nitrogen bases including pyridine, quinoline, and their alkyl derivatives.] | 266-020-9 | 65996-86-3 | Carc. 1B | H350 | GHS08<br>Dgr | H350 | | | HJM |
| 648-141-00-2 | Tar bases, coal, crude;<br>Crude Tar Bases;<br>[The reaction product obtained by neutralizing coal tar base extract oil with an alkaline solution, such as aqueous sodium hydroxide, to obtain the free bases. Composed primarily of such organic bases as acridine, phenanthridine, pyridine, quinoline and their alkyl derivatives.] | 266-018-8 | 65996-84-1 | Carc. 1B | H350 | GHS08<br>Dgr | H350 | | | HJM |
| 648-142-00-8 | Residues (coal), liq. solvent extn.;<br>[A cohesive powder composed of coal mineral matter and undissolved coal remaining after extraction of coal by a liquid solvent.] | 302-681-2 | 94114-46-2 | Carc. 1B | H350 | GHS08<br>Dgr | H350 | | | H M |

| Индекс № | Международна химична идентификация | ЕО № | CAS № | Класификация | | Етикетиране | | | Специф. пред. концентрации, М-коефициенти | Бележки |
|---|---|---|---|---|---|---|---|---|---|---|
| | | | | Код(ове) на класа (овете) и категорията(иите) на опасност | Код(ове) на предупреждението(ята) за опасност | Кодове на пиктограмата(ите) и сигналната(ите) дума(и) | Код(ове) на предупреждението(ята) за опасност | Код(ове) на допълнителното(ите) предупреждение(я) за опасност | | |
| 648-143-00-3 | Coal liquids, liq. solvent extn. soln.;<br>[The product obtained by filtration of coal mineral matter and undissolved coal from coal extract solution produced by digesting coal in a liquid solvent. A black, viscous, highly complex liquid combination composed primarily of aromatic and partly hydrogenated aromatic hydrocarbons, aromatic nitrogen compounds, aromatic sulfur compounds, phenolic and other aromatic oxygen compounds and their alkyl derivatives.] | 302-682-8 | 94114-47-3 | Carc. 1B | H350 | GHS08<br>Dgr | H350 | | | H M |
| 648-144-00-9 | Coal liquids, liq. solvent extn.;<br>[The substantially solvent-free product obtained by the distillation of the solvent from filtered coal extract solution produced by digesting coal in a liquid solvent. A black semi-solid, composed primarily of a complex combination of condensed-ring aromatic hydrocarbons, aromatic nitrogen compounds, aromatic sulfur compounds, phenolic compounds and other aromatic oxygen compounds, and their alkyl derivatives.] | 302-683-3 | 94114-48-4 | Carc. 1B | H350 | GHS08<br>Dgr | H350 | | | H M |
| 648-145-00-4 | Tar brown-coal;<br>[An oil distilled from brown-coal tar. Composed primarily of aliphatic, naphthenic and one- to three-ring aromatic hydrocarbons, their alkyl derivates, heteroaromatics and one- and two-ring phenols boiling in the range of approximately 150 °C to 360 °C (302°F to 680°F).] | 309-885-0 | 101316-83-0 | Carc. 1A | H350 | GHS08<br>Dgr | H350 | | | H |
| 648-146-00-X | Tar, brown-coal, low-temp.;<br>[A tar obtained from low temperature carbonization and low temperature gasification of brown coal. Composed primarily of aliphatic, naphthenic and cyclic aromatic hydrocarbons, heteroaromatic hydrocarbons and cyclic phenols.] | 309-886-6 | 101316-84-1 | Carc. 1A | H350 | GHS08<br>Dgr | H350 | | | H |

| Индекс № | Международна химична идентификация | ЕО № | CAS № | Класификация | | Етикетиране | | | Специф. пред. концентрации, М-коефициенти | Бележки |
|---|---|---|---|---|---|---|---|---|---|---|
| | | | | Код(ове) на класа (овете) и категорията(иите) на опасност | Код(ове) на предупреждението(ята) за опасност | Кодове на пиктограмата(ите) и сигналната(ите) дума(и) | Код(ове) на предупреждението(ята) за опасност | Код(ове) на допълнителното(ите) предупреждение(я) за опасност | | |
| 648-147-00-5 | Light oil (coal), coke-oven;<br>Crude benzole;<br>[The volatile organic liquid extracted from the gas evolved in the high temperature (greater than 700 °C (1292°F)) destructive distillation of coal. Composed primarily of benzene, toluene, and xylenes. May contain other minor hydrocarbon constituents.] | 266-012-5 | 65996-78-3 | Carc. 1B | H350 | GHS08<br>Dgr | H350 | | | H J |
| 648-148-00-0 | Distillates (coal), liq. solvent extn., primary;<br>[The liquid product of condensation of vapors emitted during the digestion of coal in a liquid solvent and boiling in the range of approximately 30 °C to 300 °C (86°F to 572°F). Composed primarily of partly hydrogenated condensed-ring aromatic hydrocarbons, aromatic compounds containing nitrogen, oxygen and sulfur, and their alkyl derivatives having carbon numbers predominantly in the range of $C_4$ through $C_{14}$.] | 302-688-0 | 94114-52-0 | Carc. 1B | H350 | GHS08<br>Dgr | H350 | | | H J |
| 648-149-00-6 | Distillates (coal), solvent extn., hydrocracked;<br>[Distillate obtained by hydrocracking of coal extract or solution produced by the liquid solvent extraction or supercritical gas extraction process and boiling in the range of approximately 30 °C to 300 °C (86°F to 572°F). Composed primarily of aromatic, hydrogenated aromatic and naphthenic compounds, their alkyl derivatives and alkanes with carbon numbers predominantly in the range of $C_4$ through $C_{14}$. Nitrogen, sulfur and oxygen-containing aromatic and hydrogenated aromatic compounds are also present.] | 302-689-6 | 94114-53-1 | Carc. 1B | H350 | GHS08<br>Dgr | H350 | | | H J |

| Индекс № | Международна химична идентификация | ЕО № | CAS № | Класификация | | Етикетиране | | | Специф. пред. концентрации, М-коефициенти | Бележки |
|---|---|---|---|---|---|---|---|---|---|---|
| | | | | Код(ове) на класа (овете) и категорията(иите) на опасност | Код(ове) на предупреждението(ята) за опасност | Кодове на пиктограмата(ите) и сигналната(ите) дума(и) | Код(ове) на предупреждението(ята) за опасност | Код(ове) на допълнителното(ите) предупреждение(я) за опасност | | |
| 648-150-00-1 | Naphtha (coal), solvent extn., hydrocracked; [Fraction of the distillate obtained by hydrocracking of coal extract or solution produced by the liquid solvent extraction or supercritical gas extraction processes and boiling in the range of approximately 30 °C to 180 °C (86°F to 356°F). Composed primarily of aromatic, hydrogenated aromatic and naphthenic compounds, their alkyl derivatives and alkanes with carbon numbers predominantly in the range of $C_4$ to $C_9$. Nitrogen, sulfur and oxygen-containing aromatic and hydrogenated aromatic compounds are also present.] | 302-690-1 | 94114-54-2 | Carc. 1B | H350 | GHS08<br>Dgr | H350 | | | H J |
| 648-151-00-7 | Gasoline, coal solvent extn., hydrocracked naphtha; [Motor fuel produced by the reforming of the refined naphtha fraction of the products of hydrocracking of coal extract or solution produced by the liquid solvent extraction or supercritical gas extraction processes and boiling in the range of approximately 30 °C to 180 °C (86°F to 356°F). Composed primarily of aromatic and naphthenic hydrocarbons, their alkyl derivatives and alkyl hydrocarbons having carbon numbers in the range of $C_4$ through $C_9$.] | 302-691-7 | 94114-55-3 | Carc. 1B | H350 | GHS08<br>Dgr | H350 | | | H |
| 648-152-00-2 | Distillates (coal), solvent extn., hydrocracked middle; [Distillate obtained from the hydrocracking of coal extract or solution produced by the liquid solvent extraction or supercritical gas extraction processes and boiling in the range of approximately 180 °C to 300 °C (356°F to 572°F). Composed primarily of two-ring aromatic, hydrogenated aromatic and naphthenic compounds, their alkyl derivatives and alkanes having carbon numbers predominantly in the range of $C_9$ through $C_{14}$. Nitrogen, sulfur and oxygen-containing compounds are also present.] | 302-692-2 | 94114-56-4 | Carc. 1B | H350 | GHS08<br>Dgr | H350 | | | H J |

| Индекс № | Международна химична идентификация | ЕО № | CAS № | Класификация | | Етикетиране | | | Специф. пред. концентрации, М-коефициенти | Бележки |
|---|---|---|---|---|---|---|---|---|---|---|
| | | | | Код(ове) на класа (овете) и категорията(иите) на опасност | Код(ове) на предупреждението(ята) за опасност | Кодове на пиктограмата(ите) и сигналната(ите) дума(и) | Код(ове) на предупреждението(ята) за опасност | Код(ове) на допълнителното(ите) предупреждение(я) за опасност | | |
| 648-153-00-8 | Distillates (coal), solvent extn., hydrocracked hydrogenated middle;<br>[Distillate from the hydrogenation of hydrocracked middle distillate from coal extract or solution produced by the liquid solvent extraction or supercritical gas extraction processes and boiling in the range of approximately 180 °C to 280 °C (356°F to 536°F). Composed primarily of hydrogenated two- ring carbon compounds and their alkyl derivatives having carbon numbers predominantly in the range of $C_9$ through $C_{14}$.] | 302-693-8 | 94114-57-5 | Carc. 1B | H350 | GHS08<br>Dgr | H350 | | | H J |
| 648-154-00-3 | Fuels, jet aircraft, coal solvent extn., hydrocracked hydrogenated;<br>[Jet engine fuel produced by hydrogenation of the middle distillate fraction of the products of hydrocracking of coal extract or solution produced by the liquid solvent extraction or supercritical gas extraction processes and boiling in the range of approximately 180 °C to 225 °C (356°F to 473°F). Composed primarily of hydrogenated two-ring hydrocarbons and their alkyl derivatives having carbon numbers predominantly in the range of $C_{10}$ through $C_{12}$.] | 302-694-3 | 94114-58-6 | Carc. 2 | H351 | GHS08<br>Wng | H350 | | | H |
| 648-155-00-9 | Fuels, diesel, coal solvent extn., hydrocracked hydrogenated;<br>[Diesel engine fuel produced by the hydrogenation of the middle distillate fraction of the products of hydrocracking of coal extract or solution produced by the liquid solvent extraction or supercritical gas extraction processes and boiling in the range of approximately 200 °C to 280 °C (392°F to 536°F). Composed primarily of hydrogenated two-ring hydrocarbons and their alkyl derivatives having carbon numbers predominantly in the range of $C_{11}$ through $C_{14}$.] | 302-695-9 | 94114-59-7 | Carc. 2 | H351 | GHS08<br>Wng | H350 | | | H |

| Индекс № | Международна химична идентификация | ЕО № | CAS № | Класификация | | Етикетиране | | | Специф. пред. концентрации, М-коефициенти | Бележки |
|---|---|---|---|---|---|---|---|---|---|---|
| | | | | Код(ове) на класа (овете) и категорията(иите) на опасност | Код(ове) на предупреждението(ята) за опасност | Кодове на пиктограмата(ите) и сигналната(ите) дума(и) | Код(ове) на предупреждението(ята) за опасност | Код(ове) на допълнителното(ите) предупреждение(я) за опасност | | |
| 648-156-00-4 | Light oil (coal), semi-coking process;<br>Fresh oil;<br>[The volatile organic liquid condensed from the gas evolved in the low temperature (less than 700 °C (1292°F) destructive distillation of coal. Composed primarily of $C_{6-10}$ hydrocarbons.] | 292-635-7 | 90641-11-5 | Carc. 1B | H350 | GHS08<br>Dgr | H350 | | | H J |
| 649-001-00-3 | Extracts (petroleum), light naphthenic distillate solvent | 265-102-1 | 64742-03-6 | Carc. 1B | H350 | GHS08<br>Dgr | H350 | | | H |
| 649-002-00-9 | Extracts (petroleum), heavy paraffinic distillate solvent | 265-103-7 | 64742-04-7 | Carc. 1B | H350 | GHS08<br>Dgr | H350 | | | H |
| 649-003-00-4 | Extracts (petroleum), light paraffinic distillate solvent | 265-104-2 | 64742-05-8 | Carc. 1B | H350 | GHS08<br>Dgr | H350 | | | H |
| 649-004-00-X | Extracts (petroleum), heavy naphthenic distillate solvent | 265-111-0 | 64742-11-6 | Carc. 1B | H350 | GHS08<br>Dgr | H350 | | | H |
| 649-005-00-5 | Extracts (petroleum), light vacuum gas oil solvent | 295-341-7 | 91995-78-7 | Carc. 1B | H350 | GHS08<br>Dgr | H350 | | | H |
| 649-006-00-0 | hydrocarbons $C_{26-55}$, arom-rich | 307-753-7 | 97722-04-8 | Carc. 1B | H350 | GHS08<br>Dgr | H350 | | | H |
| 649-007-00-6 | fatty acids, tall-oil, reaction products with iminodiethanol and boric acid | 400-160-5 | — | Skin Irrit. 2<br>Aquatic Chronic 2 | H315<br>H411 | GHS07<br>GHS09<br>Wng | H315<br>H411 | | | |
| 649-008-00-1 | Residues (petroleum), atm. tower;<br>Heavy Fuel oil;<br>[A complex residuum from the atmospheric distillation of crude oil. It consists of hydrocarbons having carbon numbers predominantly greater than $C_{20}$ and boiling above approximately 350 °C (662°F). This stream is likely to contain 5 wt. % or more of 4- to 6-membered condensed ring aromatic hydrocarbons.] | 265-045-2 | 64741-45-3 | Carc. 1B | H350 | GHS08<br>Dgr | H350 | | | H |

| Индекс № | Международна химична идентификация | ЕО № | CAS № | Класификация | | Етикетиране | | | Специф. пред. концентрации, М-коефициенти | Бележки |
|---|---|---|---|---|---|---|---|---|---|---|
| | | | | Код(ове) на класа (овете) и категорията(иите) на опасност | Код(ове) на предупреждението(ята) за опасност | Кодове на пиктограмата(ите) и сигналната(ите) дума(и) | Код(ове) на предупреждението(ята) за опасност | Код(ове) на допълнителното(ите) предупреждение(я) за опасност | | |
| 649-009-00-7 | Gas oils (petroleum), heavy vacuum;<br>Heavy Fuel oil;<br>[A complex combination of hydrocarbons produced by the vacuum distillation of the residuum from atmospheric distillation of crude oil. It consists of hydrocarbons having carbon numbers predominantly in the range of $C_{20}$ through $C_{50}$ and boiling in the range of approximately 350 °C to 600 °C (662°F to 1112°F). This stream is likely to contain 5 wt. % or more of 4-to 6-membered condensed ring aromatic hydrocarbons.] | 265-058-3 | 64741-57-7 | Carc. 1B | H350 | GHS08<br>Dgr | H350 | | | H |
| 649-010-00-2 | Distillates (petroleum), heavy catalytic cracked;<br>Heavy Fuel oil;<br>[A complex combination of hydrocarbons produced by the distillation of products from a catalytic cracking process. It consists of hydrocarbons having carbon numbers predominantly in the range of $C_{15}$ through $C_{35}$ and boiling in the range of approximately 260 °C to 500 °C (500°F to 932°F). This stream is likely to contain 5 wt. % or more of 4- to 6-membered condensed ring aromatic hydrocarbons.] | 265-063-0 | 64741-61-3 | Carc. 1B | H350 | GHS08<br>Dgr | H350 | | | H |
| 649-011-00-8 | Clarified oils (petroleum), catalytic cracked;<br>Heavy Fuel oil;<br>[A complex combination of hydrocarbons produced as the residual fraction from distillation of the products from a catalytic cracking process. It consists of hydrocarbons having carbon numbers predominantly greater than $C_{20}$ and boiling above approximately 350 °C (662°F). This stream is likely to contain 5 wt. % or more of 4- to 6-membered condensed ring aromatic hydrocarbons.] | 265-064-6 | 64741-62-4 | Carc. 1B | H350 | GHS08<br>Dgr | H350 | | | H |

| Индекс № | Международна химична идентификация | ЕО № | CAS № | Класификация | | Етикетиране | | | Специф. пред. концентрации, М-коефициенти | Бележки |
|---|---|---|---|---|---|---|---|---|---|---|
| | | | | Код(ове) на класа (овете) и категорията(иите) на опасност | Код(ове) на предупреждението(ята) за опасност | Кодове на пиктограмата(ите) и сигналната(ите) дума(и) | Код(ове) на предупреждението(ята) за опасност | Код(ове) на допълнителното(ите) предупреждение(я) за опасност | | |
| 649-012-00-3 | Residues (petroleum), hydrocracked;<br>Heavy Fuel oil;<br>[A complex combination of hydrocarbons produced as the residual fraction from distillation of the products of a hydrocracking process. It consists of hydrocarbons having carbon numbers predominantly greater than $C_{20}$ and boiling above approximately 350 °C (662°F).] | 265-076-1 | 64741-75-9 | Carc. 1B | H350 | GHS08<br>Dgr | H350 | | | H |
| 649-013-00-9 | Residues (petroleum), thermal cracked;<br>Heavy Fuel oil;<br>[A complex combination of hydrocarbons produced as the residual fraction from distillation of the product from a thermal cracking process. It consists predominantly of unsaturated hydrocarbons having carbon numbers predominantly greater than $C_{20}$ and boiling above approximately 350 °C (662°F). This stream is likely to contain 5 wt. % or more of 4- to 6-membered condensed ring aromatic hydrocarbons.] | 265-081-9 | 64741-80-6 | Carc. 1B | H350 | GHS08<br>Dgr | H350 | | | H |
| 649-014-00-4 | Distillates (petroleum), heavy thermal cracked;<br>Heavy Fuel oil;<br>[A complex combination of hydrocarbons from the distillation of the products from a thermal cracking process. It consists predominantly of unsaturated hydrocarbons having carbon numbers predominantly in the range of $C_{15}$ through $C_{36}$ and boiling in the range of approximately 260 °C to 480 °C (500°F to 896°F). This stream is likely to contain 5 wt. % or more of 4- to 6-membered condensed ring aromatic hydrocarbons.] | 265-082-4 | 64741-81-7 | Carc. 1B | H350 | GHS08<br>Dgr | H350 | | | H |

| Индекс № | Международна химична идентификация | ЕО № | CAS № | Класификация | | Етикетиране | | | Специф. пред. концентрации, М-коефициенти | Бележки |
|---|---|---|---|---|---|---|---|---|---|---|
| | | | | Код(ове) на класа (овете) и категорията(иите) на опасност | Код(ове) на предупреждението(ята) за опасност | Кодове на пиктограмата(ите) и сигналната(ите) дума(и) | Код(ове) на предупреждението(ята) за опасност | Код(ове) на допълнителното(ите) предупреждение(я) за опасност | | |
| 649-015-00-X | Gas oils (petroleum), hydrotreated vacuum;<br>Heavy Fuel oil;<br>[A complex combination of hydrocarbons obtained by treating a petroleum fraction with hydrogen in the presence of a catalyst. It consists of hydrocarbons having carbon numbers predominantly in the range of $C_{13}$ through $C_{50}$ and boiling in the range of approximately 230 °C to 600 °C (446°F to 1112°F). This stream is likely to contain 5 wt.% or more of 4- to 6-membered condensed ring aromatic hydrocarbons.] | 265-162-9 | 64742-59-2 | Carc. 1B | H350 | GHS08<br>Dgr | H350 | | | H |
| 649-016-00-5 | Residues (petroleum), hydrodesulfurized atmospheric tower;<br>Heavy Fuel oil;<br>[A complex combination of hydrocarbons obtained by treating an atmospheric tower residuum with hydrogen in the presence of a catalyst under conditions primarily to remove organic sulfur compounds. It consists of hydrocarbons having carbon numbers predominantly greater than $C_{20}$ and boiling above approximately 350 °C (662°F). This stream is likely to contain 5 wt. % or more of 4- to 6-membered condensed ring aromatic hydrocarbons.] | 265-181-2 | 64742-78-5 | Carc. 1B | H350 | GHS08<br>Dgr | H350 | | | H |
| 649-017-00-0 | Gas oils (petroleum), hydrodesulfurized heavy vacuum;<br>Heavy Fuel oil;<br>[A complex combination of hydrocarbons obtained from a catalytic hydrodesulfurization process. It consists of hydrocarbons having carbon numbers predominantly in the range of $C_{20}$ through $C_{50}$ and boiling in the range of approximately 350 °C to 600 °C (662°F to 1112 °C). This stream is likely to contain 5 wt. % or more of 4- to 6-membered condensed ring aromatic hydrocarbons.] | 265-189-6 | 64742-86-5 | Carc. 1B | H350 | GHS08<br>Dgr | H350 | | | H |

| Индекс № | Международна химична идентификация | ЕО № | CAS № | Класификация | | Етикетиране | | | Специф. пред. концентрации, М-коефициенти | Бележки |
|---|---|---|---|---|---|---|---|---|---|---|
| | | | | Код(ове) на класа (овете) и категорията(иите) на опасност | Код(ове) на предупреждението(ята) за опасност | Кодове на пиктограмата(ите) и сигналната(ите) дума(и) | Код(ове) на предупреждението(ята) за опасност | Код(ове) на допълнителното(ите) предупреждение(я) за опасност | | |
| 649-018-00-6 | Residues (petroleum), steam-cracked;<br>Heavy Fuel oil;<br>[A complex combination of hydrocarbons obtained as the residual fraction from the distillation of the products of a steam cracking process (including steam cracking to produce ethylene). It consists predominantly of unsaturated hydrocarbons having carbon numbers predominantly greater than $C_{14}$ and boiling above approximately 260 °C (500°F). This stream is likely to contain 5 wt. % or more of 4- to 6-membered condensed ring aromatic hydrocarbons.] | 265-193-8 | 64742-90-1 | Carc. 1B | H350 | GHS08<br>Dgr | H350 | | | H |
| 649-019-00-1 | Residues (petroleum), atmospheric;<br>Heavy Fuel oil;<br>[A complex residuum from atmospheric distillation of crude oil. It consists of hydrocarbons having carbon numbers predominantly greater than $C_{11}$ and boiling above approximately 200 °C (392°F). This stream is likely to contain 5 wt. % or more of 4-to 6-membered condensed ring aromatic hydrocarbons.] | 269-777-3 | 68333-22-2 | Carc. 1B | H350 | GHS08<br>Dgr | H350 | | | H |
| 649-020-00-7 | Clarified oils (petroleum), hydrodesulfurized catalytic cracked;<br>Heavy Fuel oil;<br>[A complex combination of hydrocarbons obtained by treating catalytic cracked clarified oil with hydrogen to convert organic sulfur to hydrogen sulfide which is removed. It consists of hydrocarbons having carbon numbers predominantly greater than $C_{20}$ and boiling above approximately 350 °C (662°F). This stream is likely to contain 5 wt. % or more of 4-to 6-membered condensed ring aromatic hydrocarbons.] | 269-782-0 | 68333-26-6 | Carc. 1B | H350 | GHS08<br>Dgr | H350 | | | H |

| Индекс № | Международна химична идентификация | ЕО № | CAS № | Класификация | | Етикетиране | | | Специф. пред. концентрации, М-коефициенти | Бележки |
|---|---|---|---|---|---|---|---|---|---|---|
| | | | | Код(ове) на класа (овете) и категорията(иите) на опасност | Код(ове) на предупреждението(ята) за опасност | Кодове на пиктограмата(ите) и сигналната(ите) дума(и) | Код(ове) на предупреждението(ята) за опасност | Код(ове) на допълнителното(ите) предупреждение(я) за опасност | | |
| 649-021-00-2 | Distillates (petroleum), hydrodesulfurized intermediate catalytic cracked;<br>Heavy Fuel oil;<br>[A complex combination of hydrocarbons obtained by treating intermediate catalytic cracked distillates with hydrogen to convert organic sulfur to hydrogen sulfide which is removed. It consists of hydrocarbons having carbon numbers predominantly in the range of $C_{11}$ through $C_{30}$ and boiling in the range of approximately 205 °C to 450 °C (401°F to 842°F). It contains a relatively large proportion of tricyclic aromatic hydrocarbons.] | 269-783-6 | 68333-27-7 | Carc. 1B | H350 | GHS08<br>Dgr | H350 | | | H |
| 649-022-00-8 | Distillates (petroleum), hydrodesulfurized heavy catalytic cracked;<br>Heavy Fuel oil;<br>[A complex combination of hydrocarbons obtained by treatment of heavy catalytic cracked distillates with hydrogen to convert organic sulfur to hydrogen sulfide which is removed. It consists of hydrocarbons having carbon numbers predominantly in the range of $C_{15}$ through $C_{35}$ and boiling in the range of approximately 260 °C to 500 °C (500°F to 932°F). This stream is likely to contain 5 wt. % or more of 4- to 6-membered condensed ring aromatic hydrocarbons.] | 269-784-1 | 68333-28-8 | Carc. 1B | H350 | GHS08<br>Dgr | H350 | | | H |
| 649-023-00-3 | Fuel oil, residues-straight-run gas oils, high-sulfur;<br>Heavy Fuel oil | 270-674-0 | 68476-32-4 | Carc. 1B | H350 | GHS08<br>Dgr | H350 | | | H |
| 649-024-00-9 | Fuel oil, residual;<br>Heavy Fuel oil;<br>[The liquid product from various refinery streams, usually residues. The composition is complex and varies with the source of the crude oil.] | 270-675-6 | 68476-33-5 | Carc. 1B | H350 | GHS08<br>Dgr | H350 | | | H |

| Индекс № | Международна химична идентификация | ЕО № | CAS № | Класификация | | Етикетиране | | | Специф. пред. концентрации, М-коефициенти | Бележки |
|---|---|---|---|---|---|---|---|---|---|---|
| | | | | Код(ове) на класа (овете) и категорията(иите) на опасност | Код(ове) на предупреждението(ята) за опасност | Кодове на пиктограмата(ите) и сигналната(ите) дума(и) | Код(ове) на предупреждението(ята) за опасност | Код(ове) на допълнителното(ите) предупреждение(я) за опасност | | |
| 649-025-00-4 | Residues (petroleum), catalytic reformer fractionator residue distn.;<br>Heavy Fuel oil;<br>[A complex residuum from the distillation of catalytic reformer fractionator residue. It boils approximately above 399 °C (750°F).] | 270-792-2 | 68478-13-7 | Carc. 1B | H350 | GHS08<br>Dgr | H350 | | | H |
| 649-026-00-X | Residues (petroleum), heavy coker gas oil and vacuum gas oil;<br>Heavy Fuel oil;<br>[A complex combination of hydrocarbons produced as the residual fraction from the distillation of heavy coker gas oil and vacuum gas oil. It predominantly consists of hydrocarbons having carbon numbers predominantly greater than $C_{13}$ and boiling above approximately 230 °C (446°F).] | 270-796-4 | 68478-17-1 | Carc. 1B | H350 | GHS08<br>Dgr | H350 | | | H |
| 649-027-00-5 | Residues (petroleum), heavy coker and light vacuum;<br>Heavy Fuel oil;<br>[A complex combination of hydrocarbons produced as the residual fraction from the distillation of heavy coker gas oil and light vacuum gas oil. It consists predominantly of hydrocarbons having carbon numbers predominantly greater than $C_{13}$ and boiling above approximately 230 °C (446°F).] | 270-983-0 | 68512-61-8 | Carc. 1B | H350 | GHS08<br>Dgr | H350 | | | H |
| 649-028-00-0 | Residues (petroleum), light vacuum;<br>Heavy Fuel oil;<br>[A complex residuum from the vacuum distillation of the residuum from the atmospheric distillation of crude oil. It consists of hydrocarbons having carbon numbers predominantly greater than $C_{13}$ and boiling above approximately 230 °C (446°F).] | 270-984-6 | 68512-62-9 | Carc. 1B | H350 | GHS08<br>Dgr | H350 | | | H |

| Индекс № | Международна химична идентификация | ЕО № | CAS № | Класификация | | Етикетиране | | | Специф. пред. концентрации, М-коефициенти | Бележки |
|---|---|---|---|---|---|---|---|---|---|---|
| | | | | Код(ове) на класа (овете) и категорията(иите) на опасност | Код(ове) на предупреждението(ята) за опасност | Кодове на пиктограмата(ите) и сигналната(ите) дума(и) | Код(ове) на предупреждението(ята) за опасност | Код(ове) на допълнителното(ите) предупреждение(я) за опасност | | |
| 649-029-00-6 | Residues (petroleum), steam-cracked light;<br>Heavy Fuel oil;<br>[A complex residuum from the distillation of the products from a steam-cracking process. It consists predominantly of aromatic and unsaturated hydrocarbons having carbon numbers greater than $C_7$ and boiling in the range of approximately 101 °C to 555 °C (214°F to 1030°F).] | 271-013-9 | 68513-69-9 | Carc. 1B | H350 | GHS08<br>Dgr | H350 | | | H |
| 649-030-00-1 | Fuel oil, No 6;<br>Heavy Fuel oil;<br>[A distillate oil having a minimum viscosity of 900 SUS at 37.7 °C (100°F) to a maximum of 9000 SUS at 37.7 °C (100°F).] | 271-384-7 | 68553-00-4 | Carc. 1B | H350 | GHS08<br>Dgr | H350 | | | H |
| 649-031-00-7 | Residues (petroleum), topping plant, low-sulfur;<br>Heavy Fuel oil;<br>[A low-sulfur complex combination of hydrocarbons produced as the residual fraction from the topping plant distillation of crude oil. It is the residuum after the straight-run gasoline cut, kerosene cut and gas oil cut have been removed.] | 271-763-7 | 68607-30-7 | Carc. 1B | H350 | GHS08<br>Dgr | H350 | | | H |
| 649-032-00-2 | Gas oils (petroleum), heavy atmospheric;<br>Heavy Fuel oil;<br>[A complex combination of hydrocarbons obtained by the distillation of crude oil. It consists of hydrocarbons having carbon numbers predominantly in the range of $C_7$ through $C_{35}$ and boiling in the range of approximately 121 °C to 510 °C (250°F to 950°F).] | 272-184-2 | 68783-08-4 | Carc. 1B | H350 | GHS08<br>Dgr | H350 | | | H |

| Индекс № | Международна химична идентификация | ЕО № | CAS № | Класификация | | Етикетиране | | | Специф. пред. концентрации, М-коефициенти | Бележки |
|---|---|---|---|---|---|---|---|---|---|---|
| | | | | Код(ове) на класа (овете) и категорията(иите) на опасност | Код(ове) на предупреждението(ята) за опасност | Кодове на пиктограмата(ите) и сигналната(ите) дума(и) | Код(ове) на предупреждението(ята) за опасност | Код(ове) на допълнителното(ите) предупреждение(я) за опасност | | |
| 649-033-00-8 | Residues (petroleum), coker scrubber, Condensed-ring-arom.-contg.;<br>Heavy Fuel oil;<br>[A very complex combination of hydrocarbons produced as the residual fraction from the distillation of vaccum residuum and the products from a thermal cracking process. It consists predominantly of hydrocarbons having carbon numbers predominantly greater than $C_{20}$ and boiling above approximately 350 °C (662°F). This stream is likely to contain 5 wt.% or more of 4- to 6-membered condensed rind aromatic hydrocarbons.] | 272-187-9 | 68783-13-1 | Carc. 1B | H350 | GHS08<br>Dgr | H350 | | | H |
| 649-034-00-3 | Distillates (petroleum), petroleum residues vacuum;<br>Heavy Fuel oil;<br>[A complex combination of hydrocarbons produced by the vacuum distillation of the residuum from the atmospheric distillation of crude oil.] | 273-263-4 | 68955-27-1 | Carc. 1B | H350 | GHS08<br>Dgr | H350 | | | H |
| 649-035-00-9 | Residues (petroleum), steam-cracked, resinous;<br>Heavy Fuel oil;<br>[A complex residuum from the distillation of steam-cracked petroleum residues.] | 273-272-3 | 68955-36-2 | Carc. 1B | H350 | GHS08<br>Dgr | H350 | | | H |
| 649-036-00-4 | Distillates (petroleum), intermediate vacuum;<br>Heavy Fuel oil;<br>[A complex combination of hydrocarbons produced by the vacuum, distillation of the residuum from atmospheric distillation of crude oil. It consists of hydrocarbons having carbon numbers predominantly in the range of $C_{14}$ through $C_{42}$ and boiling in the range of approximately 250 °C to 545 °C (482°F to 1013°F). This stream is likely to contain 5 wt. % or more of 4- to 6-membered condensed ring aromatic hydrocarbons.] | 274-683-0 | 70592-76-6 | Carc. 1B | H350 | GHS08<br>Dgr | H350 | | | H |

| Индекс № | Международна химична идентификация | ЕО № | CAS № | Класификация | | Етикетиране | | | Специф. пред. концентрации, М-коефициенти | Бележки |
|---|---|---|---|---|---|---|---|---|---|---|
| | | | | Код(ове) на класа (овете) и категорията(иите) на опасност | Код(ове) на предупреждението(ята) за опасност | Кодове на пиктограмата(ите) и сигналната(ите) дума(и) | Код(ове) на предупреждението(ята) за опасност | Код(ове) на допълнителното(ите) предупреждение(я) за опасност | | |
| 649-037-00-X | Distillates (petroleum), light vacuum;<br>Heavy Fuel oil;<br>[A complex combination of hydrocarbons produced by the vacuum distillation of the residuum from atmospheric distillation of crude oil. It consists of hydrocarbons having carbon numbers predominantly in the range of $C_{11}$ through $C_{35}$ and boiling in the range of approximately 250 °C to 545 °C (482°F to 1013°F).] | 274-684-6 | 70592-77-7 | Carc. 1B | H350 | GHS08<br>Dgr | H350 | | | H |
| 649-038-00-5 | Distillates (petroleum), vacuum;<br>Heavy Fuel oil;<br>[A complex combination of hydrocarbons produced by the vacuum distillation of the residuum from atmospheric distillation of crude oil. It consists of hydrocarbons having numbers predominantly in the range of $C_{15}$ through $C_{50}$ and boiling in the range of approximately 270 °C to 600 °C (518°F to 1112°F). This stream is likely to contain 5 wt.% or more of 4- to 6-membered condensed ring aromatic hydrocarbons.] | 274-685-1 | 70592-78-8 | Carc. 1B | H350 | GHS08<br>Dgr | H350 | | | H |
| 649-039-00-0 | Gas oils (petroleum), hydrodesulfurized coker heavy vacuum;<br>Heavy Fuel oil;<br>[A complex combination of hydrocarbons obtained by hydrodesulfurization of heavy coker distillate stocks, It consists predominantly of hydrocarbons having carbon numbers predominantly in the range $C_{18}$ to $C_{44}$ and boiling in the range of approximately 304 °C to 548 °C (579°F to 1018°F). Likely to contain 5 % or more of 4- to 6-membered condensed ring aromatic hydrocarbons.] | 285-555-9 | 85117-03-9 | Carc. 1B | H350 | GHS08<br>Dgr | H350 | | | H |

| Индекс № | Международна химична идентификация | ЕО № | CAS № | Класификация | | Етикетиране | | | Специф. пред. концентрации, М-коефициенти | Бележки |
|---|---|---|---|---|---|---|---|---|---|---|
| | | | | Код(ове) на класа (овете) и категорията(иите) на опасност | Код(ове) на предупреждението(ята) за опасност | Кодове на пиктограмата(ите) и сигналната(ите) дума(и) | Код(ове) на предупреждението(ята) за опасност | Код(ове) на допълнителното(ите) предупреждение(я) за опасност | | |
| 649-040-00-6 | Residues (petroleum), steam-cracked, distillates;<br>Heavy Fuel oil;<br>[A complex combination of hydrocarbons obtained during the production of refined petroleum tar by the distillation of steam cracked tar. It consists predominantly of aromatic and other hydrocarbons and organic sulfur compounds.] | 292-657-7 | 90669-75-3 | Carc. 1B | H350 | GHS08<br>Dgr | H350 | | | H |
| 649-041-00-1 | Residues (petroleum), vacuum, light;<br>Heavy Fuel oil;<br>[A complex residuum from the vacuum distillation of the residuum from atmospheric distillation of crude oil. It consists predominantly of hydrocarbons having carbon numbers predominantly greater than $C_{24}$ and boiling above approximately 390 °C (734°F).] | 292-658-2 | 90669-76-4 | Carc. 1B | H350 | GHS08<br>Dgr | H350 | | | H |
| 649-042-00-7 | Fuel oil, heavy, high-sulfur;<br>Heavy Fuel oil;<br>[A complex combination of hydrocarbons obtained by the distillation of crude petroleum. It consists predominantly of aliphatic, aromatic and cycloaliphatic hydrocarbons having carbon numbers predominantly higher than $C_{25}$ and boiling above approximately 400 °C (752°F).] | 295-396-7 | 92045-14-2 | Carc. 1B | H350 | GHS08<br>Dgr | H350 | | | H |
| 649-043-00-2 | Residues (petroleum), catalytic cracking;<br>Heavy Fuel oil;<br>[A complex combination of hydrocarbons produced as the residual fraction from the distillation of the products from a catalytic cracking process. It consists predominantly of hydrocarbons having carbon numbers predominantly greater than $C_{11}$ and boiling above approximately 200 °C (392°F).] | 295-511-0 | 92061-97-7 | Carc. 1B | H350 | GHS08<br>Dgr | H350 | | | H |

| Индекс № | Международна химична идентификация | ЕО № | CAS № | Класификация | | Етикетиране | | | Специф. пред. концентрации, М-коефициенти | Бележки |
|---|---|---|---|---|---|---|---|---|---|---|
| | | | | Код(ове) на класа (овете) и категорията(иите) на опасност | Код(ове) на предупреждението(ята) за опасност | Кодове на пиктограмата(ите) и сигналната(ите) дума(и) | Код(ове) на предупреждението(ята) за опасност | Код(ове) на допълнителното(ите) предупреждение(я) за опасност | | |
| 649-044-00-8 | Distillates (petroleum), intermediate catalytic cracked, thermally degraded;<br>Heavy Fuel oil;<br>[A complex combination of hydrocarbons produced by the distillation of products from a catalytic cracking process which has been used as a heat transfer fluid. It consists predominantly of hydrocarbons boiling in the range of approximately 220 °C to 450 °C (428°F to 842°F). This stream is likely to contain organic sulfur compounds.] | 295-990-6 | 92201-59-7 | Carc. 1B | H350 | GHS08<br>Dgr | H350 | | | H |
| 649-045-00-3 | Residual oils (petroleum);<br>Heavy Fuel oil;<br>[A complex combination of hydrocarbons, sulfur compounds and metal-containing organic compounds obtained as the residue from refinery fractionation cracking processes. It produces a finished oil with a viscosity above 2cSt. at 100 °C.] | 298-754-0 | 93821-66-0 | Carc. 1B | H350 | GHS08<br>Dgr | H350 | | | H |
| 649-046-00-9 | Residues, steam cracked, thermally treated;<br>Heavy Fuel oil;<br>[A complex combination of hydrocarbons obtained by the treatment and distillation of raw steam-cracked naphtha. It consists predominantly of unsaturated hydrocarbons boiling in the range above approximately 180 °C (356°F).] | 308-733-0 | 98219-64-8 | Carc. 1B | H350 | GHS08<br>Dgr | H350 | | | H |
| 649-047-00-4 | Distillates (petroleum), hydrodesulfurized full-range middle;<br>Heavy Fuel oil;<br>[A complex combination of hydrocarbons obtained by treating a petroleum stock with hydrogen. It consists predominantly of hydrocarbons having carbon numbers predominantly in the range of $C_9$ through $C_{25}$ and boiling in the range of approximately 150 °C to 400 °C (302°F to 752°F).] | 309-863-0 | 101316-57-8 | Carc. 1B | H350 | GHS08<br>Dgr | H350 | | | H |

| Индекс № | Международна химична идентификация | ЕО № | CAS № | Класификация | | Етикетиране | | | Специф. пред. концентрации, М-коефициенти | Бележки |
|---|---|---|---|---|---|---|---|---|---|---|
| | | | | Код(ове) на класа (овете) и категорията(иите) на опасност | Код(ове) на предупреждението(ята) за опасност | Кодове на пиктограмата(ите) и сигналната(ите) дума(и) | Код(ове) на предупреждението(ята) за опасност | Код(ове) на допълнителното(ите) предупреждение(я) за опасност | | |
| 649-048-00-X | Residues (petroleum), catalytic reformer fractionator;<br>Heavy Fuel oil;<br>[A complex combination of hydrocarbons produced as the residual fraction from distillation of the product from a catalytic reforming process. It consists of predominantly aromatic hydrocarbons having carbon numbers predominantly in the range of $C_{10}$ through $C_{25}$ and boiling in the range of approximately 160 °C to 400 °C (320°F to 725°F). This stream is likely to contain 5 wt. % or more of 4- or 6-membered condensed ring aromatic hydrocarbons.] | 265-069-3 | 64741-67-9 | Carc. 1B | H350 | GHS08<br>Dgr | H350 | | | H |
| 649-049-00-5 | Petroleum;<br>Crude oil;<br>[A complex combination of hydrocarbons, It consists predominantly of aliphatic, alicyclic and aromatic hydrocarbons. It may also contain small amounts of nitrogen, oxygen and sulfur compounds. This category encompasses light, medium, and heavy petroleums, as well as the oils extended from tar sands. Hydrocarbonaceous materials requiring major chemical changes for their recovery or conversion to petroleum refinery feedstocks such as crude shale oils; upgraded shale oils and liquid coal fuels are not included in this definition.] | 232-298-5 | 8002-05-9 | Carc. 1B | H350 | GHS08<br>Dgr | H350 | | | H |
| 649-050-00-0 | Distillates (petroleum), light paraffinic;<br>Unrefined or mildly refined baseoil;<br>[A complex combination of hydrocarbons produced by vacuum distillation of the residuum from atmospheric distillation of crude oil. It consists of hydrocarbons having carbon numbers predominantly in the range of $C_{15}$ through $C_{30}$ and produces a finished oil with a viscosity of less than 100 SUS at 100°F (19cSt at 40 °C). It contains a relatively large proportion of saturated aliphatic hydrocarbons normally present in this distillation range of crude oil.] | 265-051-5 | 64741-50-0 | Carc. 1A | H350 | GHS08<br>Dgr | H350 | | | H |

| Индекс № | Международна химична идентификация | ЕО № | CAS № | Класификация | | Етикетиране | | | Специф. пред. концентрации, М-коефициенти | Бележки |
|---|---|---|---|---|---|---|---|---|---|---|
| | | | | Код(ове) на класа (овете) и категорията(иите) на опасност | Код(ове) на предупреждението(ята) за опасност | Кодове на пиктограмата(ите) и сигналната(ите) дума(и) | Код(ове) на предупреждението(ята) за опасност | Код(ове) на допълнителното(ите) предупреждение(я) за опасност | | |
| 649-051-00-6 | Distillates (petroleum), heavy paraffinic; Unrefined or mildly refined baseoil; [A complex combination of hydrocarbons produced by vacuum distillation of the residuum from atmospheric distillation of crude oil. It consists of hydrocarbons having carbon numbers predominantly in the range of $C_{20}$ through $C_{50}$ and produces a finished oil with a viscosity of at least 100 SUS at 100°F (19cSt at 40 °C). It contains a relatively large proportion of saturated aliphatic hydrocarbons.] | 265-052-0 | 64741-51-1 | Carc. 1A | H350 | GHS08 Dgr | H350 | | | H |
| 649-052-00-1 | Distillates (petroleum), light naphthenic; Unrefined or mildly refined baseoil; [A complex combination of hydrocarbons produced by vacuum distillation of the residuum from atmospheric distillation of crude oil. It consists of hydrocarbons having carbon numbers predominantly in the range of $C_{15}$ through $C_{30}$ and produces a finished oil with a viscosity of less than 100 SUS at 100°F (19cSt at 40 °C). It contains relatively few normal paraffins.] | 265-053-6 | 64741-52-2 | Carc. 1A | H350 | GHS08 Dgr | H350 | | | H |
| 649-053-00-7 | Distillates (petroleum), heavy naphthenic; Unrefined or mildly refined baseoil; [A complex combination of hydrocarbons produced by vacuum distillation of the residuum from atmospheric distillation of crude oil. It consists of hydrocarbons having carbon numbers predominantly in the range of $C_{20}$ through $C_{50}$ and produces a finished oil with a viscosity of at least 100 SUS at 100°F (19cSt at 40 °C). It contains relatively few normal paraffins.] | 265-054-1 | 64741-53-3 | Carc. 1A | H350 | GHS08 Dgr | H350 | | | H |

| Индекс № | Международна химична идентификация | ЕО № | CAS № | Класификация | | Етикетиране | | | Специф. пред. концентрации, М-коефициенти | Бележки |
|---|---|---|---|---|---|---|---|---|---|---|
| | | | | Код(ове) на класа (овете) и категорията(иите) на опасност | Код(ове) на предупреждението(ята) за опасност | Кодове на пиктограмата(ите) и сигналната(ите) дума(и) | Код(ове) на предупреждението(ята) за опасност | Код(ове) на допълнителното(ите) предупреждение(я) за опасност | | |
| 649-054-00-2 | Distillates (petroleum), acid-treated heavy naphthenic;<br>Unrefined or mildly refined baseoil;<br>[A complex combination of hydrocarbons obtained as a raffinate from a sulfuric acid treating process. It consists of hydrocarbons having carbon numbers predominantly in the range of $C_{20}$ through $C_{50}$ and produces a finished oil with a viscosity of at least 100 SUS at 100°F (19cSt at 40 °C). It contains relatively few normal paraffins.] | 265-117-3 | 64742-18-3 | Carc. 1A | H350 | GHS08<br>Dgr | H350 | | | H |
| 649-055-00-8 | Distillates (petroleum), acid-treated light naphthenic;<br>Unrefined or mildly refined baseoil;<br>[A complex combination of hydrocarbons obtained as a raffinate from a sulfuric acid treating process. It consists of hydrocarbons having carbon numbers predominantly in the range of $C_{15}$ through $C_{30}$ and produces a finished oil with a viscosity of less than 100 SUS at 100°F (19cSt at 40 °C). It contains relatively few normal paraffins.] | 265-118-9 | 64742-19-4 | Carc. 1A | H350 | GHS08<br>Dgr | H350 | | | H |
| 649-056-00-3 | Distillates (petroleum), acid-treated heavy paraffinic;<br>Unrefined or mildly refined baseoil;<br>[A complex combination of hydrocarbons obtained as a raffinate from a sulfuric acid process. It consists predominantly of saturated hydrocarbons having carbon numbers predominantly in the range of $C_{20}$ through $C_{50}$ and produces a finished oil having a viscosity of a least 100 SUS at 100°F (19cSt at 40 °C).] | 265-119-4 | 64742-20-7 | Carc. 1A | H350 | GHS08<br>Dgr | H350 | | | H |

| Индекс № | Международна химична идентификация | ЕО № | CAS № | Класификация | | Етикетиране | | | Специф. пред. концентрации, М-коефициенти | Бележки |
|---|---|---|---|---|---|---|---|---|---|---|
| | | | | Код(ове) на класа (овете) и категорията(иите) на опасност | Код(ове) на предупреждението(ята) за опасност | Кодове на пиктограмата(ите) и сигналната(ите) дума(и) | Код(ове) на предупреждението(ята) за опасност | Код(ове) на допълнителното(ите) предупреждение(я) за опасност | | |
| 649-057-00-9 | Distillates (petroleum), acid-treated light paraffinic;<br>Unrefined or mildly refined baseoil;<br>[A complex combination of hydrocarbons obtained as a raffinate from a sulfuric acid treating process. It consists predominantly of saturated hydrocarbons having carbon numbers predominantly in the range of $C_{15}$ through $C_{30}$ and produces a finished oil having a viscosity of less than 100 SUS at 100°F (19cSt at 40 °C).] | 265-121-5 | 64742-21-8 | Carc. 1A | H350 | GHS08<br>Dgr | H350 | | | H |
| 649-058-00-4 | Distillates (petroleum), chemically neutralized heavy paraffinic;<br>Unrefined or mildly refined baseoil;<br>[A complex combination of hydrocarbons obtained from a treating process to remove acidic materials. It consists predominantly of hydrocarbons having carbon numbers predominantly in the range of $C_{20}$ through $C_{50}$ and produces a finished oil with a viscosity of at least 100 SUS at 100°F (19cSt at 40 °C). It contains a relatively large proportion of aliphatic hydrocarbons.] | 265-127-8 | 64742-27-4 | Carc. 1A | H350 | GHS08<br>Dgr | H350 | | | H |
| 649-059-00-X | Distillates (petroleum), chemically neutralized light paraffinic;<br>Unrefined or mildly refined baseoil;<br>[A complex combination of hydrocarbons produced by a treating process to remove acidic materials. It consists of hydrocarbons having carbon numbers predominantly in the range of $C_{15}$ through $C_{30}$ and produces a finished oil with a viscosity less than 100 SUS at 100°F (19cSt at 40 °C).] | 265-128-3 | 64742-28-5 | Carc. 1A | H350 | GHS08<br>Dgr | H350 | | | H |

| Индекс № | Международна химична идентификация | ЕО № | CAS № | Класификация | | Етикетиране | | | Специф. пред. концентрации, М-коефициенти | Бележки |
|---|---|---|---|---|---|---|---|---|---|---|
| | | | | Код(ове) на класа (овете) и категорията(иите) на опасност | Код(ове) на предупреждението(ята) за опасност | Кодове на пиктограмата(ите) и сигналната(ите) дума(и) | Код(ове) на предупреждението(ята) за опасност | Код(ове) на допълнителното(ите) предупреждение(я) за опасност | | |
| 649-060-00-5 | Distillates (petroleum), chemically neutralized heavy naphthenic;<br>Unrefined or mildly refined baseoil;<br>[A complex combination of hydrocarbons produced by a treating process to remove acidic materials. It consists of hydrocarbons having carbon numbers predominantly in the range of $C_{20}$ through $C_{50}$ and produces a finished oil with a viscosity of at least 100 SUS at 100°F (19cSt at 40 °C). It contains relatively few normal paraffins.] | 265-135-1 | 64742-34-3 | Carc. 1A | H350 | GHS08<br>Dgr | H350 | | | H |
| 649-061-00-0 | Distillates (petroleum), chemically neutralized light naphthenic;<br>Unrefined or mildly refined baseoil;<br>[A complex combination of hydrocarbons produced by a treating process to remove acidic materials. It consists of hydrocarbons having carbon numbers predominantly in the range of $C_{15}$ through $C_{30}$ and produces a finished oil with a viscosity of less than 100 SUS a 100°F (19cSt at 40 °C). It contains relatively few normal paraffins.] | 265-136-7 | 64742-35-4 | Carc. 1A | H350 | GHS08<br>Dgr | H350 | | | H |
| 649-062-00-6 | Gases (petroleum), catalytic cracked naphtha depropanizer overhead, $C_3$-rich acid-free;<br>Petroleum gas;<br>[A complex combination of hydrocarbons obtained from fractionation of catalytic cracked hydrocarbons and treated to remove acidic impurities. It consists of hydrocarbons having carbon numbers in the range of $C_2$ through $C_4$, predominantly $C_3$.] | 270-755-0 | 68477-73-6 | Flam. Gas 1<br>Press. Gas<br>Carc. 1A<br>Muta. 1B | H220<br>H350<br>H340 | GHS02<br>GHS04<br>GHS08<br>Dgr | H220<br>H350<br>H340 | | | H K U |
| 649-063-00-1 | Gases (petroleum), catalytic cracker;<br>Petroleum gas;<br>[A complex combination of hydrocarbons produced by the distillation of the products from a catalytic cracking process. It consists predominantly of aliphatic hydrocarbons having carbon numbers predominantly in the range of $C_1$ through $C_6$.] | 270-756-6 | 68477-74-7 | Flam. Gas 1<br>Press. Gas<br>Carc. 1A<br>Muta. 1B | H220<br>H350<br>H340 | GHS02<br>GHS04<br>GHS08<br>Dgr | H220<br>H350<br>H340 | | | H K U |

| Индекс № | Международна химична идентификация | ЕО № | CAS № | Класификация | | Етикетиране | | | Специф. пред. концентрации, М-коефициенти | Бележки |
|---|---|---|---|---|---|---|---|---|---|---|
| | | | | Код(ове) на класа (овете) и категорията(иите) на опасност | Код(ове) на предупреждението(ята) за опасност | Кодове на пиктограмата(ите) и сигналната(ите) дума(и) | Код(ове) на предупреждението(ята) за опасност | Код(ове) на допълнителното(ите) предупреждение(я) за опасност | | |
| 649-064-00-7 | Gases (petroleum), catalytic cracker, $C_{1-5}$-rich;<br>Petroleum gas;<br>[A complex combination of hydrocarbons produced by the distillation of products from a catalytic cracking process. It consists of aliphatic hydrocarbons having carbon numbers in the range of $C_1$ through $C_6$, predominantly $C_1$ through $C_5$.] | 270-757-1 | 68477-75-8 | Flam. Gas 1<br>Press. Gas<br>Carc. 1A<br>Muta. 1B | H220<br>H350<br>H340 | GHS02<br>GHS04<br>GHS08<br>Dgr | H220<br>H350<br>H340 | | | H K U |
| 649-065-00-2 | Gases (petroleum), catalytic polymd. naphtha stabilizer overhead, $C_{2-4}$-rich;<br>Petroleum gas;<br>[A complex combination of hydrocarbons obtained from the fractionation stabilization of catalytic polymerized naphtha. It consists of aliphatic hydrocarbons having carbon numbers in the range of $C_2$ through $C_6$, predominantly $C_2$ through $C_4$.] | 270-758-7 | 68477-76-9 | Flam. Gas 1<br>Press. Gas<br>Carc. 1A<br>Muta. 1B | H220<br>H350<br>H340 | GHS02<br>GHS04<br>GHS08<br>Dgr | H220<br>H350<br>H340 | | | H K U |
| 649-066-00-8 | Gases (petroleum), catalytic reformer, $C_{1-4}$-rich;<br>Petroleum gas;<br>[A complex combination of hydrocarbons produced by distillation of products from a catalytic reforming process. It consists of hydrocarbons having carbon numbers in the range of $C_1$ through $C_6$, predominantly $C_1$ through $C_4$.] | 270-760-8 | 68477-79-2 | Flam. Gas 1<br>Press. Gas<br>Carc. 1A<br>Muta. 1B | H220<br>H350<br>H340 | GHS02<br>GHS04<br>GHS08<br>Dgr | H220<br>H350<br>H340 | | | H K U |
| 649-067-00-3 | Gases (petroleum), $C_{3-5}$ olefinic-paraffinic alkylation feed;<br>Petroleum gas;<br>[A complex combination of olefinic and paraffinic hydrocarbons having carbon numbers in the range of $C_3$ through $C_5$ which are used as alkylation feed. Ambient temperatures normally exceed the critical temperature of these combinations.] | 270-765-5 | 68477-83-8 | Flam. Gas 1<br>Press. Gas<br>Carc. 1A<br>Muta. 1B | H220<br>H350<br>H340 | GHS02<br>GHS04<br>GHS08<br>Dgr | H220<br>H350<br>H340 | | | H K U |

| Индекс № | Международна химична идентификация | ЕО № | CAS № | Класификация | | Етикетиране | | | Специф. пред. концентрации, М-коефициенти | Бележки |
|---|---|---|---|---|---|---|---|---|---|---|
| | | | | Код(ове) на класа (овете) и категорията(иите) на опасност | Код(ове) на предупреждението(ята) за опасност | Кодове на пиктограмата(ите) и сигналната(ите) дума(и) | Код(ове) на предупреждението(ята) за опасност | Код(ове) на допълнителното(ите) предупреждение(я) за опасност | | |
| 649-068-00-9 | Gases (petroleum), $C_4$-rich;<br>Petroleum gas;<br>[A complex combination of hydrocarbons produced by distillation of products from a catalytic fractionation process. It consists of aliphatic hydrocarbons having carbon numbers in the range of $C_3$ through $C_5$, predominantly $C_4$.] | 270-767-6 | 68477-85-0 | Flam. Gas 1<br>Press. Gas<br>Carc. 1A<br>Muta. 1B | H220<br>H350<br>H340 | GHS02<br>GHS04<br>GHS08<br>Dgr | H220<br>H350<br>H340 | | | H K U |
| 649-069-00-4 | Gases (petroleum), deethanizer overheads;<br>Petroleum gas;<br>[A complex combination of hydrocarbons produced from distillation of the gas and gasoline fractions from the catalytic cracking process. It contains predominantly ethane and ethylene.] | 270-768-1 | 68477-86-1 | Flam. Gas 1<br>Press. Gas<br>Carc. 1A<br>Muta. 1B | H220<br>H350<br>H340 | GHS02<br>GHS04<br>GHS08<br>Dgr | H220<br>H350<br>H340 | | | H K U |
| 649-070-00-X | Gases (petroleum), deisobutanizer tower overheads;<br>Petroleum gas;<br>[A complex combination of hydrocarbons produced by the atmospheric distillation of a butane-butylene stream. It consists of aliphatic hydrocarbons having carbon numbers predominantly in the range of $C_3$ through $C_4$.] | 270-769-7 | 68477-87-2 | Flam. Gas 1<br>Press. Gas<br>Carc. 1A<br>Muta. 1B | H220<br>H350<br>H340 | GHS02<br>GHS04<br>GHS08<br>Dgr | H220<br>H350<br>H340 | | | H K U |
| 649-071-00-5 | Gases (petroleum), depropanizer dry, propene-rich;<br>Petroleum gas;<br>[A complex combination of hydrocarbons produced by the distillation of products from the gas and gasoline fractions of a catalytic cracking process. It consists predominantly of propylene with some ethane and propane.] | 270-772-3 | 68477-90-7 | Flam. Gas 1<br>Press. Gas<br>Carc. 1A<br>Muta. 1B | H220<br>H350<br>H340 | GHS02<br>GHS04<br>GHS08<br>Dgr | H220<br>H350<br>H340 | | | H K U |

| Индекс № | Международна химична идентификация | ЕО № | CAS № | Класификация | | Етикетиране | | | Специф. пред. концентрации, М-коефициенти | Бележки |
|---|---|---|---|---|---|---|---|---|---|---|
| | | | | Код(ове) на класа (овете) и категорията(иите) на опасност | Код(ове) на предупреждението(ята) за опасност | Кодове на пиктограмата(ите) и сигналната(ите) дума(и) | Код(ове) на предупреждението(ята) за опасност | Код(ове) на допълнителното(ите) предупреждение(я) за опасност | | |
| 649-072-00-0 | Gases (petroleum), depropanizer overheads;<br>Petroleum gas;<br>[A complex combination of hydrocarbons produced by distillation of products from the gas and gasoline fractions of a catalytic cracking process. It consists of aliphatic hydrocarbons having carbon numbers predominantly in the range of $C_2$ through $C_4$.] | 270-773-9 | 68477-91-8 | Flam. Gas 1<br>Press. Gas<br>Carc. 1A<br>Muta. 1B | H220<br>H350<br>H340 | GHS02<br>GHS04<br>GHS08<br>Dgr | H220<br>H350<br>H340 | | | H K U |
| 649-073-00-6 | Gases (petroleum), gas recovery plant depropanizer overheads;<br>Petroleum gas;<br>[A complex combination of hydrocarbons obtained by fractionation of miscellaneous hydrocarbon streams. It consists predominantly of hydrocarbons having carbon numbers in the range of $C_1$ through $C_4$, predominantly propane.] | 270-777-0 | 68477-94-1 | Flam. Gas 1<br>Press. Gas<br>Carc. 1A<br>Muta. 1B | H220<br>H350<br>H340 | GHS02<br>GHS04<br>GHS08<br>Dgr | H220<br>H350<br>H340 | | | H K U |
| 649-074-00-1 | Gases (petroleum), Girbatol unit feed;<br>Petroleum gas;<br>[A complex combination of hydrocarbons that is used as the feed into the Girbatol unit to remove hydrogen sulfide. It consists of aliphatic hydrocarbons having carbon numbers predominantly in the range of $C_2$ through $C_4$.] | 270-778-6 | 68477-95-2 | Flam. Gas 1<br>Press. Gas<br>Carc. 1A<br>Muta. 1B | H220<br>H350<br>H340 | GHS02<br>GHS04<br>GHS08<br>Dgr | H220<br>H350<br>H340 | | | H K U |
| 649-075-00-7 | Gases (petroleum), isomerized naphtha fractionator, $C_4$-rich, hydrogen sulfide-free;<br>Petroleum gas | 270-782-8 | 68477-99-6 | Flam. Gas 1<br>Press. Gas<br>Carc. 1A<br>Muta. 1B | H220<br>H350<br>H340 | GHS02<br>GHS04<br>GHS08<br>Dgr | H220<br>H350<br>H340 | | | H K U |

| Индекс № | Международна химична идентификация | ЕО № | CAS № | Класификация | | Етикетиране | | | Специф. пред. концентрации, М-коефициенти | Бележки |
|---|---|---|---|---|---|---|---|---|---|---|
| | | | | Код(ове) на класа (овете) и категорията(иите) на опасност | Код(ове) на предупреждението(ята) за опасност | Кодове на пиктограмата(ите) и сигналната(ите) дума(и) | Код(ове) на предупреждението(ята) за опасност | Код(ове) на допълнителното(ите) предупреждение(я) за опасност | | |
| 649-076-00-2 | Tail gas (petroleum), catalytic cracked clarified oil and thermal cracked vacuum residue fractionation reflux drum;<br>Petroleum gas;<br>[A complex combination of hydrocarbons obtained from fractionation of catalytic cracked clarified oil and thermal cracked vacuum residue. It consists predominantly of hydrocarbons having carbon numbers predominantly in the range of $C_1$ through $C_6$.] | 270-802-5 | 68478-21-7 | Flam. Gas 1<br>Press. Gas<br>Carc. 1A<br>Muta. 1B | H220<br>H350<br>H340 | GHS02<br>GHS04<br>GHS08<br>Dgr | H220<br>H350<br>H340 | | | H K U |
| 649-077-00-8 | Tail gas (petroleum), catalytic cracked naphtha stabilization absorber;<br>Petroleum gas;<br>[A complex combination of hydrocarbons obtained from the stabilization of catalytic cracked naphtha. It consists predominantly of hydrocarbons having carbon numbers predominantly in the range of $C_1$ through $C_6$.] | 270-803-0 | 68478-22-8 | Flam. Gas 1<br>Press. Gas<br>Carc. 1A<br>Muta. 1B | H220<br>H350<br>H340 | GHS02<br>GHS04<br>GHS08<br>Dgr | H220<br>H350<br>H340 | | | H K U |
| 649-078-00-3 | Tail gas (petroleum), catalytic cracker, catalytic reformer and hydrodesulfurizer combined fractionater;<br>Petroleum gas;<br>[A complex combination of hydrocarbons obtained from the fractionation of products from catalytic cracking, catalytic reforming and hydrodesulfurizing processes treated to remove acidic impurities. It consists predominantly of hydrocarbons having cabon numbers predominantly in the range of $C_1$ through $C_5$.] | 270-804-6 | 68478-24-0 | Flam. Gas 1<br>Press. Gas<br>Carc. 1A<br>Muta. 1B | H220<br>H350<br>H340 | GHS02<br>GHS04<br>GHS08<br>Dgr | H220<br>H350<br>H340 | | | H K U |
| 649-079-00-9 | Tail gas (petroleum), catalytic reformed naphtha fractionation stabilizer;<br>Petroleum gas;<br>[A complex combination of hydrocarbons obtained from the fractionation stabilization of catalytic reformed naphtha. It consists predominantly of hydrocarbons having carbon numbers predominantly in the range of $C_1$ through $C_4$.] | 270-806-7 | 68478-26-2 | Flam. Gas 1<br>Press. Gas<br>Carc. 1A<br>Muta. 1B | H220<br>H350<br>H340 | GHS02<br>GHS04<br>GHS08<br>Dgr | H220<br>H350<br>H340 | | | H K U |

| Индекс № | Международна химична идентификация | ЕО № | CAS № | Класификация | | Етикетиране | | | Специф. пред. концентрации, М-коефициенти | Бележки |
|---|---|---|---|---|---|---|---|---|---|---|
| | | | | Код(ове) на класа (овете) и категорията(иите) на опасност | Код(ове) на предупреждението(ята) за опасност | Кодове на пиктограмата(ите) и сигналната(ите) дума(и) | Код(ове) на предупреждението(ята) за опасност | Код(ове) на допълнителното(ите) предупреждение(я) за опасност | | |
| 649-080-00-4 | Tail gas (petroleum), saturate gas plant mixed stream, $C_4$-rich;<br>Petroleum gas;<br>[A complex combination of hydrocarbons obtained from the fractionation stabilization of straight-run naphtha, distillation tail gas and catalytic reformed naphtha stabilizer tail gas. It consists of hydrocarbons having carbon numbers in the range of $C_3$ through $C_6$, predominantly butane and isobutane.] | 270-813-5 | 68478-32-0 | Flam. Gas 1<br>Press. Gas<br>Carc. 1A<br>Muta. 1B | H220<br>H350<br>H340 | GHS02<br>GHS04<br>GHS08<br>Dgr | H220<br>H350<br>H340 | | | H K U |
| 649-081-00-X | Tail gas (petroleum), saturate gas recovery plant, $C_{1-2}$-rich;<br>Petroleum gas;<br>[A complex combination of hydrocarbons obtained from fractionation of distillate tail gas, straight-run naphtha, catalytic reformed naphtha stabilizer tail gas. It consists predominantly of hydrocarbons having carbon numbers in the range of $C_1$through $C_5$, predominantly methane and ethane.] | 270-814-0 | 68478-33-1 | Flam. Gas 1<br>Press. Gas<br>Carc. 1A<br>Muta. 1B | H220<br>H350<br>H340 | GHS02<br>GHS04<br>GHS08<br>Dgr | H220<br>H350<br>H340 | | | H K U |
| 649-082-00-5 | Tail gas (petroleum), vacuum residues thermal cracker;<br>Petroleum gas;<br>[A complex combination of hydrocarbons obtained from the thermal cracking of vacuum residues. It consists of hydrocarbons having carbon numbers predominantly in the range of $C_1$ through $C_5$.] | 270-815-6 | 68478-34-2 | Flam. Gas 1<br>Press. Gas<br>Carc. 1A<br>Muta. 1B | H220<br>H350<br>H340 | GHS02<br>GHS04<br>GHS08<br>Dgr | H220<br>H350<br>H340 | | | H K U |
| 649-083-00-0 | Hydrocarbons, $C_{3-4}$-rich, petroleum distillate;<br>Petroleum gas;<br>[A complex combination of hydrocarbons produced by distillation and condensation of crude oil. It consists of hydrocarbons having carbon numbers in the range of $C_3$ through $C_5$, predominantly $C_3$ through $C_4$.] | 270-990-9 | 68512-91-4 | Flam. Gas 1<br>Press. Gas<br>Carc. 1A<br>Muta. 1B | H220<br>H350<br>H340 | GHS02<br>GHS04<br>GHS08<br>Dgr | H220<br>H350<br>H340 | | | H K U |

| Индекс № | Международна химична идентификация | ЕО № | CAS № | Класификация | | Етикетиране | | | Специф. пред. концентрации, М-коефициенти | Бележки |
|---|---|---|---|---|---|---|---|---|---|---|
| | | | | Код(ове) на класа (овете) и категорията(иите) на опасност | Код(ове) на предупреждението(ята) за опасност | Кодове на пиктограмата(ите) и сигналната(ите) дума(и) | Код(ове) на предупреждението(ята) за опасност | Код(ове) на допълнителното(ите) предупреждение(я) за опасност | | |
| 649-084-00-6 | Gases (petroleum), full-range straight-run naphtha dehexanizer off;<br>petroleum gas;<br>[A complex combination of hydrocarbons obtained by the fractionation of the full-range straight-run naphtha. It consists of hydrocarbons having carbon numbers predominantly in the range of $C_2$ through $C_6$.] | 271-000-8 | 68513-15-5 | Flam. Gas 1<br>Press. Gas<br>Carc. 1A<br>Muta. 1B | H220<br>H350<br>H340 | GHS02<br>GHS04<br>GHS08<br>Dgr | H220<br>H350<br>H340 | | | H K U |
| 649-085-00-1 | Gases (petroleum), hydrocracking depropanizer off, hydrocarbon-rich;<br>Petroleum gas;<br>[A complex combination of hydrocarbon produced by the distillation of products from a hydrocracking process. It consists predominantly of hydrocarbons having carbon numbers predominantly in the range of $C_1$ through $C_4$. It may also contain small amounts of hydrogen and hydrogen sulfide.] | 271-001-3 | 68513-16-6 | Flam. Gas 1<br>Press. Gas<br>Carc. 1A<br>Muta. 1B | H220<br>H350<br>H340 | GHS02<br>GHS04<br>GHS08<br>Dgr | H220<br>H350<br>H340 | | | H K U |
| 649-086-00-7 | Gases (petroleum), light straight-run naphtha stabilizer off;<br>Petroleum gas;<br>[A complex combination of hydrocarbons obtained by the stabilization of light straight-run naphtha. It consists of saturated aliphatic hydrocarbons having carbon numbers predominantly in the range of $C_2$ through $C_6$.] | 271-002-9 | 68513-17-7 | Flam. Gas 1<br>Press. Gas<br>Carc. 1A<br>Muta. 1B | H220<br>H350<br>H340 | GHS02<br>GHS04<br>GHS08<br>Dgr | H220<br>H350<br>H340 | | | H K U |
| 649-087-00-2 | Residues (petroleum), alkylation splitter, $C_4$-rich;<br>Petroleum gas;<br>[A complex residuum from the distillation of streams various refinery operations. It consists of hydrocarbons having carbon numbers in the range of $C_4$ through $C_5$, predominantly butane and boiling in the range of approximately - 11.7 °C to 27.8 °C (11°F to 82°F).] | 271-010-2 | 68513-66-6 | Flam. Gas 1<br>Press. Gas<br>Carc. 1A<br>Muta. 1B | H220<br>H350<br>H340 | GHS02<br>GHS04<br>GHS08<br>Dgr | H220<br>H350<br>H340 | | | H K U |

| Индекс № | Международна химична идентификация | ЕО № | CAS № | Класификация | | Етикетиране | | | Специф. пред. концентрации, М-коефициенти | Бележки |
|---|---|---|---|---|---|---|---|---|---|---|
| | | | | Код(ове) на класа (овете) и категорията(иите) на опасност | Код(ове) на предупреждението(ята) за опасност | Кодове на пиктограмата(ите) и сигналната(ите) дума(и) | Код(ове) на предупреждението(ята) за опасност | Код(ове) на допълнителното(ите) предупреждение(я) за опасност | | |
| 649-088-00-8 | Hydrocarbons, $C_{1-4}$;<br>Petroleum gas;<br>[A complex combination of hydrocarbons provided by thermal cracking and absorber operations and by distillation of crude oil. It consists of hydrocarbons having carbon numbers predominantly in the range of $C_1$ through $C_4$ and boiling in the range of approximately minus 164 °C to minus 0.5 °C (-263°F to 31°F).] | 271-032-2 | 68514-31-8 | Flam. Gas 1<br>Press. Gas<br>Carc. 1A<br>Muta. 1B | H220<br>H350<br>H340 | GHS02<br>GHS04<br>GHS08<br>Dgr | H220<br>H350<br>H340 | | | H K U |
| 649-089-00-3 | Hydrocarbons, $C_{1-4}$, sweetened;<br>Petroleum gas;<br>[A complex combination of hydrocarbons obtained by subjecting hydrocarbon gases to a sweetening process to convert mercaptans or to remove acidic impurities. It consists of hydrocarbons having carbon numbers predominantly in the range of $C_1$ through $C_4$ and boiling in the range of approximately - 164 °C to - 0.5 °C (-263°F to 31°F).] | 271-038-5 | 68514-36-3 | Flam. Gas 1<br>Press. Gas<br>Carc. 1A<br>Muta. 1B | H220<br>H350<br>H340 | GHS02<br>GHS04<br>GHS08<br>Dgr | H220<br>H350<br>H340 | | | H K U |
| 649-090-00-9 | Hydrocarbons, $C_{1-3}$;<br>Petroleum gas;<br>[A complex combination of hydrocarbons having carbon numbers predominantly in the range of $C_1$ through $C_3$ and boiling in the range of approximately minus 164 °C to minus 42 °C (-263°F to - 44°F).] | 271-259-7 | 68527-16-2 | Flam. Gas 1<br>Press. Gas<br>Carc. 1A<br>Muta. 1B | H220<br>H350<br>H340 | GHS02<br>GHS04<br>GHS08<br>Dgr | H220<br>H350<br>H340 | | | H K U |
| 649-091-00-4 | Hydrocarbons, $C_{1-4}$, debutanizer fraction;<br>Petroleum gas | 271-261-8 | 68527-19-5 | Flam. Gas 1<br>Press. Gas<br>Carc. 1A<br>Muta. 1B | H220<br>H350<br>H340 | GHS02<br>GHS04<br>GHS08<br>Dgr | H220<br>H350<br>H340 | | | H K U |
| 649-092-00-X | Gases (petroleum), $C_{1-5}$, wet;<br>Petroleum gas;<br>[A complex combination of hydrocarbons produced by the distillation of crude oil and/or the cracking of tower gas oil. It consists of hydrocarbons having carbon numbers predominantly in the range of $C_1$ through $C_5$.] | 271-624-0 | 68602-83-5 | Flam. Gas 1<br>Press. Gas<br>Carc. 1A<br>Muta. 1B | H220<br>H350<br>H340 | GHS02<br>GHS04<br>GHS08<br>Dgr | H220<br>H350<br>H340 | | | H K U |

| Индекс № | Международна химична идентификация | ЕО № | CAS № | Класификация | | Етикетиране | | | Специф. пред. концентрации, М-коефициенти | Бележки |
|---|---|---|---|---|---|---|---|---|---|---|
| | | | | Код(ове) на класа (овете) и категорията(иите) на опасност | Код(ове) на предупреждението(ята) за опасност | Кодове на пиктограмата(ите) и сигналната(ите) дума(и) | Код(ове) на предупреждението(ята) за опасност | Код(ове) на допълнителното(ите) предупреждение(я) за опасност | | |
| 649-093-00-5 | Hydrocarbons, $C_{2-4}$;<br>Petroleum gas | 271-734-9 | 68606-25-7 | Flam. Gas 1<br>Press. Gas<br>Carc. 1A<br>Muta. 1B | H220<br>H350<br>H340 | GHS02<br>GHS04<br>GHS08<br>Dgr | H220<br>H350<br>H340 | | | H K U |
| 649-094-00-0 | Hydrocarbons, $C_3$;<br>Petroleum gas | 271-735-4 | 68606-26-8 | Flam. Gas 1<br>Press. Gas<br>Carc. 1A<br>Muta. 1B | H220<br>H350<br>H340 | GHS02<br>GHS04<br>GHS08<br>Dgr | H220<br>H350<br>H340 | | | H K U |
| 649-095-00-6 | Gases (petroleum), alkylation feed;<br>Petroleum gas;<br>[A complex combination of hydrocarbons produced by the catalytic cracking of gas oil. It consists of hydrocarbons having carbon numbers predominantly in the range of $C_3$ through $C_4$.] | 271-737-5 | 68606-27-9 | Flam. Gas 1<br>Press. Gas<br>Carc. 1A<br>Muta. 1B | H220<br>H350<br>H340 | GHS02<br>GHS04<br>GHS08<br>Dgr | H220<br>H350<br>H340 | | | H K U |
| 649-096-00-1 | Gases (petroleum), depropanizer bottoms fractionation off;<br>Petroleum gas;<br>[A complex combination of hydrocarbons obtained from the fractionation of depropanizer bottoms. It consists predominantly of butane, isobutane and butadiene.] | 271-742-2 | 68606-34-8 | Flam. Gas 1<br>Press. Gas<br>Carc. 1A<br>Muta. 1B | H220<br>H350<br>H340 | GHS02<br>GHS04<br>GHS08<br>Dgr | H220<br>H350<br>H340 | | | H K U |
| 649-097-00-7 | Gases (petroleum), refinery blend;<br>Petroleum gas;<br>[A complex combination obtained from various processes. It consists of hydrogen, hydrogen sulfide and hydrocarbons having carbon numbers predominantly in the range of $C_1$ through $C_5$.] | 272-183-7 | 68783-07-3 | Flam. Gas 1<br>Press. Gas<br>Carc. 1A<br>Muta. 1B | H220<br>H350<br>H340 | GHS02<br>GHS04<br>GHS08<br>Dgr | H220<br>H350<br>H340 | | | H K U |

| Индекс № | Международна химична идентификация | ЕО № | CAS № | Класификация | | Етикетиране | | | Специф. пред. концентрации, М-коефициенти | Бележки |
|---|---|---|---|---|---|---|---|---|---|---|
| | | | | Код(ове) на класа (овете) и категорията(иите) на опасност | Код(ове) на предупреждението(ята) за опасност | Кодове на пиктограмата(ите) и сигналната(ите) дума(и) | Код(ове) на предупреждението(ята) за опасност | Код(ове) на допълнителното(ите) предупреждение(я) за опасност | | |
| 649-098-00-2 | Gases (petroleum), catalytic cracking;<br>Petroleum gas;<br>[A complex combination of hydrocarbons produced by the distillation of the products from a catalytic cracking process. It consists predominantly of hydrocarbons having carbon numbers predominantly in the range of $C_3$ through $C_5$.] | 272-203-4 | 68783-64-2 | Flam. Gas 1<br>Press. Gas<br>Carc. 1A<br>Muta. 1B | H220<br>H350<br>H340 | GHS02<br>GHS04<br>GHS08<br>Dgr | H220<br>H350<br>H340 | | | H K U |
| 649-099-00-8 | Gases (petroleum), $C_{2-4}$, sweetened;<br>Petroleum gas;<br>[A complex combination of hydrocarbons obtained by subjecting a petroleum distillate to a sweetening process to convert mercaptans or to remove acidic impurities. It consists predominantly of saturated and unsaturated hydrocarbons having carbon numbers predominantly in the range of $C_2$ through $C_4$ and boiling in the range of approximately - 51 °C to - 34 °C (-60°F to - 30°F).] | 272-205-5 | 68783-65-3 | Flam. Gas 1<br>Press. Gas<br>Carc. 1A<br>Muta. 1B | H220<br>H350<br>H340 | GHS02<br>GHS04<br>GHS08<br>Dgr | H220<br>H350<br>H340 | | | H K U |
| 649-100-00-1 | Gases (petroleum), crude oil fractionation off;<br>Petroleum gas;<br>[A complex combination of hydrocarbons produced by the fractionation of crude oil. It consists of saturated aliphatic hydrocarbons having carbon numbers predominantly in the range of $C_1$ through $C_5$.] | 272-871-7 | 68918-99-0 | Flam. Gas 1<br>Press. Gas<br>Carc. 1A<br>Muta. 1B | H220<br>H350<br>H340 | GHS02<br>GHS04<br>GHS08<br>Dgr | H220<br>H350<br>H340 | | | H K U |
| 649-101-00-7 | Gases (petroleum), dehexanizer off;<br>Petroleum gas;<br>[A complex combination of hydrocarbons obtained by the fractionation of combined naphtha streams. It consists of saturated aliphatic hydrocarbons having carbon numbers predominantly in the range of $C_1$ through $C_5$.] | 272-872-2 | 68919-00-6 | Flam. Gas 1<br>Press. Gas<br>Carc. 1A<br>Muta. 1B | H220<br>H350<br>H340 | GHS02<br>GHS04<br>GHS08<br>Dgr | H220<br>H350<br>H340 | | | H K U |

| Индекс № | Международна химична идентификация | ЕО № | CAS № | Класификация | | Етикетиране | | | Специф. пред. концентрации, М-коефициенти | Бележки |
|---|---|---|---|---|---|---|---|---|---|---|
| | | | | Код(ове) на класа (овете) и категорията(иите) на опасност | Код(ове) на предупреждението(ята) за опасност | Кодове на пиктограмата(ите) и сигналната(ите) дума(и) | Код(ове) на предупреждението(ята) за опасност | Код(ове) на допълнителното(ите) предупреждение(я) за опасност | | |
| 649-102-00-2 | Gases (petroleum), light straight run gasoline fractionation stabilizer off;<br>Petroleum gas;<br>[A complex combination of hydrocarbons obtained by the fractionation of light straight-run gasoline. It consists of saturated aliphatic hydrocarbons having carbon numbers predominantly in the range of $C_1$ through $C_5$.] | 272-878-5 | 68919-05-1 | Flam. Gas 1<br>Press. Gas<br>Carc. 1A<br>Muta. 1B | H220<br>H350<br>H340 | GHS02<br>GHS04<br>GHS08<br>Dgr | H220<br>H350<br>H340 | | | H K U |
| 649-103-00-8 | Gases (petroleum), naphtha unifiner desulfurization stripper off;<br>Petroleum gas;<br>[A complex combination of hydrocarbons produced by a naphtha unifiner desulfurization process and stripped from the naphtha product. It consists of saturated aliphatic hydrocarbons having carbon numbers predominantly in the range of $C_1$ through $C_4$.] | 272-879-0 | 68919-06-2 | Flam. Gas 1<br>Press. Gas<br>Carc. 1A<br>Muta. 1B | H220<br>H350<br>H340 | GHS02<br>GHS04<br>GHS08<br>Dgr | H220<br>H350<br>H340 | | | H K U |
| 649-104-00-3 | Gases (petroleum), straight-run naphtha catalytic reforming off;<br>Petroleum gas;<br>[A complex combination of hydrocarbons obtained by the catalytic reforming of straight-run naphtha and fractionation of the total effluent. It consists of methane, ethane, and propane.] | 272-882-7 | 68919-09-5 | Flam. Gas 1<br>Press. Gas<br>Carc. 1A<br>Muta. 1B | H220<br>H350<br>H340 | GHS02<br>GHS04<br>GHS08<br>Dgr | H220<br>H350<br>H340 | | | H K U |
| 649-105-00-9 | Gases (petroleum), fluidized catalytic cracker splitter overheads;<br>Petroleum gas;<br>[A complex combination of hydrocarbons produced by the fractionation of the charge to the $C_3$ -$C_4$ splitter. It consists predominantly of $C_3$ hydrocarbons.] | 272-893-7 | 68919-20-0 | Flam. Gas 1<br>Press. Gas<br>Carc. 1A<br>Muta. 1B | H220<br>H350<br>H340 | GHS02<br>GHS04<br>GHS08<br>Dgr | H220<br>H350<br>H340 | | | H K U |

| Индекс № | Международна химична идентификация | ЕО № | CAS № | Класификация | | Етикетиране | | | Специф. пред. концентрации, М-коефициенти | Бележки |
|---|---|---|---|---|---|---|---|---|---|---|
| | | | | Код(ове) на класа (овете) и категорията(иите) на опасност | Код(ове) на предупреждението(ята) за опасност | Кодове на пиктограмата(ите) и сигналната(ите) дума(и) | Код(ове) на предупреждението(ята) за опасност | Код(ове) на допълнителното(ите) предупреждение(я) за опасност | | |
| 649-106-00-4 | Gases (petroleum), straight-run stabilizer off;<br>Petroleum gas;<br>[A complex combination of hydrocarbons obtained from the fractionation of the liquid from the first tower used in the distillation of crude oil. It consists of saturated aliphatic hydrocarbons having carbon numbers predominantly in the range of $C_1$ through $C_4$.] | 272-883-2 | 68919-10-8 | Flam. Gas 1<br>Press. Gas<br>Carc. 1A<br>Muta. 1B | H220<br>H350<br>H340 | GHS02<br>GHS04<br>GHS08<br>Dgr | H220<br>H350<br>H340 | | | H K U |
| 649-107-00-X | Gases (petroleum), catalytic cracked naphtha debutanizer;<br>Petroleum gas;<br>[A complex combination of hydrocarbons obtained from fractionation of catalytic cracked naphtha. It consists of hydrocarbons having carbon numbers predominantly in the range of $C_1$ through $C_4$.] | 273-169-3 | 68952-76-1 | Flam. Gas 1<br>Press. Gas<br>Carc. 1A<br>Muta. 1B | H220<br>H350<br>H340 | GHS02<br>GHS04<br>GHS08<br>Dgr | H220<br>H350<br>H340 | | | H K U |
| 649-108-00-5 | Tail gas (petroleum), catalytic cracked distillate and naphtha stabilizer;<br>Petroleum gas;<br>[A complex combination of hydrocarbons obtained by the fractionation of catalytic cracked naphtha and distillate. It consists predominantly of hydrocarbons having carbon numbers predominantly in the range of $C_1$ through $C_4$.] | 273-170-9 | 68952-77-2 | Flam. Gas 1<br>Press. Gas<br>Carc. 1A<br>Muta. 1B | H220<br>H350<br>H340 | GHS02<br>GHS04<br>GHS08<br>Dgr | H220<br>H350<br>H340 | | | H K U |
| 649-109-00-0 | Tail gas (petroleum), thermal-cracked distillate, gas oil and naphtha absorber;<br>petroleum gas;<br>[A complex combination of hydrocarbons obtained from the separation of thermal-cracked distillates, naphtha and gas oil. It consists pedrominantly of hydrocarbons having carbon numbers predominantly in the range of $C_1$ through $C_6$.] | 273-175-6 | 68952-81-8 | Flam. Gas 1<br>Press. Gas<br>Carc. 1A<br>Muta. 1B | H220<br>H350<br>H340 | GHS02<br>GHS04<br>GHS08<br>Dgr | H220<br>H350<br>H340 | | | H K U |

| Индекс № | Международна химична идентификация | ЕО № | CAS № | Класификация | | Етикетиране | | | Специф. пред. концентрации, М-коефициенти | Бележки |
|---|---|---|---|---|---|---|---|---|---|---|
| | | | | Код(ове) на класа (овете) и категорията(иите) на опасност | Код(ове) на предупреждението(ята) за опасност | Кодове на пиктограмата(ите) и сигналната(ите) дума(и) | Код(ове) на предупреждението(ята) за опасност | Код(ове) на допълнителното(ите) предупреждение(я) за опасност | | |
| 649-110-00-6 | Tail gas (petroleum), thermal cracked hydrocarbon fractionation stabilizer, petroleum coking;<br>Petroleum gas;<br>[A complex combination of hydrocarbons obtained from the fractionation stabilization of thermal cracked hydrocarbons from petroleum coking process. It consists of hydrocarbons having carbon numbers predominantly in the range of $C_1$ through $C_6$.] | 273-176-1 | 68952-82-9 | Flam. Gas 1<br>Press. Gas<br>Carc. 1A<br>Muta. 1B | H220<br>H350<br>H340 | GHS02<br>GHS04<br>GHS08<br>Dgr | H220<br>H350<br>H340 | | | H K U |
| 649-111-00-1 | Gases (petroleum, light steam-cracked, butadiene conc.;<br>Petroleum gas;<br>[A complex combination of hydrocarbons produced by the distillation of products from a thermal cracking process, It consists of hydrocarbons having a carbon number predominantly of $C_4$.] | 273-265-5 | 68955-28-2 | Flam. Gas 1<br>Press. Gas<br>Carc. 1A<br>Muta. 1B | H220<br>H350<br>H340 | GHS02<br>GHS04<br>GHS08<br>Dgr | H220<br>H350<br>H340 | | | H K U |
| 649-112-00-7 | Gases (petroleum), straight-run naphtha catalytic reformer stabilizer overhead;<br>Petroleum gas;<br>[A complex combination of hydrocarbons obtained by the catalytic reforming of straight-run naphtha and the fractionation of the total effluent. It consists of saturated aliphatic hydrocarbons having carbon numbers predominantly in the range of $C_2$ through $C_4$.] | 273-270-2 | 68955-34-0 | Flam. Gas 1<br>Press. Gas<br>Carc. 1A<br>Muta. 1B | H220<br>H350<br>H340 | GHS02<br>GHS04<br>GHS08<br>Dgr | H220<br>H350<br>H340 | | | H K U |
| 649-113-00-2 | Hydrocarbons, $C_4$;<br>Petroleum gas | 289-339-5 | 87741-01-3 | Flam. Gas 1<br>Press. Gas<br>Carc. 1A<br>Muta. 1B | H220<br>H350<br>H340 | GHS02<br>GHS04<br>GHS08<br>Dgr | H220<br>H350<br>H340 | | | H K U |
| 649-114-00-8 | Alkanes, $C_{1-4}$, $C_3$-rich;<br>Petroleum gas | 292-456-4 | 90622-55-2 | Flam. Gas 1<br>Press. Gas<br>Carc. 1A<br>Muta. 1B | H220<br>H350<br>H340 | GHS02<br>GHS04<br>GHS08<br>Dgr | H220<br>H350<br>H340 | | | H K U |

| Индекс № | Международна химична идентификация | ЕО № | CAS № | Класификация | | Етикетиране | | | Специф. пред. концентрации, М-коефициенти | Бележки |
|---|---|---|---|---|---|---|---|---|---|---|
| | | | | Код(ове) на класа (овете) и категорията(иите) на опасност | Код(ове) на предупреждението(ята) за опасност | Кодове на пиктограмата(ите) и сигналната(ите) дума(и) | Код(ове) на предупреждението(ята) за опасност | Код(ове) на допълнителното(ите) предупреждение(я) за опасност | | |
| 649-115-00-3 | Gases (petroleum), steam-cracker $C_3$-rich;<br>Petroleum gas;<br>[A complex combination of hydrocarbons produced by the distillation of products from a steam cracking process. It consists predominantly of propylene with some propane and boils in the range of approximately - 70 °C to 0 °C (-94°F to 32°F).] | 295-404-9 | 92045-22-2 | Flam. Gas 1<br>Press. Gas<br>Carc. 1A<br>Muta. 1B | H220<br>H350<br>H340 | GHS02<br>GHS04<br>GHS08<br>Dgr | H220<br>H350<br>H340 | | | H K U |
| 649-116-00-9 | Hydrocarbons, $C_4$, steam-cracker distillate;<br>Petroleum gas;<br>[A complex combination of hydrocarbons produced by the distillation of the products of a steam cracking process. It consists predominantly of hydrocarbons having a carbon number of $C_4$, predominantly 1-butene and 2-butene, containing also butane and isobutene and boiling in the range of approximately minus 12 °C to 5 °C (10.4°F to 41°F).] | 295-405-4 | 92045-23-3 | Flam. Gas 1<br>Press. Gas<br>Carc. 1A<br>Muta. 1B | H220<br>H350<br>H340 | GHS02<br>GHS04<br>GHS08<br>Dgr | H220<br>H350<br>H340 | | | H K U |
| 649-117-00-4 | Petroleum gases, liquefied, sweetened, $C_4$ fraction;<br>Petroleum gas;<br>[A complex combination of hydrocarbons obtained by subjecting a liquified petroleum gas mix to a sweetening process to oxidize mercaptans or to remove acidic impurities. It consists predominantly of $C_4$ saturated and unsaturated hydrocarbons.] | 295-463-0 | 92045-80-2 | Flam. Gas 1<br>Press. Gas<br>Carc. 1A<br>Muta. 1B | H220<br>H350<br>H340 | GHS02<br>GHS04<br>GHS08<br>Dgr | H220<br>H350<br>H340 | | | HKSU |
| 649-118-00-X | Hydrocarbons, $C_4$, 1,3-butadiene- and isobutene-free;<br>Petroleum gas | 306-004-1 | 95465-89-7 | Flam. Gas 1<br>Press. Gas<br>Carc. 1B | H220<br>H350 | GHS02<br>GHS04<br>GHS08<br>Dgr | H220<br>H350 | | | H K U |
| 649-119-00-5 | Raffinates (petroleum), steam-cracked $C_4$ fraction cuprous ammonium acetate extn., $C_{3-5}$ and $C_{3-5}$ unsatd., butadiene-free;<br>Petroleum gas | 307-769-4 | 97722-19-5 | Flam. Gas 1<br>Press. Gas<br>Carc. 1A<br>Muta. 1B | H220<br>H350<br>H340 | GHS02<br>GHS04<br>GHS08<br>Dgr | H220<br>H350<br>H340 | | | H K U |

| Индекс № | Международна химична идентификация | ЕО № | CAS № | Класификация | | Етикетиране | | | Специф. пред. концентрации, М-коефициенти | Бележки |
|---|---|---|---|---|---|---|---|---|---|---|
| | | | | Код(ове) на класа (овете) и категорията(иите) на опасност | Код(ове) на предупреждението(ята) за опасност | Кодове на пиктограмата(ите) и сигналната(ите) дума(и) | Код(ове) на предупреждението(ята) за опасност | Код(ове) на допълнителното(ите) предупреждение(я) за опасност | | |
| 649-120-00-0 | Gases (petroleum), amine system feed;<br>Refinery gas;<br>[The feed gas to the amine system for removal of hydrogen sulfide. It consists of hydrogen. Carbon monoxide, carbon dioxide, hydrogen sulfide and aliphatic hydrocarbons having carbon numbers predominantly in the range of $C_1$ through $C_5$ may also be present.] | 270-746-1 | 68477-65-6 | Flam. Gas 1<br>Press. Gas<br>Carc. 1A<br>Muta. 1B | H220<br>H350<br>H340 | GHS02<br>GHS04<br>GHS08<br>Dgr | H220<br>H350<br>H340 | | | H K U |
| 649-121-00-6 | Gases (petroleum), benzene unit hydrodesulfurizer off;<br>Refinery gas;<br>[Off gases produced by the benzene unit. It consists primarily of hydrogen. Carbon monoxide and hydrocarbons having carbon numbers predominantly in the range of $C_1$ through $C_6$, including benzene, may also be present.] | 270-747-7 | 68477-66-7 | Flam. Gas 1<br>Press. Gas<br>Carc. 1A<br>Muta. 1B | H220<br>H350<br>H340 | GHS02<br>GHS04<br>GHS08<br>Dgr | H220<br>H350<br>H340 | | | H K U |
| 649-122-00-1 | Gases (petroleum), benzene unit recycle, hydrogen-rich;<br>Refinery gas;<br>[A complex combination of hydrocarbons obtained by recycling the gases of the benzene unit. It consists primarily of hydrogen with various small amounts of carbon monoxide and hydrocarbons having carbon numbers in the range of $C_1$ through $C_6$.] | 270-748-2 | 68477-67-8 | Flam. Gas 1<br>Press. Gas<br>Carc. 1A<br>Muta. 1B | H220<br>H350<br>H340 | GHS02<br>GHS04<br>GHS08<br>Dgr | H220<br>H350<br>H340 | | | H K U |
| 649-123-00-7 | Gases (petroleum), blend oil, hydrogen-nitrogen-rich;<br>Refinery gas;<br>[A complex combination of hydrocarbons obtained by distillation of a blend oil. It consists primarily of hydrogen and nitrogen with various small amounts of carbon monoxide, carbon dioxide, and aliphatic hydrocarbons having carbon numbers predominantly in the range of $C_1$ through $C_5$.] | 270-749-8 | 68477-68-9 | Flam. Gas 1<br>Press. Gas<br>Carc. 1A<br>Muta. 1B | H220<br>H350<br>H340 | GHS02<br>GHS04<br>GHS08<br>Dgr | H220<br>H350<br>H340 | | | H K U |

| Индекс № | Международна химична идентификация | ЕО № | CAS № | Класификация | | Етикетиране | | | Специф. пред. концентрации, М-коефициенти | Бележки |
|---|---|---|---|---|---|---|---|---|---|---|
| | | | | Код(ове) на класа (овете) и категорията(иите) на опасност | Код(ове) на предупреждението(ята) за опасност | Кодове на пиктограмата(ите) и сигналната(ите) дума(и) | Код(ове) на предупреждението(ята) за опасност | Код(ове) на допълнителното(ите) предупреждение(я) за опасност | | |
| 649-124-00-2 | Gases (petroleum), catalytic reformed naphtha stripper overheads;<br>Refinery gas;<br>[A complex combination of hydrocarbons obtained from stabilization of catalytic reformed naphtha. Its consists of hydrogen and saturated hydrocarbons having carbon numbers predominantly in the range of $C_1$ through $C_4$.] | 270-759-2 | 68477-77-0 | Flam. Gas 1<br>Press. Gas<br>Carc. 1A<br>Muta. 1B | H220<br>H350<br>H340 | GHS02<br>GHS04<br>GHS08<br>Dgr | H220<br>H350<br>H340 | | | H K U |
| 649-125-00-8 | Gases (petroleum), $C_{6-8}$ catalytic reformer recycle;<br>Refinery gas;<br>[A complex combination of hydrocarbons produced by distillation of products from catalytic reforming of $C_6$-$C_8$ feed and recycled to conserve hydrogen. It consists primarily of hydrogen. It may also contain various small amounts of carbon monoxide, carbon dioxide, nitrogen, and hydrocarbons having carbon numbers predominantly in the range of $C_1$ through $C_6$.] | 270-761-3 | 68477-80-5 | Flam. Gas 1<br>Press. Gas<br>Carc. 1A<br>Muta. 1B | H220<br>H350<br>H340 | GHS02<br>GHS04<br>GHS08<br>Dgr | H220<br>H350<br>H340 | | | H K U |
| 649-126-00-3 | Gases (petroleum), $C_{6-8}$ catalytic reformer;<br>Refinery gas;<br>[A complex combination of hydrocarbons produced by distillation of products from catalytic reforming of $C_6$-$C_8$feed. It consists of hydrocarbons having carbon numbers in the range of $C_1$ through $C_5$ and hydrogen.] | 270-762-9 | 68477-81-6 | Flam. Gas 1<br>Press. Gas<br>Carc. 1A<br>Muta. 1B | H220<br>H350<br>H340 | GHS02<br>GHS04<br>GHS08<br>Dgr | H220<br>H350<br>H340 | | | H K U |
| 649-127-00-9 | Gases (petroleum), $C_{6-8}$ catalytic reformer recycle, hydrogen-rich;<br>Refinery gas | 270-763-4 | 68477-82-7 | Flam. Gas 1<br>Press. Gas<br>Carc. 1A<br>Muta. 1B | H220<br>H350<br>H340 | GHS02<br>GHS04<br>GHS08<br>Dgr | H220<br>H350<br>H340 | | | H K U |

| Индекс № | Международна химична идентификация | ЕО № | CAS № | Класификация | | Етикетиране | | | Специф. пред. концентрации, М-коефициенти | Бележки |
|---|---|---|---|---|---|---|---|---|---|---|
| | | | | Код(ове) на класа (овете) и категорията(иите) на опасност | Код(ове) на предупреждението(ята) за опасност | Кодове на пиктограмата(ите) и сигналната(ите) дума(и) | Код(ове) на предупреждението(ята) за опасност | Код(ове) на допълнителното(ите) предупреждение(я) за опасност | | |
| 649-128-00-4 | Gases (petroleum), $C_2$-return stream;<br>Refinery gas;<br>[A complex combination of hydrocarbons obtained by the extraction of hydrogen from a gas stream which consists primarily of hydrogen with small amounts of nitrogen, carbon monoxide, methane, ethane, and ethylene. It contains predominantly hydrocarbons such as methane, ethane, and ethylene with small amounts of hydrogen, nitrogen and carbon monoxide.] | 270-766-0 | 68477-84-9 | Flam. Gas 1<br>Press. Gas<br>Carc. 1A<br>Muta. 1B | H220<br>H350<br>H340 | GHS02<br>GHS04<br>GHS08<br>Dgr | H220<br>H350<br>H340 | | | H K U |
| 649-129-00-X | Gases (petroleum), dry sour, gas-concn.-unit-off;<br>Refinery gas;<br>[The complex combination of dry gases from a gas concentration unit. It consists of hydrogen, hydrogen sulfide and hydrocarbons having carbon numbers predominantly in the range of $C_1$ through $C_3$.] | 270-774-4 | 68477-92-9 | Flam. Gas 1<br>Press. Gas<br>Carc. 1A<br>Muta. 1B | H220<br>H350<br>H340 | GHS02<br>GHS04<br>GHS08<br>Dgr | H220<br>H350<br>H340 | | | H K U |
| 649-130-00-5 | Gases (petroleum), gas concn. reabsorber distn.;<br>Refinery gas;<br>[A complex combination of hydrocarbons produced by distillation of products from combined gas streams in a gas concentration reabsorber. It consists predominantly of hydrogen, carbon monoxide, carbon dioxide, nitrogen, hydrogen sulfide and hydrocarbons having carbon numbers in the range of $C_1$ through $C_3$.] | 270-776-5 | 68477-93-0 | Flam. Gas 1<br>Press. Gas<br>Carc. 1A<br>Muta. 1B | H220<br>H350<br>H340 | GHS02<br>GHS04<br>GHS08<br>Dgr | H220<br>H350<br>H340 | | | H K U |
| 649-131-00-0 | Gases (petroleum), hydrogen absorber off;<br>Refinery gas;<br>[A complex combination obtained by absorbing hydrogen from a hydrogen rich stream. It consists of hydrogen, carbon monoxide, nitrogen, and methane with small amounts of $C_2$ hydrocarbons.] | 270-779-1 | 68477-96-3 | Flam. Gas 1<br>Press. Gas<br>Carc. 1A<br>Muta. 1B | H220<br>H350<br>H340 | GHS02<br>GHS04<br>GHS08<br>Dgr | H220<br>H350<br>H340 | | | H K U |

| Индекс № | Международна химична идентификация | ЕО № | CAS № | Класификация | | Етикетиране | | | Специф. пред. концентрации, М-коефициенти | Бележки |
|---|---|---|---|---|---|---|---|---|---|---|
| | | | | Код(ове) на класа (овете) и категорията(иите) на опасност | Код(ове) на предупреждението(ята) за опасност | Кодове на пиктограмата(ите) и сигналната(ите) дума(и) | Код(ове) на предупреждението(ята) за опасност | Код(ове) на допълнителното(ите) предупреждение(я) за опасност | | |
| 649-132-00-6 | Gases (petroleum), hydrogen-rich;<br>Refinery gas;<br>[A complex combination separated as a gas from hydrocarbon gases by chilling. It consists primarily of hydrogen with various small amounts of carbon monoxide, nitrogen, methane, and $C_2$ hydrocarbons.] | 270-780-7 | 68477-97-4 | Flam. Gas 1<br>Press. Gas<br>Carc. 1A<br>Muta. 1B | H220<br>H350<br>H340 | GHS02<br>GHS04<br>GHS08<br>Dgr | H220<br>H350<br>H340 | | | H K U |
| 649-133-00-1 | Gases (petroleum), hydrotreater blend oil recycle, hydrogen-nitrogen-rich;<br>Refinery gas;<br>[A complex combination obtained from recycled hydrotreated blend oil. It consists primarily of hydrogen and nitrogen with various small amounts of carbon monoxide, carbon dioxide and hydrocarbons having carbon numbers predominantly in the range of $C_1$ through $C_5$.] | 270-781-2 | 68477-98-5 | Flam. Gas 1<br>Press. Gas<br>Carc. 1A<br>Muta. 1B | H220<br>H350<br>H340 | GHS02<br>GHS04<br>GHS08<br>Dgr | H220<br>H350<br>H340 | | | H K U |
| 649-134-00-7 | Gases (petroleum), recycle, hydrogen-rich;<br>Refinery gas;<br>[A complex combination obtained from recycled reactor gases. It consists primarily of hydrogen with various small amounts of carbon monoxide, carbon dioxide, nitrogen, hydrogen sulfide, and saturated aliphatic hydrocarbons having carbon numbers in the range of $C_1$ through $C_5$.] | 270-783-3 | 68478-00-2 | Flam. Gas 1<br>Press. Gas<br>Carc. 1A<br>Muta. 1B | H220<br>H350<br>H340 | GHS02<br>GHS04<br>GHS08<br>Dgr | H220<br>H350<br>H340 | | | H K U |
| 649-135-00-2 | Gases (petroleum), reformer make-up, hydrogen-rich;<br>Refinery gas;<br>[A complex combination obtained from the reformers. It consists primarily of hydrogen with various small amounts of carbon monoxide and aliphatic hydrocarbons having carbon numbers predominantly in the range of $C_1$ through $C_5$.] | 270-784-9 | 68478-01-3 | Flam. Gas 1<br>Press. Gas<br>Carc. 1A<br>Muta. 1B | H220<br>H350<br>H340 | GHS02<br>GHS04<br>GHS08<br>Dgr | H220<br>H350<br>H340 | | | H K U |

| Индекс № | Международна химична идентификация | ЕО № | CAS № | Класификация | | Етикетиране | | | Специф. пред. концентрации, М-коефициенти | Бележки |
|---|---|---|---|---|---|---|---|---|---|---|
| | | | | Код(ове) на класа (овете) и категорията(иите) на опасност | Код(ове) на предупреждението(ята) за опасност | Кодове на пиктограмата(ите) и сигналната(ите) дума(и) | Код(ове) на предупреждението(ята) за опасност | Код(ове) на допълнителното(ите) предупреждение(я) за опасност | | |
| 649-136-00-8 | Gases (petroleum), reforming hydrotreater;<br>Refinery gas;<br>[A complex combination obtained from the reforming hydrotreating process. It consists primarily of hydrogen, methane, and ethane with various small amounts of hydrogen sulfide and aliphatic hydrocarbons having carbon numbers predominantly in the range of $C_3$ thorugh $C_5$.] | 270-785-4 | 68478-02-4 | Flam. Gas 1<br>Press. Gas<br>Carc. 1A<br>Muta. 1B | H220<br>H350<br>H340 | GHS02<br>GHS04<br>GHS08<br>Dgr | H220<br>H350<br>H340 | | | H K U |
| 649-137-00-3 | Gases (petroleum), reforming hydrotreater, hydrogen-methane-rich;<br>Refinery gas;<br>[A complex combination obtained from the reforming hydrotreating process. It consists primarily of hydrogen and methane with various small amounts of carbon monoxide, carbon dioxide, nitrogen and saturated aliphatic hydrocarbons having carbon numbers predominantly in the range of $C_2$ through $C_5$.] | 270-787-5 | 68478-03-5 | Flam. Gas 1<br>Press. Gas<br>Carc. 1A<br>Muta. 1B | H220<br>H350<br>H340 | GHS02<br>GHS04<br>GHS08<br>Dgr | H220<br>H350<br>H340 | | | H K U |
| 649-138-00-9 | Gases (petroleum), reforming hydrotreater make-up, hydrogen-rich;<br>Refinery gas;<br>[A complex combination obtained from the reforming hydrotreating process. It consists primarily of hydrogen with various small amounts of carbon monoxide and aliphatic hydrocarbons having carbon numbers predominantly in the range of $C_1$ through $C_5$.] | 270-788-0 | 68478-04-6 | Flam. Gas 1<br>Press. Gas<br>Carc. 1A<br>Muta. 1B | H220<br>H350<br>H340 | GHS02<br>GHS04<br>GHS08<br>Dgr | H220<br>H350<br>H340 | | | H K U |
| 649-139-00-4 | Gases (petroleum), thermal cracking distn.;<br>Refinery gas;<br>[A complex combination produced by distillation of products from a thermal cracking process. It consists of hydrogen, hydrogen sulfide, carbon monoxide, carbon dioxide and hydrocarbons having carbon numbers predominantly in the range of $C_1$ through $C_6$.] | 270-789-6 | 68478-05-7 | Flam. Gas 1<br>Press. Gas<br>Carc. 1A<br>Muta. 1B | H220<br>H350<br>H340 | GHS02<br>GHS04<br>GHS08<br>Dgr | H220<br>H350<br>H340 | | | H K U |

| Индекс № | Международна химична идентификация | ЕО № | CAS № | Класификация | | Етикетиране | | | Специф. пред. концентрации, М-коефициенти | Бележки |
|---|---|---|---|---|---|---|---|---|---|---|
| | | | | Код(ове) на класа (овете) и категорията(иите) на опасност | Код(ове) на предупреждението(ята) за опасност | Кодове на пиктограмата(ите) и сигналната(ите) дума(и) | Код(ове) на предупреждението(ята) за опасност | Код(ове) на допълнителното(ите) предупреждение(я) за опасност | | |
| 649-140-00-X | Tail gas (petroleum), catalytic cracker refractionation absorber;<br>Refinery gas;<br>[A complex combination of hydrocarbons obtained from refractionation of products from a catalytic cracking process. It consists of hydrogen and hydrocarbons having carbon numbers predominantly in the range of $C_1$ through $C_3$.] | 270-805-1 | 68478-25-1 | Flam. Gas 1<br>Press. Gas<br>Carc. 1A<br>Muta. 1B | H220<br>H350<br>H340 | GHS02<br>GHS04<br>GHS08<br>Dgr | H220<br>H350<br>H340 | | | H K U |
| 649-141-00-5 | Tail gas (petroleum), catalytic reformed naphtha separator;<br>Refinery gas;<br>[A complex combination of hydrocarbons obtained from the catalytic reforming of straight run naphtha. It consists of hydrogen and hydrocarbons having carbon numbers predominantly in the range of $C_1$ through $C_6$.] | 270-807-2 | 68478-27-3 | Flam. Gas 1<br>Press. Gas<br>Carc. 1A<br>Muta. 1B | H220<br>H350<br>H340 | GHS02<br>GHS04<br>GHS08<br>Dgr | H220<br>H350<br>H340 | | | H K U |
| 649-142-00-0 | Tail gas (petroleum), catalytic reformed naphtha stabilizer;<br>Refinery gas;<br>[A complex combination of hydrocarbons obtained from the stabilization of catalytic reformed naphtha. It consists of hydrogen and hydrocarbons having carbon numbers predominantly in the range of $C_1$ through $C_6$.] | 270-808-8 | 68478-28-4 | Flam. Gas 1<br>Press. Gas<br>Carc. 1A<br>Muta. 1B | H220<br>H350<br>H340 | GHS02<br>GHS04<br>GHS08<br>Dgr | H220<br>H350<br>H340 | | | H K U |
| 649-143-00-6 | Tail gas (petroleum), cracked distillate hydrotreater separator;<br>Refinery gas;<br>[A complex combination of hydrocarbons obtained by treating cracked distillates with hydrogen in the presence of a catalyst. It consists of hydrogen and saturated aliphatic hydrocarbons having carbon numbers predominantly in the range of $C_1$ through $C_5$.] | 270-809-3 | 68478-29-5 | Flam. Gas 1<br>Press. Gas<br>Carc. 1A<br>Muta. 1B | H220<br>H350<br>H340 | GHS02<br>GHS04<br>GHS08<br>Dgr | H220<br>H350<br>H340 | | | H K U |

| Индекс № | Международна химична идентификация | ЕО № | CAS № | Класификация | | Етикетиране | | | Специф. пред. концентрации, М-коефициенти | Бележки |
|---|---|---|---|---|---|---|---|---|---|---|
| | | | | Код(ове) на класа (овете) и категорията(иите) на опасност | Код(ове) на предупреждението(ята) за опасност | Кодове на пиктограмата(ите) и сигналната(ите) дума(и) | Код(ове) на предупреждението(ята) за опасност | Код(ове) на допълнителното(ите) предупреждение(я) за опасност | | |
| 649-144-00-1 | Tail gas (petroleum), hydrodesulfurized straight-run naphtha separator;<br>Refinery gas;<br>[A complex combination of hydrocarbons obtained from hydrodesulfurization of straight-run naphtha. It consists of hydrogen and saturated aliphatic hydrocarbons having carbon numbers predominantly in the range of $C_1$ through $C_6$.] | 270-810-9 | 68478-30-8 | Flam. Gas 1<br>Press. Gas<br>Carc. 1A<br>Muta. 1B | H220<br>H350<br>H340 | GHS02<br>GHS04<br>GHS08<br>Dgr | H220<br>H350<br>H340 | | | H K U |
| 649-145-00-7 | Gases (petroleum), catalytic reformed straight-run naphtha stabilizer overheads;<br>Refinery gas;<br>[A complex combination of hydrocarbons obtained from the catalytic reforming of straight-run naphtha followed by fractionation of the total effluent. It consists of hydrogen, methane, ethane and propane.] | 270-999-8 | 68513-14-4 | Flam. Gas 1<br>Press. Gas<br>Carc. 1A<br>Muta. 1B | H220<br>H350<br>H340 | GHS02<br>GHS04<br>GHS08<br>Dgr | H220<br>H350<br>H340 | | | H K U |
| 649-146-00-2 | Gases (petroleum), reformer effluent high-pressure flash drum off;<br>Refinery gas;<br>[A complex combination produced by the high-pressure flashing of the effluent from the reforming reactor. It consists primarily of hydrogen with various small amounts of methane, ethane, and propane.] | 271-003-4 | 68513-18-8 | Flam. Gas 1<br>Press. Gas<br>Carc. 1A<br>Muta. 1B | H220<br>H350<br>H340 | GHS02<br>GHS04<br>GHS08<br>Dgr | H220<br>H350<br>H340 | | | H K U |
| 649-147-00-8 | Gases (petroleum), reformer effluent low-pressure flash drum off;<br>Refinery gas;<br>[A complex combination produced by low-pressure flashing of the effluent from the reforming reactor. It consists primarily of hydrogen with various small amounts of methane, ethane, and propane.] | 271-005-5 | 68513-19-9 | Flam. Gas 1<br>Press. Gas<br>Carc. 1A<br>Muta. 1B | H220<br>H350<br>H340 | GHS02<br>GHS04<br>GHS08<br>Dgr | H220<br>H350<br>H340 | | | H K U |

| Индекс № | Международна химична идентификация | ЕО № | CAS № | Класификация | | Етикетиране | | | Специф. пред. концентрации, М-коефициенти | Бележки |
|---|---|---|---|---|---|---|---|---|---|---|
| | | | | Код(ове) на класа (овете) и категорията(иите) на опасност | Код(ове) на предупреждението(ята) за опасност | Кодове на пиктограмата(ите) и сигналната(ите) дума(и) | Код(ове) на предупреждението(ята) за опасност | Код(ове) на допълнителното(ите) предупреждение(я) за опасност | | |
| 649-148-00-3 | Gases (petroleum), oil refinery gas distn. off;<br>Refinery gas;<br>[A complex combination separated by distillation of a gas stream containing hydrogen, carbon monoxide, carbon dioxide and hydrocarbons having carbon numbers in the range of $C_1$ through $C_6$ or obtained by cracking ethane and propane. It consists of hydrocarbons having carbon numbers predominantly in the range of $C_1$ through $C_2$, hydrogen, nitrogen, and carbon monoxide.] | 271-258-1 | 68527-15-1 | Flam. Gas 1<br>Press. Gas<br>Carc. 1A<br>Muta. 1B | H220<br>H350<br>H340 | GHS02<br>GHS04<br>GHS08<br>Dgr | H220<br>H350<br>H340 | | | H K U |
| 649-149-00-9 | Gases (petroleum), benzene unit hydrotreater depentanizer overheads;<br>Refinery gas;<br>[A complex combination produced by treating the feed from the benzene unit with hydrogen in the presence of a catalyst followed by depentanizing. It consists primarily of hydrogen, ethane and propane with various small amounts of nitrogen, carbon monoxide, carbon dioxide and hydrocarbons having carbon numbers predominantly in the range of $C_1$ through $C_6$. It may contain trace amounts of benzene.] | 271-623-5 | 68602-82-4 | Flam. Gas 1<br>Press. Gas<br>Carc. 1A<br>Muta. 1B | H220<br>H350<br>H340 | GHS02<br>GHS04<br>GHS08<br>Dgr | H220<br>H350<br>H340 | | | H K U |
| 649-150-00-4 | Gases (petroleum), secondary absorber off, fluidized catalytic cracker overheads fractionator;<br>Refinery gas;<br>[A complex combination produced by the fractionation of the overhead products from the catalytic cracking process in the fluidized catalytic cracker. It consists of hydrogen, nitrogen, and hydrocarbons having carbon numbers predominantly in the range of $C_1$ through $C_3$.] | 271-625-6 | 68602-84-6 | Flam. Gas 1<br>Press. Gas<br>Carc. 1A<br>Muta. 1B | H220<br>H350<br>H340 | GHS02<br>GHS04<br>GHS08<br>Dgr | H220<br>H350<br>H340 | | | H K U |
| 649-151-00-X | Petroleum products, refinery gases;<br>Refinery gas;<br>[A complex combination which consists primarily of hydrogen with various small amounts of methane, ethane, and propane.] | 271-750-6 | 68607-11-4 | Flam. Gas 1<br>Press. Gas<br>Carc. 1A<br>Muta. 1B | H220<br>H350<br>H340 | GHS02<br>GHS04<br>GHS08<br>Dgr | H220<br>H350<br>H340 | | | H K U |

| Индекс № | Международна химична идентификация | ЕО № | CAS № | Класификация | | Етикетиране | | | Специф. пред. концентрации, М-коефициенти | Бележки |
|---|---|---|---|---|---|---|---|---|---|---|
| | | | | Код(ове) на класа (овете) и категорията(иите) на опасност | Код(ове) на предупреждението(ята) за опасност | Кодове на пиктограмата(ите) и сигналната(ите) дума(и) | Код(ове) на предупреждението(ята) за опасност | Код(ове) на допълнителното(ите) предупреждение(я) за опасност | | |
| 649-152-00-5 | Gases (petroleum), hydrocracking low-pressure separator;<br>Refinery gas;<br>[A complex combination obtained by the liquid-vapor separation of the hydrocracking process reactor effluent. It consists predominantly of hydrogen and saturated hydrocarbons having carbon numbers predominantly in the range of $C_1$ through $C_3$.] | 272-182-1 | 68783-06-2 | Flam. Gas 1<br>Press. Gas<br>Carc. 1A<br>Muta. 1B | H220<br>H350<br>H340 | GHS02<br>GHS04<br>GHS08<br>Dgr | H220<br>H350<br>H340 | | | H K U |
| 649-153-00-0 | Gases (petroleum), refinery;<br>Refinery gas;<br>[A complex combination obtained from various petroleum refining operations. It consists of hydrogen and hydrocarbons having carbon numbers predominantly in the range of $C_1$ through $C_3$.] | 272-338-9 | 68814-67-5 | Flam. Gas 1<br>Press. Gas<br>Carc. 1A<br>Muta. 1B | H220<br>H350<br>H340 | GHS02<br>GHS04<br>GHS08<br>Dgr | H220<br>H350<br>H340 | | | H K U |
| 649-154-00-6 | Gases (petroleum), platformer products separator off;<br>Refinery gas;<br>[A complex combination obtained from the chemical reforming of naphthenes to aromatics. It consists of hydrogen and saturated aliphatic hydrocarbons having carbon numbers predominantly in the range of $C_2$ through $C_4$.] | 272-343-6 | 68814-90-4 | Flam. Gas 1<br>Press. Gas<br>Carc. 1A<br>Muta. 1B | H220<br>H350<br>H340 | GHS02<br>GHS04<br>GHS08<br>Dgr | H220<br>H350<br>H340 | | | H K U |
| 649-155-00-1 | Gases (petroleum), hydrotreated sour kerosine depentanizer stabilizer off;<br>Refinery gas;<br>[The complex combination obtained from the depentanizer stabilization of hydrotreated kerosine. It consists primarily of hydrogen, methane, ethane, and propane with various small amounts of nitrogen, hydrogen sulfide, carbon monoxide and hydrocarbons having carbon numbers predominantly in the range of $C_4$ through $C_5$.] | 272-775-5 | 68911-58-0 | Flam. Gas 1<br>Press. Gas<br>Carc. 1A<br>Muta. 1B | H220<br>H350<br>H340 | GHS02<br>GHS04<br>GHS08<br>Dgr | H220<br>H350<br>H340 | | | H K U |

| Индекс № | Международна химична идентификация | ЕО № | CAS № | Класификация | | Етикетиране | | | Специф. пред. концентрации, М-коефициенти | Бележки |
|---|---|---|---|---|---|---|---|---|---|---|
| | | | | Код(ове) на класа (овете) и категорията(иите) на опасност | Код(ове) на предупреждението(ята) за опасност | Кодове на пиктограмата(ите) и сигналната(ите) дума(и) | Код(ове) на предупреждението(ята) за опасност | Код(ове) на допълнителното(ите) предупреждение(я) за опасност | | |
| 649-156-00-7 | Gases (petroleum), hydrotreated sour kerosine flash drum;<br>Refinery gas;<br>[A complex combination obtained from the flash drum of the unit treating sour kerosine with hydrogen in the presence of a catalyst. It consists primarily of hydrogen and methane with various small amounts of nitrogen, carbon monoxide, and hydrocarbons having carbon numbers predominantly in the range of $C_2$ through $C_5$.] | 272-776-0 | 68911-59-1 | Flam. Gas 1<br>Press. Gas<br>Carc. 1A<br>Muta. 1B | H220<br>H350<br>H340 | GHS02<br>GHS04<br>GHS08<br>Dgr | H220<br>H350<br>H340 | | | H K U |
| 649-157-00-2 | Gases (petroleum), distillate unifiner desulfurization stripper off;<br>Refinery gas;<br>[A complex combination stripped from the liquid product of the unifiner desulfurization process. It consists of hydrogen sulfide, methane, ethane, and propane.] | 272-873-8 | 68919-01-7 | Flam. Gas 1<br>Press. Gas<br>Carc. 1A<br>Muta. 1B | H220<br>H350<br>H340 | GHS02<br>GHS04<br>GHS08<br>Dgr | H220<br>H350<br>H340 | | | H K U |
| 649-158-00-8 | Gases (petroleum), fluidized catalytic cracker fractionation off;<br>Refinery gas;<br>[A complex combination produced by the fractionation of the overhead product of the fluidized catalytic cracking process. It consists of hydrogen, hydrogen sulfide, nitrogen, and hydrocarbons having carbon numbers predominantly in the range of $C_1$ through $C_5$.] | 272-874-3 | 68919-02-8 | Flam. Gas 1<br>Press. Gas<br>Carc. 1A<br>Muta. 1B | H220<br>H350<br>H340 | GHS02<br>GHS04<br>GHS08<br>Dgr | H220<br>H350<br>H340 | | | H K U |
| 649-159-00-3 | Gases (petroleum), fluidized catalytic cracker scrubbing secondary absorber off;<br>Refinery gas;<br>[A complex combination produced by scrubbing the overhead gas from the fluidized catalytic cracker. It consists of hydrogen, nitrogen, methane, ethane and propane.] | 272-875-9 | 68919-03-9 | Flam. Gas 1<br>Press. Gas<br>Carc. 1A<br>Muta. 1B | H220<br>H350<br>H340 | GHS02<br>GHS04<br>GHS08<br>Dgr | H220<br>H350<br>H340 | | | H K U |

| Индекс № | Международна химична идентификация | ЕО № | CAS № | Класификация | | Етикетиране | | | Специф. пред. концентрации, М-коефициенти | Бележки |
|---|---|---|---|---|---|---|---|---|---|---|
| | | | | Код(ове) на класа (овете) и категорията(иите) на опасност | Код(ове) на предупреждението(ята) за опасност | Кодове на пиктограмата(ите) и сигналната(ите) дума(и) | Код(ове) на предупреждението(ята) за опасност | Код(ове) на допълнителното(ите) предупреждение(я) за опасност | | |
| 649-160-00-9 | Gases (petroleum), heavy distillate hydrotreater desulfurization stripper off;<br>Refinery gas;<br>[A complex combination stripped from the liquid product of the heavy distillate hydrotreater desulfurization process. It consists of hydrogen, hydrogen sulfide, and saturated aliphatic hydrocarbons having carbon numbers predominantly in the range of $C_1$ through $C_5$.] | 272-876-4 | 68919-04-0 | Flam. Gas 1<br>Press. Gas<br>Carc. 1A<br>Muta. 1B | H220<br>H350<br>H340 | GHS02<br>GHS04<br>GHS08<br>Dgr | H220<br>H350<br>H340 | | | H K U |
| 649-161-00-4 | Gases (petroleum), platformer stabilizer off, light ends fractionation;<br>Refinery gas;<br>[A complex combination obtained by the fractionation of the light ends of the platinum reactors of the plattformer unit. It consists of hydrogen, methane, ethane and propane.] | 272-880-6 | 68919-07-3 | Flam. Gas 1<br>Press. Gas<br>Carc. 1A<br>Muta. 1B | H220<br>H350<br>H340 | GHS02<br>GHS04<br>GHS08<br>Dgr | H220<br>H350<br>H340 | | | H K U |
| 649-162-00-X | Gases (petroleum), preflash tower off, crude distn.;<br>Refinery gas;<br>[A complex combination produced from the first tower used in the distillation of crude oil. It consists of nitrogen and saturated aliphatic hydrocarbons having carbon numbers predominantly in the range of $C_1$ through $C_5$.] | 272-881-1 | 68919-08-4 | Flam. Gas 1<br>Press. Gas<br>Carc. 1A<br>Muta. 1B | H220<br>H350<br>H340 | GHS02<br>GHS04<br>GHS08<br>Dgr | H220<br>H350<br>H340 | | | H K U |
| 649-163-00-5 | Gases (petroleum), tar stripper off;<br>Refinery gas;<br>[A complex combination obtained by the fractionation of reduced crude oil. It consists of hydrogen and hydrocarbons having carbon numbers predominantly in the range of $C_1$ through $C_4$.] | 272-884-8 | 68919-11-9 | Flam. Gas 1<br>Press. Gas<br>Carc. 1A<br>Muta. 1B | H220<br>H350<br>H340 | GHS02<br>GHS04<br>GHS08<br>Dgr | H220<br>H350<br>H340 | | | H K U |
| 649-164-00-0 | Gases (petroleum), unifiner stripper off;<br>Refinery gas;<br>[A combination of hydrogen and methane obtained by fractionation of the products from the unifiner unit.] | 272-885-3 | 68919-12-0 | Flam. Gas 1<br>Press. Gas<br>Carc. 1A<br>Muta. 1B | H220<br>H350<br>H340 | GHS02<br>GHS04<br>GHS08<br>Dgr | H220<br>H350<br>H340 | | | H K U |

| Индекс № | Международна химична идентификация | ЕО № | CAS № | Класификация | | Етикетиране | | | Специф. пред. концентрации, М-коефициенти | Бележки |
|---|---|---|---|---|---|---|---|---|---|---|
| | | | | Код(ове) на класа (овете) и категорията(иите) на опасност | Код(ове) на предупреждението(ята) за опасност | Кодове на пиктограмата(ите) и сигналната(ите) дума(и) | Код(ове) на предупреждението(ята) за опасност | Код(ове) на допълнителното(ите) предупреждение(я) за опасност | | |
| 649-165-00-6 | Tail gas (petroleum), catalytic hydrodesulfurized naphtha separator;<br>Refinery gas;<br>[A complex combination of hydrocarbons obtained from the hydrodesulfurization of naphtha. It consists of hydrogen, methane, ethane, and propane.] | 273-173-5 | 68952-79-4 | Flam. Gas 1<br>Press. Gas<br>Carc. 1A<br>Muta. 1B | H220<br>H350<br>H340 | GHS02<br>GHS04<br>GHS08<br>Dgr | H220<br>H350<br>H340 | | | H K U |
| 649-166-00-1 | Tail gas (petroleum), straight-run naphtha hydrodesulfurizer;<br>Refinery gas;<br>[A complex combination obtained from the hydrodesulfurization of straight-run naphtha. It consists of hydrogen and hydrocarbons having carbon numbers predominantly in the range of $C_1$ through $C_5$.] | 273-174-0 | 68952-80-7 | Press. Gas<br>Flam. Gas 1<br>Carc. 1A<br>Muta. 1B | H220<br>H350<br>H340 | GHS02<br>GHS04<br>GHS08<br>Dgr | H220<br>H350<br>H340 | | | H K U |
| 649-167-00-7 | Gases (petroleum), sponge absorber off, fluidized catalytic cracker and gas oil desulfurizer overhead fractionation;<br>Refinery gas;<br>[A complex combination obtained by the fractionation of products from the fluidized catalytic cracker and gas oil desulfurizer. It consists of hydrogen and hydrocarbons having carbon numbers predominantly in the range of $C_1$ through $C_4$.] | 273-269-7 | 68955-33-9 | Flam. Gas 1<br>Press. Gas<br>Carc. 1A<br>Muta. 1B | H220<br>H350<br>H340 | GHS02<br>GHS04<br>GHS08<br>Dgr | H220<br>H350<br>H340 | | | H K U |
| 649-168-00-2 | Gases (petroleum), crude distn. and catalytic cracking;<br>Refinery gas;<br>[A complex combination produced by crude distillation and catalytic cracking processes. It consists of hydrogen, hydrogen sulfide, nitrogen, carbon monoxide and paraffinic and olefinic hydrocarbons having carbon numbers predominantly in the range of $C_1$ through $C_6$.] | 273-563-5 | 68989-88-8 | Flam. Gas 1<br>Press. Gas<br>Carc. 1A<br>Muta. 1B | H220<br>H350<br>H340 | GHS02<br>GHS04<br>GHS08<br>Dgr | H220<br>H350<br>H340 | | | H K U |

| Индекс № | Международна химична идентификация | ЕО № | CAS № | Класификация | | Етикетиране | | | Специф. пред. концентрации, М-коефициенти | Бележки |
|---|---|---|---|---|---|---|---|---|---|---|
| | | | | Код(ове) на класа (овете) и категорията(иите) на опасност | Код(ове) на предупреждението(ята) за опасност | Кодове на пиктограмата(ите) и сигналната(ите) дума(и) | Код(ове) на предупреждението(ята) за опасност | Код(ове) на допълнителното(ите) предупреждение(я) за опасност | | |
| 649-169-00-8 | Gases (petroleum), gas oil diethanolamine scrubber off;<br>Refinery gas;<br>[A complex combination produced by desulfurization of gas oils with diethanolamine. It consists predominantly of hydrogen sulfide, hydrogen and aliphatic hydrocarbons having carbon numbers in the range of $C_1$ through $C_5$.] | 295-397-2 | 92045-15-3 | Flam. Gas 1<br>Press. Gas<br>Carc. 1A<br>Muta. 1B | H220<br>H350<br>H340 | GHS02<br>GHS04<br>GHS08<br>Dgr | H220<br>H350<br>H340 | | | H K U |
| 649-170-00-3 | Gases (petroleum), gas oil hydrodesulfurization effluent;<br>Refinery gas;<br>[A complex combination obtained by separation of the liquid phase from the effluent from the hydrogenation reaction. It consists predominantly of hydrogen, hydrogen sulfide and aliphatic hydrocarbons having carbon numbers predominantly in the range of $C_1$ through $C_3$.] | 295-398-8 | 92045-16-4 | Flam. Gas 1<br>Press. Gas<br>Carc. 1A<br>Muta. 1B | H220<br>H350<br>H340 | GHS02<br>GHS04<br>GHS08<br>Dgr | H220<br>H350<br>H340 | | | H K U |
| 649-171-00-9 | Gases (petroleum), gas oil hydrodesulfurization purge;<br>Refinery gas;<br>[A complex combination of gases obtained from the reformer and from the purges from the hydrogenation reactor. It consists predominantly of hydrogen and aliphatic hydrocarbons having carbon numbers predominantly in the range of $C_1$ through $C_4$.] | 295-399-3 | 92045-17-5 | Flam. Gas 1<br>Press. Gas<br>Carc. 1A<br>Muta. 1B | H220<br>H350<br>H340 | GHS02<br>GHS04<br>GHS08<br>Dgr | H220<br>H350<br>H340 | | | H K U |
| 649-172-00-4 | Gases (petroleum), hydrogenator effluent flash drum off;<br>Refinery gas;<br>[A complex combination of gases obtained from flash of the effluents after the hydrogenation reaction. It consists predominantly of hydrogen and aliphatic hydrocarbons having carbon numbers predominantly in the range of $C_1$ through $C_6$.] | 295-400-7 | 92045-18-6 | Flam. Gas 1<br>Press. Gas<br>Carc. 1A<br>Muta. 1B | H220<br>H350<br>H340 | GHS02<br>GHS04<br>GHS08<br>Dgr | H220<br>H350<br>H340 | | | H K U |

| Индекс № | Международна химична идентификация | ЕО № | CAS № | Класификация | | Етикетиране | | | Специф. пред. концентрации, М-коефициенти | Бележки |
|---|---|---|---|---|---|---|---|---|---|---|
| | | | | Код(ове) на класа (овете) и категорията(иите) на опасност | Код(ове) на предупреждението(ята) за опасност | Кодове на пиктограмата(ите) и сигналната(ите) дума(и) | Код(ове) на предупреждението(ята) за опасност | Код(ове) на допълнителното(ите) предупреждение(я) за опасност | | |
| 649-173-00-X | Gases (petroleum), naphtha steam cracking high-pressure residual;<br>Refinery gas;<br>[A complex combination obtained as a mixture of the non-condensable portions from the product of a naphtha steam cracking process as well as residual gases obtained during the preparation of subsequent products. It consists predominantly of hydrogen and paraffinic and olefinic hydrocarbons having carbon numbers predominantly in the range of $C_1$ through $C_5$ with which natural gas may also be mixed.] | 295-401-2 | 92045-19-7 | Flam. Gas 1<br>Press. Gas<br>Carc. 1A<br>Muta. 1B | H220<br>H350<br>H340 | GHS02<br>GHS04<br>GHS08<br>Dgr | H220<br>H350<br>H340 | | | H K U |
| 649-174-00-5 | Gases (petroleum), residue visbaking off;<br>Refinery gas;<br>[A complex combination obtained from viscosity reduction of residues in a furnace. It consists predominantly of hydrogen sulfide and paraffinic and olefinic hydrocarbons having carbon numbers predominantly in the range of $C_1$ through $C_5$.] | 295-402-8 | 92045-20-0 | Flam. Gas 1<br>Press. Gas<br>Carc. 1A<br>Muta. 1B | H220<br>H350<br>H340 | GHS02<br>GHS04<br>GHS08<br>Dgr | H220<br>H350<br>H340 | | | H K U |
| 649-175-00-0 | Foots oil (petroleum), acid-treated;<br>Foots oil;<br>[A complex combination of hydrocarbons obtained by treatment of Foot's oil with sulfuric acid. It consists predominantly of branched-chain hydrocarbons with carbon numbers predominantly in the range of $C_{20}$ through $C_{50}$.] | 300-225-7 | 93924-31-3 | Flam. Gas 1<br>Press. Gas<br>Carc. 1B | H220<br>H350<br>H340 | GHS02<br>GHS04<br>GHS08<br>Dgr | H220<br>H350<br>H340 | | | H K U |
| 649-176-00-6 | Foots oil (petroleum), clay-treated;<br>Foots oil;<br>[A complex combination of hydrocarbons obtained by treatment of Foot's oil with natural or modified clay in either a contacting or percolation process to remove the trace amounts of polar compounds and impurities present. It consists predominantly of branched chain hydrocarbons with carbon numbers predominantly in the range of $C_{20}$ through $C_{50}$.] | 300-226-2 | 93924-32-4 | Flam. Gas 1<br>Press. Gas<br>Carc. 1B | H220<br>H350<br>H340 | GHS02<br>GHS04<br>GHS08<br>Dgr | H220<br>H350<br>H340 | | | H K U |

| Индекс № | Международна химична идентификация | ЕО № | CAS № | Класификация | | Етикетиране | | | Специф. пред. концентрации, М-коефициенти | Бележки |
|---|---|---|---|---|---|---|---|---|---|---|
| | | | | Код(ове) на класа (овете) и категорията(иите) на опасност | Код(ове) на предупреждението(ята) за опасност | Кодове на пиктограмата(ите) и сигналната(ите) дума(и) | Код(ове) на предупреждението(ята) за опасност | Код(ове) на допълнителното(ите) предупреждение(я) за опасност | | |
| 649-177-00-1 | Gases (petroleum), $C_{3-4}$;<br>Petroleum gas;<br>[A complex combination of hydrocarbons produced by distillation of products from the cracking of crude oil. It consists of hydrocarbons having carbon numbers in the range of $C_3$ through $C_4$, predominantly of propane and propylene, and boiling in the range of approximately - 51 °C to - 1 °C (-60°F to 30°F.)] | 268-629-5 | 68131-75-9 | Flam. Gas 1<br>Press. Gas<br>Carc. 1A<br>Muta. 1B | H220<br>H350<br>H340 | GHS02<br>GHS04<br>GHS08<br>Dgr | H220<br>H350<br>H340 | | | H K U |
| 649-178-00-7 | Tail gas (petroleum), catalytic cracked distillate and catalytic cracked naphtha fractionation absorber;<br>Petroleum gas;<br>[The complex combination of hydrocarbons from the distillation of the products from catalytic cracked distillates and catalytic cracked naphtha. It consists predominantly of hydrocarbons having carbon numbers in the range of $C_1$ through $C_4$.] | 269-617-2 | 68307-98-2 | Flam. Gas 1<br>Press. Gas<br>Carc. 1A<br>Muta. 1B | H220<br>H350<br>H340 | GHS02<br>GHS04<br>GHS08<br>Dgr | H220<br>H350<br>H340 | | | H K U |
| 649-179-00-2 | Tail gas (petroleum), catalytic polymn. naphtha fractionation stabilizer;<br>Petroleum gas;<br>[A complex combination of hydrocarbons from the fractionation stabilization products from polymerization of naphtha. It consists predominantly of hydrocarbons having carbon numbers in the range of $C_1$ through $C_4$.] | 269-618-8 | 68307-99-3 | Flam. Gas 1<br>Press. Gas<br>Carc. 1A<br>Muta. 1B | H220<br>H350<br>H340 | GHS02<br>GHS04<br>GHS08<br>Dgr | H220<br>H350<br>H340 | | | H K U |
| 649-180-00-8 | Tail gas (petroleum), catalytic reformed naphtha fractionation stabilizer, hydrogen sulfide-free;<br>Petroleum gas;<br>[A complex combination of hydrocarbons obtained from fractionation stabilization of catalytic reformed naphtha and from which hydrogen sulfide has been removed by amine treatment. It consists predominantly of hydrocarbons having carbon numbers predominantly in the range of $C_1$ through $C_4$.] | 269-619-3 | 68308-00-9 | Flam. Gas 1<br>Press. Gas<br>Carc. 1A<br>Muta. 1B | H220<br>H350<br>H340 | GHS02<br>GHS04<br>GHS08<br>Dgr | H220<br>H350<br>H340 | | | H K U |

| Индекс № | Международна химична идентификация | ЕО № | CAS № | Класификация | | Етикетиране | | | Специф. пред. концентрации, М-коефициенти | Бележки |
|---|---|---|---|---|---|---|---|---|---|---|
| | | | | Код(ове) на класа (овете) и категорията(иите) на опасност | Код(ове) на предупреждението(ята) за опасност | Кодове на пиктограмата(ите) и сигналната(ите) дума(и) | Код(ове) на предупреждението(ята) за опасност | Код(ове) на допълнителното(ите) предупреждение(я) за опасност | | |
| 649-181-00-3 | Tail gas (petroleum), cracked distillate hydrotreater stripper;<br>Petroleum gas;<br>[A complex combination of hydrocarbons obtained by treating thermal cracked distillates with hydrogen in the presence of a catalyst. It consists predominantly of saturated hydrocarbons having carbon numbers predominantly in the range of $C_1$ through $C_6$.] | 269-620-9 | 68308-01-0 | Flam. Gas 1<br>Press. Gas<br>Carc. 1A<br>Muta. 1B | H220<br>H350<br>H340 | GHS02<br>GHS04<br>GHS08<br>Dgr | H220<br>H350<br>H340 | | | H K U |
| 649-182-00-9 | Tail gas (petroleum), straight-run distillate hydrodesulfurizer, hydrogen sulfide-free;<br>Petroleum gas;<br>[A complex combination of hydrocarbons obtained from catalytic hydrodesulfurization of straight run distillates and from which hydrogen sulfide has been removed by amine treatment. It consists predominantly of hydrocarbons having carbon numbers predominantly in the range of $C_1$ through $C_4$.] | 269-630-3 | 68308-10-1 | Flam. Gas 1<br>Press. Gas<br>Carc. 1A<br>Muta. 1B | H220<br>H350<br>H340 | GHS02<br>GHS04<br>GHS08<br>Dgr | H220<br>H350<br>H340 | | | H K U |
| 649-183-00-4 | Tail gas (petroleum), gas oil catalytic cracking absorber;<br>Petroleum gas;<br>[A complex combination of hydrocarbons obtained from the distillation of products from the catalytic cracking of gas oil. It consists predominantly of hydrocarbons having carbon numbers predominantly in the range of $C_1$ through $C_5$.] | 269-623-5 | 68308-03-2 | Flam. Gas 1<br>Press. Gas<br>Carc. 1A<br>Muta. 1B | H220<br>H350<br>H340 | GHS02<br>GHS04<br>GHS08<br>Dgr | H220<br>H350<br>H340 | | | H K U |
| 649-184-00-X | Tail gas (petroleum), gas recovery plant;<br>Petroleum gas;<br>[A complex combination of hydrocarbons from the distillation of products from miscellaneous hydrocarbon streams. It consists predominantly of hydrocarbons having carbon numbers predominantly in the range of $C_1$ through $C_5$.] | 269-624-0 | 68308-04-3 | Press. Gas<br>Flam. Gas 1<br>Carc. 1A<br>Muta. 1B | H220<br>H350<br>H340 | GHS02<br>GHS04<br>GHS08<br>Dgr | H220<br>H350<br>H340 | | | H K U |

| Индекс № | Международна химична идентификация | ЕО № | CAS № | Класификация | | Етикетиране | | | Специф. пред. концентрации, М-коефициенти | Бележки |
|---|---|---|---|---|---|---|---|---|---|---|
| | | | | Код(ове) на класа (овете) и категорията(иите) на опасност | Код(ове) на предупреждението(ята) за опасност | Кодове на пиктограмата(ите) и сигналната(ите) дума(и) | Код(ове) на предупреждението(ята) за опасност | Код(ове) на допълнителното(ите) предупреждение(я) за опасност | | |
| 649-185-00-5 | Tail gas (petroleum), gas recovery plant deethanizer;<br>Petroleum gas;<br>[A complex combination of hydrocarbons from the distillation of products from miscellaneous hydrocarbon streams. It consists of hydrocarbon having carbon numbers predominantly in the range of $C_1$ through $C_4$.] | 269-625-6 | 68308-05-4 | Flam. Gas 1<br>Press. Gas<br>Carc. 1A<br>Muta. 1B | H220<br>H350<br>H340 | GHS02<br>GHS04<br>GHS08<br>Dgr | H220<br>H350<br>H340 | | | H K U |
| 649-186-00-0 | Tail gas (petroleum), hydrodesulfurized distillate and hydrodesulfurized naphtha fractionator, acid-free;<br>Petroleum gas;<br>[A complex combination of hydrocarbons obtained from fractionation of hydrodesulfurized naphtha and distillate hydrocarbon streams and treated to remove acidic impurities. It consists predominantly of hydrocarbons having carbon numbers predominantly in the range of $C_1$ through $C_5$.] | 269-626-1 | 68308-06-5 | Flam. Gas 1<br>Press. Gas<br>Carc. 1A<br>Muta. 1B | H220<br>H350<br>H340 | GHS02<br>GHS04<br>GHS08<br>Dgr | H220<br>H350<br>H340 | | | H K U |
| 649-187-00-6 | Tail gas (petroleum), hydrodesulfurized vacuum gas oil stripper, hydrogen sulfide-free;<br>Petroleum gas;<br>[A complex combination of hydrocarbons obtained from stripping stabilization of catalytic hydrodesulfurized vacuum gas oil and from which hydrogen sulfide has been removed by amine treatment. It consists predominantly of hydrocarbons having carbon numbers predominantly in the range of $C_1$ through $C_6$.] | 269-627-7 | 68308-07-6 | Flam. Gas 1<br>Press. Gas<br>Carc. 1A<br>Muta. 1B | H220<br>H350<br>H340 | GHS02<br>GHS04<br>GHS08<br>Dgr | H220<br>H350<br>H340 | | | H K U |

| Индекс № | Международна химична идентификация | ЕО № | CAS № | Класификация | | Етикетиране | | | Специф. пред. концентрации, М-коефициенти | Бележки |
|---|---|---|---|---|---|---|---|---|---|---|
| | | | | Код(ове) на класа (овете) и категорията(иите) на опасност | Код(ове) на предупреждението(ята) за опасност | Кодове на пиктограмата(ите) и сигналната(ите) дума(и) | Код(ове) на предупреждението(ята) за опасност | Код(ове) на допълнителното(ите) предупреждение(я) за опасност | | |
| 649-188-00-1 | Tail gas (petroleum), light straight-run naphtha stabilizer, hydrogen sulfide-free;<br>Petroleum gas;<br>[A complex combination of hydrocarbons obtained from fractionation stabilization of light straight run naphtha and from which hydrogen sulfide has been removed by amine treatment. It consists predominantly of hydrocarbons having carbon numbers predominantly in the range of $C_1$ through $C_5$.] | 269-629-8 | 68308-09-8 | Flam. Gas 1<br>Press. Gas<br>Carc. 1A<br>Muta. 1B | H220<br>H350<br>H340 | GHS02<br>GHS04<br>GHS08<br>Dgr | H220<br>H350<br>H340 | | | H K U |
| 649-189-00-7 | Tail gas (petroleum), propane-propylene alkylation feed prep deethanizer;<br>Petroleum gas;<br>[A complex combination of hydrocarbons obtained from the distillation of the reaction products of propane with propylene. It consists of hydrocarbons having carbon numbers predominantly in the range of $C_1$ through $C_4$.] | 269-631-9 | 68308-11-2 | Flam. Gas 1<br>Press. Gas<br>Carc. 1A<br>Muta. 1B | H220<br>H350<br>H340 | GHS02<br>GHS04<br>GHS08<br>Dgr | H220<br>H350<br>H340 | | | H K U |
| 649-190-00-2 | Tail gas (petroleum), vacuum gas oil hydrodesulfurizer, hydrogen sulfide-free;<br>Petroleum gas;<br>[A complex combination of hydrocarbons obtained from catalytic hydrodesulfurization of vacuum gas oil and from which hydrogen sulfide has been removed by amine treatment. It consists predominantly of hydrocarbons having carbon numbers predominantly in the range of $C_1$ through $C_6$.] | 269-632-4 | 68308-12-3 | Flam. Gas 1<br>Press. Gas<br>Carc. 1A<br>Muta. 1B | H220<br>H350<br>H340 | GHS02<br>GHS04<br>GHS08<br>Dgr | H220<br>H350<br>H340 | | | H K U |

| Индекс № | Международна химична идентификация | ЕО № | CAS № | Класификация | | Етикетиране | | | Специф. пред. концентрации, М-коефициенти | Бележки |
|---|---|---|---|---|---|---|---|---|---|---|
| | | | | Код(ове) на класа (овете) и категорията(иите) на опасност | Код(ове) на предупреждението(ята) за опасност | Кодове на пиктограмата(ите) и сигналната(ите) дума(и) | Код(ове) на предупреждението(ята) за опасност | Код(ове) на допълнителното(ите) предупреждение(я) за опасност | | |
| 649-191-00-8 | Gases (petroleum), catalytic cracked overheads;<br>Petroleum gas;<br>[A complex combination of hydrocarbons produced by the distillation of products from the catalytic cracking process. It consists of hydrocarbons having carbon numbers predominantly in the range of $C_3$ through $C_5$ and boiling in the range of approximately - 48 °C to 32 °C (-54°F to 90°F).] | 270-071-2 | 68409-99-4 | Flam. Gas 1<br>Press. Gas<br>Carc. 1A<br>Muta. 1B | H220<br>H350<br>H340 | GHS02<br>GHS04<br>GHS08<br>Dgr | H220<br>H350<br>H340 | | | H K U |
| 649-193-00-9 | Alkanes, $C_{1-2}$;<br>Petroleum gas | 270-651-5 | 68475-57-0 | Flam. Gas 1<br>Press. Gas<br>Carc. 1A<br>Muta. 1B | H220<br>H350<br>H340 | GHS02<br>GHS04<br>GHS08<br>Dgr | H220<br>H350<br>H340 | | | H K U |
| 649-194-00-4 | Alkanes, $C_{2-3}$;<br>Petroleum gas | 270-652-0 | 68475-58-1 | Flam. Gas 1<br>Press. Gas<br>Carc. 1A<br>Muta. 1B | H220<br>H350<br>H340 | GHS02<br>GHS04<br>GHS08<br>Dgr | H220<br>H350<br>H340 | | | H K U |
| 649-195-00-X | Alkanes, $C_{3-4}$;<br>Petroleum gas | 270-653-6 | 68475-59-2 | Flam. Gas 1<br>Press. Gas<br>Carc. 1A<br>Muta. 1B | H220<br>H350<br>H340 | GHS02<br>GHS04<br>GHS08<br>Dgr | H220<br>H350<br>H340 | | | H K U |
| 649-196-00-5 | Alkanes, $C_{4-5}$;<br>Petroleum gas | 270-654-1 | 68475-60-5 | Flam. Gas 1<br>Press. Gas<br>Carc. 1A<br>Muta. 1B | H220<br>H350<br>H340 | GHS02<br>GHS04<br>GHS08<br>Dgr | H220<br>H350<br>H340 | | | H K U |
| 649-197-00-0 | Fuel gases;<br>Petroleum gas;<br>[A combination of light gases. It consists predominantly of hydrogen and/or low molecular weight hydrocarbons.] | 270-667-2 | 68476-26-6 | Flam. Gas 1<br>Press. Gas<br>Carc. 1A<br>Muta. 1B | H220<br>H350<br>H340 | GHS02<br>GHS04<br>GHS08<br>Dgr | H220<br>H350<br>H340 | | | H K U |

| Индекс № | Международна химична идентификация | ЕО № | CAS № | Класификация | | Етикетиране | | | Специф. пред. концентрации, М-коефициенти | Бележки |
|---|---|---|---|---|---|---|---|---|---|---|
| | | | | Код(ове) на класа (овете) и категорията(иите) на опасност | Код(ове) на предупреждението(ята) за опасност | Кодове на пиктограмата(ите) и сигналната(ите) дума(и) | Код(ове) на предупреждението(ята) за опасност | Код(ове) на допълнителното(ите) предупреждение(я) за опасност | | |
| 649-198-00-6 | Fuel gases, crude oil of distillates;<br>Petroleum gas;<br>[A complex combination of light gases produced by distillation of crude oil and by catalytic reforming of naphtha. It consists of hydrogen and hydrocarbons having carbon numbers predominantly in the range of $C_1$ through $C_4$ and boiling in the range of approximately - 217 °C to - 12 °C (-423°F to 10°F).] | 270-670-9 | 68476-29-9 | Flam. Gas 1<br>Press. Gas<br>Carc. 1A<br>Muta. 1B | H220<br>H350<br>H340 | GHS02<br>GHS04<br>GHS08<br>Dgr | H220<br>H350<br>H340 | | | H K U |
| 649-199-00-1 | Hydrocarbons, $C_{3-4}$;<br>Petroleum gas | 270-681-9 | 68476-40-4 | Flam. Gas 1<br>Press. Gas<br>Carc. 1A<br>Muta. 1B | H220<br>H350<br>H340 | GHS02<br>GHS04<br>GHS08<br>Dgr | H220<br>H350<br>H340 | | | H K U |
| 649-200-00-5 | Hydrocarbons, $C_{4-5}$;<br>Petroleum gas | 270-682-4 | 68476-42-6 | Flam. Gas 1<br>Press. Gas<br>Carc. 1A<br>Muta. 1B | H220<br>H350<br>H340 | GHS02<br>GHS04<br>GHS08<br>Dgr | H220<br>H350<br>H340 | | | H K U |
| 649-201-00-0 | Hydrocarbons, $C_{2-4}$, $C_3$-rich;<br>Petroleum gas | 270-689-2 | 68476-49-3 | Flam. Gas 1<br>Press. Gas<br>Carc. 1A<br>Muta. 1B | H220<br>H350<br>H340 | GHS02<br>GHS04<br>GHS08<br>Dgr | H220<br>H350<br>H340 | | | H K U |
| 649-202-00-6 | Petroleum gases, liquefied;<br>Petroleum gas;<br>[A complex combination of hydrocarbons produced by the distillation of crude oil. It consists of hydrocarbons having carbon numbers predominantly in the range of $C_3$ through $C_7$ and boiling in the range of approximately - 40 °C to 80 °C (-40 °F to 176 °F).] | 270-704-2 | 68476-85-7 | Flam. Gas 1<br>Press. Gas<br>Carc. 1A<br>Muta. 1B | H220<br>H350<br>H340 | GHS02<br>GHS04<br>GHS08<br>Dgr | H220<br>H350<br>H340 | | | HKSU |

| Индекс № | Международна химична идентификация | ЕО № | CAS № | Класификация | | Етикетиране | | | Специф. пред. концентрации, М-коефициенти | Бележки |
|---|---|---|---|---|---|---|---|---|---|---|
| | | | | Код(ове) на класа (овете) и категорията(иите) на опасност | Код(ове) на предупреждението(ята) за опасност | Кодове на пиктограмата(ите) и сигналната(ите) дума(и) | Код(ове) на предупреждението(ята) за опасност | Код(ове) на допълнителното(ите) предупреждение(я) за опасност | | |
| 649-203-00-1 | Petroleum gases, liquefied, sweetened;<br>Petroleum gas;<br>[A complex combination of hydrocarbons obtained by subjecting liquefied petroleum gas mix to a sweetening process to convert mercaptans or to remove acidic impurities. It consists of hydrocarbons having carbon numbers predominantly in the range of $C_3$ through $C_7$ and boiling in the range of approximately - 40 °C to 80 °C (-40 °F to 176 °F).] | 270-705-8 | 68476-86-8 | Flam. Gas 1<br>Press. Gas<br>Carc. 1A<br>Muta. 1B | H220<br>H350<br>H340 | GHS02<br>GHS04<br>GHS08<br>Dgr | H220<br>H350<br>H340 | | | HKSU |
| 649-204-00-7 | Gases (petroleum), $C_{3-4}$, isobutane-rich;<br>Petroleum gas;<br>[A complex combination of hydrocarbons from the distillation of saturated and unsaturated hydrocarbons usually ranging in carbon numbers from $C_3$ through $C_6$, predominantly butane and isobutane. It consists of saturated and unsaturated hydrocarbons having carbon numbers in the range of $C_3$ through $C_4$, predominantly isobutane.] | 270-724-1 | 68477-33-8 | Flam. Gas 1<br>Press. Gas<br>Carc. 1A<br>Muta. 1B | H220<br>H350<br>H340 | GHS02<br>GHS04<br>GHS08<br>Dgr | H220<br>H350<br>H340 | | | H K U |
| 649-205-00-2 | Distillates (petroleum), $C_{3-6}$, piperylene-rich;<br>Petroleum gas;<br>[A complex combination of hydrocarbons from the distillation of saturated and unsaturated aliphatic hydrocarbons usually ranging in the carbon numbers $C_3$ through $C_6$. It consists of saturated and unsaturated hydrocarbons having carbon numbers in the range of $C_3$ through $C_6$, predominantly piperylenes.] | 270-726-2 | 68477-35-0 | Flam. Gas 1<br>Press. Gas<br>Carc. 1A<br>Muta. 1B | H220<br>H350<br>H340 | GHS02<br>GHS04<br>GHS08<br>Dgr | H220<br>H350<br>H340 | | | H K U |
| 649-206-00-8 | Gases (petroleum), butane splitter overheads;<br>Petroleum gas;<br>[A complex combination of hydrocarbons obtained from the distillation of the butane stream. It consists of aliphatic hydrocarbons having carbon numbers predominantly in the range of $C_3$ through $C_4$.] | 270-750-3 | 68477-69-0 | Flam. Gas 1<br>Press. Gas<br>Carc. 1A<br>Muta. 1B | H220<br>H350<br>H340 | GHS02<br>GHS04<br>GHS08<br>Dgr | H220<br>H350<br>H340 | | | H K U |

| Индекс № | Международна химична идентификация | ЕО № | CAS № | Класификация | | Етикетиране | | | Специф. пред. концентрации, М-коефициенти | Бележки |
|---|---|---|---|---|---|---|---|---|---|---|
| | | | | Код(ове) на класа (овете) и категорията(иите) на опасност | Код(ове) на предупреждението(ята) за опасност | Кодове на пиктограмата(ите) и сигналната(ите) дума(и) | Код(ове) на предупреждението(ята) за опасност | Код(ове) на допълнителното(ите) предупреждение(я) за опасност | | |
| 649-207-00-3 | Gases (petroleum), $C_2$-;<br>Petroleum gas;<br>[A complex combination of hydrocarbons produced by the distillation of products from a catalytic fractionation process. It contains predominantly ethane, ethylene, propane, and propylene.] | 270-751-9 | 68477-70-3 | Flam. Gas 1<br>Press. Gas<br>Carc. 1A<br>Muta. 1B | H220<br>H350<br>H340 | GHS02<br>GHS04<br>GHS08<br>Dgr | H220<br>H350<br>H340 | | | H K U |
| 649-208-00-9 | Gases (petroleum), catalytic-cracked gas oil depropanizer bottoms, $C_4$-rich acid-free;<br>Petroleum gas;<br>[A complex combination of hydrocarbons obtained from fractionation of catalytic cracked gas oil hydrocarbon stream and treated to remove hydrogen sulfide and other acidic components. It consists of hydrocarbons having carbon numbers in the range of $C_3$ through $C_5$, predominantly $C_4$.] | 270-752-4 | 68477-71-4 | Flam. Gas 1<br>Press. Gas<br>Carc. 1A<br>Muta. 1B | H220<br>H350<br>H340 | GHS02<br>GHS04<br>GHS08<br>Dgr | H220<br>H350<br>H340 | | | H K U |
| 649-209-00-4 | Gases (petroleum), catalytic-cracked naphtha debutanizer bottoms, $C_{3-5}$-rich;<br>Petroleum gas;<br>[A complex combination of hydrocarbons obtained from the stabilization of catalytic cracked naphtha. It consists of aliphatic hydrocarbons having carbon numbers predominantly in the range of $C_3$ through $C_5$.] | 270-754-5 | 68477-72-5 | Flam. Gas 1<br>Press. Gas<br>Carc. 1A<br>Muta. 1B | H220<br>H350<br>H340 | GHS02<br>GHS04<br>GHS08<br>Dgr | H220<br>H350<br>H340 | | | H K U |
| 649-210-00-X | Tail gas (petroleum), isomerized naphtha fractionation stabilizer;<br>Petroleum gas;<br>[A complex combination of hydrocarbons obtained from the fractionation stabilization products from isomerized naphtha. It consists predominantly of hydrocarbons having carbon numbers predominantly in the range of $C_1$ through $C_4$.] | 269-628-2 | 68308-08-7 | Flam. Gas 1<br>Press. Gas<br>Carc. 1A<br>Muta. 1B | H220<br>H350<br>H340 | GHS02<br>GHS04<br>GHS08<br>Dgr | H220<br>H350<br>H340 | | | H K U |

| Индекс № | Международна химична идентификация | ЕО № | CAS № | Класификация | | Етикетиране | | | Специф. пред. концентрации, М-коефициенти | Бележки |
|---|---|---|---|---|---|---|---|---|---|---|
| | | | | Код(ове) на класа (овете) и категорията(иите) на опасност | Код(ове) на предупреждението(ята) за опасност | Кодове на пиктограмата(ите) и сигналната(ите) дума(и) | Код(ове) на предупреждението(ята) за опасност | Код(ове) на допълнителното(ите) предупреждение(я) за опасност | | |
| 649-211-00-5 | Foots oil (petroleum), carbon-treated;<br>Foots oil;<br>[A complex combination of hydrocarbons obtained by the treatment of Foots oil with activated carbon for the removal of trace constituents and impurities. It consists predominantly of saturated straight chain hydrocarbons having carbon numbers predominantly greater than $C_{12}$.] | 308-126-0 | 97862-76-5 | Carc. 1B | H350 | GHS08<br>Dgr | H350 | | | H L |
| 649-212-00-0 | Distillates (petroleum), sweetened middle;<br>Gasoil — unspecified;<br>[A complex combination of hydrocarbons obtained by subjecting a petroleum distillate to a sweetening process to convert mercaptans or to remove acidic impurities. It consists of hydrocarbons having carbon numbers predominantly in the range of $C_9$ through $C_{20}$ and boiling in the range of approximately 150 °C to 345 °C (302°F to 653°F).] | 265-088-7 | 64741-86-2 | Carc. 1B | H350 | GHS08<br>Dgr | H350 | | | H N |
| 649-213-00-6 | Gas oils (petroleum), solvent-refined;<br>Gasoil — unspecified;<br>[A complex combination of hydrocarbons obtained as the raffinate from a solvent extraction process. It consists predominantly of aliphatic hydrocarbons having carbon numbers predominantly in the range of $C_{11}$ through $C_{25}$ and boiling in the range of approximately 205 °C to 400 °C (401°F to 752°F).] | 265-092-9 | 64741-90-8 | Carc. 1B | H350 | GHS08<br>Dgr | H350 | | | H N |
| 649-214-00-1 | Distillates (petroleum), solvent-refined middle;<br>Gasoil — unspecified;<br>[A complex combination of hydrocarbons obtained as the raffinate from a solvent extraction process. It consists predominantly of aliphatic hydrocarbons having carbon numbers predominantly in the range of $C_9$ through $C_{20}$ and boiling in the range of approximately 150 °C to 345 °C (302°F to 653°F).] | 265-093-4 | 64741-91-9 | Carc. 1B | H350 | GHS08<br>Dgr | H350 | | | H N |

| Индекс № | Международна химична идентификация | ЕО № | CAS № | Класификация | | Етикетиране | | | Специф. пред. концентрации, М-коефициенти | Бележки |
|---|---|---|---|---|---|---|---|---|---|---|
| | | | | Код(ове) на класа (овете) и категорията(иите) на опасност | Код(ове) на предупреждението(ята) за опасност | Кодове на пиктограмата(ите) и сигналната(ите) дума(и) | Код(ове) на предупреждението(ята) за опасност | Код(ове) на допълнителното(ите) предупреждение(я) за опасност | | |
| 649-215-00-7 | Gas oils (petroleum), acid-treated;<br>Gasoil — unspecified;<br>[A complex combination of hydrocarbons obtained as a raffinate from a sulfuric acid treating process. It consists of hydrocarbons having carbon numbers predominantly in the range of $C_{13}$ through $C_{25}$ and boiling in the range of approximately 230 °C to 400 °C (446°F to 752°F).] | 265-112-6 | 64742-12-7 | Carc. 1B | H350 | GHS08<br>Dgr | H350 | | | H N |
| 649-216-00-2 | Distillates (petroleum), acid-treated middle;<br>Gasoil — unspecified;<br>[A complex combination of hydrocarbons obtained as a raffinate from a sulfuric acid treating process. It consists of hydrocarbons having carbon numbers predominantly in the range of $C_{11}$ through $C_{20}$ and boiling in the range of approximately 205 °C to 345 °C (401°F to 653°F).] | 265-113-1 | 64742-13-8 | Carc. 1B | H350 | GHS08<br>Dgr | H350 | | | H N |
| 649-217-00-8 | Distillates (petroleum), acid-treated light;<br>Gasoil — unspecified;<br>[A complex combination of hydrocarbons obtained as a raffinate from a sulfuric acid treating process. It consists of hydrocarbons having carbon numbers predominantly in the range of $C_{9}$ through $C_{16}$ and boiling in the range of approximately 150 °C to 290 °C (302°F to 554°F).] | 265-114-7 | 64742-14-9 | Carc. 1B | H350 | GHS08<br>Dgr | H350 | | | H N |
| 649-218-00-3 | Gas oils (petroleum), chemically neutralized;<br>Gasoil — unspecified;<br>[A complex combination of hydrocarbons produced by a treating process to remove acidic materials. It consists of hydrocarbons having carbon numbers predominantly in the range of $C_{13}$ through $C_{25}$ and boiling in the range of approximately 230 °C to 400 °C (446°F to 752°F).] | 265-129-9 | 64742-29-6 | Carc. 1B | H350 | GHS08<br>Dgr | H350 | | | H N |

| Индекс № | Международна химична идентификация | ЕО № | CAS № | Класификация | | Етикетиране | | | Специф. пред. концентрации, М-коефициенти | Бележки |
|---|---|---|---|---|---|---|---|---|---|---|
| | | | | Код(ове) на класа (овете) и категорията(иите) на опасност | Код(ове) на предупреждението(ята) за опасност | Кодове на пиктограмата(ите) и сигналната(ите) дума(и) | Код(ове) на предупреждението(ята) за опасност | Код(ове) на допълнителното(ите) предупреждение(я) за опасност | | |
| 649-219-00-9 | Distillates (petroleum), chemically neutralized middle;<br>Gasoil — unspecified;<br>[A complex combination of hydrocarbons produced by a treating process to remove acidic materials. It consists of hydrocarbons having carbon numbers predominantly in the range of $C_{11}$ through $C_{20}$ and boiling in the range of approximately 205 °C to 345 °C (401°F to 653°F).] | 265-130-4 | 64742-30-9 | Carc. 1B | H350 | GHS08<br>Dgr | H350 | | | H N |
| 649-220-00-4 | Distillates (petroleum), clay-treated middle;<br>Gasoil — unspecified;<br>[A complex combination of hydrocarbons resulting from treatment of a petroleum fraction with natural or modified clay, usually in a percolation process to remove the trace amounts of polar compounds and impurities present. It consists of hydrocarbons having carbon numbers predominantly in the range of $C_9$ through $C_{20}$ and boiling in the range of approximately 150 °C to 345 °C (302°F to 653°F).] | 265-139-3 | 64742-38-7 | Carc. 1B | H350 | GHS08<br>Dgr | H350 | | | H N |
| 649-221-00-X | Distillates (petroleum), hydrotreated middle;<br>Gasoil — unspecified;<br>[A complex combination of hydrocarbons obtained by treating a petroleum fraction with hydrogen in the presence of a catalyst. It consists of hydrocarbons having carbon numbers predominantly in the range of $C_{11}$ through $C_{25}$ and boiling in the range of approximately 205 °C to 400 °C (401°F to 752°F).] | 265-148-2 | 64742-46-7 | Carc. 1B | H350 | GHS08<br>Dgr | H350 | | | H N |

| Индекс № | Международна химична идентификация | ЕО № | CAS № | Класификация | | Етикетиране | | | Специф. пред. концентрации, М-коефициенти | Бележки |
|---|---|---|---|---|---|---|---|---|---|---|
| | | | | Код(ове) на класа (овете) и категорията(иите) на опасност | Код(ове) на предупреждението(ята) за опасност | Кодове на пиктограмата(ите) и сигналната(ите) дума(и) | Код(ове) на предупреждението(ята) за опасност | Код(ове) на допълнителното(ите) предупреждение(я) за опасност | | |
| 649-222-00-5 | Gas oils (petroleum), hydrodesulfurized;<br>Gasoil — unspecified;<br>[A complex combination of hydrocarbons obtained from a petroleum stock by treating with hydrogen to convert organic sulfur to hydrogen sulfide which is removed. It consists predominantly of hydrocarbons having carbon numbers predominantly in the range of $C_{13}$ through $C_{25}$ and boiling in the range of approximately 230 °C to 400 °C (446°F to 752°F).] | 265-182-8 | 64742-79-6 | Carc. 1B | H350 | GHS08<br>Dgr | H350 | | | H N |
| 649-223-00-0 | Distillates (petroleum), hydrodesulfurized middle;<br>Gasoil — unspecified;<br>[A complex combination of hydrocarbons obtained from a petroleum stock by treating with hydrogen to convert organic sulfur to hydrogen sulfide which is removed. It consists of hydrocarbons having carbon numbers predominantly in the range of $C_{11}$ through $C_{25}$ and boiling in the range of approximately 205 °C to 400 °C (401°F to 752°F).] | 265-183-3 | 64742-80-9 | Carc. 1B | H350 | GHS08<br>Dgr | H350 | | | H N |
| 649-224-00-6 | Fuels, diesel;<br>Gasoil — unspecified;<br>[A complex combination of hydrocarbons produced by the distillation of crude oil. It consists of hydrocarbons having carbon numbers predominantly in the range of $C_9$ through $C_{20}$ and boiling in the range of approximately 163 °C to 357 °C (325°F to 675°F).] | 269-822-7 | 68334-30-5 | Carc. 2 | H351 | GHS08<br>Wng | H351 | | | H N |
| 649-225-00-1 | Fuel oil, No 2;<br>Gasoil — unspecified;<br>[A distillate oil having a minimum viscosity of 32,6 SUS at 37,7 °C (100°F) to a maximum of 37,9 SUS at 37,7 °C (100°F).] | 270-671-4 | 68476-30-2 | Carc. 2 | H351 | GHS08<br>Wng | H351 | | | H |

| Индекс № | Международна химична идентификация | ЕО № | CAS № | Класификация | | Етикетиране | | | Специф. пред. концентрации, М-коефициенти | Бележки |
|---|---|---|---|---|---|---|---|---|---|---|
| | | | | Код(ове) на класа (овете) и категорията(иите) на опасност | Код(ове) на предупреждението(ята) за опасност | Кодове на пиктограмата(ите) и сигналната(ите) дума(и) | Код(ове) на предупреждението(ята) за опасност | Код(ове) на допълнителното(ите) предупреждение(я) за опасност | | |
| 649-226-00-7 | Fuel oil, No 4;<br>Gasoil — unspecified;<br>[A distillate oil having a minimum viscosity of 45 SUS at 37,7 °C (100°F) to a maximum of 125 SUS at 37,7 °C (100°F).] | 270-673-5 | 68476-31-3 | Carc. 2 | H351 | GHS08<br>Wng | H351 | | | H |
| 649-227-00-2 | Fuels, diesel, No 2;<br>Gasoil — unspecified;<br>[A distillate oil having a minimum viscosity of 32,6 SUS at 37,7 °C (100°F).] | 270-676-1 | 68476-34-6 | Carc. 2 | H351 | GHS08<br>Wng | H351 | | | H |
| 649-228-00-8 | Distillates (petroleum), catalytic reformer fractionator residue, high-boiling;<br>Gasoil — unspecified;<br>[A complex combination of hydrocarbons from the distillation of catalytic reformer fracftionator residue. It boils in the range of approximately 343 °C to 399 °C (650°F to 750°F).] | 270-719-4 | 68477-29-2 | Carc. 1B | H350 | GHS08<br>Dgr | H350 | | | H N |
| 649-229-00-3 | Distillates (petroleum), catalytic reformer fractionator residue, intermediate-boiling;<br>Gasoil — unspecified;<br>[A complex combination of hydrocarbons from the distillation of catalytic reformer fractionator residue. It boils in the range of approximately 288 °C to 371 °C (550°F to 700°F).] | 270-721-5 | 68477-30-5 | Carc. 1B | H350 | GHS08<br>Dgr | H350 | | | H N |
| 649-230-00-9 | Distillates (petroleum), catalytic reformer fractionator residue, low-boiling;<br>Gasoil — unspecified;<br>[The complex combination of hydrocarbons from the distillation of catalytic reformer fractionator residue. It boils approximately below 288 °C (550°F).] | 270-722-0 | 68477-31-6 | Carc. 1B | H350 | GHS08<br>Dgr | H350 | | | H N |

| Индекс № | Международна химична идентификация | ЕО № | CAS № | Класификация | | Етикетиране | | | Специф. пред. концентрации, М-коефициенти | Бележки |
|---|---|---|---|---|---|---|---|---|---|---|
| | | | | Код(ове) на класа (овете) и категорията(иите) на опасност | Код(ове) на предупреждението(ята) за опасност | Кодове на пиктограмата(ите) и сигналната(ите) дума(и) | Код(ове) на предупреждението(ята) за опасност | Код(ове) на допълнителното(ите) предупреждение(я) за опасност | | |
| 649-231-00-4 | Distillates (petroleum), highly refined middle;<br>Gasoil — unspecified;<br>[A complex combination of hydrocarbons obtained by the subjection of a petroleum fraction to several of the following steps: filtration, centrifugation, atmospheric distillation, vacuum distillation, acidification, neutralization and clay treatment. It consists predominantly of hydrocarbons having carbon numbers predominantly in the range of $C_{10}$ through $C_{20}$.] | 292-615-8 | 90640-93-0 | Carc. 1B | H350 | GHS08<br>Dgr | H350 | | | H N |
| 649-232-00-X | Distillates (petroleum) catalytic reformer, heavy arom. conc.;<br>Gasoil — unspecified;<br>[A complex combination of hydrocarbons obtained from the distillation of a catalytically reformed petroleum cut. It consists predominantly of aromatic hydrocarbons having carbon numbers predominantly in the range of $C_{10}$ through $C_{16}$ and boiling in the range of approximately 200 °C to 300 °C (392°F to 572°F).] | 295-294-2 | 91995-34-5 | Carc. 1B | H350 | GHS08<br>Dgr | H350 | | | H N |
| 649-233-00-5 | Gas oils, paraffinic;<br>Gasoil — unspecified;<br>[A distillate obtained from the redistillation of a complex combination of hydrocarbons obtained by the distillation of the effluents from a severe catalytic hydrotreatment of paraffins. It boils in the range of approximately 190 °C to 330 °C (374°F to 594°F).] | 300-227-8 | 93924-33-5 | Carc. 1B | H350 | GHS08<br>Dgr | H350 | | | H N |
| 649-234-00-0 | Naphtha (petroleum), solvent-refined hydrodesulfurized heavy;<br>Gasoil — unspecified | 307-035-3 | 97488-96-5 | Carc. 1B | H350 | GHS08<br>Dgr | H350 | | | H N |

| Индекс № | Международна химична идентификация | ЕО № | CAS № | Класификация | | Етикетиране | | | Специф. пред. концентрации, М-коефициенти | Бележки |
|---|---|---|---|---|---|---|---|---|---|---|
| | | | | Код(ове) на класа (овете) и категорията(иите) на опасност | Код(ове) на предупреждението(ята) за опасност | Кодове на пиктограмата(ите) и сигналната(ите) дума(и) | Код(ове) на предупреждението(ята) за опасност | Код(ове) на допълнителното(ите) предупреждение(я) за опасност | | |
| 649-235-00-6 | Hydrocarbons, $C_{16-20}$, hydrotreated middle distillate, distn. lights;<br>Gasoil — unspecified;<br>[A complex combination of hydrocarbons obtained as first runnings from the vacuum distillation of effluents from the treatment of a middle distillate with hydrogen. It consists predominantly of hydrocarbons having carbon numbers predominantly in the range of $C_{16}$ through $C_{20}$ and boiling in the range of approximately 290 °C to 350 °C (554°F to 662°F). It produces a finished oil having a viscosity of 2cSt at 100 °C (212°F).] | 307-659-6 | 97675-85-9 | Carc. 1B | H350 | GHS08<br>Dgr | H350 | | | H N |
| 649-236-00-1 | Hydrocarbons, $C_{12-20}$, hydrotreated paraffinic, distn. lights;<br>Gasoil — unspecified;<br>[A complex combination of hydrocarbons obtained as first runnings from the vacuum distillation of effluents from the treatment of heavy paraffins with hydrogen in the presence of a catalyst. It consists predominantly of hydrocarbons having carbon numbers predominantly in the range of $C_{12}$ through $C_{20}$ and boiling in the range of approximately 230 °C to 350 °C (446°F to 662°F). It produces a finished oil having a viscosity of 2cSt at 100 °C (212°F).] | 307-660-1 | 97675-86-0 | Carc. 1B | H350 | GHS08<br>Dgr | H350 | | | H N |
| 649-237-00-7 | Hydrocarbons, $C_{11-17}$, solvent-extd. light naphthenic;<br>Gasoil — unspecified;<br>[A complex combination of hydrocarbons obtained by extraction of the aromatics from a light naphthenic distillate having a visciosity of 2.2 cSt at 40 °C (104°F). It consists predominantly of hydrocarbons having carbon numbers predominantly in the range of $C_{11}$ through $C_{17}$ and boiling in the range of approximately 200 °C to 300 °C (392°F to 572°F).] | 307-757-9 | 97722-08-2 | Carc. 1B | H350 | GHS08<br>Dgr | H350 | | | H N |

| Индекс № | Международна химична идентификация | ЕО № | CAS № | Класификация | | Етикетиране | | | Специф. пред. концентрации, М-коефициенти | Бележки |
|---|---|---|---|---|---|---|---|---|---|---|
| | | | | Код(ове) на класа (овете) и категорията(иите) на опасност | Код(ове) на предупреждението(ята) за опасност | Кодове на пиктограмата(ите) и сигналната(ите) дума(и) | Код(ове) на предупреждението(ята) за опасност | Код(ове) на допълнителното(ите) предупреждение(я) за опасност | | |
| 649-238-00-2 | Gas oils, hydrotreated;<br>Gasoil — unspecified;<br>[A complex combination of hydrocarbons obtained from the redistillation of the effluents from the treatment of paraffins with hydrogen in the presence of a catalyst. It consists predominantly of hydrocarbons having carbon numbers predominantly in the range of $C_{17}$ through $C_{27}$ and boiling in the range of approximately 330 °C to 340 °C (626°F to 644°F).] | 308-128-1 | 97862-78-7 | Carc. 1B | H350 | GHS08<br>Dgr | H350 | | | H N |
| 649-239-00-8 | Distillates (petroleum), carbon-treated light paraffinic;<br>Gasoil — unspecified;<br>[A complex combination of hydrocarbons obtained by the treatment of a petroleum oil fraction with activated charcoal for the removal of traces of polar constituents and impurities. It consists predominantly of hydrocarbons having carbon numbers predominantly in the range of $C_{12}$ through $C_{28}$.] | 309-667-5 | 100683-97-4 | Carc. 1B | H350 | GHS08<br>Dgr | H350 | | | H N |
| 649-240-00-3 | Distillates (petroleum), intermediate paraffinic, carbon-treated;<br>Gasoil — unspecified;<br>[A complex combination of hydrocarbons obtained by the treatment of petroleum with activated charcoal for the removal of trace polar constituents and impurities. It consists predominantly of hydrocarbons having carbon numbers predominantly in the range of $C_{16}$ through $C_{36}$.] | 309-668-0 | 100683-98-5 | Carc. 1B | H350 | GHS08<br>Dgr | H350 | | | H N |
| 649-241-00-9 | Distillates (petroleum), intermediate paraffinic, clay-treated;<br>Gasoil — unspecified;<br>[A complex combination of hydrocarbons obtained by the treatment of petroleum with bleaching earth for the removal of trace polar constituents and impurities. It consists predominantly of hydrocarbons having carbon numbers predominantly in the range of $C_{16}$ through $C_{36}$.] | 309-669-6 | 100683-99-6 | Carc. 1B | H350 | GHS08<br>Dgr | H350 | | | H N |

| Индекс № | Международна химична идентификация | ЕО № | CAS № | Класификация | | Етикетиране | | | Специф. пред. концентрации, М-коефициенти | Бележки |
|---|---|---|---|---|---|---|---|---|---|---|
| | | | | Код(ове) на класа (овете) и категорията(иите) на опасност | Код(ове) на предупреждението(ята) за опасност | Кодове на пиктограмата(ите) и сигналната(ите) дума(и) | Код(ове) на предупреждението(ята) за опасност | Код(ове) на допълнителното(ите) предупреждение(я) за опасност | | |
| 649-242-00-4 | Alkanes, $C_{12-26}$-branched and linear | 292-454-3 | 90622-53-0 | Carc. 1B | H350 | GHS08<br>Dgr | H350 | | | H N |
| 649-243-00-X | Lubricating greases;<br>Grease;<br>[A complex combination of hydrocarbons having carbon numbers predominantly in the range of $C_{12}$ through $C_{50}$. May contain organic salts of alkali metals, alkaline earth metals, and/or aluminium compounds.] | 278-011-7 | 74869-21-9 | Carc. 1B | H350 | GHS08<br>Dgr | H350 | | | H N |
| 649-244-00-5 | Slack wax (petroleum);<br>Slack wax;<br>[A complex combination of hydrocarbons obtained from a petroleum fraction by solvent crystallization (solvent dewaxing) or as a distillation fraction from a very waxy crude. It consists predominantly of saturated straight and branched chain hydrocarbons having carbon numbers predominantly greater than $C_{20}$.] | 265-165-5 | 64742-61-6 | Carc. 1B | H350 | GHS08<br>Dgr | H350 | | | H N |
| 649-245-00-0 | Slack wax (petroleum), acid-treated;<br>Slack wax;<br>[A complex combination of hydrocarbons obtained as a raffinate by treatment of a petroleum slack wax fraction with sulfuric acid treating process. It consists predominantly of saturated straight and branched chain hydrocarbons having carbon numbers predominantly greater than $C_{20}$.] | 292-659-8 | 90669-77-5 | Carc. 1B | H350 | GHS08<br>Dgr | H350 | | | H N |
| 649-246-00-6 | Slack wax (petroleum), clay-treated;<br>Slack wax;<br>[A complex combination of hydrocarbons obtained by treatment of a petroleum slack wax fraction with natural or modified clay in either a contacting or percolation process. It consists predominantly of saturated straight and branched hydrocarbons having carbon numbers predominantly greater than $C_{20}$.] | 292-660-3 | 90669-78-6 | Carc. 1B | H350 | GHS08<br>Dgr | H350 | | | H N |

| Индекс № | Международна химична идентификация | ЕО № | CAS № | Класификация | | Етикетиране | | | Специф. пред. концентрации, М-коефициенти | Бележки |
|---|---|---|---|---|---|---|---|---|---|---|
| | | | | Код(ове) на класа (овете) и категорията(иите) на опасност | Код(ове) на предупреждението(ята) за опасност | Кодове на пиктограмата(ите) и сигналната(ите) дума(и) | Код(ове) на предупреждението(ята) за опасност | Код(ове) на допълнителното(ите) предупреждение(я) за опасност | | |
| 649-247-00-1 | Slack wax (petroleum), hydrotreated;<br>Slack wax;<br>[A complex combination of hydrocarbons obtained by treating slack wax with hydrogen in the presence of a catalyst. It consists predominantly of saturated straight and branched chain hydrocarbons having carbon numbers predominantly greater than $C_{20}$.] | 295-523-6 | 92062-09-4 | Carc. 1B | H350 | GHS08<br>Dgr | H350 | | | H N |
| 649-248-00-7 | Slack wax (petroleum), low-melting;<br>Slack wax;<br>[A complex combination of hydrocarbons obtained from a petroleum fraction by solvent deparaffination. It consists predominantly of saturated straight and branched chain hydrocarbons having carbon numbers predominantly greater than $C_{12}$.] | 295-524-1 | 92062-10-7 | Carc. 1B | H350 | GHS08<br>Dgr | H350 | | | H N |
| 649-249-00-2 | Slack wax (petroleum), low-melting, hydrotreated;<br>Slack wax;<br>[A complex combination of hydrocarbons obtained by treatment of low-melting petroleum slack wax with hydrogen in the presence of a catalyst. It consists predominantly of saturated straight and branched chain hydrocarbons having carbon numbers predominantly greater than C12.] | 295-525-7 | 92062-11-8 | Carc. 1B | H350 | GHS08<br>Dgr | H350 | | | H N |
| 649-250-00-8 | Slack wax (petroleum), low-melting, carbon-treated;<br>Slack wax;<br>[A complex combination of hydrocarbons obtained by the treatment of low-melting slack wax with activated carbon for the removal of trace polar constituents and impurities. It consists predominantly of saturated straight and branched chain hydrocarbons having carbon numbers predominantly greater than $C_{12}$.] | 308-155-9 | 97863-04-2 | Carc. 1B | H350 | GHS08<br>Dgr | H350 | | | H N |

| Индекс № | Международна химична идентификация | ЕО № | CAS № | Класификация | | Етикетиране | | | Специф. пред. концентрации, М-коефициенти | Бележки |
|---|---|---|---|---|---|---|---|---|---|---|
| | | | | Код(ове) на класа (овете) и категорията(иите) на опасност | Код(ове) на предупреждението(ята) за опасност | Кодове на пиктограмата(ите) и сигналната(ите) дума(и) | Код(ове) на предупреждението(ята) за опасност | Код(ове) на допълнителното(ите) предупреждение(я) за опасност | | |
| 649-251-00-3 | Slack wax (petroleum), low-melting, clay-treated;<br>Slack wax;<br>[A complex combination of hydrocarbons obtained by the treatment of low-melting petroleum slack wax with bentonite for removal of trace polar constituents and impurities. It consists predominantly of saturated straight and branched chain hydrocarbons having carbon numbers predominantly greater than $C_{12}$.] | 308-156-4 | 97863-05-3 | Carc. 1B | H350 | GHS08<br>Dgr | H350 | | | H N |
| 649-252-00-9 | Slack wax (petroleum), low-melting, silicic acid-treated;<br>Slack wax;<br>[A complex combination of hydrocarbons obtained by the treatment of low-melting petroleum slack wax with silicic acid for the removal of trace polar constituents and impurities. It consists predominantly of saturated straight and branched chain hydrocarbons having carbon numbers predominantly greater than $C_{12}$.] | 308-158-5 | 97863-06-4 | Carc. 1B | H350 | GHS08<br>Dgr | H350 | | | H N |
| 649-253-00-4 | Slack wax (petroleum), carbon-treated;<br>Slack wax;<br>[A complex combination of hydrocarbons obtained by treatment of petroleum slack wax with activated charcoal for the removal of trace polar constituents and impurities.] | 309-723-9 | 100684-49-9 | Carc. 1B | H350 | GHS08<br>Dgr | H350 | | | H N |
| 649-254-00-X | Petrolatum;<br>Petrolatum;<br>[A complex combination of hydrocarbons obtained as a semi-solid from dewaxing paraffinic residual oil. It consists predominantly of saturated crystalline and liquid hydrocarbons having carbon numbers predominantly greater than $C_{25}$.] | 232-373-2 | 8009-03-8 | Carc. 1B | H350 | GHS08<br>Dgr | H350 | | | H N |

| Индекс № | Международна химична идентификация | ЕО № | CAS № | Класификация | | Етикетиране | | | Специф. пред. концентрации, М-коефициенти | Бележки |
|---|---|---|---|---|---|---|---|---|---|---|
| | | | | Код(ове) на класа (овете) и категорията(иите) на опасност | Код(ове) на предупреждението(ята) за опасност | Кодове на пиктограмата(ите) и сигналната(ите) дума(и) | Код(ове) на предупреждението(ята) за опасност | Код(ове) на допълнителното(ите) предупреждение(я) за опасност | | |
| 649-255-00-5 | Petrolatum (petroleum), oxidized;<br>Petrolatum;<br>[A complex combination of organic compounds, predominantly high molecular weight carboxylic acids, obtained by the air oxidation of petrolatum.] | 265-206-7 | 64743-01-7 | Carc. 1B | H350 | GHS08<br>Dgr | H350 | | | H N |
| 649-256-00-0 | Petrolatum (petroleum), alumina-treated;<br>Petrolatum;<br>[A complex combination of hydrocarbons obtained when petrolatum is treated with $Al_2O_3$ to remove polar components and impurities. It consists predominantly of saturated, crystalline, and liquid hydrocarbons having carbon numbers predominantly greater than $C_{25}$.] | 285-098-5 | 85029-74-9 | Carc. 1B | H350 | GHS08<br>Dgr | H350 | | | H N |
| 649-257-00-6 | Petrolatum (petroleum), hydrotreated;<br>Petrolatum;<br>[A complex combination of hydrocarbons obtained as a semi-solid from dewaxed paraffinic residual oil treated with hydrogen in the presence of a catalyst. It consists predominantly of saturated microcrystalline and liquid hydrocarbons having carbon numbers predominantly greater than $C_{20}$.] | 295-459-9 | 92045-77-7 | Carc. 1B | H350 | GHS08<br>Dgr | H350 | | | H N |
| 649-258-00-1 | Petrolatum (petroleum), carbon-treated;<br>Petrolatum;<br>[A complex combination of hydrocarbons obtained by the treatment of petroleum petrolatum with activated carbon for the removal of trace polar constituents and impurities. It consists predominantly of saturated hydrocarbons having carbon numbers predominantly greater than $C_{20}$.] | 308-149-6 | 97862-97-0 | Carc. 1B | H350 | GHS08<br>Dgr | H350 | | | H N |

| Индекс № | Международна химична идентификация | ЕО № | CAS № | Класификация | | Етикетиране | | | Специф. пред. концентрации, М-коефициенти | Бележки |
|---|---|---|---|---|---|---|---|---|---|---|
| | | | | Код(ове) на класа (овете) и категорията(иите) на опасност | Код(ове) на предупреждението(ята) за опасност | Кодове на пиктограмата(ите) и сигналната(ите) дума(и) | Код(ове) на предупреждението(ята) за опасност | Код(ове) на допълнителното(ите) предупреждение(я) за опасност | | |
| 649-259-00-7 | Petrolatum (petroleum), silicic acid-treated;<br>Petrolatum;<br>[A complex combination of hydrocarbons obtained by the treatment of petroleum petrolatum with silicic acid for the removal of trace polar constituents and impurities. It consists predominantly of saturated hydrocarbons having carbon numbers predominantly greater than $C_{20}$.] | 308-150-1 | 97862-98-1 | Carc. 1B | H350 | GHS08<br>Dgr | H350 | | | H N |
| 649-260-00-2 | Petrolatum (petroleum), clay-treated;<br>Petrolatum;<br>[A complex combination of hydrocarbons obtained by treatment of petrolatum with bleaching earth for the removal of traces of polar constituents and impurities. It consists predominantly of hydrocarbons having carbon numbers predominantly in the range of greater than $C_{25}$.] | 309-706-6 | 100684-33-1 | Carc. 1B | H350 | GHS08<br>Dgr | H350 | | | H N |
| 649-261-00-8 | Gasoline, natural;<br>Low boiling point naphtha;<br>[A complex combination of hydrocarbons separated from natural gas by processes such as refrigeration or absorption. It consists predominantly of saturated aliphatic hydrocarbons having carbon numbers predominantly in the range of $C_4$ through $C_8$ and boiling in the range of approximately minus 20 °C to 120 °C (-4°F to 248°F).] | 232-349-1 | 8006-61-9 | Carc. 1B<br>Asp. Tox. 1 | H350<br>H304 | GHS08<br>Dgr | H350<br>H304 | | | H P |
| 649-262-00-3 | Naphtha;<br>Low boiling point naphtha;<br>[Refined, partly refined, or unrefined petroleum products by the distillation of natural gas. It consists of hydrocarbons having carbon numbers predominantly in the range of $C_5$ through $C_6$ and boiling in the range of approximately 100 °C to 200 °C (212°F to 392°F).]] | 232-443-2 | 8030-30-6 | Carc. 1B<br>Asp. Tox. 1 | H350<br>H304 | GHS08<br>Dgr | H350<br>H304 | | | H P |

| Индекс № | Международна химична идентификация | ЕО № | CAS № | Класификация | | Етикетиране | | | Специф. пред. концентрации, М-коефициенти | Бележки |
|---|---|---|---|---|---|---|---|---|---|---|
| | | | | Код(ове) на класа (овете) и категорията(иите) на опасност | Код(ове) на предупреждението(ята) за опасност | Кодове на пиктограмата(ите) и сигналната(ите) дума(и) | Код(ове) на предупреждението(ята) за опасност | Код(ове) на допълнителното(ите) предупреждение(я) за опасност | | |
| 649-263-00-9 | Ligroine;<br>Low boiling point naphtha;<br>[A complex combination of hydrocarbons obtained by the fractional distillation of petroleum. This fraction boils in a range of approximately 20 °C to 135 °C (58°F to 275°F).] | 232-453-7 | 8032-32-4 | Carc. 1B<br>Asp. Tox. 1 | H350<br>H304 | GHS08<br>Dgr | H350<br>H304 | | | H P |
| 649-264-00-4 | Naphtha (petroleum), heavy straight-run;<br>Low boiling point naphtha;<br>[A complex combination of hydrocarbons produced by distillation of crude oil. It consists of hydrocarbons having carbon numbers predominantly in the range of $C_6$ through $C_{12}$ and boiling in the range of approximately 65 °C to 230 °C (149°F to 446°F).] | 265-041-0 | 64741-41-9 | Carc. 1B<br>Asp. Tox. 1 | H350<br>H304 | GHS08<br>Dgr | H350<br>H304 | | | H P |
| 649-265-00-X | Naphtha (petroleum), full-range straight-run;<br>Low boiling point naphtha;<br>[A complex combination of hydrocarbons produced by distillation of crude oil. It consists of hydrocarbons having carbon numbers predominantly in the range of $C_4$ through $C_{11}$ and boiling in the range of approximately minus 20 °C to 220 °C (-4°F to 428°F).] | 265-042-6 | 64741-42-0 | Carc. 1B<br>Asp. Tox. 1 | H350<br>H304 | GHS08<br>Dgr | H350<br>H304 | | | H P |
| 649-266-00-5 | Naphtha (petroleum), light straight-run;<br>Low boiling point naphtha;<br>[A complex combination of hydrocarbons produced by distillation of crude oil. It consists predominantly of aliphatic hydrocarbons having carbon numbers predominantly in the range of $C_4$ through $C_{10}$ and boiling in the range of approximately minus 20 °C to 180 °C (-4°F to 356°F).] | 265-046-8 | 64741-46-4 | Carc. 1B<br>Asp. Tox. 1 | H350<br>H304 | GHS08<br>Dgr | H350<br>H304 | | | H P |

| Индекс № | Международна химична идентификация | ЕО № | CAS № | Класификация | | Етикетиране | | | Специф. пред. концентрации, М-коефициенти | Бележки |
|---|---|---|---|---|---|---|---|---|---|---|
| | | | | Код(ове) на класа (овете) и категорията(иите) на опасност | Код(ове) на предупреждението(ята) за опасност | Кодове на пиктограмата(ите) и сигналната(ите) дума(и) | Код(ове) на предупреждението(ята) за опасност | Код(ове) на допълнителното(ите) предупреждение(я) за опасност | | |
| 649-267-00-0 | Solvent naphtha (petroleum), light aliph.;<br>Low boiling point naphtha;<br>[A complex combination of hydrocarbons obtained from the distillation of crude oil or natural gasoline. It consists predominantly of saturated hydrocarbons having carbon numbers predominantly in the range of $C_5$ through $C_{10}$ and boiling in the range of approximately 35 °C to 160 °C (95°F to 320°F).] | 265-192-2 | 64742-89-8 | Carc. 1B<br>Asp. Tox. 1 | H350<br>H304 | GHS08<br>Dgr | H350<br>H304 | | | H P |
| 649-268-00-6 | Distillates (petroleum), straight-run light;<br>Low boiling point naphtha;<br>[A complex combination of hydrocarbons produced by the distillation of crude oil. It consists of hydrocarbons having carbon numbers predominantly in the range of $C_2$ through $C_7$ and boiling in the range of approximately - 88 °C to 99 °C (-127°F to 210°F).] | 270-077-5 | 68410-05-9 | Carc. 1B<br>Asp. Tox. 1 | H350<br>H304 | GHS08<br>Dgr | H350<br>H304 | | | H P |
| 649-269-00-1 | Gasoline, vapor-recovery;<br>Low boiling point naphtha;<br>[A complex combination of hydrocarbons separated from the gases from vapor recovery systems by cooling. It consists of hydrocarbons having carbon numbers predominantly in the range of $C_4$ through $C_{11}$ and boiling in the range of approximately - 20 °C to 196 °C (-4°F to 384°F).] | 271-025-4 | 68514-15-8 | Carc. 1B<br>Asp. Tox. 1 | H350<br>H304 | GHS08<br>Dgr | H350<br>H304 | | | H P |
| 649-270-00-7 | Gasoline, straight-run, topping-plant;<br>Low boiling point naphtha;<br>[A complex combination of hydrocarbons produced from the topping plant by the distillation of crude oil. It boils in the range of approximately 36,1 °C to 193,3 °C (97°F to 380°F).] | 271-727-0 | 68606-11-1 | Carc. 1B<br>Asp. Tox. 1 | H350<br>H304 | GHS08<br>Dgr | H350<br>H304 | | | H P |

| Индекс № | Международна химична идентификация | ЕО № | CAS № | Класификация | | Етикетиране | | | Специф. пред. концентрации, М-коефициенти | Бележки |
|---|---|---|---|---|---|---|---|---|---|---|
| | | | | Код(ове) на класа (овете) и категорията(иите) на опасност | Код(ове) на предупреждението(ята) за опасност | Кодове на пиктограмата(ите) и сигналната(ите) дума(и) | Код(ове) на предупреждението(ята) за опасност | Код(ове) на допълнителното(ите) предупреждение(я) за опасност | | |
| 649-271-00-2 | Naphtha (petroleum), unsweetened;<br>Low boiling point naphtha;<br>[A complex combination of hydrocarbons produced from the distillation of naphtha streams from various refinery processes. It consists of hydrocarbons having carbon numbers predominantly in the range of $C_5$ through $C_{12}$ and boiling in the range of approximately 0 °C to 230 °C (25°F to 446°F).] | 272-186-3 | 68783-12-0 | Carc. 1B<br>Asp. Tox. 1 | H350<br>H304 | GHS08<br>Dgr | H350<br>H304 | | | H P |
| 649-272-00-8 | Distillates (petroleum), light straight-run gasoline fractionation stabilizer overheads;<br>Low boiling point naphtha;<br>[A complex combination of hydrocarbons having carbon numbers predominantly in the range of $C_3$ through $C_6$.] | 272-931-2 | 68921-08-4 | Carc. 1B<br>Asp. Tox. 1 | H350<br>H304 | GHS08<br>Dgr | H350<br>H304 | | | H P |
| 649-273-00-3 | Naphtha (petroleum), heavy straight run, arom.-contg.;<br>Low boiling point naphtha;<br>[A complex combination of hydrocarbons obtained from a distillation process of crude petroleum. It consists predominantly of hydrocarbons having carbon numbers in the range of $C_8$ through $C_{12}$ and boiling in the range of approximately 130 °C to 210 °C (266°F to 410°F).] | 309-945-6 | 101631-20-3 | Carc. 1B<br>Asp. Tox. 1 | H350<br>H304 | GHS08<br>Dgr | H350<br>H304 | | | H P |
| 649-274-00-9 | Naphtha (petroleum), full-range alkylate;<br>Low boiling point modified naphtha;<br>[A complex combination of hydrocarbons produced by distillation of the reaction products of isobutane with monoolefinic hydrocarbons usually ranging in carbon numbers from $C_3$ through $C_5$. It consist of predominantly branched chain saturated hydro-carbons having carbon numbers predominantly in the range of $C_7$ through $C_{12}$ and boiling in the range of approximately 90 °C to 220 °C (194°F to 428°F).] | 265-066-7 | 64741-64-6 | Carc. 1B<br>Asp. Tox. 1 | H350<br>H304 | GHS08<br>Dgr | H350<br>H304 | | | H P |

| Индекс № | Международна химична идентификация | ЕО № | CAS № | Класификация | | Етикетиране | | | Специф. пред. концентрации, М-коефициенти | Бележки |
|---|---|---|---|---|---|---|---|---|---|---|
| | | | | Код(ове) на класа (овете) и категорията(иите) на опасност | Код(ове) на предупреждението(ята) за опасност | Кодове на пиктограмата(ите) и сигналната(ите) дума(и) | Код(ове) на предупреждението(ята) за опасност | Код(ове) на допълнителното(ите) предупреждение(я) за опасност | | |
| 649-275-00-4 | Naphtha (petroleum), heavy alkylate;<br>Low boiling point modified naphtha;<br>[A complex combination of hydrocarbons produced by distillation of the reaction products of isobutane with monoolefinic hydrocarbons usually ranging in carbon numbers from $C_3$ to $C_5$. It consists of predominantly branched chain saturated hydrocarbons having carbon numbers predominantly in the range of $C_9$ through $C_{12}$ and boiling in the range of approximately 150 °C to 220 °C (302°F to 428°F).] | 265-067-2 | 64741-65-7 | Carc. 1B<br>Asp. Tox. 1 | H350<br>H304 | GHS08<br>Dgr | H350<br>H304 | | | H P |
| 649-276-00-X | Naphtha (petroleum), light alkylate;<br>Low boiling point modified naphtha;<br>[A complex combination of hydrocarbons produced by distillation of the reaction products of isobutane with monoolefinic hydrocarbons usually ranging in carbon numbers from $C_3$ through $C_5$. It consists of predominantly branched chain saturated hydro-carbons having carbon numbers predominantly in the range of $C_7$ through $C_{10}$ and boiling in the range of aproximately 90 °C to 160 °C (194°F to 320°F).] | 265-068-8 | 64741-66-8 | Carc. 1B<br>Asp. Tox. 1 | H350<br>H304 | GHS08<br>Dgr | H350<br>H304 | | | H P |
| 649-277-00-5 | Naphtha (petroleum), isomerization;<br>Low boiling point modified naphtha;<br>[A complex combination of hydrocarbons obtained from catalytic isomerization of straight chain paraffinic $C_4$ through $C_6$ hydrocarbons. It consists predominantly of saturated hydrocarbons such as isobutane, isopentane, 2,2-dimethylbutane, 2-methyl-pentane, and 3-methylpentane.] | 265-073-5 | 64741-70-4 | Carc. 1B<br>Asp. Tox. 1 | H350<br>H304 | GHS08<br>Dgr | H350<br>H304 | | | H P |

| Индекс № | Международна химична идентификация | ЕО № | CAS № | Класификация | | Етикетиране | | | Специф. пред. концентрации, М-коефициенти | Бележки |
|---|---|---|---|---|---|---|---|---|---|---|
| | | | | Код(ове) на класа (овете) и категорията(иите) на опасност | Код(ове) на предупреждението(ята) за опасност | Кодове на пиктограмата(ите) и сигналната(ите) дума(и) | Код(ове) на предупреждението(ята) за опасност | Код(ове) на допълнителното(ите) предупреждение(я) за опасност | | |
| 649-278-00-0 | Naphtha (petroleum), solvent-refined light; Low boiling point modified naphtha; [A complex combination of hydrocarbons obtained as the raffinate from a solvent extraction process. It consists predominantly of aliphatic hydrocarbons having carbon numbers predominantly in the range of $C_5$ through $C_{11}$ and boiling in the range of approximately 35 °C to 190 °C (95°F to 374°F).] | 265-086-6 | 64741-84-0 | Carc. 1B<br>Asp. Tox. 1 | H350<br>H304 | GHS08<br>Dgr | H350<br>H304 | | | H P |
| 649-279-00-6 | Naphtha (petroleum), solvent-refined heavy; Low boiling point modified naphtha; [A complex combination of hydrocarbons obtained as the raffinate from a solvent extraction process. It consists predominantly of aliphatic hydrocarbons having carbon numbers predominantly in the range of $C_7$ through $C_{12}$ and boiling in the range of approximately 90 °C to 230 °C (194°F to 446°F).] | 265-095-5 | 64741-92-0 | Carc. 1B<br>Asp. Tox. 1 | H350<br>H304 | GHS08<br>Dgr | H350<br>H304 | | | H P |
| 649-280-00-1 | Raffinates (petroleum), catalytic reformer ethylene glycol-water countercurrent exts.; Low boiling point modified naphtha; [A complex combination of hydrocarbons obtained as the raffinate from the UDEX extraction process on the catalytic reformer stream. It consists of saturated hydrocarbons having carbon numbers predominantly in the range of $C_6$ through $C_9$.] | 270-088-5 | 68410-71-9 | Carc. 1B<br>Asp. Tox. 1 | H350<br>H304 | GHS08<br>Dgr | H350<br>H304 | | | H P |
| 649-281-00-7 | Raffinates (petroleum), reformer, Lurgi unit-sepd.; Low boiling point modified naphtha; [The complex combination of hydrocarbons obtained as a raffinate from a Lurgi separation unit. It consists predominantly of non-aromatic hydrocarbons with various small amounts of aromatic hydrocarbons having carbon numbers predominantly in the range of $C_6$ through $C_8$.] | 270-349-3 | 68425-35-4 | Carc. 1B<br>Asp. Tox. 1 | H350<br>H304 | GHS08<br>Dgr | H350<br>H304 | | | H P |

| Индекс № | Международна химична идентификация | ЕО № | CAS № | Класификация | | Етикетиране | | | Специф. пред. концентрации, М-коефициенти | Бележки |
|---|---|---|---|---|---|---|---|---|---|---|
| | | | | Код(ове) на класа (овете) и категорията(иите) на опасност | Код(ове) на предупреждението(ята) за опасност | Кодове на пиктограмата(ите) и сигналната(ите) дума(и) | Код(ове) на предупреждението(ята) за опасност | Код(ове) на допълнителното(ите) предупреждение(я) за опасност | | |
| 649-282-00-2 | Naphtha (petroleum), full-range alkylate, butane-contg.;<br>Low boiling point modified naphta;<br>[A complex combination of hydrocarbons produced by the distillation of the reaction products of isobutane with monoolefinic hydrocarbons usually ranging in carbon numbers from $C_3$ through $C_5$. It consists of predominantly branched chain saturated hydrocarbons having carbon numbers predominantly in the range of $C_7$ through $C_{12}$ with some butanes and boiling in the range of approximately 35 °C to 200 °C (95°F to 428°F).] | 271-267-0 | 68527-27-5 | Carc. 1B<br>Asp. Tox. 1 | H350<br>H304 | GHS08<br>Dgr | H350<br>H304 | | | H P |
| 649-283-00-8 | Distillates (petroleum), naphtha steam cracking-derived, solvent-refined light hydrotreated;<br>Low boiling point modified naphtha;<br>[A complex combination of hydrocarbons obtained as the raffinates from a solvent extraction process of hydrotreated light distillate from steam-cracked naphtha.] | 295-315-5 | 91995-53-8 | Carc. 1B<br>Asp. Tox. 1 | H350<br>H304 | GHS08<br>Dgr | H350<br>H304 | | | H P |
| 649-284-00-3 | Naphtha (petroleum), $C_{4-12}$ butane-alkylate, isooctane-rich;<br>Low boiling point modified naphtha;<br>[A complex combination of hydrocarbons obtained by alkylation of butanes. It consists predominantly of hydrocarbons having carbon numbers predominantly in the range of $C_4$ through $C_{12}$, rich in isooctane, and boiling in the range of approximately 35 °C to 210 °C (95°F to 410°F).] | 295-430-0 | 92045-49-3 | Carc. 1B<br>Asp. Tox. 1 | H350<br>H304 | GHS08<br>Dgr | H350<br>H304 | | | H P |

| Индекс № | Международна химична идентификация | ЕО № | CAS № | Класификация | | Етикетиране | | | Специф. пред. концентрации, М-коефициенти | Бележки |
|---|---|---|---|---|---|---|---|---|---|---|
| | | | | Код(ове) на класа (овете) и категорията(иите) на опасност | Код(ове) на предупреждението(ята) за опасност | Кодове на пиктограмата(ите) и сигналната(ите) дума(и) | Код(ове) на предупреждението(ята) за опасност | Код(ове) на допълнителното(ите) предупреждение(я) за опасност | | |
| 649-285-00-9 | Hydrocarbons, hydrotreated light naphtha distillates, solvent-refined;<br>Low boiling point modified naphtha;<br>[A combination of hydrocarbons obtained from the distillation of hydrotreated naphtha followed by a solvent extraction and distillation process. It consists predominantly of saturated hydrocarbons boiling in the range of approximately 94 °C to 99 °C (201°F to 210°F).] | 295-436-3 | 92045-55-1 | Carc. 1B<br>Asp. Tox. 1 | H350<br>H304 | GHS08<br>Dgr | H350<br>H304 | | | H P |
| 649-286-00-4 | Naphtha (petroleum), isomerization, $C_6$-fraction;<br>Low boiling point modified naphtha;<br>[A complex combination of hydrocarbons obtained by distillation of a gasoline which has been catalytically isomerized. It consists predominantly of hexane isomers boiling in the range of approximately 60 °C to 66 °C (140°F to 151°F).] | 295-440-5 | 92045-58-4 | Carc. 1B<br>Asp. Tox. 1 | H350<br>H304 | GHS08<br>Dgr | H350<br>H304 | | | H P |
| 649-287-00-X | Hydrocarbons, $C_{6-7}$, naphtha-cracking, solvent-refined;<br>Low boiling point modified naphtha;<br>[A complex combination of hydrocarbons obtained by the sorption of benzene from a catalytically fully hydrogenated benzene-rich hydrocarbon cut that was distillatively obtained from prehydrogenated cracked naphtha. It consists predominantly of paraffinic and naphthenic hydrocarbons having carbon numbers predominantly in the range of $C_6$ through $C_7$ and boiling in the range of approximately 70 °C to 100 °C (158°F to 212°F).] | 295-446-8 | 92045-64-2 | Carc. 1B<br>Asp. Tox. 1 | H350<br>H304 | GHS08<br>Dgr | H350<br>H304 | | | H P |

| Индекс № | Международна химична идентификация | ЕО № | CAS № | Класификация | | Етикетиране | | | Специф. пред. концентрации, М-коефициенти | Бележки |
|---|---|---|---|---|---|---|---|---|---|---|
| | | | | Код(ове) на класа (овете) и категорията(иите) на опасност | Код(ове) на предупреждението(ята) за опасност | Кодове на пиктограмата(ите) и сигналната(ите) дума(и) | Код(ове) на предупреждението(ята) за опасност | Код(ове) на допълнителното(ите) предупреждение(я) за опасност | | |
| 649-288-00-5 | Hydrocarbons, $C_6$-rich, hydrotreated light naphtha distillates, solvent-refined;<br>Low boiling point modified naphtha;<br>[A complex combination of hydrocarbons obtained by distillation of hydrotreated naphtha followed by solvent extraction. It consists predominantly of saturated hydrocarbons and boiling in the range of approximately 65 °C to 70 °C (149°F to 158°F).] | 309-871-4 | 101316-67-0 | Carc. 1B<br>Asp. Tox. 1 | H350<br>H304 | GHS08<br>Dgr | H350<br>H304 | | | H P |
| 649-289-00-0 | Naphtha (petroleum), heavy catalytic cracked;<br>Low boiling point cat-cracked naphtha;<br>[A complex combination of hydrocarbons produced by a distillation of products from a catalytic cracking process. It consists of hydrocarbons having carbon numbers predominantly in the range of $C_6$ through $C_{12}$ and boiling in the range of approximately 65 °C to 230 °C (148°F to 446°F). It contains a relatively large proportion of unsaturated hydrocarbons.] | 265-055-7 | 64741-54-4 | Carc. 1B<br>Asp. Tox. 1 | H350<br>H304 | GHS08<br>Dgr | H350<br>H304 | | | H P |
| 649-290-00-6 | Naphtha (petroleum), light catalytic cracked;<br>Low boiling point cat-cracked naphtha;<br>[A complex combination of hydrocarbons produced by the distillation of products from a catalytic cracking process. It consists of hydrocarbons having carbon numbers predominantly in the range of $C_4$ through $C_{11}$ and boiling in the range of approximately minus 20 °C to 190 °C (-4°F to 374°F). It contains a relatively large proportion of unsaturated hydrocarbons.] | 265-056-2 | 64741-55-5 | Carc. 1B<br>Asp. Tox. 1 | H350<br>H304 | GHS08<br>Dgr | H350<br>H304 | | | H P |

| Индекс № | Международна химична идентификация | ЕО № | CAS № | Класификация | | Етикетиране | | | Специф. пред. концентрации, М-коефициенти | Бележки |
|---|---|---|---|---|---|---|---|---|---|---|
| | | | | Код(ове) на класа (овете) и категорията(иите) на опасност | Код(ове) на предупреждението(ята) за опасност | Кодове на пиктограмата(ите) и сигналната(ите) дума(и) | Код(ове) на предупреждението(ята) за опасност | Код(ове) на допълнителното(ите) предупреждение(я) за опасност | | |
| 649-291-00-1 | Hydrocarbons, $C_{3-11}$, catalytic cracker distillates;<br>Low boiling point cat-cracked naphtha;<br>[A complex combination of hydrocarbons produced by the distillations of products from a catalytic cracking process. It consists of hydrocarbons having carbon numbers predominantly in the range of $C_3$ through $C_{11}$ and boiling in a range approximately up to 204 °C (400°F).] | 270-686-6 | 68476-46-0 | Carc. 1B<br>Asp. Tox. 1 | H350<br>H304 | GHS08<br>Dgr | H350<br>H304 | | | H P |
| 649-292-00-7 | Naphtha (petroleum), catalytic cracked light distd.;<br>Low boiling point cat-cracked naphtha;<br>[A complex combination of hydrocarbons produced by the distillation of products from a catalytic cracking process. It consists of hydrocarbons having carbon numbers predominantly in the range of $C_1$ through $C_5$.] | 272-185-8 | 68783-09-5 | Carc. 1B<br>Asp. Tox. 1 | H350<br>H304 | GHS08<br>Dgr | H350<br>H304 | | | H P |
| 649-293-00-2 | Distillates (petroleum), naphtha steam cracking-derived, hydrotreated light arom.;<br>Low boiling point cat-cracked naphtha.;<br>[A complex combination of hydrocarbons obtained by treating a light distillate from steam-cracked naphtha. It consists predominantly of aromatic hydrocarbons.] | 295-311-3 | 91995-50-5 | Carc. 1B<br>Asp. Tox. 1 | H350<br>H304 | GHS08<br>Dgr | H350<br>H304 | | | H P |
| 649-294-00-8 | Naphtha (petroleum), heavy catalytic cracked, sweetened;<br>Low boiling point cat-cracked naphtha;<br>[A complex combination of hydrocarbons obtained by subjecting a catalytic cracked petroleum distillate to a sweetening process to convert mercaptans or to remove acidic impurities. It consists predominantly of hydrocarbons having carbon numbers predominantly in the range of $C_6$ through $C_{12}$ and boiling in the range of approximately 60 °C to 200 °C (140°F to 392°F).] | 295-431-6 | 92045-50-6 | Carc. 1B<br>Asp. Tox. 1 | H350<br>H304 | GHS08<br>Dgr | H350<br>H304 | | | H P |

| Индекс № | Международна химична идентификация | ЕО № | CAS № | Класификация | | Етикетиране | | | Специф. пред. концентрации, М-коефициенти | Бележки |
|---|---|---|---|---|---|---|---|---|---|---|
| | | | | Код(ове) на класа (овете) и категорията(иите) на опасност | Код(ове) на предупреждението(ята) за опасност | Кодове на пиктограмата(ите) и сигналната(ите) дума(и) | Код(ове) на предупреждението(ята) за опасност | Код(ове) на допълнителното(ите) предупреждение(я) за опасност | | |
| 649-295-00-3 | Naphtha (petroleum), light catalytic cracked sweetened;<br>Low boiling point cat-cracked naphtha;<br>[A complex combination of hydrocarbons obtained by subjecting naphtha from a catalytic cracking process to a sweetening process to convert mercaptans or to remove acidic impurities. It consists predominantly of hydrocarbons boiling in a range of approxim-ately 35 °C to 210 °C (95°F to 410°F).] | 295-441-0 | 92045-59-5 | Carc. 1B<br>Asp. Tox. 1 | H350<br>H304 | GHS08<br>Dgr | H350<br>H304 | | | H P |
| 649-296-00-9 | Hydrocarbons, $C_{8-12}$, catalytic-cracking, chem. neutralized;<br>Low boiling point cat-cracked naphtha;<br>[A complex combination of hydrocarbons produced by the distillation of a cut from the catalytic cracking process, having undergone an alkaline washing. It consists predominantly of hydrocarbons having carbon numbers in the range of $C_8$ through $C_{12}$ and boiling in the range of approximately 130 °C to 210 °C (266°F to 410°F).] | 295-794-0 | 92128-94-4 | Carc. 1B<br>Asp. Tox. 1 | H350<br>H304 | GHS08<br>Dgr | H350<br>H304 | | | H P |
| 649-297-00-4 | Hydrocarbons, $C_{8-12}$, catalytic cracker distillates;<br>Low boiling point cat-cracked naphtha;<br>[A complex combination of hydrocarbons obtained by distillation of products from a catalytic cracking process. It consists predominantly of hydrocarbons having carbon numbers predominantly in the range of $C_8$ through $C_{12}$ and boiling in the range of approximately 140 °C to 210 °C (284°F to 410°F).] | 309-974-4 | 101794-97-2 | Carc. 1B<br>Asp. Tox. 1 | H350<br>H304 | GHS08<br>Dgr | H350<br>H304 | | | H P |
| 649-298-00-X | Hydrocarbons, $C_{8-12}$, catalytic cracking, chem. neutralized, sweetened;<br>Low boiling point cat-cracked naphtha | 309-987-5 | 101896-28-0 | Carc. 1B<br>Asp. Tox. 1 | H350<br>H304 | GHS08<br>Dgr | H350<br>H304 | | | H P |

| Индекс № | Международна химична идентификация | ЕО № | CAS № | Класификация | | Етикетиране | | | Специф. пред. концентрации, М-коефициенти | Бележки |
|---|---|---|---|---|---|---|---|---|---|---|
| | | | | Код(ове) на класа (овете) и категорията(иите) на опасност | Код(ове) на предупреждението(ята) за опасност | Кодове на пиктограмата(ите) и сигналната(ите) дума(и) | Код(ове) на предупреждението(ята) за опасност | Код(ове) на допълнителното(ите) предупреждение(я) за опасност | | |
| 649-299-00-5 | Naphtha (petroleum), light catalytic reformed;<br>Low boiling point cat-reformed naphtha;<br>[A complex combination of hydrocarbons produced from the distillation of products from a catalytic reforming process. It consists of hydrocarbons having carbon numbers predominantly in the range of $C_5$ through $C_{11}$ and boiling in the range of approximately 35 °C to 190 °C (95°F to 374°F). It contains a relatively large proportion of aromatic and branched chain hydrocarbons. This stream may contain 10 vol. % or more benzene.]] | 265-065-1 | 64741-63-5 | Carc. 1B<br>Asp. Tox. 1 | H350<br>H304 | GHS08<br>Dgr | H350<br>H304 | | | H P |
| 649-300-00-9 | Naphtha (petroleum), heavy catalytic reformed;<br>Low boiling point cat-reformed naphtha;<br>[A complex combination of hydrocarbons produced from the distillation of products from a catalytic reforming process. It consists of predominantly aromatic hydrocarbons having numbers predominantly in the range of $C_7$ through $C_{12}$ and boiling in the range of approximately 90 °C to 230 °C (194°F to 446°F).] | 265-070-9 | 64741-68-0 | Carc. 1B<br>Asp. Tox. 1 | H350<br>H304 | GHS08<br>Dgr | H350<br>H304 | | | H P |
| 649-301-00-4 | Distillates (petroleum), catalytic reformed depentanizer;<br>Low boiling point cat-reformed naphtha;<br>[A complex combination of hydrocarbons from the distillation of products from a catalytic reforming process. It consists predominantly of aliphatic hydrocarbons having carbon numbers predominantly in the range of $C_3$ through $C_6$ and boiling in the range of approximately - 49 °C to 63 °C - 57°F to 145°F).] | 270-660-4 | 68475-79-6 | Carc. 1B<br>Asp. Tox. 1 | H350<br>H304 | GHS08<br>Dgr | H350<br>H304 | | | H P |
| 649-302-00-X | Hydrocarbons, $C_{2-6}$, $C_{6-8}$ catalytic reformer;<br>Low boiling point cat-reformed naphtha | 270-687-1 | 68476-47-1 | Carc. 1B<br>Asp. Tox. 1 | H350<br>H304 | GHS08<br>Dgr | H350<br>H304 | | | H P |

| Индекс № | Международна химична идентификация | ЕО № | CAS № | Класификация | | Етикетиране | | | Специф. пред. концентрации, М-коефициенти | Бележки |
|---|---|---|---|---|---|---|---|---|---|---|
| | | | | Код(ове) на класа (овете) и категорията(иите) на опасност | Код(ове) на предупреждението(ята) за опасност | Кодове на пиктограмата(ите) и сигналната(ите) дума(и) | Код(ове) на предупреждението(ята) за опасност | Код(ове) на допълнителното(ите) предупреждение(я) за опасност | | |
| 649-303-00-5 | Residues (petroleum), $C_{6-8}$ catalytic reformer; Low boiling point cat-reformed naphtha'; [A complex residuum from the catalytic reforming of $C_{6-8}$ feed. It consists of hydrocarbons having carbon numbers predominantly in the range of $C_2$ through $C_6$.] | 270-794-3 | 68478-15-9 | Carc. 1B<br>Asp. Tox. 1 | H350<br>H304 | GHS08<br>Dgr | H350<br>H304 | | | H P |
| 649-304-00-0 | Naphtha (petroleum), light catalytic reformed, arom.-free; Low boiling point cat-reformed naphtha; [A complex combination of hydrocarbons obtained from distillation of products from a catalytic reforming process. It consists predominantly of hydrocarbons having carbon numbers predominantly in the range of $C_5$ through $C_8$ and boiling in the range of approximately 35 °C to 120 °C (95°F to 248°F). It contains a relatively large proportion of branched chain hydrocarbons with the aromatic components removed.] | 270-993-5 | 68513-03-1 | Carc. 1B<br>Asp. Tox. 1 | H350<br>H304 | GHS08<br>Dgr | H350<br>H304 | | | H P |
| 649-305-00-6 | Distillates (petroleum), catalytic reformed straight-run naphtha overheads; Low boiling point cat-reformed naphtha; [A complex combination of hydrocarbons obtained by the catalytic reforming of straight-run naphtha followed by the fractionation of the total effluent. It consists of saturated aliphatic hydrocarbons having carbon numbers predominantly in the range of $C_2$ through $C_6$.] | 271-008-1 | 68513-63-3 | Carc. 1B<br>Asp. Tox. 1 | H350<br>H304 | GHS08<br>Dgr | H350<br>H304 | | | H P |
| 649-306-00-1 | Petroleum products, hydrofiner-powerformer reformates; Low boiling point cat-reformed naphtha; [The complex combination of hydrocarbons obtained in a hydrofiner-powerformer process and boiling in a range of approximately 27 °C to 210 °C (80°F to 410°F).] | 271-058-4 | 68514-79-4 | Carc. 1B<br>Asp. Tox. 1 | H350<br>H304 | GHS08<br>Dgr | H350<br>H304 | | | H P |

| Индекс № | Международна химична идентификация | ЕО № | CAS № | Класификация | | Етикетиране | | | Специф. пред. концентрации, М-коефициенти | Бележки |
|---|---|---|---|---|---|---|---|---|---|---|
| | | | | Код(ове) на класа (овете) и категорията(иите) на опасност | Код(ове) на предупреждението(ята) за опасност | Кодове на пиктограмата(ите) и сигналната(ите) дума(и) | Код(ове) на предупреждението(ята) за опасност | Код(ове) на допълнителното(ите) предупреждение(я) за опасност | | |
| 649-307-00-7 | Naphtha (petroleum, full-range reformed; Low boiling point cat-reformed naphtha; [A complex combination of hydrocarbons produced by the distillation of the products from a catalytic reforming process. It consists of hydrocarbons having carbon numbers predominantly in the range of $C_5$ through $C_{12}$ and boiling in the range of approximately 35 °C to 230 °C (95°F to 446°F).] | 272-895-8 | 68919-37-9 | Carc. 1B<br>Asp. Tox. 1 | H350<br>H304 | GHS08<br>Dgr | H350<br>H304 | | | H P |
| 649-308-00-2 | Naphtha (petroleum), catalytic reformed; Low boiling point cat-reformed naphtha; [A complex combination of hydrocarbons produced by the distillation of products from a catalytic reforming process. It consists of hydrocarbons having carbon numbers predominantly in the range of $C_4$ through $C_{12}$ and boiling in the range of approximately 30 °C to 220 °C (90°F to 430°F). It contains a relatively large proportion of aromatic and branched chain hydrocarbons. This stream may contain 10 vol.% or more benzene.] | 273-271-8 | 68955-35-1 | Carc. 1B<br>Asp. Tox. 1 | H350<br>H304 | GHS08<br>Dgr | H350<br>H304 | | | H P |
| 649-309-00-8 | Distillates (petroleum), catalytic reformed hydrotreated light, $C_{8-12}$ arom. fraction; Low boiling point cat-reformed naphtha; [A complex combination of alkylbenzenes obtained by the catalytic reforming of petroleum naphtha. It consists predominantly of alkylbenzenes having carbon numbers predominantly in the range of $C_8$ through $C_{10}$ and boiling in the range of approximately 160 °C to 180 °C (320°F to 356°F).] | 285-509-8 | 85116-58-1 | Carc. 1B<br>Asp. Tox. 1 | H350<br>H304 | GHS08<br>Dgr | H350<br>H304 | | | H P |
| 649-310-00-3 | Aromatic hydrocarbons, $C_8$, catalytic reforming-derived; Low boiling point cat-reformed naphtha | 295-279-0 | 91995-18-5 | Carc. 1B<br>Asp. Tox. 1 | H350<br>H304 | GHS08<br>Dgr | H350<br>H304 | | | H P |

| Индекс № | Международна химична идентификация | ЕО № | CAS № | Класификация | | Етикетиране | | | Специф. пред. концентрации, М-коефициенти | Бележки |
|---|---|---|---|---|---|---|---|---|---|---|
| | | | | Код(ове) на класа (овете) и категорията(иите) на опасност | Код(ове) на предупреждението(ята) за опасност | Кодове на пиктограмата(ите) и сигналната(ите) дума(и) | Код(ове) на предупреждението(ята) за опасност | Код(ове) на допълнителното(ите) предупреждение(я) за опасност | | |
| 649-311-00-9 | Aromatic hydrocarbons, $C_{7-12}$, $C_8$-rich;<br>Low boiling point cat-reformed naphtha;<br>[A complex combination of hydrocarbons obtained by separation from the platformate-containing fraction. It consists predominantly of aromatic hydrocarbons having carbon numbers predominantly in the range of $C_7$ through $C_{12}$ (primarily $C_8$) and can contain nonaromatic hydrocarbons, both boiling in the range of approximately 130 °C to 200 °C (266°F to 392°F).] | 297-401-8 | 93571-75-6 | Carc. 1B<br>Asp. Tox. 1 | H350<br>H304 | GHS08<br>Dgr | H350<br>H304 | | | H P |
| 649-312-00-4 | Gasoline, $C_{5-11}$, high-octane stabilized reformed;<br>Low boiling point cat-reformed naphtha;<br>[A complex high octane combination of hydrocarbons obtained by the catalytic dehydrogenation of a predominantly naphthenic naphtha. It consists predominantly of aromatics and non-aromatics having carbon numbers predominantly in the range of $C_5$ through $C_{11}$ and boiling in the range of approximately 45 °C to 185 °C (113°F to 365°F).] | 297-458-9 | 93572-29-3 | Carc. 1B<br>Asp. Tox. 1 | H350<br>H304 | GHS08<br>Dgr | H350<br>H304 | | | H P |
| 649-313-00-X | Hydrocarbons, $C_{7-12}$, $C_{>9}$-arom.-rich, reforming heavy fraction;<br>Low boiling point cat-reformed naphtha;<br>[A complex combination of hydrocarbons obtained by separation from the platformate-containing fraction. It consists predominantly of nonaromatic hydrocarbons having carbon numbers predominantly in the range of $C_7$ through $C_{12}$ and boiling in the range of approximately 120 °C to 210 °C (248°F to 380°F) and $C_9$ and higher aromatic hydrocarbons.] | 297-465-7 | 93572-35-1 | Carc. 1B<br>Asp. Tox. 1 | H350<br>H304 | GHS08<br>Dgr | H350<br>H304 | | | H P |

| Индекс № | Международна химична идентификация | ЕО № | CAS № | Класификация | | Етикетиране | | | Специф. пред. концентрации, М-коефициенти | Бележки |
|---|---|---|---|---|---|---|---|---|---|---|
| | | | | Код(ове) на класа (овете) и категорията(иите) на опасност | Код(ове) на предупреждението(ята) за опасност | Кодове на пиктограмата(ите) и сигналната(ите) дума(и) | Код(ове) на предупреждението(ята) за опасност | Код(ове) на допълнителното(ите) предупреждение(я) за опасност | | |
| 649-314-00-5 | Hydrocarbons, $C_{5-11}$, nonaroms.-rich, reforming light fraction;<br>Low boiling point cat-reformed naphtha;<br>[A complex combination of hydrocarbons obtained by separation from the platformate-containing fraction. It consists predominantly of nonaromatic hydrocarbons having carbon numbers predominantly in the range of $C_5$ to $C_{11}$ and boiling in the range of approximately 35 °C to 125 °C (94°F to 257°F), benzene and toluene.] | 297-466-2 | 93572-36-2 | Carc. 1B<br>Asp. Tox. 1 | H350<br>H304 | GHS08<br>Dgr | H350<br>H304 | | | H P |
| 649-315-00-0 | Foots oil (petroleum), silicic acid-treated;<br>Foots oil;<br>[A complex combination of hydrocarbons obtained by the treatment of Foots oil with silicic acid for removal of trace constituents and impurities. It consists predominantly of straight chain hydrocarbons having carbon numbers predominantly greater than $C_{12}$.] | 308-127-6 | 97862-77-6 | Carc. 1B | H350<br>H304 | GHS08<br>Dgr | H350<br>H304 | | | H L |
| 649-316-00-6 | Naphtha (petroleum), light thermal cracked;<br>Low boiling point thermally cracked naphtha;<br>[A complex combination of hydrocarbons from distillation of products from a thermal cracking process. It consists predominantly of unsaturated hydrocarbons having carbon numbers predominantly in the range of $C_4$ through $C_8$ and boiling in the range of approximately minus 10 °C to 130 °C (14°F to 266°F).] | 265-075-6 | 64741-74-8 | Carc. 1B<br>Asp. Tox. 1 | H350<br>H304 | GHS08<br>Dgr | H350<br>H304 | | | H P |

| Индекс № | Международна химична идентификация | ЕО № | CAS № | Класификация | | Етикетиране | | | Специф. пред. концентрации, М-коефициенти | Бележки |
|---|---|---|---|---|---|---|---|---|---|---|
| | | | | Код(ове) на класа (овете) и категорията(иите) на опасност | Код(ове) на предупреждението(ята) за опасност | Кодове на пиктограмата(ите) и сигналната(ите) дума(и) | Код(ове) на предупреждението(ята) за опасност | Код(ове) на допълнителното(ите) предупреждение(я) за опасност | | |
| 649-317-00-1 | Naphtha (petroleum), heavy thermal cracked;<br>Low boiling point thermally cracked naphtha;<br>[A complex combination of hydrocarbons from distillation of the products from a thermal cracking process. It consists predominantly of unsaturated hydrocarbons having carbon numbers predominantly in the range of $C_6$ through $C_{12}$ and boiling in the range of approximately 65 °C to 220 °C (148°F to 428°F).] | 265-085-0 | 64741-83-9 | Carc. 1B<br>Asp. Tox. 1 | H350<br>H304 | GHS08<br>Dgr | H350<br>H304 | | | H P |
| 649-318-00-7 | Distillates (petroleum), heavy arom.;<br>Low boiling point thermally cracked naphtha;<br>[The complex combination of hydrocarbons from the distillation of the products from the thermal cracking of ethane and propane. This higher boiling fraction consists predominantly of $C_5$-$C_7$ aromatic hydrocarbons with some unsaturated aliphatic hydrocarbons having carbon number predominantly of $C_5$. This stream may contain benzene.] | 267-563-4 | 67891-79-6 | Carc. 1B<br>Asp. Tox. 1 | H350<br>H304 | GHS08<br>Dgr | H350<br>H304 | | | H P |
| 649-319-00-2 | Distillates (petroleum), light arom.;<br>Low boiling point thermally cracked naphtha;<br>[The complex combination of hydrocarbons from the distillation of the products from the thermal cracking of ethane and propane. This lower boiling fraction consists predominantly of $C_5$-$C_7$ aromatic hydrocarbons with some unsaturated aliphatic hydrocarbons having a carbon number predominantly of $C_5$. This stream may contain benzene.] | 267-565-5 | 67891-80-9 | Carc. 1B<br>Asp. Tox. 1 | H350<br>H304 | GHS08<br>Dgr | H350<br>H304 | | | H P |

| Индекс № | Международна химична идентификация | ЕО № | CAS № | Класификация | | Етикетиране | | | Специф. пред. концентрации, М-коефициенти | Бележки |
|---|---|---|---|---|---|---|---|---|---|---|
| | | | | Код(ове) на класа (овете) и категорията(иите) на опасност | Код(ове) на предупреждението(ята) за опасност | Кодове на пиктограмата(ите) и сигналната(ите) дума(и) | Код(ове) на предупреждението(ята) за опасност | Код(ове) на допълнителното(ите) предупреждение(я) за опасност | | |
| 649-320-00-8 | Distillates (petroleum), naphtha-raffinate pyrolyzate-derived, gasoline-blending;<br>Low boiling point thermally cracked naphtha;<br>[The complex combination of hydrocarbons obtained by the pyrolysis fractionation at 816 °C (1500°F) of naphtha and raffinate. It consists predominantly of hydrocarbons having a carbon number of $C_9$ and boiling at approximately 204 °C (400°F).] | 270-344-6 | 68425-29-6 | Carc. 1B<br>Asp. Tox. 1 | H350<br>H304 | GHS08<br>Dgr | H350<br>H304 | | | H P |
| 649-321-00-3 | Aromatic hydrocarbons, $C_{6-8}$, naphtha-raffinate pyrolyzate-derived;<br>Low boiling point thermally cracked naphtha;<br>A complex combination of hydrocarbons obtained by the fractionation pyrolysis at 816 °C (1500°F) of naphtha and raffinate. It consists predominantly of aromatic hydrocarbons having carbon numbers predominantly in the range of $C_6$ through $C_8$, including benzene.] | 270-658-3 | 68475-70-7 | Carc. 1B<br>Asp. Tox. 1 | H350<br>H304 | GHS08<br>Dgr | H350<br>H304 | | | H P |
| 649-322-00-9 | Distillates (petroleum), thermal cracked naphtha and gas oil;<br>Low boiling point thermally cracked naphtha;<br>[A complex combination of hydrocarbons produced by distillation of thermally cracked naphtha and/or gas oil. It consists predominantly of olefinic hydrocarbons having a carbon number of $C_5$ and boiling in the range of approximately 33 °C to 60 °C (91°F to 140°F).] | 271-631-9 | 68603-00-9 | Carc. 1B<br>Asp. Tox. 1 | H350<br>H304 | GHS08<br>Dgr | H350<br>H304 | | | H P |

| Индекс № | Международна химична идентификация | ЕО № | CAS № | Класификация | | Етикетиране | | | Специф. пред. концентрации, М-коефициенти | Бележки |
|---|---|---|---|---|---|---|---|---|---|---|
| | | | | Код(ове) на класа (овете) и категорията(иите) на опасност | Код(ове) на предупреждението(ята) за опасност | Кодове на пиктограмата(ите) и сигналната(ите) дума(и) | Код(ове) на предупреждението(ята) за опасност | Код(ове) на допълнителното(ите) предупреждение(я) за опасност | | |
| 649-323-00-4 | Distillates (petroleum), thermal cracked naphtha and gas oil, $C_5$-dimer-contg.;<br>Low boiling point thermally cracked naphtha;<br>[A complex combination of hydrocarbons produced by the extractive distillation of thermal cracked naphtha and/or gas oil. It consists predominantly of hydrocarbons having a carbon number of $C_5$ with some dimerized $C_5$ olefins and boiling in the range of approximately 33 °C to 184 °C (91°F to 363°F).] | 271-632-4 | 68603-01-0 | Carc. 1B<br>Asp. Tox. 1 | H350<br>H304 | GHS08<br>Dgr | H350<br>H304 | | | H P |
| 649-324-00-X | Distillates (petroleum), thermal cracked naphtha and gas oil, extractive;<br>Low boiling point thermally cracked naphtha;<br>[A complex combination of hydrocarbons produced by the extractive distillation of thermal cracked naphtha and/or gas oil. It consists of paraffinic and olefinic hydrocarbons, predominantly isoamylenes such as 2-methyl-1-butene and 2-methyl-2-butene and boiling in the range of approximately 31 °C to 40 °C (88°F to 104°F).] | 271-634-5 | 68603-03-2 | Carc. 1B<br>Asp. Tox. 1 | H350<br>H304 | GHS08<br>Dgr | H350<br>H304 | | | H P |
| 649-325-00-5 | Distillates (petroleum), light thermal cracked, debutanized arom.;<br>Low boiling point thermally cracked naphtha;<br>[A complex combination of hydrocarbons produced by the distillation of products from a thermal cracking process. It consists predominantly of aromatic hydrocarbons, primarily benzene.] | 273-266-0 | 68955-29-3 | Carc. 1B<br>Asp. Tox. 1 | H350<br>H304 | GHS08<br>Dgr | H350<br>H304 | | | H P |

| Индекс № | Международна химична идентификация | ЕО № | CAS № | Класификация | | Етикетиране | | | Специф. пред. концентрации, М-коефициенти | Бележки |
|---|---|---|---|---|---|---|---|---|---|---|
| | | | | Код(ове) на класа (овете) и категорията(иите) на опасност | Код(ове) на предупреждението(ята) за опасност | Кодове на пиктограмата(ите) и сигналната(ите) дума(и) | Код(ове) на предупреждението(ята) за опасност | Код(ове) на допълнителното(ите) предупреждение(я) за опасност | | |
| 649-326-00-0 | Naphtha (petroleum), light thermal cracked, sweetened;<br>Low boiling point thermally cracked naphtha;<br>[A complex combination of hydrocarbons obtained by subjecting a petroleum distillate from the high temperature thermal cracking of heavy oil fractions to a sweetening process to convert mercaptans. It consists predominantly of aromatics, olefins and saturated hydrocarbons boiling in the range of approximately 20 °C to 100 °C (68°F to 212°F).] | 295-447-3 | 92045-65-3 | Carc. 1B<br>Asp. Tox. 1 | H350<br>H304 | GHS08<br>Dgr | H350<br>H304 | | | H P |
| 649-327-00-6 | Naphtha (petroleum), hydrotreated heavy;<br>Low boiling point hydrogen treated naphtha;<br>[A complex combination of hydrocarbons obtained by treating a petroleum fraction with hydrogen in the presence of a catalyst. It consists of hydrocarbons having carbon numbers predominantly in the range of $C_6$ through $C_{13}$ and boiling in the range of approximately 65 °C to 230 °C (149°F to 446°F).] | 265-150-3 | 64742-48-9 | Carc. 1B<br>Asp. Tox. 1 | H350<br>H304 | GHS08<br>Dgr | H350<br>H304 | | | H P |
| 649-328-00-1 | Naphtha (petroleum), hydrotreated light;<br>Low boiling point hydrogen treated naphtha;<br>[A complex combination of hydrocarbons obtained by treating a petroleum fraction with hydrogen in the presence of a catalyst. It consists of hydrocarbons having carbon numbers predominantly in the range of $C_4$ through $C_{11}$ and boiling in the range of approximately minus 20 °C to 190 °C (-4°F to 374°F).] | 265-151-9 | 64742-49-0 | Carc. 1B<br>Asp. Tox. 1 | H350<br>H304 | GHS08<br>Dgr | H350<br>H304 | | | H P |

| Индекс № | Международна химична идентификация | ЕО № | CAS № | Класификация | | Етикетиране | | | Специф. пред. концентрации, М-коефициенти | Бележки |
|---|---|---|---|---|---|---|---|---|---|---|
| | | | | Код(ове) на класа (овете) и категорията(иите) на опасност | Код(ове) на предупреждението(ята) за опасност | Кодове на пиктограмата(ите) и сигналната(ите) дума(и) | Код(ове) на предупреждението(ята) за опасност | Код(ове) на допълнителното(ите) предупреждение(я) за опасност | | |
| 649-329-00-7 | Naphtha (petroleum), hydrodesulfurized light;<br>Low boiling point hydrogen treated naphtha;<br>[A complex combination of hydrocarbons obtained from a catalytic hydrodesulfurization process. It consists of hydrocarbons having carbon numbers predominantly in the range of $C_4$ through $C_{11}$ and boiling in the range of approximately minus 20 °C to 190 °C (-4°F to 374°F).] | 265-178-6 | 64742-73-0 | Carc. 1B<br>Asp. Tox. 1 | H350<br>H304 | GHS08<br>Dgr | H350<br>H304 | | | H P |
| 649-330-00-2 | Naphtha (petroleum), hydrodesulfurized heavy;<br>Low boiling point hydrogen treated naphtha;<br>[A complex combination of hydrocarbons obtained from a catalytic hydrodesulfurization process. It consists of hydrocarbons having carbon numbers predominantly in the range of $C_7$ through $C_{12}$ and boiling in the range of approximately 90 °C to 230 °C (194°F to 446°F).] | 265-185-4 | 64742-82-1 | Carc. 1B<br>Asp. Tox. 1 | H350<br>H304 | GHS08<br>Dgr | H350<br>H304 | | | H P |
| 649-331-00-8 | Distillates (petroleum), hydrotreated middle, intermediate boiling;<br>Low boiling point hydrogen treated naphtha;<br>[A complex combination of hydrocarbons obtained by the distillation of products from a middle distillate hydrotreating process. It consists of hydrocarbons having carbon numbers predominantly in the range of $C_5$ through $C_{10}$ and boiling in the range of approximately 127 °C to 188 °C (262°F to 370°F).] | 270-092-7 | 68410-96-8 | Carc. 1B<br>Asp. Tox. 1 | H350<br>H304 | GHS08<br>Dgr | H350<br>H304 | | | H P |

| Индекс № | Международна химична идентификация | ЕО № | CAS № | Класификация | | Етикетиране | | | Специф. пред. концентрации, М-коефициенти | Бележки |
|---|---|---|---|---|---|---|---|---|---|---|
| | | | | Код(ове) на класа (овете) и категорията(иите) на опасност | Код(ове) на предупреждението(ята) за опасност | Кодове на пиктограмата(ите) и сигналната(ите) дума(и) | Код(ове) на предупреждението(ята) за опасност | Код(ове) на допълнителното(ите) предупреждение(я) за опасност | | |
| 649-332-00-3 | Distillates (petroleum), light distillate hydrotreating process, low-boiling;<br>Low boiling point hydrogen treated naphtha;<br>[A complex combination of hydrocarbons obtained by the distillation of products from the light distillate hydrotreating process. It consists of hydrocarbons having carbon numbers predominantly in the range of $C_6$ through $C_9$ and boiling in the range of approximately 3 °C to 194 °C (37°F to 382°F).] | 270-093-2 | 68410-97-9 | Carc. 1B<br>Asp. Tox. 1 | H350<br>H304 | GHS08<br>Dgr | H350<br>H304 | | | H P |
| 649-333-00-9 | Distillates (petroleum), hydrotreated heavy naphtha, deisohexanizer overheads;<br>Low boiling point hydrogen treated naphtha;<br>[A complex combination of hydrocarbons obtained by distillation of the products from a heavy naphtha hydrotreating process. It consists of hydrocarbons having carbon numbers predominantly in the range of $C_3$ through $C_6$ and boiling in the range of approximately - 49 °C to 68 °C (-57°F to 155°F).] | 270-094-8 | 68410-98-0 | Carc. 1B<br>Asp. Tox. 1 | H350<br>H304 | GHS08<br>Dgr | H350<br>H304 | | | H P |
| 649-334-00-4 | Solvent naphtha (petroleum), light arom., hydrotreated;<br>Low boiling point hydrogen treated naphtha;<br>[A complex combination of hydrocarbons obtained by treating a petroleum fraction with hydrogen in the presence of a catalyst. It consists predominantly of aromatic hydrocarbons having carbon numbers predominantly in the range of $C_8$ through $C_{10}$ and boiling in the range of approximately 135 °C to 210 °C (275°F to 410°F).] | 270-988-8 | 68512-78-7 | Carc. 1B<br>Asp. Tox. 1 | H350<br>H304 | GHS08<br>Dgr | H350<br>H304 | | | H P |

| Индекс № | Международна химична идентификация | ЕО № | CAS № | Класификация | | Етикетиране | | | Специф. пред. концентрации, М-коефициенти | Бележки |
|---|---|---|---|---|---|---|---|---|---|---|
| | | | | Код(ове) на класа (овете) и категорията(иите) на опасност | Код(ове) на предупреждението(ята) за опасност | Кодове на пиктограмата(ите) и сигналната(ите) дума(и) | Код(ове) на предупреждението(ята) за опасност | Код(ове) на допълнителното(ите) предупреждение(я) за опасност | | |
| 649-335-00-X | Naphtha (petroleum), hydrodesulfurized thermal cracked light;<br>Low boiling point hydrogen treated naphtha;<br>[A complex combination of hydrocarbons obtained by fractionation of hydrodesulfurized thermal cracker distillate. It consists predominantly of hydrocarbons having carbon numbers predominantly in the range of $C_5$ to $C_{11}$ and boiling in the range of approximately 23 °C to 195 °C (73°F to 383°F).] | 285-511-9 | 85116-60-5 | Carc. 1B<br>Asp. Tox. 1 | H350<br>H304 | GHS08<br>Dgr | H350<br>H304 | | | H P |
| 649-336-00-5 | Naphtha (petroleum), hydrotreated light, cycloalkane-contg.;<br>Low boiling point hydrogen treated naphtha;<br>[A complex combination of hydrocarbons obtained from the distillation of a petroleum fraction. It consists predominantly of alkanes and cycloalkanes boiling in the range of approximately minus 20 °C to 190 °C (-4°F to 374°F).] | 285-512-4 | 85116-61-6 | Carc. 1B<br>Asp. Tox. 1 | H350<br>H304 | GHS08<br>Dgr | H350<br>H304 | | | H P |
| 649-337-00-0 | Naphtha (petroleum), heavy steam-cracked, hydrogenated;<br>Low boiling point hydrogen treated naphtha | 295-432-1 | 92045-51-7 | Carc. 1B<br>Asp. Tox. 1 | H350<br>H304 | GHS08<br>Dgr | H350<br>H304 | | | H P |
| 649-338-00-6 | Naphtha (petroleum), hydrodesulfurized full-range;<br>Low boiling point hydrogen treated naphtha;<br>[A complex combination of hydrocarbons obtained from a catalytic hydrodesulfurization process. It consists predominantly of hydrocarbons having carbon numbers predominantly in the range of $C_4$ through $C_{11}$ and boiling in the range of approximately 30 °C to 250 °C (86°F to 482°F).] | 295-433-7 | 92045-52-8 | Carc. 1B<br>Asp. Tox. 1 | H350<br>H304 | GHS08<br>Dgr | H350<br>H304 | | | H P |

| Индекс № | Международна химична идентификация | ЕО № | CAS № | Класификация | | Етикетиране | | | Специф. пред. концентрации, М-коефициенти | Бележки |
|---|---|---|---|---|---|---|---|---|---|---|
| | | | | Код(ове) на класа (овете) и категорията(иите) на опасност | Код(ове) на предупреждението(ята) за опасност | Кодове на пиктограмата(ите) и сигналната(ите) дума(и) | Код(ове) на предупреждението(ята) за опасност | Код(ове) на допълнителното(ите) предупреждение(я) за опасност | | |
| 649-339-00-1 | Naphtha (petroleum), hydrotreated light steam-cracked;<br>Low boiling point hydrogen treated naphtha;<br>[A complex combination of hydrocarbons obtained by treating a petroleum fraction, derived from a pyrolysis process, with hydrogen in the presence of a catalyst. It consists predominantly of unsaturated hydrocarbons having carbon numbers predominantly in the range of $C_5$ through $C_{11}$ and boiling in the range of approximately 35 °C to 190 °C (95°F to 374°F).] | 295-438-4 | 92045-57-3 | Carc. 1B<br>Asp. Tox. 1 | H350<br>H304 | GHS08<br>Dgr | H350<br>H304 | | | H P |
| 649-340-00-7 | Hydrocarbons, $C_{4-12}$, naphtha-cracking, hydrotreated;<br>Low boiling point hydrogen treated naphtha;<br>[A complex combination of hydrocarbons obtained by distillation from the product of a naphtha steam cracking process and subsequent catalytic selective hydrogenation of gum formers. It consists of hydrocarbons having carbon numbers predominantly in the range of $C_4$ through $C_{12}$ and boiling in the range of approximately 30 °C to 230 °C (86°F to 446°F).] | 295-443-1 | 92045-61-9 | Carc. 1B<br>Asp. Tox. 1 | H350<br>H304 | GHS08<br>Dgr | H350<br>H304 | | | H P |
| 649-341-00-2 | Solvent naphtha (petroleum), hydrotreated light naphthenic;<br>Low boiling point hydrogen treated naphtha;<br>[A complex combination of hydrocarbons obtained by treating a petroleum fraction with hydrogen in the presence of a catalyst. It consists predominantly of cycloparaffinic hydrocarbons having carbon numbers predominantly in the range of $C_6$ through $C_7$ and boiling in the range of approximately 73 °C to 85 °C (163°F to 185°F).] | 295-529-9 | 92062-15-2 | Carc. 1B<br>Asp. Tox. 1 | H350<br>H304 | GHS08<br>Dgr | H350<br>H304 | | | H P |

| Индекс № | Международна химична идентификация | ЕО № | CAS № | Класификация | | Етикетиране | | | Специф. пред. концентрации, М-коефициенти | Бележки |
|---|---|---|---|---|---|---|---|---|---|---|
| | | | | Код(ове) на класа (овете) и категорията(иите) на опасност | Код(ове) на предупреждението(ята) за опасност | Кодове на пиктограмата(ите) и сигналната(ите) дума(и) | Код(ове) на предупреждението(ята) за опасност | Код(ове) на допълнителното(ите) предупреждение(я) за опасност | | |
| 649-342-00-8 | Naphtha (petroleum), light steam-cracked, hydrogenated;<br>Low boiling point hydrogen treated naphtha;<br>[A complex comination of hydrocarbons produced from the separation and subsequent hydrogenation of the products of a steam-cracking process to produce ethylene. It consists predominantly of saturated and unsaturated paraffins, cyclic paraffins and cyclic aromatic hydrocarbons having carbon numbers predominantly in the range of $C_4$ through $C_{10}$ and boiling in the range of approximately 50 °C to 200 °C (122°F to 392°F). The proportion of benzene hydrocarbons may vary up to 30 wt. % and the stream may also contain small amounts of sulphur and oxygenated compounds.] | 296-942-7 | 93165-55-0 | Carc. 1B<br>Asp. Tox. 1 | H350<br>H304 | GHS08<br>Dgr | H350<br>H304 | | | H P |
| 649-343-00-3 | Hydrocarbons, $C_{6-11}$, hydrotreated, dearomatized;<br>Low boiling point hydrogen treated naphtha;<br>[A complex combination of hydrocarbons obtained as solvents which have been subjected to hydrotreatment in order to convert aromatics to naphthenes by catalytic hydrogenation.] | 297-852-0 | 93763-33-8 | Carc. 1B<br>Asp. Tox. 1 | H350<br>H304 | GHS08<br>Dgr | H350<br>H304 | | | H P |
| 649-344-00-9 | Hydrocarbons, $C_{9-12}$, hydrotreated, dearomatized;<br>Low boiling point hydrogen treated naphtha;<br>[A complex combination of hydrocarbons obtained as solvents which have been subjected to hydrotreatment in order to convert aromatics to naphthenes by catalytic hydrogenation.] | 297-853-6 | 93763-34-9 | Carc. 1B<br>Asp. Tox. 1 | H350<br>H304 | GHS08<br>Dgr | H350<br>H304 | | | H P |

| Индекс № | Международна химична идентификация | ЕО № | CAS № | Класификация | | Етикетиране | | | Специф. пред. концентрации, М-коефициенти | Бележки |
|---|---|---|---|---|---|---|---|---|---|---|
| | | | | Код(ове) на класа (овете) и категорията(иите) на опасност | Код(ове) на предупреждението(ята) за опасност | Кодове на пиктограмата(ите) и сигналната(ите) дума(и) | Код(ове) на предупреждението(ята) за опасност | Код(ове) на допълнителното(ите) предупреждение(я) за опасност | | |
| 649-345-00-4 | Stoddard solvent;<br>Low boiling point naphtha — unspecified;<br>[A colourless, refined petroleum distillate that is free from rancid or objectionable odors and that boils in a range of approximately 300ºF to 400ºF.] | 232-489-3 | 8052-41-3 | Carc. 1B<br>Asp. Tox. 1 | H350<br>H304 | GHS08<br>Dgr | H350<br>H304 | | | H P |
| 649-346-00-X | Natural gas condensates (petroleum);<br>Low boiling point naphtha — unspecified;<br>[A complex combination of hydrocarbons separated as a liquid from natural gas in a surface separator by retrograde condensation. It consists mainly of hydrocarbons having carbon numbers predominantly in the range of $C_2$ to $C_{20}$. It is a liquid at atmospheric temperature and pressure.] | 265-047-3 | 64741-47-5 | Carc. 1B<br>Asp. Tox. 1 | H350<br>H304 | GHS08<br>Dgr | H350<br>H304 | | | H P |
| 649-347-00-5 | Natural gas (petroleum), raw liq. mix;<br>Low boiling point naphtha — unspecified;<br>[A complex combination of hydrocarbons separated as a liquid from natural gas in a gas recycling plant by processes such as refrigeration or absorption. It consists mainly of saturated aliphatic hydrocarbons having carbon numbers in the range of $C_2$ through $C_8$.] | 265-048-9 | 64741-48-6 | Carc. 1B<br>Asp. Tox. 1 | H350<br>H304 | GHS08<br>Dgr | H350<br>H304 | | | H P |
| 649-348-00-0 | Naphtha (petroleum), light hydrocracked;<br>Low boiling naphtha — unspecified;<br>[A complex combination of hydrocarbons from distillation of the products from a hydrocracking process. It consists predominantly of saturated hydrocarbons having carbon numbers predominantly in the range of $C_4$ through $C_{10}$, and boiling in the range of approximately minus 20 ºC to 180 ºC (-4ºF to 356ºF).] | 265-071-4 | 64741-69-1 | Carc. 1B<br>Asp. Tox. 1 | H350<br>H304 | GHS08<br>Dgr | H350<br>H304 | | | H P |

| Индекс № | Международна химична идентификация | ЕО № | CAS № | Класификация | | Етикетиране | | | Специф. пред. концентрации, М-коефициенти | Бележки |
|---|---|---|---|---|---|---|---|---|---|---|
| | | | | Код(ове) на класа (овете) и категорията(иите) на опасност | Код(ове) на предупреждението(ята) за опасност | Кодове на пиктограмата(ите) и сигналната(ите) дума(и) | Код(ове) на предупреждението(ята) за опасност | Код(ове) на допълнителното(ите) предупреждение(я) за опасност | | |
| 649-349-00-6 | Naphtha (petroleum), heavy hydrocracked;<br>Low boiling point naphtha — unspecified;<br>[A complex combination of hydrocarbons from distillation of the products from a hydrocracking process. It consists predominantly of saturated hydrocarbons having carbon numbers predominantly in the range of $C_6$ through $C_{12}$, and boiling in the range of approximately 65 °C to 230 °C (148°F to 446°F).] | 265-079-8 | 64741-78-2 | Carc. 1B<br>Asp. Tox. 1 | H350<br>H304 | GHS08<br>Dgr | H350<br>H304 | | | H P |
| 649-350-00-1 | Naphtha (petroleum), sweetened;<br>Low boiling point naphtha — unspecified;<br>[A complex combination of hydrocarbons obtained by subjecting a petroleum naphtha to a sweetening process to convert mercaptans or to remove acidic impurities. It consists of hydrocarbons having carbon numbers predominantly in the range of $C_4$ through $C_{12}$ and boiling in the range of approximately minus 10 °C to 230 °C (14°F to 446°F).] | 265-089-2 | 64741-87-3 | Carc. 1B<br>Asp. Tox. 1 | H350<br>H304 | GHS08<br>Dgr | H350<br>H304 | | | H P |
| 649-351-00-7 | Naphtha (petroleum), acid-treated;<br>Low boiling point naphtha — unspecified;<br>[A complex combination of hydrocarbons obtained as a raffinate from a sulfuric acid treating process. It consists of hydrocarbons having carbon numbers predominantly in the range of $C_7$ through $C_{12}$ and boiling in the range of approximately 90 °C to 230 °C (194°F to 446°F).] | 265-115-2 | 64742-15-0 | Carc. 1B<br>Asp. Tox. 1 | H350<br>H304 | GHS08<br>Dgr | H350<br>H304 | | | H P |
| 649-352-00-2 | Naphtha (petroleum), chemically neutralized heavy;<br>Low boiling point naphtha — unspecified;<br>[A complex combination of hydrocarbons produced by a treating process to remove acidic materials. It consists of hydrocarbons having carbon numbers predominantly in the range of $C_6$ through $C_{12}$ and boiling in the range of approximately 65 °C to 230 °C (149°F to 446°F).] | 265-122-0 | 64742-22-9 | Carc. 1B<br>Asp. Tox. 1 | H350<br>H304 | GHS08<br>Dgr | H350<br>H304 | | | H P |

| Индекс № | Международна химична идентификация | ЕО № | CAS № | Класификация | | Етикетиране | | | Специф. пред. концентрации, М-коефициенти | Бележки |
|---|---|---|---|---|---|---|---|---|---|---|
| | | | | Код(ове) на класа (овете) и категорията(иите) на опасност | Код(ове) на предупреждението(ята) за опасност | Кодове на пиктограмата(ите) и сигналната(ите) дума(и) | Код(ове) на предупреждението(ята) за опасност | Код(ове) на допълнителното(ите) предупреждение(я) за опасност | | |
| 649-353-00-8 | Naphtha (petroleum), chemically neutralized light;<br>Low boiling point naphtha — unspecified;<br>[A complex combination of hydrocarbons produced by a treating process to remove acidic materials. It consists of hydrocarbons having carbon numbers predominantly in the range of $C_4$ through $C_{11}$ and boiling in the range of approximately minus 20 °C to 190 °C (-4°F to 374°F).] | 265-123-6 | 64742-23-0 | Carc. 1B<br>Asp. Tox. 1 | H350<br>H304 | GHS08<br>Dgr | H350<br>H304 | | | H P |
| 649-354-00-3 | Naphtha (petroleum), catalytic dewaxed;<br>Low boiling point naphtha — unspecified;<br>[A complex combination of hydrocarbons obtained from the catalytic dewaxing of a petroleum fraction. It consists predominantly of hydrocarbons having carbon numbers predominantly in the range of $C_5$ through $C_{12}$ and boiling in the range of approximately 35 °C to 230 °C (95°F to 446°F).] | 265-170-2 | 64742-66-1 | Carc. 1B<br>Asp. Tox. 1 | H350<br>H304 | GHS08<br>Dgr | H350<br>H304 | | | H P |
| 649-355-00-9 | Naphtha (petroleum), light steam-cracked;<br>Low boiling point naphtha — unspecified;<br>[A complex combination of hydrocarbons obtained by the distillation of the products from a steam cracking process. It consists predominantly of unsaturated hydrocarbons having carbon numbers predominantly in the range of $C_4$ through $C_{11}$ and boiling in the range of approximately minus 20 °C to 190 °C (-4°F to 374°F). This stream is likely to contain 10 vol.% or more benzene.] | 265-187-5 | 64742-83-2 | Carc. 1B<br>Asp. Tox. 1 | H350<br>H304 | GHS08<br>Dgr | H350<br>H304 | | | H P |
| 649-356-00-4 | Solvent naphtha (petroleum), light arom.;<br>Low boiling point naphtha — unspecified;<br>[A complex combination of hydrocarbons obtained from distillation of aromatic streams. It consists predominantly of aromatic hydrocarbons having carbon numbers predominantly in the range of $C_8$ through $C_{10}$ and boiling in the range of approximately 135 °C to 210 °C (275°F to 410°F).] | 265-199-0 | 64742-95-6 | Carc. 1B<br>Asp. Tox. 1 | H350<br>H304 | GHS08<br>Dgr | H350<br>H304 | | | H P |

| Индекс № | Международна химична идентификация | ЕО № | CAS № | Класификация | | Етикетиране | | | Специф. пред. концентрации, М-коефициенти | Бележки |
|---|---|---|---|---|---|---|---|---|---|---|
| | | | | Код(ове) на класа (овете) и категорията(иите) на опасност | Код(ове) на предупреждението(ята) за опасност | Кодове на пиктограмата(ите) и сигналната(ите) дума(и) | Код(ове) на предупреждението(ята) за опасност | Код(ове) на допълнителното(ите) предупреждение(я) за опасност | | |
| 649-357-00-X | Aromatic hydrocarbons, $C_{6-10}$, acid-treated, neutralized;<br>Low boiling point naphtha — unspecified | 268-618-5 | 68131-49-7 | Carc. 1B<br>Asp. Tox. 1 | H350<br>H304 | GHS08<br>Dgr | H350<br>H304 | | | H P |
| 649-358-00-5 | Distillates (petroleum), $C_{3-5}$, 2-methyl-2-butene-rich;<br>Low boiling point naphtha — unspecified;<br>[A complex combination of hydrocarbons from the distillation of hydrocarbons usually ranging in carbon numbers from $C_3$ through $C_5$, predominantly isopentane and 3-methyl-1-butene. It consists of saturated and unsaturated hydrocarbons having carbon numbers in the range of $C_3$ through $C_5$, predominantly 2-methyl-2-butene.] | 270-725-7 | 68477-34-9 | Carc. 1B<br>Asp. Tox. 1 | H350<br>H304 | GHS08<br>Dgr | H350<br>H304 | | | H P |
| 649-359-00-0 | Distillates (petroleum), polymd. steam-cracked petroleum distillates, $C_{5-12}$ fraction;<br>Low boiling point naphtha — unspecified;<br>[A complex combination of hydrocarbons obtained from the distillation of polymerized steam-cracked petroleum distillate. It consists predominantly of hydrocarbons having carbon numbers predominantly in the range of $C_5$ through $C_{12}$.]] | 270-735-1 | 68477-50-9 | Carc. 1B<br>Asp. Tox. 1 | H350<br>H304 | GHS08<br>Dgr | H350<br>H304 | | | H P |
| 649-360-00-6 | Distillates (petroleum), steam-cracked, $C_{5-12}$ fraction;<br>Low boiling point naphtha — unspecified;<br>[A complex combination of organic compounds obtained by the distillation of products from a steam cracking process. It consists of unsaturated hydrocarbons having carbon numbers predominantly in the range of $C_5$ through $C_{12}$.] | 270-736-7 | 68477-53-2 | Carc. 1B<br>Asp. Tox. 1 | H350<br>H304 | GHS08<br>Dgr | H350<br>H304 | | | H P |
| 649-361-00-1 | Distillates (petroleum), steam-cracked, $C_{5-10}$ fraction, mixed with light steam-cracked petroleum naphtha $C_5$ fraction;<br>Low boiling point naphtha — unspecified | 270-738-8 | 68477-55-4 | Carc. 1B<br>Asp. Tox. 1 | H350<br>H304 | GHS08<br>Dgr | H350<br>H304 | | | H P |

| Индекс № | Международна химична идентификация | ЕО № | CAS № | Класификация | | Етикетиране | | | Специф. пред. концентрации, М-коефициенти | Бележки |
|---|---|---|---|---|---|---|---|---|---|---|
| | | | | Код(ове) на класа (овете) и категорията(иите) на опасност | Код(ове) на предупреждението(ята) за опасност | Кодове на пиктограмата(ите) и сигналната(ите) дума(и) | Код(ове) на предупреждението(ята) за опасност | Код(ове) на допълнителното(ите) предупреждение(я) за опасност | | |
| 649-362-00-7 | Extracts (petroleum), cold-acid, $C_{4-6}$;<br>Low boiling point naphtha — unspecified;<br>[A complex combination of organic compounds produced by cold acid unit extraction of saturated and unsaturated aliphatic hydrocarbons usually ranging in carbon numbers from $C_3$ through $C_6$, predominantly pentanes and amylenes. It consists predominantly of saturated and unsaturated hydrocarbons having carbon numbers in the range of $C_4$ through $C_6$, predominantly $C_5$.] | 270-741-4 | 68477-61-2 | Carc. 1B<br>Asp. Tox. 1 | H350<br>H304 | GHS08<br>Dgr | H350<br>H304 | | | H P |
| 649-363-00-2 | Distillates (petroleum), depentanizer overheads;<br>Low boiling point naphtha — unspecified;<br>[A complex combination of hydrocarbons obtained from a catalytic cracked gas stream. It consists of aliphatic hydrocarbons having carbon numbers predominantly in the range of $C_4$ through $C_6$.] | 270-771-8 | 68477-89-4 | Carc. 1B<br>Asp. Tox. 1 | H350<br>H304 | GHS08<br>Dgr | H350<br>H304 | | | H P |
| 649-364-00-8 | Residues (petroleum), butane splitter bottoms;<br>Low boiling point naphtha — unspecified;<br>[A complex residuum from the distillation of butane stream. It consists of aliphatic hydrocarbons having carbon numbers predominantly in the range of $C_4$through $C_6$.] | 270-791-7 | 68478-12-6 | Carc. 1B<br>Asp. Tox. 1 | H350<br>H304 | GHS08<br>Dgr | H350<br>H304 | | | H P |
| 649-365-00-3 | Residual oils (petroleum), deisobutanizer tower;<br>Low boiling point naphtha — unspecified;<br>[A complex residuum from the atmospheric distillation of the butane-butylene stream. It consists of aliphatic hydrocarbons having carbon numbers predominantly in the range of $C_4$ through $C_6$.] | 270-795-9 | 68478-16-0 | Carc. 1B<br>Asp. Tox. 1 | H350<br>H304 | GHS08<br>Dgr | H350<br>H304 | | | H P |

| Индекс № | Международна химична идентификация | ЕО № | CAS № | Класификация | | Етикетиране | | | Специф. пред. концентрации, М-коефициенти | Бележки |
|---|---|---|---|---|---|---|---|---|---|---|
| | | | | Код(ове) на класа (овете) и категорията(иите) на опасност | Код(ове) на предупреждението(ята) за опасност | Кодове на пиктограмата(ите) и сигналната(ите) дума(и) | Код(ове) на предупреждението(ята) за опасност | Код(ове) на допълнителното(ите) предупреждение(я) за опасност | | |
| 649-366-00-9 | Naphtha (petroleum), full-range coker;<br>Low boiling point naphtha — unspecified;<br>[A complex combination of hydrocarbons produced by the distillation of products from a fluid coker. It consists predominantly of unsaturated hydrocarbons having carbon numbers predominantly in the range of $C_4$ through $C_{15}$ and boiling in the range of approximately 43 °C to 250 °C (110°F to 500°F).] | 270-991-4 | 68513-02-0 | Carc. 1B<br>Asp. Tox. 1 | H350<br>H304 | GHS08<br>Dgr | H350<br>H304 | | | H P |
| 649-367-00-4 | Naphtha (petroleum), steam-cracked middle arom.;<br>Low boiling point naphtha — unspecified;<br>[A complex combination of hydrocarbons produced by the distillation of products from a steam-cracking process. It consists predominantly of aromatic hydrocarbons having carbon numbers predominantly in the range of $C_7$ through $C_{12}$ and boiling in the range of approximately 130 °C to 220 °C (266°F to 428°F).]] | 271-138-9 | 68516-20-1 | Carc. 1B<br>Asp. Tox. 1 | H350<br>H304 | GHS08<br>Dgr | H350<br>H304 | | | H P |
| 649-368-00-X | Naphtha (petroleum), clay-treated full-range straight-run;<br>Low boiling point naphtha — unspecified;<br>[A complex combination of hydrocarbons resulting from treatment of full-range straight-run naphtha with natural or modified clay, usually in a percolation process to remove the trace amounts of polar compounds and impurities present. It consists of hydrocarbons having carbon numbers predominantly in the range of $C_4$ through $C_{11}$ and boiling in the range of approximately - 20 °C to 220 °C (-4°F to 429°F).] | 271-262-3 | 68527-21-9 | Carc. 1B<br>Asp. Tox. 1 | H350<br>H304 | GHS08<br>Dgr | H350<br>H304 | | | H P |

| Индекс № | Международна химична идентификация | ЕО № | CAS № | Класификация | | Етикетиране | | | Специф. пред. концентрации, М-коефициенти | Бележки |
|---|---|---|---|---|---|---|---|---|---|---|
| | | | | Код(ове) на класа (овете) и категорията(иите) на опасност | Код(ове) на предупреждението(ята) за опасност | Кодове на пиктограмата(ите) и сигналната(ите) дума(и) | Код(ове) на предупреждението(ята) за опасност | Код(ове) на допълнителното(ите) предупреждение(я) за опасност | | |
| 649-369-00-5 | Naphtha (petroleum), clay-treated light straight-run;<br>Low boiling point naphtha — unspecified;<br>[A complex combination of hydrocarbons resulting from treatment of light straight-run naphtha with a natural or modified clay, usually in a percolation process to remove the trace amounts of polar compounds and impurities, present. It consists of hydrocarbons having carbon numbers predominantly in the range of $C_7$ through $C_{10}$ and boiling in the range of approximately 93 °C to 180 °C (200°F to 356°F.] | 271-263-9 | 68527-22-0 | Carc. 1B<br>Asp. Tox. 1 | H350<br>H304 | GHS08<br>Dgr | H350<br>H304 | | | H P |
| 649-370-00-0 | Naphtha (petroleum), light steam-cracked arom.;<br>Low boiling point naphtha — unspecified;<br>[A complex combination of hydrocarbons produced by distillation of products from a steam-cracking process. It consists predominantly of aromatic hydrocarbons having carbon numbers predominantly in the range of $C_7$ through $C_9$ and boiling in the range of approximately 110 °C to 165 °C (230°F to 329°F).] | 271-264-4 | 68527-23-1 | Carc. 1B<br>Asp. Tox. 1 | H350<br>H304 | GHS08<br>Dgr | H350<br>H304 | | | H P |
| 649-371-00-6 | Naphtha (petroleum), light steam-cracked, debenzenized;<br>Low boiling point naphtha — unspecified;<br>[A complex combination of hydrocarbons produced by distillation of products from a steam-cracking process. It consists predominantly of hydrocarbons having carbon numbers predominantly in the range of $C_4$ through $C_{12}$ and boiling in the range of approximately 80 °C to 218 °C (176°F to 424°F).] | 271-266-5 | 68527-26-4 | Carc. 1B<br>Asp. Tox. 1 | H350<br>H304 | GHS08<br>Dgr | H350<br>H304 | | | H P |
| 649-372-00-1 | Naphtha (petroleum), arom.-contg.;<br>Low boiling point naphtha — unspecified | 271-635-0 | 68603-08-7 | Carc. 1B<br>Asp. Tox. 1 | H350<br>H304 | GHS08<br>Dgr | H350<br>H304 | | | H P |

| Индекс № | Международна химична идентификация | ЕО № | CAS № | Класификация | | Етикетиране | | | Специф. пред. концентрации, М-коефициенти | Бележки |
|---|---|---|---|---|---|---|---|---|---|---|
| | | | | Код(ове) на класа (овете) и категорията(иите) на опасност | Код(ове) на предупреждението(ята) за опасност | Кодове на пиктограмата(ите) и сигналната(ите) дума(и) | Код(ове) на предупреждението(ята) за опасност | Код(ове) на допълнителното(ите) предупреждение(я) за опасност | | |
| 649-373-00-7 | Gasoline, pyrolysis, debutanizer bottoms;<br>Low boiling point naphtha — unspecified;<br>[A complex combination of hydrocarbons obtained from the fractionation of depropanizer bottoms. It consists of hydrocarbons having carbon numbers predominantly greater than $C_5$.] | 271-726-5 | 68606-10-0 | Carc. 1B<br>Asp. Tox. 1 | H350<br>H304 | GHS08<br>Dgr | H350<br>H304 | | | H P |
| 649-374-00-2 | Naphtha (petroleum), light, sweetened;<br>Low boiling point naphtha — unspecified;<br>[A complex combination of hydrocarbons obtained by subjecting a petroleum distillate to a sweetening process to convert mercaptans or to remove acidic impurities. It consists predominantly of saturated and unsaturated hydrocarbons having carbon numbers predominantly in the range of $C_3$ through $C_6$ and boiling in the range of approximately - 20 °C to 100 °C (-4°F to 212°F).] | 272-206-0 | 68783-66-4 | Carc. 1B<br>Asp. Tox. 1 | H350<br>H304 | GHS08<br>Dgr | H350<br>H304 | | | H P |
| 649-375-00-8 | Natural gas condensates;<br>Low boiling point naphtha — unspecified;<br>[A complex combination of hydrocarbons separated and/or condensed from natural gas during transportation and collected at the wellhead and/or from the production, gathering, transmission, and distribution pipelines in deeps, scrubbers, etc. It consists predominantly of hydrocarbons having carbon numbers predominantly in the range of $C_2$ through $C_8$.] | 272-896-3 | 68919-39-1 | Carc. 1B<br>Asp. Tox. 1 | H350<br>H304 | GHS08<br>Dgr | H350<br>H304 | | | H J |
| 649-376-00-3 | Distillates (petroleum), naphtha unifiner stripper;<br>Low boiling point naphtha — unspecified;<br>[A complex combination of hydrocarbons produced by stripping the products from the naphtha unifiner. It consists of saturated aliphatic hydrocarbons having carbon numbers predominantly in the range of $C_2$ through $C_6$.] | 272-932-8 | 68921-09-5 | Carc. 1B<br>Asp. Tox. 1 | H350<br>H304 | GHS08<br>Dgr | H350<br>H304 | | | H P |

| Индекс № | Международна химична идентификация | ЕО № | CAS № | Класификация | | Етикетиране | | | Специф. пред. концентрации, М-коефициенти | Бележки |
|---|---|---|---|---|---|---|---|---|---|---|
| | | | | Код(ове) на класа (овете) и категорията(иите) на опасност | Код(ове) на предупреждението(ята) за опасност | Кодове на пиктограмата(ите) и сигналната(ите) дума(и) | Код(ове) на предупреждението(ята) за опасност | Код(ове) на допълнителното(ите) предупреждение(я) за опасност | | |
| 649-377-00-9 | Naphtha (petroleum), catalytic reformed light, arom.-free fraction;<br>Low boiling point naphtha — unspecified;<br>[A complex combination of hydrocarbons remaining after removal of aromatic compounds from catalytic reformed light naphtha in a selective absorption process. It consists predominantly of paraffinic and cyclic compounds having carbon numbers predominantly in the range of $C_5$ to $C_8$ and boiling in the range of approximately 66 °C to 121 °C (151°F to 250°F).] | 285-510-3 | 85116-59-2 | Carc. 1B<br>Asp. Tox. 1 | H350<br>H304 | GHS08<br>Dgr | H350<br>H304 | | | H P |
| 649-378-00-4 | Gasoline;<br>Low boiling point naphtha — unspecified;<br>[A complex combination of hydrocarbons consisting primarily of paraffins, cycloparaffins, aromatic and olefinic hydrocarbons having carbon numbers predominantly greater than $C_3$ and boiling in the range of 30 °C to 260 °C (86°F to 500°F).] | 289-220-8 | 86290-81-5 | Carc. 1B<br>Asp. Tox. 1 | H350<br>H304 | GHS08<br>Dgr | H350<br>H304 | | | H P |
| 649-379-00-X | Aromatic hydrocarbons, $C_{7-8}$, dealkylation products, distn. residues;<br>Low boiling point naphtha — unspecified | 292-698-0 | 90989-42-7 | Carc. 1B<br>Asp. Tox. 1 | H350<br>H304 | GHS08<br>Dgr | H350<br>H304 | | | H P |
| 649-380-00-5 | Hydrocarbons, $C_{4-6}$, depentanizer lights, arom. hydrotreater;<br>Low boiling point naphtha — unspecified;<br>[A complex combination of hydrocarbons obtained as first runnings from the depentanizer column before hydrotreatment of the aromatic charges. It consists predominantly of hydrocarbons having carbon numbers predominantly in the range of $C_4$ through $C_6$, predominantly pentanes and pentenes, and boiling in the range of approximately 25 °C to 40 °C (77°F to 104°F).] | 295-298-4 | 91995-38-9 | Carc. 1B<br>Asp. Tox. 1 | H350<br>H304 | GHS08<br>Dgr | H350<br>H304 | | | H P |

| Индекс № | Международна химична идентификация | ЕО № | CAS № | Класификация | | Етикетиране | | | Специф. пред. концентрации, М-коефициенти | Бележки |
|---|---|---|---|---|---|---|---|---|---|---|
| | | | | Код(ове) на класа (овете) и категорията(иите) на опасност | Код(ове) на предупреждението(ята) за опасност | Кодове на пиктограмата(ите) и сигналната(ите) дума(и) | Код(ове) на предупреждението(ята) за опасност | Код(ове) на допълнителното(ите) предупреждение(я) за опасност | | |
| 649-381-00-0 | Distillates (petroleum), heat-soaked steam-cracked naphtha, $C_5$-rich;<br>Low boiling point naphtha — unspecified;<br>[A complex combination of hydrocarbons obtained by distillation of heat-soaked steam-cracked naphtha. It consists predominantly of hydrocarbons having carbon numbers in the range of $C_4$ through $C_6$, predominantly $C_5$.] | 295-302-4 | 91995-41-4 | Carc. 1B<br>Asp. Tox. 1 | H350<br>H304 | GHS08<br>Dgr | H350<br>H304 | | | H P |
| 649-382-00-6 | Extracts (petroleum), catalytic reformed light naphtha solvent;<br>Low boiling point naphtha — unspecified;<br>[A complex combination of hydrocarbons obtained as the extract from the solvent extraction of a catalytically reformed petroleum cut. It consists predominantly of aromatic hydrocarbons having carbon numbers predominantly in the range of $C_7$ through $C_8$ and boiling in the range of approximately 100 °C to 200 °C (212°F to 392°F).] | 295-331-2 | 91995-68-5 | Carc. 1B<br>Asp. Tox. 1 | H350<br>H304 | GHS08<br>Dgr | H350<br>H304 | | | H P |
| 649-383-00-1 | Naphtha (petroleum), hydrodesulfurized light, dearomatized;<br>Low boiling point naphtha — unspecified;<br>[A complex combination of hydrocarbons obtained by distillation of hydrodesulfurized and dearomatized light petroleum fractions. It consists predominantly of $C_7$ paraffins and cycloparaffins boiling in a range of approximately 90 °C to 100 °C (194°F to 212°F).] | 295-434-2 | 92045-53-9 | Carc. 1B<br>Asp. Tox. 1 | H350<br>H304 | GHS08<br>Dgr | H350<br>H304 | | | H P |

| Индекс № | Международна химична идентификация | ЕО № | CAS № | Класификация | | Етикетиране | | | Специф. пред. концентрации, М-коефициенти | Бележки |
|---|---|---|---|---|---|---|---|---|---|---|
| | | | | Код(ове) на класа (овете) и категорията(иите) на опасност | Код(ове) на предупреждението(ята) за опасност | Кодове на пиктограмата(ите) и сигналната(ите) дума(и) | Код(ове) на предупреждението(ята) за опасност | Код(ове) на допълнителното(ите) предупреждение(я) за опасност | | |
| 649-384-00-7 | Naphtha (petroleum), light, $C_5$-rich, sweetened;<br>Low boiling point naphtha — unspecified;<br>[A complex combination of hydrocarbons obtained by subjecting a petroleum naphtha to a sweetening process to convert mercaptans or to remove acidic impurities. It consists of hydrocarbons having carbon numbers predominantly in the range of $C_4$ through $C_5$, predominantly $C_5$, and boiling in the range of approximately minus 10 °C to 35 °C (14°F to 95°F).] | 295-442-6 | 92045-60-8 | Carc. 1B<br>Asp. Tox. 1 | H350<br>H304 | GHS08<br>Dgr | H350<br>H304 | | | H P |
| 649-385-00-2 | Hydrocarbons, $C_{8-11}$, naphtha-cracking, toluene cut;<br>Low boiling point naphtha — unspecified;<br>[A complex combination of hydrocarbons obtained by distillation from prehydrogenated cracked naphtha. It consists predominantly of hydrocarbons having carbon numbers predominantly in the range of $C_8$ through $C_{11}$ and boiling in the range of approximately 130 °C to 205 °C (266°F to 401°F).] | 295-444-7 | 92045-62-0 | Carc. 1B<br>Asp. Tox. 1 | H350<br>H304 | GHS08<br>Dgr | H350<br>H304 | | | H P |
| 649-386-00-8 | Hydrocarbons, $C_{4-11}$, naphtha-cracking, arom.-free;<br>Low boiling point naphtha — unspecified;<br>[A complex combination of hydrocarbons obtained from prehydrogenated cracked naphtha after distillative separation of benzene- and toluene-containing hydrocarbon cuts and a higher boiling fraction. It consists predominantly of hydrocarbons having carbon numbers predominantly in the range $C_4$ through $C_{11}$ and boiling in the range of approximately 30 °C to 205 °C (86°F to 401°F).] | 295-445-2 | 92045-63-1 | Carc. 1B<br>Asp. Tox. 1 | H350<br>H304 | GHS08<br>Dgr | H350<br>H304 | | | H P |

| Индекс № | Международна химична идентификация | ЕО № | CAS № | Класификация | | Етикетиране | | | Специф. пред. концентрации, М-коефициенти | Бележки |
|---|---|---|---|---|---|---|---|---|---|---|
| | | | | Код(ове) на класа (овете) и категорията(иите) на опасност | Код(ове) на предупреждението(ята) за опасност | Кодове на пиктограмата(ите) и сигналната(ите) дума(и) | Код(ове) на предупреждението(ята) за опасност | Код(ове) на допълнителното(ите) предупреждение(я) за опасност | | |
| 649-387-00-3 | Naphtha (petroleum), light heat-soaked, steam-cracked;<br>Low boiling point naphtha — unspecified;<br>[A complex combination of hydrocarbons obtained by the fractionation of steam cracked naphtha after recovery from a heat soaking process. It consists predominantly of hydrocarbons having a carbon numbers predominantly in the range of $C_4$ through $C_6$ and boiling in the range of approximately 0 °C to 80 °C (32°F to 176°F.] | 296-028-8 | 92201-97-3 | Carc. 1B<br>Asp. Tox. 1 | H350<br>H304 | GHS08<br>Dgr | H350<br>H304 | | | H P |
| 649-388-00-9 | Distillates (petroleum), $C_6$-rich;<br>Low boiling point naphtha — unspecified;<br>[A complex combination of hydrocarbons obtained from the distillation of a petroleum feedstock. It consists predominantly of hydrocarbons having carbon numbers of $C_5$ through $C_7$, rich in $C_6$, and boiling in the range of approximately 60 °C to 70 °C (140°F to 158°F).] | 296-903-4 | 93165-19-6 | Carc. 1B<br>Asp. Tox. 1 | H350<br>H304 | GHS08<br>Dgr | H350<br>H304 | | | H P |
| 649-389-00-4 | Gasoline, pyrolysis, hydrogenated;<br>Low boiling point naphtha-unspecified;<br>[A distillation fraction from the hydrogenation of pyrolysis gasoline boiling in the range of approximately 20 °C to 200 °C (68°F to 392°F).] | 302-639-3 | 94114-03-1 | Carc. 1B<br>Asp. Tox. 1 | H350<br>H304 | GHS08<br>Dgr | H350<br>H304 | | | H P |
| 649-390-00-X | Distillates (petroleum), steam-cracked, $C_{8-12}$ fraction, polymd., distn. lights;<br>Low boiling point naphtha — unspecified;<br>[A complex combination of hydrocarbons obtained by distillation of the polymerized $C_8$ through $C_{12}$ fraction from steam-cracked petroleum distillates. It consists predominantly of aromatic hydrocarbons having carbon numbers predominantly in the range of $C_8$ through $C_{12}$.] | 305-750-5 | 95009-23-7 | Carc. 1B<br>Asp. Tox. 1 | H350<br>H304 | GHS08<br>Dgr | H350<br>H304 | | | H P |

| Индекс № | Международна химична идентификация | ЕО № | CAS № | Класификация | | Етикетиране | | | Специф. пред. концентрации, М-коефициенти | Бележки |
|---|---|---|---|---|---|---|---|---|---|---|
| | | | | Код(ове) на класа (овете) и категорията(иите) на опасност | Код(ове) на предупреждението(ята) за опасност | Кодове на пиктограмата(ите) и сигналната(ите) дума(и) | Код(ове) на предупреждението(ята) за опасност | Код(ове) на допълнителното(ите) предупреждение(я) за опасност | | |
| 649-391-00-5 | Extracts (petroleum) heavy naphtha solvent, clay-treated;<br>Low boiling point naphtha — unspecified;<br>[A complex combination of hydrocarbons obtained by the treatment of heavy naphthic solvent petroleum extract with bleaching earth. It consists predominantly of hydrocarbons having carbon numbers predominantly in the range of $C_6$ through $C_{18}$ and boiling in the range of approximately 80 °C to 180 °C (175°F to 356°F).] | 308-261-5 | 97926-43-7 | Carc. 1B<br>Asp. Tox. 1 | H350<br>H304 | GHS08<br>Dgr | H350<br>H304 | | | H P |
| 649-392-00-0 | Naphtha (petroleum), light steam-cracked, debenzenized, thermally treated;<br>Low boiling point naphtha — unspecified;<br>[A complex combination of hydrocarbons obtained by the treatment and distillation of debenzenized light steam-cracked petroleum naphtha. It consists predominantly of hydrocarbons having carbon numbers predominantly in the range of $C_7$ through $C_{12}$ and boiling in the range of approximately 95 °C to 200 °C (203°F to 392°F).] | 308-713-1 | 98219-46-6 | Carc. 1B<br>Asp. Tox. 1 | H350<br>H304 | GHS08<br>Dgr | H350<br>H304 | | | H P |
| 649-393-00-6 | Naphtha (petroleum), light steam-cracked, thermally treated;<br>Low boiling point naphtha — unspecified;<br>[A complex combination of hydrocarbons obtained by the treatment and distillation of light steam-cracked petroleum naphtha. It consists predominantly of hydrocarbons having carbon numbers predominantly in the range of $C_5$ through $C_6$ and boiling in the range of approximately 35 °C to 80 °C (95°F to 176°F).] | 308-714-7 | 98219-47-7 | Carc. 1B<br>Asp. Tox. 1 | H350<br>H304 | GHS08<br>Dgr | H350<br>H304 | | | H P |

| Индекс № | Международна химична идентификация | ЕО № | CAS № | Класификация | | Етикетиране | | | Специф. пред. концентрации, М-коефициенти | Бележки |
|---|---|---|---|---|---|---|---|---|---|---|
| | | | | Код(ове) на класа (овете) и категорията(иите) на опасност | Код(ове) на предупреждението(ята) за опасност | Кодове на пиктограмата(ите) и сигналната(ите) дума(и) | Код(ове) на предупреждението(ята) за опасност | Код(ове) на допълнителното(ите) предупреждение(я) за опасност | | |
| 649-394-00-1 | Distillates (petroleum), $C_{7-9}$, $C_8$-rich, hydrodesulfurized dearomatized;<br>Low boiling point naphtha — unspecified;<br>[A complex combination of hydrocarbons obtained by the distillation of petroleum light fraction, hydrodesulfurized and dearomatized. It consists predominantly of hydrocarbons having carbon numbers in the range of $C_7$ through $C_9$, predominantly $C_8$ paraffins and cycloparaffins, boiling in the range of approximately 120 °C to 130 °C (248°F to 266°F).] | 309-862-5 | 101316-56-7 | Carc. 1B<br>Asp. Tox. 1 | H350<br>H304 | GHS08<br>Dgr | H350<br>H304 | | | H P |
| 649-395-00-7 | Hydrocarbons, $C_{6-8}$, hydrogenated sorption-dearomatized, toluene raffination;<br>Low boiling point naphtha — unspecified;<br>[A complex combination of hydrocarbons obtained during the sorptions of toluene from a hydrocarbon fraction from cracked gasoline treated with hydrogen in the presence of a catalyst. It consists predominantly of hydrocarbons having carbon numbers predominantly in the range of $C_6$ through $C_8$ and boiling in the range of approximately 80 °C to 135 °C (176°F to 275°F).] | 309-870-9 | 101316-66-9 | Carc. 1B<br>Asp. Tox. 1 | H350<br>H304 | GHS08<br>Dgr | H350<br>H304 | | | H P |
| 649-396-00-2 | Naphtha (petroleum), hydrodesulfurized full-range coker;<br>Low boiling point naphtha — unspecified;<br>[A complex combination of hydrocarbons obtained by fractionation from hydrodesulfurized coker distillate. It consists predominantly of hydrocarbons having carbon numbers predominantly in the range of $C_5$ to $C_{11}$ and boiling in the range of approximately 23 °C to 196 °C (73°F to 385°F).] | 309-879-8 | 101316-76-1 | Carc. 1B<br>Asp. Tox. 1 | H350<br>H304 | GHS08<br>Dgr | H350<br>H304 | | | H P |

| Индекс № | Международна химична идентификация | ЕО № | CAS № | Класификация | | Етикетиране | | | Специф. пред. концентрации, М-коефициенти | Бележки |
|---|---|---|---|---|---|---|---|---|---|---|
| | | | | Код(ове) на класа (овете) и категорията(иите) на опасност | Код(ове) на предупреждението(ята) за опасност | Кодове на пиктограмата(ите) и сигналната(ите) дума(и) | Код(ове) на предупреждението(ята) за опасност | Код(ове) на допълнителното(ите) предупреждение(я) за опасност | | |
| 649-397-00-8 | Naphtha (petroleum), sweetened light;<br>Low boiling point naphtha — unspecified;<br>[A complex combination of hydrocarbons obtained by subjecting a petroleum naphtha to a sweetening process to convert mercaptans or to remove acidic impurities. It consists predominantly of hydrocarbons having carbon numbers predominantly in the range of $C_5$ through $C_8$ and boiling in the range of approximately 20 °C to 130 °C (68°F to 266°F).] | 309-976-5 | 101795-01-1 | Carc. 1B<br>Asp. Tox. 1 | H350<br>H304 | GHS08<br>Dgr | H350<br>H304 | | | H P |
| 649-398-00-3 | Hydrocarbons, $C_{3-6}$, $C_5$-rich, steam-cracked naphtha;<br>Low boiling point naphtha — unspecified;<br>[A complex combination of hydrocarbons obtained by distillation of steam-cracked naphtha. It consists predominantly of hydrocarbons having carbon numbers in the range of $C_3$ through $C_6$, predominantly $C_5$.] | 310-012-0 | 102110-14-5 | Carc. 1B<br>Asp. Tox. 1 | H350<br>H304 | GHS08<br>Dgr | H350<br>H304 | | | H P |
| 649-399-00-9 | Hydrocarbons, $C_5$-rich, dicyclopentadiene-contg.;<br>Low boiling point naphtha — unspecified;<br>[A complex combination of hydrocarbons obtained by distillation of the products from a stream-cracking process. It consists predominantly of hydrocarbons having carbon numbers of $C_5$ and dicyclopentadiene and boiling in the range of approximately 30 °C to 170 °C (86°F to 338°F).] | 310-013-6 | 102110-15-6 | Carc. 1B<br>Asp. Tox. 1 | H350<br>H304 | GHS08<br>Dgr | H350<br>H304 | | | H P |
| 649-400-00-2 | Residues (petroleum), steam-cracked light, arom.;<br>Low boiling point naphtha — unspecified;<br>[A complex combination of hydrocarbons obtained by the distillation of the products of steam cracking or similar processes after taking off the very light products resulting in a residue starting with hydrocarbons having carbon numbers greater than $C_5$. It consists predominantly of aromatic hydrocarbons having carbon numbers greater than $C_5$ and boiling above approximately 40 °C (104°F).] | 310-057-6 | 102110-55-4 | Carc. 1B<br>Asp. Tox. 1 | H350<br>H304 | GHS08<br>Dgr | H350<br>H304 | | | H P |

| Индекс № | Международна химична идентификация | ЕО № | CAS № | Класификация | | Етикетиране | | | Специф. пред. концентрации, М-коефициенти | Бележки |
|---|---|---|---|---|---|---|---|---|---|---|
| | | | | Код(ове) на класа (овете) и категорията(иите) на опасност | Код(ове) на предупреждението(ята) за опасност | Кодове на пиктограмата(ите) и сигналната(ите) дума(и) | Код(ове) на предупреждението(ята) за опасност | Код(ове) на допълнителното(ите) предупреждение(я) за опасност | | |
| 649-401-00-8 | Hydrocarbons, C ≥ 5, $C_{5-6}$-rich;<br>Low boiling point naphtha — unspecified | 270-690-8 | 68476-50-6 | Carc. 1B<br>Asp. Tox. 1 | H350<br>H304 | GHS08<br>Dgr | H350<br>H304 | | | H P |
| 649-402-00-3 | Hydrocarbons, $C_5$-rich;<br>Low boiling point naphtha — unspecified | 270-695-5 | 68476-55-1 | Carc. 1B<br>Asp. Tox. 1 | H350<br>H304 | GHS08<br>Dgr | H350<br>H304 | | | H P |
| 649-403-00-9 | Aromatic hydrocarbons, $C_{8-10}$;<br>Low boiling point naphtha — unspecified | 292-695-4 | 90989-39-2 | Carc. 1B<br>Asp. Tox. 1 | H350<br>H304 | GHS08<br>Dgr | H350<br>H304 | | | H P |
| 649-404-00-4 | Kerosine (petroleum);<br>Straight run kerosine;<br>[A complex combination of hydrocarbons produced by the distillation of crude oil. It consists of hydrocarbons having carbon numbers predominantly in the range of $C_9$ through $C_{16}$ and boiling in the range of approximately 150 °C to 290 °C (320°F to 554°F).] | 232-366-4 | 8008-20-6 | Asp. Tox. 1 | H304 | GHS08<br>Dgr | H304 | | | H |
| 649-405-00-X | Solvent naphtha (petroleum), medium aliph.;<br>Straight run kerosine;<br>[A complex combination of hydrocarbons obtained from the distillation of crude oil or natural gasoline. It consists predominantly of saturated hydrocarbons having carbon numbers predominantly in the range of $C_9$ through $C_{12}$ and boiling in the range of approximately 140 °C to 220 °C (284°F to 428°F).] | 265-191-7 | 64742-88-7 | Asp. Tox. 1 | H304 | GHS08<br>Dgr | H304 | | | H |
| 649-406-00-5 | Solvent naphtha (petroleum) heavy aliph.;<br>Straight run kerosine;<br>[A complex combination of hydrocarbons obtained from the distillation of crude oil or natural gasoline. It consists predominantly of saturated hydrocarbons having carbon numbers predominantly in the range of $C_{11}$ through $C_{16}$ and boiling in the range of approximately 190 °C to 290 °C (374°F to 554°F).] | 265-200-4 | 64742-96-7 | Asp. Tox. 1 | H304 | GHS08<br>Dgr | H304 | | | H |

| Индекс № | Международна химична идентификация | ЕО № | CAS № | Класификация | | Етикетиране | | | Специф. пред. концентрации, М-коефициенти | Бележки |
|---|---|---|---|---|---|---|---|---|---|---|
| | | | | Код(ове) на класа (овете) и категорията(иите) на опасност | Код(ове) на предупреждението(ята) за опасност | Кодове на пиктограмата(ите) и сигналната(ите) дума(и) | Код(ове) на предупреждението(ята) за опасност | Код(ове) на допълнителното(ите) предупреждение(я) за опасност | | |
| 649-407-00-0 | Kerosine (petroleum), straight-run wide-cut; Straight run kerosine; [A complex combination of hydrocarbons obtained as a wide cut hydrocarbon fuel cut from atmospheric distillation and boiling in the range of approximately 70 °C to 220 °C (158°F to 428°F).] | 295-418-5 | 92045-37-9 | Asp. Tox. 1 | H304 | GHS08 Dgr | H304 | | | H |
| 649-408-00-6 | Distillates (petroleum), steam-cracked; Cracked kerosine; [A complex combination of hydrocarbons obtained by the distillation of the products from a steam cracking process. It consists predominantly of unsaturated hydrocarbons having carbon numbers predominantly in the range of $C_7$ through $C_{16}$ and boiling in the range of approximately 90 °C to 290 °C (190°F to 554°F).] | 265-194-3 | 64742-91-2 | Asp. Tox. 1 | H304 | GHS08 Dgr | H304 | | | H |
| 649-409-00-1 | Distillates (petroleum), cracked stripped steam-cracked petroleum distillates, $C_{8-10}$ fraction; Cracked kerosine; [A complex combination of hydrocarbons obtained by distilling cracked stripped steam-cracked distillates. It consists of hydro-carbons having carbon numbers in the range of $C_8$ through $C_{10}$ and boiling in the range of approximately 129 °C to 194 °C (264°F to 382°F).] | 270-728-3 | 68477-39-4 | Asp. Tox. 1 | H304 | GHS08 Dgr | H304 | | | H |
| 649-410-00-7 | Distillates (petroleum), cracked stripped steam-cracked petroleum distillates, $C_{10-12}$ fraction; Cracked kerosine; [A complex combination of hydrocarbons obtained by distilling cracked stripped steam-cracked distillates. It consists predominantly of aromatic hydrocarbons having carbon numbers in the range of $C_{10}$ through $C_{12}$.] | 270-729-9 | 68477-40-7 | Asp. Tox. 1 | H304 | GHS08 Dgr | H304 | | | H |

| Индекс № | Международна химична идентификация | ЕО № | CAS № | Класификация | | Етикетиране | | | Специф. пред. концентрации, М-коефициенти | Бележки |
|---|---|---|---|---|---|---|---|---|---|---|
| | | | | Код(ове) на класа (овете) и категорията(иите) на опасност | Код(ове) на предупреждението(ята) за опасност | Кодове на пиктограмата(ите) и сигналната(ите) дума(и) | Код(ове) на предупреждението(ята) за опасност | Код(ове) на допълнителното(ите) предупреждение(я) за опасност | | |
| 649-411-00-2 | Distillates (petroleum), steam-cracked, $C_{8-12}$ fraction;<br>Cracked kerosine;<br>[A complex combination of organic compounds obtained by the distillation of products from a steam cracking process. It consists predominantly of unsaturated hydrocarbons having carbon numbers predominantly in the range of $C_8$ through $C_{12}$.] | 270-737-2 | 68477-54-3 | Asp. Tox. 1 | H304 | GHS08<br>Dgr | H304 | | | H |
| 649-412-00-8 | Kerosine (petroleum), hydrodesulfurized thermal cracked;<br>Cracked kerosine;<br>[A complex combination of hydrocarbons obtained by fractionation from hydrodesulfurized thermal cracker distillate. It consists predominantly of hydrocarbons predominantly in the range of $C_8$ to $C_{16}$ and boiling in the range of approximately 120 °C to 283 °C (284°F to 541°F).] | 285-507-7 | 85116-55-8 | Asp. Tox. 1 | H304 | GHS08<br>Dgr | H304 | | | H |
| 649-413-00-3 | Aromtic hydrocarbons, $C_{\geq 10}$, steam-cracking, hydrotreated;<br>Cracked kerosine;<br>[A complex combination of hydrocarbons produced by the distillation of the products from a steam cracking process treated with hydrogen in the presence of a catalyst. It consists predominantly of aromatic hydrocarbons having carbon numbers predominantly greater than $C_{10}$ and boiling in the range of approximately 150 °C to 320 °C (302°F to 608°F).] | 292-621-0 | 90640-98-5 | Asp. Tox. 1 | H304 | GHS08<br>Dgr | H304 | | | H |

| Индекс № | Международна химична идентификация | ЕО № | CAS № | Класификация | | Етикетиране | | | Специф. пред. концентрации, М-коефициенти | Бележки |
|---|---|---|---|---|---|---|---|---|---|---|
| | | | | Код(ове) на класа (овете) и категорията(иите) на опасност | Код(ове) на предупреждението(ята) за опасност | Кодове на пиктограмата(ите) и сигналната(ите) дума(и) | Код(ове) на предупреждението(ята) за опасност | Код(ове) на допълнителното(ите) предупреждение(я) за опасност | | |
| 649-414-00-9 | Naphtha (petroleum), steam-cracked, hydrotreated, $C_{9-10}$-arom.-rich;<br>Cracked kerosine;<br>[A complex combination of hydrocarbons produced by the distillation of the products from a steam cracking process thereafter treated with hydrogen in the presence of a catalyst. It consists predominantly of aromatic hydrocarbons having carbon numbers in the range of $C_9$ through $C_{10}$ and boiling in the range of approximately 140 °C to 200 °C (284°F to 392°F).] | 292-637-8 | 90641-13-7 | Asp. Tox. 1 | H304 | GHS08<br>Dgr | H304 | | | H |
| 649-415-00-4 | Distillates (petroleum), thermal-cracked, alkylarom. hydrocarbon-rich;<br>Cracked kerosine;<br>[A complex combination of hydrocarbons obtained by distillation of thermal-cracking heavy tars. It consists predominantly of highly alkylated aromatic hydrocarbons boiling in the range of approximately 100 °C to 250 °C (212°F to 482°F.] | 309-866-7 | 101316-61-4 | Asp. Tox. 1 | H304 | GHS08<br>Dgr | H304 | | | H |
| 649-416-00-X | Distillates (petroleum), catalytic cracked heavy tar light;<br>Cracked kerosine;<br>[A complex combination of hydrocarbons obtained by distillation of catalytic cracking heavy tars. It consists predominantly of highly alkylated aromatic hydrocarbons boiling in the range of approximately 100 °C to 250 °C (212°F to 482°F).] | 309-938-8 | 101631-13-4 | Asp. Tox. 1 | H304 | GHS08<br>Dgr | H304 | | | H |
| 649-417-00-5 | Solvent naphtha (petroleum), hydrocracked heavy arom.;<br>Cracked kerosine;<br>[A complex combination of hydrocarbons obtained by the distillation of hydrocracked petroleum distillate. It consists predominantly of hydrocarbons having carbon numbers predominantly in the range of $C_9$ through $C_{16}$ and boiling in the range of approximately 235 °C to 290 °C (455°F to 554°F).] | 309-881-9 | 101316-80-7 | Asp. Tox. 1 | H304 | GHS08<br>Dgr | H304 | | | H |

| Индекс № | Международна химична идентификация | ЕО № | CAS № | Класификация | | Етикетиране | | | Специф. пред. концентрации, М-коефициенти | Бележки |
|---|---|---|---|---|---|---|---|---|---|---|
| | | | | Код(ове) на класа (овете) и категорията(иите) на опасност | Код(ове) на предупреждението(ята) за опасност | Кодове на пиктограмата(ите) и сигналната(ите) дума(и) | Код(ове) на предупреждението(ята) за опасност | Код(ове) на допълнителното(ите) предупреждение(я) за опасност | | |
| 649-418-00-0 | Distillates (petroleum), steam-cracked heavy tar light;<br>Cracked kerosine;<br>[A complex combination of hydrocarbons obtained by distillation of steam cracking heavy tars. It consists predominantly of highly alkylated aromatic hydrocarbons boiling in the range of approximately 100 °C to 250 °C (212°F to 482°F).] | 309-940-9 | 101631-15-6 | Asp. Tox. 1 | H304 | GHS08<br>Dgr | H304 | | | H |
| 649-419-00-6 | Distillates (petroleum), alkylate;<br>Kerosine — unspecified;<br>[A complex combination of hydrocarbons produced by distillation of the reaction products of isobutane with monoolefinic hydrocarbons usually ranging in carbon numbers from $C_3$ through $C_5$. It consists of predominantly branched chain saturated hydro-carbons having carbon numbers predominantly in the range of $C_{11}$ through $C_{17}$ and boiling in the range of approximately 205 °C to 320 °C (401°F to 608°F).] | 265-074-0 | 64741-73-7 | Asp. Tox. 1 | H304 | GHS08<br>Dgr | H304 | | | H |
| 649-420-00-1 | Extracts (petroleum), heavy naphtha solvent;<br>Kerosine — unspecified;<br>[A complex combination of hydrocarbons obtained as the extract from a solvent extraction process. It consists predominantly of aromatic hydrocarbons having carbon numbers predominantly in the range of $C_7$ through $C_{12}$ and boiling in the range of approximately 90 °C to 220 °C (194°F to 428°F).] | 265-099-7 | 64741-98-6 | Asp. Tox. 1 | H304 | GHS08<br>Dgr | H304 | | | H |
| 649-421-00-7 | Distillates (petroleum), chemically neutralized light;<br>Kerosine — unspecified;<br>[A complex combination of hydrocarbons produced by a treating process to remove acidic materials. It consists of hydrocarbons having carbon numbers predominantly in the range of $C_9$ through $C_{16}$ and boiling in the range of approximately 150 °C to 290 °C (302°F to 554°F).] | 265-132-5 | 64742-31-0 | Asp. Tox. 1 | H304 | GHS08<br>Dgr | H304 | | | H |

| Индекс № | Международна химична идентификация | ЕО № | CAS № | Класификация | | Етикетиране | | | Специф. пред. концентрации, М-коефициенти | Бележки |
|---|---|---|---|---|---|---|---|---|---|---|
| | | | | Код(ове) на класа (овете) и категорията(иите) на опасност | Код(ове) на предупреждението(ята) за опасност | Кодове на пиктограмата(ите) и сигналната(ите) дума(и) | Код(ове) на предупреждението(ята) за опасност | Код(ове) на допълнителното(ите) предупреждение(я) за опасност | | |
| 649-422-00-2 | Distillates (petroleum), hydrotreated light; Kerosine — unspecified; [A complex combination of hydrocarbons obtained by treating a petroleum fraction with hydrogen in the presence of a catalyst. It consists of hydrocarbons having carbon numbers predominantly in the range of $C_9$ through $C_{16}$ and boiling in the range of approximately 150 °C to 290 °C (302°F to 554°F).] | 265-149-8 | 64742-47-8 | Asp. Tox. 1 | H304 | GHS08<br>Dgr | H304 | | | H |
| 649-423-00-8 | Kerosine (petroleum), hydrodesulfurized; Kerosine — unspecified; [A complex combination of hydrocarbons obtained from a petroleum stock by treating with hydrogen to convert organic sulfur to hydrogen sulfide which is removed. It consists of hydrocarbons having carbon numbers predominantly in the range of $C_9$ through $C_{16}$ and boiling in the range of approximately 150 °C to 290 °C (302°F to 554°F).] | 265-184-9 | 64742-81-0 | Asp. Tox. 1 | H304 | GHS08<br>Dgr | H304 | | | H |
| 649-424-00-3 | Solvent naphtha (petroleum), heavy arom.; Kerosine — unspecified; [A complex combination of hydrocarbons obtained from distillation of aromatic streams. It consists predominantly of aromatic hydrocarbons having carbon numbers predominantly in the range of $C_9$ through $C_{16}$ and boiling in the range of approximately 165 °C to 290 °C (330°F to 554°F).] | 265-198-5 | 64742-94-5 | Asp. Tox. 1 | H304 | GHS08<br>Dgr | H304 | | | H |
| 649-425-00-9 | Naphtha (petroleum), heavy coker; Kerosine — unspecified; [A complex combination of hydrocarbons from the distillation of products from a fluid coker. It consists predominantly of unsaturated hydrocarbons having carbon numbers predominantly in the range of $C_6$ through $C_{15}$ and boiling in the range of approximately 157 °C to 288 °C (315°F to 550°F).] | 269-778-9 | 68333-23-3 | Asp. Tox. 1 | H304 | GHS08<br>Dgr | H304 | | | H |

| Индекс № | Международна химична идентификация | ЕО № | CAS № | Класификация | | Етикетиране | | | Специф. пред. концентрации, М-коефициенти | Бележки |
|---|---|---|---|---|---|---|---|---|---|---|
| | | | | Код(ове) на класа (овете) и категорията(иите) на опасност | Код(ове) на предупреждението(ята) за опасност | Кодове на пиктограмата(ите) и сигналната(ите) дума(и) | Код(ове) на предупреждението(ята) за опасност | Код(ове) на допълнителното(ите) предупреждение(я) за опасност | | |
| 649-426-00-4 | Naphtha (petroleum), catalytic reformed hydrodesulfurized heavy, arom. fraction;<br>Kerosine — unspecified;<br>[A complex combination of hydrocarbons produced by fractionation from catalytically reformed hydrodesulfurized naphtha. It consists predominantly of aromatic hydrocarbons having carbon numbers predominently in the range of $C_7$ to $C_{13}$ and boiling in the range of approximately 98 °C to 218 °C (208°F to 424°F).] | 285-508-2 | 85116-57-0 | Asp. Tox. 1 | H304 | GHS08<br>Dgr | H304 | | | H |
| 649-427-00-X | Kerosine (petroleum), sweetened;<br>Kerosine — unspecified;<br>[A complex combination of hydrocarbons obtained by subjecting a petroleum distillate to a sweetening process to convert mercaptans or to remove acidic impurities. It consists predominantly of hydrocarbons having carbon numbers predominantly in the range of $C_9$ through $C_{16}$ and boiling in the range of 130 °C to 290 °C (266°F to 554°F).] | 294-799-5 | 91770-15-9 | Asp. Tox. 1 | H304 | GHS08<br>Dgr | H304 | | | H |
| 649-428-00-5 | Kerosine (petroleum), solvent-refined sweetened;<br>Kerosine — unspecified;<br>[A complex combination of hydrocarbons obtained from a petroleum stock by solvent refining and sweetening and boiling in the range of approximately 150 °C to 260 °C (302°F to 500°F).] | 295-416-4 | 92045-36-8 | Asp. Tox. 1 | H304 | GHS08<br>Dgr | H304 | | | H |
| 649-429-00-0 | Hydrocarbons, $C_{9-16}$, hydrotreated, dearomatized;<br>Kerosine — unspecified;<br>[A complex combination of hydrocarbons obtained as solvents which have been subjected to hydrotreatment in order to convert aromatics to naphthenes by catalytic hydrogenation.] | 297-854-1 | 93763-35-0 | Asp. Tox. 1 | H304 | GHS08<br>Dgr | H304 | | | H |

| Индекс № | Международна химична идентификация | ЕО № | CAS № | Класификация | | Етикетиране | | | Специф. пред. концентрации, М-коефициенти | Бележки |
|---|---|---|---|---|---|---|---|---|---|---|
| | | | | Код(ове) на класа (овете) и категорията(иите) на опасност | Код(ове) на предупреждението(ята) за опасност | Кодове на пиктограмата(ите) и сигналната(ите) дума(и) | Код(ове) на предупреждението(ята) за опасност | Код(ове) на допълнителното(ите) предупреждение(я) за опасност | | |
| 649-430-00-6 | Kerosine (petroleum), solvent-refined hydrodesulfurized;<br>Kerosine — unspecified | 307-033-2 | 97488-94-3 | Asp. Tox. 1 | H304 | GHS08<br>Dgr | H304 | | | H |
| 649-431-00-1 | Distillates (petroleum), hydrodesulfurized full-range middle coker;<br>Kerosine — unspecified;<br>[A complex combination of hydrocarbons obtained by fractionation from hydrodesulfurized coker distillate. It consists predominantly of hydrocarbons having carbon numbers predominantly in the range of $C_8$ through $C_{16}$ and boiling in the range of approximately 120 °C to 283 °C (248°F to 541°F).] | 309-864-6 | 101316-58-9 | Asp. Tox. 1 | H304 | GHS08<br>Dgr | H304 | | | H |
| 649-432-00-7 | Solvent naphtha (petroleum), hydrodesulfurized heavy arom.;<br>Kerosine — unspecified;<br>[A complex combination of hydrocarbons obtained by the catalytic hydrodesulfurization of a petroleum fraction. It consists predominantly of hydrocarbons having carbon numbers predominantly in the range of $C_{10}$ through $C_{13}$ and boiling in the range of approximately 180 °C to 240 °C (356°F to 464°F).] | 309-882-4 | 101316-81-8 | Asp. Tox. 1 | H304 | GHS08<br>Dgr | H304 | | | H |
| 649-433-00-2 | Solvent naphtha (petroleum), hydrodesulfurized medium;<br>Kerosine — unspecified;<br>[A complex combination of hydrocarbons obtained by the catalytic hydrodesulfurization of a petroleum fraction. It consists predominantly of hydrocarbons having carbon numbers predominantly in the range of $C_{10}$ through $C_{13}$ and boiling in the range of approximately 175 °C to 220 °C (347°F to 428°F).] | 309-884-5 | 101316-82-9 | Asp. Tox. 1 | H304 | GHS08<br>Dgr | H304 | | | H |

| Индекс № | Международна химична идентификация | ЕО № | CAS № | Класификация | | Етикетиране | | | Специф. пред. концентрации, М-коефициенти | Бележки |
|---|---|---|---|---|---|---|---|---|---|---|
| | | | | Код(ове) на класа (овете) и категорията(иите) на опасност | Код(ове) на предупреждението(ята) за опасност | Кодове на пиктограмата(ите) и сигналната(ите) дума(и) | Код(ове) на предупреждението(ята) за опасност | Код(ове) на допълнителното(ите) предупреждение(я) за опасност | | |
| 649-434-00-8 | Kerosine (petroleum), hydrotreated;<br>Kerosine — unspecified;<br>[A complex combination of hydrocarbons obtained from the distillation of petroleum and subsequent hydrotreatment. It consists predominantly of alkanes, cycloalkanes and alkylbenzenes having carbon numbers predominantly in the range of $C_{12}$ through $C_{16}$ and boiling in the range of approximately 230 °C to 270 °C (446°F to 518°F).] | 309-944-0 | 101631-19-0 | Asp. Tox. 1 | H304 | GHS08<br>Dgr | H304 | | | H |
| 649-435-00-3 | Distillates (petroleum), light catalytic cracked;<br>Cracked gasoil;<br>[A complex combination of hydrocarbons produced by the distillation of products from a catalytic cracking process. It consists of hydrocarbons having carbon numbers predominantly in the range of $C_9$ through $C_{25}$ and boiling in the range of approximately 150 °C to 400 °C (302°F to 752°F). It contains a relatively large proportion of bicyclic aromatic hydrocarbons.] | 265-060-4 | 64741-59-9 | Carc. 1B | H350 | GHS08<br>Dgr | H350 | | | H |
| 649-436-00-9 | Distillates (petroleum), intermediate catalytic cracked;<br>Cracked gasoil;<br>[A complex combination of hydrocarbons produced by the distillation of products from a catalytic cracking process. It consists of hydrocarbons having carbon numbers predominantly in the range of $C_{11}$ through $C_{30}$ and boiling in the range of approximately 205 °C to 450 °C (401°F to 842°F). It contains a relatively large proportion of tricyclic aromatic hydrocarbons.] | 265-062-5 | 64741-60-2 | Carc. 1B | H350 | GHS08<br>Dgr | H350 | | | H |

| Индекс № | Международна химична идентификация | ЕО № | CAS № | Класификация | | Етикетиране | | | Специф. пред. концентрации, М-коефициенти | Бележки |
|---|---|---|---|---|---|---|---|---|---|---|
| | | | | Код(ове) на класа (овете) и категорията(иите) на опасност | Код(ове) на предупреждението(ята) за опасност | Кодове на пиктограмата(ите) и сигналната(ите) дума(и) | Код(ове) на предупреждението(ята) за опасност | Код(ове) на допълнителното(ите) предупреждение(я) за опасност | | |
| 649-437-00-4 | Distillates (petroleum), light hydrocracked; Cracked gasoil; [A complex combination of hydrocarbons from distillation of the products from a hydrocracking process. It consists predominantly of saturated hydrocarbons having carbon numbers predominantly in the range of $C_{10}$ through $C_{18}$ and boiling in the range of approximately 160 °C to 320 °C (320°F to 608°F).] | 265-078-2 | 64741-77-1 | Carc. 2 | H351 | GHS08 Wng | H351 | | | H |
| 649-438-00-X | Distillates (petroleum), light thermal cracked; Cracked gasoil; [A complex combination of hydrocarbons from the distillation of the products from a thermal cracking process. It consists predominantly of unsaturated hydrocarbons having carbon numbers predominantly in the range of $C_{10}$ through $C_{22}$ and boiling in the range of approximately 160 °C to 370 °C (320°F to 698°F).] | 265-084-5 | 64741-82-8 | Carc. 1B | H350 | GHS08 Dgr | H350 | | | H |
| 649-439-00-5 | Distillates (petroleum), hydrodesulfurized light catalytic cracked; Cracked gasoil; [A complex combination of hydrocarbons obtained by treating light catalytic cracked distillates with hydrogen to convert organic sulfur to hydrogen sulfide which is removed. It consists of hydrocarbons having carbon numbers predominantly in the range of $C_9$ through $C_{25}$ and boiling in the range of approximately 150 °C to 400 °C (302°F to 752°F). It contains a relatively large proportion of bicyclic aromatic hydrocarbons.] | 269-781-5 | 68333-25-5 | Carc. 1B | H350 | GHS08 Dgr | H350 | | | H |

| Индекс № | Международна химична идентификация | ЕО № | CAS № | Класификация | | Етикетиране | | | Специф. пред. концентрации, М-коефициенти | Бележки |
|---|---|---|---|---|---|---|---|---|---|---|
| | | | | Код(ове) на класа (овете) и категорията(иите) на опасност | Код(ове) на предупреждението(ята) за опасност | Кодове на пиктограмата(ите) и сигналната(ите) дума(и) | Код(ове) на предупреждението(ята) за опасност | Код(ове) на допълнителното(ите) предупреждение(я) за опасност | | |
| 649-440-00-0 | Distillates (petroleum), light steam-cracked naphtha;<br>Cracked gasoil;<br>[A complex combination of hydrocarbons from the multiple distillation of products from a steam cracking process. It consists of hydrocarbons having carbon numbers predominantly in the range of $C_{10}$ through $C_{18}$.] | 270-662-5 | 68475-80-9 | Carc. 1B | H350 | GHS08<br>Dgr | H350 | | | H |
| 649-441-00-6 | Distillates (petroleum), cracked steam-cracked petroleum distillates;<br>Cracked gasoil;<br>[A complex combination of hydrocarbons produced by distilling cracked steam cracked distillate and/or its fractionation products. It consists of hydrocarbons having carbon numbers predominently in the range of $C_{10}$ to low molecular weight polymers.] | 270-727-8 | 68477-38-3 | Carc. 1B | H350 | GHS08<br>Dgr | H350 | | | H |
| 649-442-00-1 | Gas oils (petroleum), steam-cracked;<br>Cracked gasoil;<br>[A complex combination of hydrocarbons produced by distillation of the products from a steam cracking process. It consists of hydrocarbons having carbon numbers predominantly greater than $C_9$ and boiling in the range of from approximately 205 °C to 400 °C (400°F to 752°F).] | 271-260-2 | 68527-18-4 | Carc. 1B | H350 | GHS08<br>Dgr | H350 | | | H |
| 649-443-00-7 | Distillates (petroleum), hydrodesulfurized thermal cracked middle;<br>Cracked gasoil;<br>[A complex combination of hydrocarbons obtained by fractionation from hydrodesulfurized themal cracker distillate stocks. It consists predominantly of hydrocarbons having carbon numbers predominantly in the range of $C_{11}$ to $C_{25}$ and boiling in the range of approximately 205 °C to 400 °C (401°F to 752°F).] | 285-505-6 | 85116-53-6 | Carc. 1B | H350 | GHS08<br>Dgr | H350 | | | H |

| Индекс № | Международна химична идентификация | ЕО № | CAS № | Класификация | | Етикетиране | | | Специф. пред. концентрации, М-коефициенти | Бележки |
|---|---|---|---|---|---|---|---|---|---|---|
| | | | | Код(ове) на класа (овете) и категорията(иите) на опасност | Код(ове) на предупреждението(ята) за опасност | Кодове на пиктограмата(ите) и сигналната(ите) дума(и) | Код(ове) на предупреждението(ята) за опасност | Код(ове) на допълнителното(ите) предупреждение(я) за опасност | | |
| 649-444-00-2 | Gas oils (petroleum), thermal-cracked, hydrodesulfurized;<br>Cracked gasoil | 295-411-7 | 92045-29-9 | Carc. 1B | H350 | GHS08<br>Dgr | H350 | | | H |
| 649-445-00-8 | Residues (petroleum), hydrogenated steam-cracked naphtha;<br>Cracked gasoil;<br>[A complex combination of hydrocarbons obtained as a residual fraction from the distillation of hydrotreated steam-cracked naphtha. It consists predominantly of hydrocarbons boiling in the range of approximately 200 °C to 350 °C (32°F to 662°F).] | 295-514-7 | 92062-00-5 | Carc. 1B | H350 | GHS08<br>Dgr | H350 | | | H |
| 649-446-00-3 | Residues (petroleum), steam-cracked naphtha distn.;<br>Cracked gasoil;<br>[A complex combination of hydrocarbons obtained as a column bottom from the separation of effluents from steam cracking naphtha at a high temperature. It boils in the range of approximately 147 °C to 300 °C (297°F to 572°F) and produces a finished oil having a viscosity of 18cSt at 50 °C.] | 295-517-3 | 92062-04-9 | Carc. 1B | H350 | GHS08<br>Dgr | H350 | | | H |
| 649-447-00-9 | Distillates (petroleum), light catalytic cracked, thermally degraded;<br>Cracked gasoil;<br>[A complex combination of hydrocarbons produced by the distillation of products from a catalytic cracking process which has been used as a heat transfer fluid. It consists predominantly of hydrocarbons boiling in the range of approximately 190 °C to 340 °C (374°F to 644°F). This stream is likely to contain organic sulfur compounds.] | 295-991-1 | 92201-60-0 | Carc. 1B | H350 | GHS08<br>Dgr | H350 | | | H |

| Индекс № | Международна химична идентификация | ЕО № | CAS № | Класификация | | Етикетиране | | | Специф. пред. концентрации, М-коефициенти | Бележки |
|---|---|---|---|---|---|---|---|---|---|---|
| | | | | Код(ове) на класа (овете) и категорията(иите) на опасност | Код(ове) на предупреждението(ята) за опасност | Кодове на пиктограмата(ите) и сигналната(ите) дума(и) | Код(ове) на предупреждението(ята) за опасност | Код(ове) на допълнителното(ите) предупреждение(я) за опасност | | |
| 649-448-00-4 | Residues (petroleum), steam-cracked heat-soaked naphtha;<br>Cracked gasoil;<br>[A complex combination of hydrocarbons obtained as residue from the distillation of steam cracked heat soaked naphtha and boiling in the range of approximately 150 °C to 350 °C (302°F to 662°F).] | 297-905-8 | 93763-85-0 | Carc. 1B | H350 | GHS08<br>Dgr | H350 | | | H |
| 649-449-00-X | Hydrocarbons, $C_{16-20}$, solvent-dewaxed hydrocracked paraffinic distn. residue;<br>Cracked gasoil;<br>[A complex combination of hydrocarbons obtained by solvent dewaxing of a distillation residue from a hydrocracked paraffinic distillate. It consists predominantly of hydrocarbons having carbon numbers predominantly in the range of $C_{16}$ through $C_{20}$ and boiling in the range of approximately 360 °C to 500 °C (680 °F to 932 °F). It produces a finished oil having a viscosity of 4,5 cSt at approximately 100 °C (212 °F).] | 307-662-2 | 97675-88-2 | Carc. 2 | H351 | GHS08<br>Wng | H351 | | | H |
| 649-450-00-5 | Gas oils (petroleum), light vacuum, thermal-cracked hydrodesulfurized;<br>Cracked gasoil;<br>[A complex combination of hydrocarbons obtained by catalytic dehydrosulfurization of thermal-cracked light vacuum petroleum. It consists predominantly of hydrocarbons having carbon numbers predominantly in the range of $C_{14}$ through $C_{20}$ and boiling in the range of approximately 270 °C to 370 °C (518°F to 698°F).] | 308-278-8 | 97926-59-5 | Carc. 1B | H350 | GHS08<br>Dgr | H350 | | | H |

| Индекс № | Международна химична идентификация | ЕО № | CAS № | Класификация | | Етикетиране | | | Специф. пред. концентрации, М-коефициенти | Бележки |
|---|---|---|---|---|---|---|---|---|---|---|
| | | | | Код(ове) на класа (овете) и категорията(иите) на опасност | Код(ове) на предупреждението(ята) за опасност | Кодове на пиктограмата(ите) и сигналната(ите) дума(и) | Код(ове) на предупреждението(ята) за опасност | Код(ове) на допълнителното(ите) предупреждение(я) за опасност | | |
| 649-451-00-0 | Distillates (petroleum), hydrodesulfurized middle coker;<br>Cracked gasoil;<br>[A complex combination of hydrocarbons by fractionation from hydrodesulfurised coker distillate stocks. Is consists of hydrocarbons having carbon numbers predominantly in the range of $C_{12}$ through $C_{21}$ and boiling in the range of approximately 200 °C to 360 °C (392°F to 680°F).] | 309-865-1 | 101316-59-0 | Carc. 1B | H350 | GHS08<br>Dgr | H350 | | | H |
| 649-452-00-6 | Distillates (petroleum), heavy steam-cracked;<br>Cracked gasoil;<br>[A complex combination of hydrocarbons obtained by distillation of steam cracking heavy residues. It consists predominantly of highly alkylated heavy aromatic hydrocarbons boiling in the range of approximately 250 °C to 400 °C (482°F to 752°F).] | 309-939-3 | 101631-14-5 | Carc. 1B | H350 | GHS08<br>Dgr | H350 | | | H |
| 649-453-00-1 | Distillates (petroleum), heavy hydrocracked;<br>Baseoil — unspecified;<br>[A complex combination of hydrocarbons from the distillation of the products from a hydrocracking process. It consists predominantly of saturated hydrocarbons having carbon numbers in the range of $C_{15}$-$C_{39}$ and boiling in the range of approximately 260 °C to 600 °C (500°F to 1112°F).] | 265-077-7 | 64741-76-0 | Carc. 1B | H350 | GHS08<br>Dgr | H350 | | | H L |
| 649-454-00-7 | Distillates (petroleum), solvent-refined heavy paraffinic;<br>Baseoil — unspecified;<br>[A complex combination of hydrocarbons obtained as the raffinate from a solvent extraction process. It consists predominantly of saturated hydrocarbons having carbon numbers predominantly in the range of $C_{20}$ through $C_{50}$ and produces a finished oil with a viscosity of at least 100 SUS at 100°F (19cSt at 40 °C).] | 265-090-8 | 64741-88-4 | Carc. 1B | H350 | GHS08<br>Dgr | H350 | | | H L |

| Индекс № | Международна химична идентификация | ЕО № | CAS № | Класификация | | Етикетиране | | | Специф. пред. концентрации, М-коефициенти | Бележки |
|---|---|---|---|---|---|---|---|---|---|---|
| | | | | Код(ове) на класа (овете) и категорията(иите) на опасност | Код(ове) на предупреждението(ята) за опасност | Кодове на пиктограмата(ите) и сигналната(ите) дума(и) | Код(ове) на предупреждението(ята) за опасност | Код(ове) на допълнителното(ите) предупреждение(я) за опасност | | |
| 649-455-00-2 | Distillates (petroleum), solvent-refined light paraffinic;<br>Baseoil — unspecified;<br>[A complex combination of hydrocarbons obtained as the raffinate from a solvent extraction process. It consists predominantly of saturated hydrocarbons having carbon numbers predominantly in the range of $C_{15}$ through $C_{30}$ and produces a finished oil with a viscosity of less than 100 SUS at 100°F (19cSt at 40 °C).] | 265-091-3 | 64741-89-5 | Carc. 1B | H350 | GHS08<br>Dgr | H350 | | | H L |
| 649-456-00-8 | Residual oils (petroleum), solvent deasphalted;<br>Baseoil — unspecified;<br>[A complex combination of hydrocarbons obtained as the solvent soluble fraction from $C_3$-$C_4$ solvent deasphalting of a residuum. It consists of hydrocarbons having carbon numbers predominantly higher than $C_{25}$ and boiling above approximately 400 °C (752°F).] | 265-096-0 | 64741-95-3 | Carc. 1B | H350 | GHS08<br>Dgr | H350 | | | H L |
| 649-457-00-3 | Distillates (petroleum), solvent-refined heavy naphthenic;<br>Baseoil — unspecified;<br>[A complex combination of hydrocarbons obtained as the raffinate from a solvent extraction process. It consists of hydrocarbons having carbon numbers predominantly in the range of $C_{20}$ through $C_{50}$ and produces a finished oil with a viscosity of at least 100 SUS at 100°F (19cSt a 40 °C). It contains relatively few normal paraffins.] | 265-097-6 | 64741-96-4 | Carc. 1B | H350 | GHS08<br>Dgr | H350 | | | H L |

| Индекс № | Международна химична идентификация | ЕО № | CAS № | Класификация | | Етикетиране | | | Специф. пред. концентрации, М-коефициенти | Бележки |
|---|---|---|---|---|---|---|---|---|---|---|
| | | | | Код(ове) на класа (овете) и категорията(иите) на опасност | Код(ове) на предупреждението(ята) за опасност | Кодове на пиктограмата(ите) и сигналната(ите) дума(и) | Код(ове) на предупреждението(ята) за опасност | Код(ове) на допълнителното(ите) предупреждение(я) за опасност | | |
| 649-458-00-9 | Distillates (petroleum), solvent-refined light naphthenic;<br>Baseoil — unspecified;<br>[A complex combination of hydrocarbons obtained as the raffinate from a solvent extraction process. It consists of hydrocarbons having carbon numbers predominantly in the range of $C_{15}$ through $C_{30}$ and produces a finished oil with a viscosity of less than 100 SUS at 100°F (19cSt at 40 °C). It contains relatively few normal paraffins.] | 265-098-1 | 64741-97-5 | Carc. 1B | H350 | GHS08<br>Dgr | H350 | | | H L |
| 649-459-00-4 | Residual oils (petroleum,) solvent-refined;<br>Baseoil — unspecified;<br>[A complex combination by hydrocarbons obtained as the solvent insoluble fraction from solvent refining of a residuum using a polar organic solvent such as phenol or furfural. It consists of hydrocarbons having carbon numbers predominantly higher than $C_{25}$ and boiling above approximately 400 °C (752°F).] | 265-101-6 | 64742-01-4 | Carc. 1B | H350 | GHS08<br>Dgr | H350 | | | H L |
| 649-460-00-X | Distillates (petroleum), clay-treated paraffinic;<br>Baseoil — unspecified;<br>[A complex combination of hydrocarbons resulting from treatment of a petroleum fraction with natural or modified clay in either a contacting or percolation process to remove the trace amounts of polar compounds and impurities present. It consists of hydrocarbons having carbon numbers predominantly in the range of $C_{20}$ through $C_{50}$ and produces a finished oil with a viscosity of at least 100 SUS at 100°F (19cSt at 40 °C). It contains a relatively large proportion of saturated hydrocarbons.] | 265-137-2 | 64742-36-5 | Carc. 1B | H350 | GHS08<br>Dgr | H350 | | | H L |

| Индекс № | Международна химична идентификация | ЕО № | CAS № | Класификация | | Етикетиране | | | Специф. пред. концентрации, М-коефициенти | Бележки |
|---|---|---|---|---|---|---|---|---|---|---|
| | | | | Код(ове) на класа (овете) и категорията(иите) на опасност | Код(ове) на предупреждението(ята) за опасност | Кодове на пиктограмата(ите) и сигналната(ите) дума(и) | Код(ове) на предупреждението(ята) за опасност | Код(ове) на допълнителното(ите) предупреждение(я) за опасност | | |
| 649-461-00-5 | Distillates (petroleum), clay-treated light paraffinic;<br>Baseoil — unspecified;<br>[A complex combination of hydrocarbons resulting from treatment of a petroleum fraction with natural or modified clay in either a contacting or percolation process to remove the trace amounts of polar compounds and impurities present. It consists of hydrocarbons having carbon numbers predominantly in the range of $C_{15}$ through $C_{30}$ and produces a finished oil with a viscosity of less than 100 SUS at 100°F (19cSt at 40 °C). It contains a relatively large proportion of saturated hydrocarbons.] | 265-138-8 | 64742-37-6 | Carc. 1B | H350 | GHS08<br>Dgr | H350 | | | H L |
| 649-462-00-0 | Residual oils (petroleum), clay-treated;<br>Baseoil — unspecified;<br>[A complex combination of hydrocarbons obtained by treatment of a residual oil with a natural or modified clay in either a contacting or percolation process to remove the trace amounts of polar compounds and impurities present. It consists of hydrocarbons having carbon numbers predominantly higher than $C_{25}$ and boiling above approximately 400 °C (752°F).] | 265-143-5 | 64742-41-2 | Carc. 1B | H350 | GHS08<br>Dgr | H350 | | | H L |
| 649-463-00-6 | Distillates (petroleum), clay-treated heavy naphthenic;<br>Baseoil — unspecified;<br>[A complex combination of hydrocarbons resulting from treatment of a petroleum fraction with natural or modified clay in either a contacting or percolation process to remove the trace amounts of polar compounds and impurities present. It consists of hydrocarbons having carbon numbers predominantly in the range of $C_{20}$ through $C_{50}$ and produces a finished oil with a viscosity of at least 100 SUS at 100°F (19cSt at 40 °C). It contains relatively few normal paraffins.] | 265-146-1 | 64742-44-5 | Carc. 1B | H350 | GHS08<br>Dgr | H350 | | | H L |

| Индекс № | Международна химична идентификация | ЕО № | CAS № | Класификация | | Етикетиране | | | Специф. пред. концентрации, М-коефициенти | Бележки |
|---|---|---|---|---|---|---|---|---|---|---|
| | | | | Код(ове) на класа (овете) и категорията(иите) на опасност | Код(ове) на предупреждението(ята) за опасност | Кодове на пиктограмата(ите) и сигналната(ите) дума(и) | Код(ове) на предупреждението(ята) за опасност | Код(ове) на допълнителното(ите) предупреждение(я) за опасност | | |
| 649-464-00-1 | Distillates (petroleum), clay-treated light naphthenic;<br>Baseoil — unspecified;<br>[A complex combination of hydrocarbons resulting from treatment of a petroleum fraction with natural or modified clay in either a contacting or percolation process to remove the trace amounts of polar compounds and impurities present. It consists of hydrocarbons having carbon numbers predominantly in the range of $C_{15}$ through $C_{30}$ and produces a finished oil with a viscosity of less than 100 SUS at 100°F (19cSt at 40 °C). It contains relatively few normal paraffins.] | 265-147-7 | 64742-45-6 | Carc. 1B | H350 | GHS08<br>Dgr | H350 | | | H L |
| 649-465-00-7 | Distillates (petroleum), hydrotreated heavy naphthenic;<br>Baseoil — unspecified;<br>[A complex combination of hydrocarbons obtained by treating a petroleum fraction with hydrogen in the presence of a catalyst. It consists of hydrocarbons having carbon numbers predominantly in the range of $C_{20}$ through $C_{50}$ and produces a finished oil of at least 100 SUS at 100°F (19cSt at 40 °C). It contains relatively few normal paraffins.] | 265-155-0 | 64742-52-5 | Carc. 1B | H350 | GHS08<br>Dgr | H350 | | | H L |
| 649-466-00-2 | Distillates (petroleum), hydrotreated light naphthenic;<br>Baseoil — unspecified;<br>[A complex combination of hydrocarbons obtained by treating a petroleum fraction with hydrogen in the presence of a catalyst. It consists of hydrocarbons having carbon numbers predominantly in the range of $C_{15}$ through $C_{30}$ and produces a finished oil with a viscosity of less than 100 SUS at 100°F (19cSt at 40 °C). It contains relatively few normal paraffins.] | 265-156-6 | 64742-53-6 | Carc. 1B | H350 | GHS08<br>Dgr | H350 | | | H L |

| Индекс № | Международна химична идентификация | ЕО № | CAS № | Класификация | | Етикетиране | | | Специф. пред. концентрации, М-коефициенти | Бележки |
|---|---|---|---|---|---|---|---|---|---|---|
| | | | | Код(ове) на класа (овете) и категорията(иите) на опасност | Код(ове) на предупреждението(ята) за опасност | Кодове на пиктограмата(ите) и сигналната(ите) дума(и) | Код(ове) на предупреждението(ята) за опасност | Код(ове) на допълнителното(ите) предупреждение(я) за опасност | | |
| 649-467-00-8 | Distillates (petroleum), hydrotreated heavy paraffinic;<br>Baseoil — unspecified;<br>[A complex combination of hydrocarbons obtained by treating a petroleum fraction with hydrogen in the presence of a catalyst. It consists of hydrocarbons having carbon numbers predominantly in the range of $C_{20}$ through $C_{50}$ and produces a finished oil of at least 100 SUS at 100°F (19cSt at 40 °C). It contains a relatively large proportion of saturated hydrocarbons.] | 265-157-1 | 64742-54-7 | Carc. 1B | H350 | GHS08<br>Dgr | H350 | | | H L |
| 649-468-00-3 | Distillates (petroleum), hydrotreated light paraffinic;<br>Baseoil — unspecified;<br>[A complex combination of hydrocarbons obtained by treating a petroleum fraction with hydrogen in the presence of a catalyst. It consists of hydrocarbons having carbon numbers predominantly in the range of $C_{15}$ through $C_{30}$ and produces a finished oil with a viscosity of less than 100 SUS at 100°F (19cSt at 40 °C). It contains a relatively large proportion of saturated hydrocarbons.] | 265-158-7 | 64742-55-8 | Carc. 1B | H350 | GHS08<br>Dgr | H350 | | | H L |
| 649-469-00-9 | Distillates (petroleum), solvent-dewaxed light paraffinic;<br>Baseoil — unspecified;<br>[A complex comination of hydrocarbons obtained by removal of normal paraffins from a petroleum fraction by solvent crystallization. It consists predominantly of hydrocarbons having carbon numbers predominantly in the range of $C_{15}$ through $C_{30}$ and produces a finished oil with a viscosity of less than 100 SUS at 100°F (19cSt at 40 °C).] | 265-159-2 | 64742-56-9 | Carc. 1B | H350 | GHS08<br>Dgr | H350 | | | H L |

| Индекс № | Международна химична идентификация | ЕО № | CAS № | Класификация | | Етикетиране | | | Специф. пред. концентрации, М-коефициенти | Бележки |
|---|---|---|---|---|---|---|---|---|---|---|
| | | | | Код(ове) на класа (овете) и категорията(иите) на опасност | Код(ове) на предупреждението(ята) за опасност | Кодове на пиктограмата(ите) и сигналната(ите) дума(и) | Код(ове) на предупреждението(ята) за опасност | Код(ове) на допълнителното(ите) предупреждение(я) за опасност | | |
| 649-470-00-4 | Residual oils (petroleum), hydrotreated;<br>Baseoil — unspecified;<br>[A complex combination of hydrocarbons obtained by treating a petroleum fraction with hydrogen in the presence of a catalyst. It consists of hydrocarbons having carbon numbers predominantly greater than $C_{25}$ and boiling above approximately 400 °C (752°F).] | 265-160-8 | 64742-57-0 | Carc. 1B | H350 | GHS08<br>Dgr | H350 | | | H L |
| 649-471-00-X | Residual oils (petroleum), solvent-dewaxed;<br>Baseoil — unspecified;<br>[A complex combination of hydrocarbons obtained by removal of long, branched chain hydrocarbons from a residual oil by solvent crystallization. It consists of hydrocarbons having carbon numbers predominantly greater than $C_{25}$ and boiling above approximately 400 °C (752°F).] | 265-166-0 | 64742-62-7 | Carc. 1B | H350 | GHS08<br>Dgr | H350 | | | H L |
| 649-472-00-5 | Distillates (petroleum), solvent-dewaxed heavy naphthenic;<br>Baseoil — unspecified;<br>[A complex combination of hydrocarbons obtained by removal of normal paraffins from a petroleum fraction by solvent crystallization. It consists of hydrocarbons having carbon numbers predominantly in the range of $C_{20}$ . through $C_{50}$ and produces a finished oil of not less than 100 SUS at 100°F (19cSt at 40 °C). It contains relatively few normal paraffins.] | 265-167-6 | 64742-63-8 | Carc. 1B | H350 | GHS08<br>Dgr | H350 | | | H L |

| Индекс № | Международна химична идентификация | ЕО № | CAS № | Класификация | | Етикетиране | | | Специф. пред. концентрации, М-коефициенти | Бележки |
|---|---|---|---|---|---|---|---|---|---|---|
| | | | | Код(ове) на класа (овете) и категорията(иите) на опасност | Код(ове) на предупреждението(ята) за опасност | Кодове на пиктограмата(ите) и сигналната(ите) дума(и) | Код(ове) на предупреждението(ята) за опасност | Код(ове) на допълнителното(ите) предупреждение(я) за опасност | | |
| 649-473-00-0 | Distillates (petroleum), solvent-dewaxed light naphthenic;<br>Baseoil — unspecified;<br>[A complex combination of hydrocarbons obtained by removal of normal paraffins from a petroleum fraction by solvent crystallization. It consists of hydrocarbons having carbon numbers predominantly in the range $C_{15}$ through $C_{30}$ and produces a finished oil with a viscosity of less than 100 SUS at 100°F (19cSt at 40 °C). It contains relatively few normal paraffins.] | 265-168-1 | 64742-64-9 | Carc. 1B | H350 | GHS08<br>Dgr | H350 | | | H L |
| 649-474-00-6 | Distillates (petroleum), solvent-dewaxed heavy paraffinic;<br>Baseoil — unspecified;<br>[A complex combination of hydrocarbons obtained by removal of normal paraffins from a petroleum fraction by solvent crystallization. It consists predominantly of hydrocarbons having carbon numbers predominantly in the range of $C_{20}$ through $C_{50}$ and produces a finished oil with a viscosity not less than 100 SUS at 100°F (19cSt at 40 °C).] | 265-169-7 | 64742-65-0 | Carc. 1B | H350 | GHS08<br>Dgr | H350 | | | H L |
| 649-475-00-1 | Naphthenic oils (petroleum), catalytic dewaxed heavy;<br>Baseoil — unspecified;<br>[A complex combination of hydrocarbons obtained from a catalytic dewaxing process. It consists predominantly of hydrocarbons having carbon numbers predominantly in the range of $C_{20}$ through $C_{50}$ and produces a finished oil with a viscosity of at least 100 SUS at 100°F (19cSt at 40 °C). It contains relatively few normal paraffins.] | 265-172-3 | 64742-68-3 | Carc. 1B | H350 | GHS08<br>Dgr | H350 | | | H L |

| Индекс № | Международна химична идентификация | ЕО № | CAS № | Класификация | | Етикетиране | | | Специф. пред. концентрации, М-коефициенти | Бележки |
|---|---|---|---|---|---|---|---|---|---|---|
| | | | | Код(ове) на класа (овете) и категорията(иите) на опасност | Код(ове) на предупреждението(ята) за опасност | Кодове на пиктограмата(ите) и сигналната(ите) дума(и) | Код(ове) на предупреждението(ята) за опасност | Код(ове) на допълнителното(ите) предупреждение(я) за опасност | | |
| 649-476-00-7 | Naphthenic oils (petroleum), catalytic dewaxed light;<br>Baseoil — unspecified;<br>[A complex combination of hydrocarbons obtained from a catalytic dewaxing process. It consists of hydrocarbons having carbon numbers predominantly in the range of $C_{15}$ through $C_{30}$ and produces a finished oil with a viscosity less than 100 SUS at 100°F (19cSt at 40 °C). It contains relatively few normal paraffins.] | 265-173-9 | 64742-69-4 | Carc. 1B | H350 | GHS08<br>Dgr | H350 | | | H L |
| 649-477-00-2 | Paraffin oils (petroleum), catalytic dewaxed heavy;<br>Baseoil — unspecified;<br>[A complex combination of hydrocarbons obtained from a catalytic dewaxing process. It consists predominantly of hydrocarbons having carbon numbers predominantly in the range of $C_{20}$ through $C_{50}$ and produces a finished oil with a viscosity of at least 100 SUS at 100°F (19cSt at 40 °C).] | 265-174-4 | 64742-70-7 | Carc. 1B | H350 | GHS08<br>Dgr | H350 | | | H L |
| 649-478-00-8 | Paraffin oils (petroleum), catalytic dewaxed light;<br>Baseoil — unspecified;<br>[A complex combination of hydrocarbons obtained from a catalytic dewxing process. It consists predominantly of hydrocarbons having carbon numbers predominantly in the range of $C_{15}$ through $C_{30}$ and produces a finished oil with a viscosity of less than 100 SUS at 100°F (19cSt at 40 °C).] | 265-176-5 | 64742-71-8 | Carc. 1B | H350 | GHS08<br>Dgr | H350 | | | H L |

| Индекс № | Международна химична идентификация | ЕО № | CAS № | Класификация | | Етикетиране | | | Специф. пред. концентрации, М-коефициенти | Бележки |
|---|---|---|---|---|---|---|---|---|---|---|
| | | | | Код(ове) на класа (овете) и категорията(иите) на опасност | Код(ове) на предупреждението(ята) за опасност | Кодове на пиктограмата(ите) и сигналната(ите) дума(и) | Код(ове) на предупреждението(ята) за опасност | Код(ове) на допълнителното(ите) предупреждение(я) за опасност | | |
| 649-479-00-3 | Naphthenic oils (petroleum), complex dewaxed heavy;<br>Baseoil — unspecified;<br>[A complex combination of hydrocarbons obtained by removing straight chain paraffin hydrocarbons as a solid by treatment with an agent such as urea. It consists of hydrocarbons having carbon numbers predominantly in the range of $C_{20}$ through $C_{50}$ and produces a finished oil having a viscosity of at least 100 SUS at 100°F (19cSt at 40 °C). It contains relatively few normal paraffins.] | 265-179-1 | 64742-75-2 | Carc. 1B | H350 | GHS08<br>Dgr | H350 | | | H L |
| 649-480-00-9 | Naphthenic oils (petroleum), complex dewaxed light;<br>Baseoil — unspecified;<br>[A complex combination of hydrocarbons obtained from a catalytic dewaxing process. It consists of hydrocarbons having carbon numbers predominantly in the range of $C_{15}$ through $C_{30}$ and produces a finished oil having a viscosity less than 100 SUS at 100°F (19cSt at 40 °C). It contains relatively few normal paraffins.] | 265-180-7 | 64742-76-3 | Carc. 1B | H350 | GHS08<br>Dgr | H350 | | | H L |
| 649-481-00-4 | Lubricating oils (petroleum), $C_{20-50}$, hydrotreated neutral oil-based, high-viscosity;<br>Baseoil — unspecified;<br>[A complex combination of hydrocarbons obtained by treating light vacuum gas oil, heavy vacuum gas oil, and solvent deasphalted residual oil with hydrogen in the presence of a catalyst in a two stage process with dewaxing being carried out between the two stages. It consists predominantly of hydrocarbons having carbon numbers predominantly in the range of $C_{20}$ through $C_{50}$ and produces a finished oil having a viscosity of approximately 112cSt at 40 °C. It contains a relatively large proportion of saturated hydrocarbons.] | 276-736-3 | 72623-85-9 | Carc. 1B | H350 | GHS08<br>Dgr | H350 | | | H L |

| Индекс № | Международна химична идентификация | ЕО № | CAS № | Класификация | | Етикетиране | | | Специф. пред. концентрации, М-коефициенти | Бележки |
|---|---|---|---|---|---|---|---|---|---|---|
| | | | | Код(ове) на класа (овете) и категорията(иите) на опасност | Код(ове) на предупреждението(ята) за опасност | Кодове на пиктограмата(ите) и сигналната(ите) дума(и) | Код(ове) на предупреждението(ята) за опасност | Код(ове) на допълнителното(ите) предупреждение(я) за опасност | | |
| 649-482-00-X | Lubricating oils (petroleum), $C_{15-30}$, hydrotreated neutral oil-based;<br>Baseoil — unspecified;<br>[A complex combination of hydrocarbons obtained by treating light vacuum gas oil and heavy vacuum gas oil with hydrogen in the presence of a catalyst in a two stage process with dewaxing being carried out between the two stages. It consists predominantly of hydrocarbons having carbon numbers predominantly in the range of $C_{15}$ through $C_{30}$ and produces a finished oil having a viscosity of approximately 15cSt at 40 °C. It contains a relatively large proportion of saturated hydrocabons.] | 276-737-9 | 72623-86-0 | Carc. 1B | H350 | GHS08<br>Dgr | H350 | | | H L |
| 649-483-00-5 | Lubricating oils (petroleum), $C_{20-50}$, hydrotreated neutral oil-based;<br>Baseoil — unspecified;<br>[A complex combination of hydrocarbons obtained by treating light vacuum gas oil, heavy vacuum gas oil and solvent deasphalted residual oil with hydrogen in the presence of a catalyst in a two stage process with dewaxing being carried out between the two stages. It consists predominantly of hydrocarbons having carbon numbers predominantly in the range of $C_{20}$ through $C_{50}$ and produces a finished oil with a viscosity of approximately 32cSt at 40 °C. It contains a relatively large proportion of saturated hydrocarbons.] | 276-738-4 | 72623-87-1 | Carc. 1B | H350 | GHS08<br>Dgr | H350 | | | H L |
| 649-484-00-0 | Lubricating oils;<br>Baseoil — unspecified;<br>[A complex combination of hydrocarbons obtained from solvent extraction and dewaxing processes. It consists predominantly of saturated hydrocarbons having carbon numbers in the range $C_{15}$ through $C_{50}$.] | 278-012-2 | 74869-22-0 | Carc. 1B | H350 | GHS08<br>Dgr | H350 | | | H L |

| Индекс № | Международна химична идентификация | ЕО № | CAS № | Класификация | | Етикетиране | | | Специф. пред. концентрации, М-коефициенти | Бележки |
|---|---|---|---|---|---|---|---|---|---|---|
| | | | | Код(ове) на класа (овете) и категорията(иите) на опасност | Код(ове) на предупреждението(ята) за опасност | Кодове на пиктограмата(ите) и сигналната(ите) дума(и) | Код(ове) на предупреждението(ята) за опасност | Код(ове) на допълнителното(ите) предупреждение(я) за опасност | | |
| 649-485-00-6 | Distillates (petroleum), complex dewaxed heavy paraffinci;<br>Baseoil — unspecified;<br>[A complex combination of hydrocarbons obtained by dewaxing heavy paraffinic distillate. It consists predominantly of hydrocarbons having carbon numbers predominantly in the range of $C_{20}$ through $C_{50}$ and produces a finished oil with a viscosity of equal to or greater than 100 SUS at 100°F (19cSt at 40 °C). It contains relatively few normal paraffins.] | 292-613-7 | 90640-91-8 | Carc. 1B | H350 | GHS08<br>Dgr | H350 | | | H L |
| 649-486-00-1 | Distillates (petroleum), complex dewaxed light paraffinic;<br>Baseoil — unspecified;<br>[A complex combination of hydrocarbons obtained by dewaxing light paraffinic distillate. It consists predominantly of hydrocarbons having carbon numbers predominantly in the range of $C_{12}$ through $C_{30}$ and produces a finished oil with a viscosity of less than 100 SUS at 100°F (19cSt at 40 °C). It contains relatively few normal paraffins.] | 292-614-2 | 90640-92-9 | Carc. 1B | H350 | GHS08<br>Dgr | H350 | | | H L |
| 649-487-00-7 | Distillates (petroleum), solvent dewaxed heavy paraffinic, clay-treated;<br>Baseoil — unspecified;<br>[A complex combination of hydrocarbons obtained by treating dewaxed heavy paraffinic distillate with neutral or modified clay in either a contacting or percolation process. It consists predominantly of hydrocarbons having carbon numbers predominantly in the range of $C_{20}$ through $C_{50}$.] | 292-616-3 | 90640-94-1 | Carc. 1B | H350 | GHS08<br>Dgr | H350 | | | H L |

| Индекс № | Международна химична идентификация | ЕО № | CAS № | Класификация | | Етикетиране | | | Специф. пред. концентрации, М-коефициенти | Бележки |
|---|---|---|---|---|---|---|---|---|---|---|
| | | | | Код(ове) на класа (овете) и категорията(иите) на опасност | Код(ове) на предупреждението(ята) за опасност | Кодове на пиктограмата(ите) и сигналната(ите) дума(и) | Код(ове) на предупреждението(ята) за опасност | Код(ове) на допълнителното(ите) предупреждение(я) за опасност | | |
| 649-488-00-2 | Hydrocarbons, $C_{20-50}$, solvent dewaxed heavy paraffinic, hydrotreated;<br>Baseoil — unspecified;<br>[A complex combination of hydrocarbons produced by treating dewaxed heavy paraffinic distillate with hydrogen in the presence of a catalyst. It consists predominantly of hydrocarbons having carbon numbers predominantly in the range of $C_{20}$ through $C_{50}$.] | 292-617-9 | 90640-95-2 | Carc. 1B | H350 | GHS08<br>Dgr | H350 | | | H L |
| 649-489-00-8 | Distillates (petroleum), solvent dewaxed light paraffinic, clay-treated;<br>Baseoil — unspecified;<br>[A complex combination of hydrocarbons resulting from treatment of dewaxed light paraffinic distillate with natural or modified clay in either a contacting or percolation process. It consists predominantly of hydrocarbons having carbon numbers predominantly in the range of $C_{15}$ through $C_{30}$.] | 292-618-4 | 90640-96-3 | Carc. 1B | H350 | GHS08<br>Dgr | H350 | | | H L |
| 649-490-00-3 | Distillates (petroleum), solvent dewaxed light paraffinic, hydrotreated;<br>Baseoil — unspecified;<br>[A complex combination of hydrocarbons produced by treating a dewaxed light paraffinic distillate with hydrogen in the presence of a catalyst. It consists predominantly of hydrocarbons having carbon numbers predominantly in the range of $C_{15}$ through $C_{30}$.] | 292-620-5 | 90640-97-4 | Carc. 1B | H350 | GHS08<br>Dgr | H350 | | | H L |
| 649-491-00-9 | Residual oils (petroleum), hydrotreated solvent dewaxed;<br>Baseoil — unspecified | 292-656-1 | 90669-74-2 | Carc. 1B | H350 | GHS08<br>Dgr | H350 | | | H L |
| 649-492-00-4 | Residual oils (petroleum), catalytic dewaxed;<br>Baseoil — unspecified | 294-843-3 | 91770-57-9 | Carc. 1B | H350 | GHS08<br>Dgr | H350 | | | H L |

| Индекс № | Международна химична идентификация | ЕО № | CAS № | Класификация | | Етикетиране | | | Специф. пред. концентрации, М-коефициенти | Бележки |
|---|---|---|---|---|---|---|---|---|---|---|
| | | | | Код(ове) на класа (овете) и категорията(иите) на опасност | Код(ове) на предупреждението(ята) за опасност | Кодове на пиктограмата(ите) и сигналната(ите) дума(и) | Код(ове) на предупреждението(ята) за опасност | Код(ове) на допълнителното(ите) предупреждение(я) за опасност | | |
| 649-493-00-X | Distillates (petroleum), dewaxed heavy paraffinic, hydrotreated;<br>Baseoil — unspecified;<br>[A complex combination of hydrocarbons obtained from an intensive treatment of dewaxed distillate by hydrogenation in the presence of a catalyst. It consists predominantly of saturated hydrocarbons having carbon numbers predominantly in the range of $C_{25}$ through $C_{39}$ and produces a finished oil with a viscosity of approximately 44 cSt at 50 °C.] | 295-300-3 | 91995-39-0 | Carc. 1B | H350 | GHS08<br>Dgr | H350 | | | H L |
| 649-494-00-5 | Distillates (petroleum), dewaxed light paraffinic, hydrotreated;<br>Baseoil — unspecified;<br>[A complex combination of hydrocarbons obtained from an intensive treatment of dewaxed distillate by hydrogenation in the presence of a catalyst. It consists predominantly of saturated hydrocarbons having carbon numbers predominantly in the range of $C_{21}$ through $C_{29}$ and produces a finished oil with a viscosity of approximately 13 cSt at 50 °C.] | 295-301-9 | 91995-40-3 | Carc. 1B | H350 | GHS08<br>Dgr | H350 | | | H L |
| 649-495-00-0 | Distillates (petroleum), hydrocracked solvent-refined, dewaxed;<br>Baseoil — unspecified;<br>[A complex combination of liquid hydrocarbons obtained by recrystallization of dewaxed hydrocracked solvent-refined petroleum distillates.] | 295-306-6 | 91995-45-8 | Carc. 1B | H350 | GHS08<br>Dgr | H350 | | | H L |

| Индекс № | Международна химична идентификация | ЕО № | CAS № | Класификация | | Етикетиране | | | Специф. пред. концентрации, М-коефициенти | Бележки |
|---|---|---|---|---|---|---|---|---|---|---|
| | | | | Код(ове) на класа (овете) и категорията(иите) на опасност | Код(ове) на предупреждението(ята) за опасност | Кодове на пиктограмата(ите) и сигналната(ите) дума(и) | Код(ове) на предупреждението(ята) за опасност | Код(ове) на допълнителното(ите) предупреждение(я) за опасност | | |
| 649-496-00-6 | Distillates (petroleum), solvent-refined light naphthenic, hydrotreated;<br>Baseoil — unspecified;<br>[A complex combination of hydrocarbons obtained by treating a petroleum fraction with hydrogen in the presence of a catalyst and removing the aromatic hydrocarbons by solvent extraction. It consists predominantly of naphthenic hydrocarbons having carbon numbers predominantly in the range of $C_{15}$ through $C_{30}$ and produces a finished oil with a viscosity of between 13-15cSt at 40 °C.] | 295-316-0 | 91995-54-9 | Carc. 1B | H350 | GHS08<br>Dgr | H350 | | | H L |
| 649-497-00-1 | Lubricating oils (petroleum), $C_{17-35}$, solvent-extd., dewaxed, hydrotreated;<br>Baseoil — unspecified | 295-423-2 | 92045-42-6 | Carc. 1B | H350 | GHS08<br>Dgr | H350 | | | H L |
| 649-498-00-7 | Lubricating oils (petroleum), hydrocracked nonarom. solvent-deparaffined;<br>Baseoil — unspecified | 295-424-8 | 92045-43-7 | Carc. 1B | H350 | GHS08<br>Dgr | H350 | | | H L |
| 649-499-00-2 | Residual oils (petroleum), hydrocracked acid-treated solvent-dewaxed;<br>Baseoil — unspecified;<br>[A complex combination of hydrocarbons produced by solvent removal of paraffins from the residue of the distillation of acid-treated, hydrocracked heavy paraffins and boiling approximately above 380 °C (716°F).] | 295-499-7 | 92061-86-4 | Carc. 1B | H350 | GHS08<br>Dgr | H350 | | | H L |
| 649-500-00-6 | Paraffin oils (petroleum), solvent-refined dewaxed heavy;<br>Baseoil — unspecified;<br>[A complex combination of hydrocarbons obtained from sulfur-containing paraffinic crude oil. It consists predominantly of a solvent refined deparaffinated lubricating oil with a viscosity of 65cSt at 50 °C.] | 295-810-6 | 92129-09-4 | Carc. 1B | H350 | GHS08<br>Dgr | H350 | | | H L |

| Индекс № | Международна химична идентификация | ЕО № | CAS № | Класификация | | Етикетиране | | | Специф. пред. концентрации, М-коефициенти | Бележки |
|---|---|---|---|---|---|---|---|---|---|---|
| | | | | Код(ове) на класа (овете) и категорията(иите) на опасност | Код(ове) на предупреждението(ята) за опасност | Кодове на пиктограмата(ите) и сигналната(ите) дума(и) | Код(ове) на предупреждението(ята) за опасност | Код(ове) на допълнителното(ите) предупреждение(я) за опасност | | |
| 649-501-00-1 | Lubricating oils (petroleum), base oils, paraffinic;<br>Baseoil — unspecified;<br>[A complex combination of hydrocarbons obtained by refining of crude oil. It consists predominantly of aromatics, naphthenics and paraffinics and produces a finished oil with a viscosity of 120 SUS at 100°F (23cSt at 40 °C).] | 297-474-6 | 93572-43-1 | Carc. 1B | H350 | GHS08<br>Dgr | H350 | | | H L |
| 649-502-00-7 | Hydrocarbons, hydrocracked paraffinic distn. residues, solvent-dewaxed;<br>Baseoil — unspecified | 297-857-8 | 93763-38-3 | Carc. 1B | H350 | GHS08<br>Dgr | H350 | | | H L |
| 649-503-00-2 | Hydrocarbons, $C_{20-50}$, residual oil hydrogenation vacuum distillate;<br>Baseoil — unspecified | 300-257-1 | 93924-61-9 | Carc. 1B | H350 | GHS08<br>Dgr | H350 | | | H L |
| 649-504-00-8 | Distillates (petroleum), solvent-refined hydrotreated heavy;<br>hydrogenated;<br>Baseoil — unspecified | 305-588-5 | 94733-08-1 | Carc. 1B | H350 | GHS08<br>Dgr | H350 | | | H L |
| 649-505-00-3 | Distillates (petroleum), solvent-refined hydrocracked light;<br>Baseoil — unspecified;<br>[A complex combination of hydrocarbons obtained by solvent dearomatization of the residue of hydrocracked petroleum. It consists predominantly of hydrocarbons having carbon numbers predominantly in the range of $C_{18}$ through $C_{27}$ and boiling in the range of approximately 370 °C to 450 °C (698°F to 842°F).] | 305-589-0 | 94733-09-2 | Carc. 1B | H350 | GHS08<br>Dgr | H350 | | | H L |

| Индекс № | Международна химична идентификация | ЕО № | CAS № | Класификация | | Етикетиране | | | Специф. пред. концентрации, М-коефициенти | Бележки |
|---|---|---|---|---|---|---|---|---|---|---|
| | | | | Код(ове) на класа (овете) и категорията(иите) на опасност | Код(ове) на предупреждението(ята) за опасност | Кодове на пиктограмата(ите) и сигналната(ите) дума(и) | Код(ове) на предупреждението(ята) за опасност | Код(ове) на допълнителното(ите) предупреждение(я) за опасност | | |
| 649-506-00-9 | Lubricating oils (petroleum), $C_{18-40}$, solvent-dewaxed hydrocracked distillate-based;<br>Baseoil — unspecified;<br>[A complex combination of hydrocarbons obtained by solvent deparaffination of the distillation residue from hydrocracked petroleum. It consists predominantly of hydrocarbons having carbon numbers predominantly in the range of $C_{18}$ through $C_{40}$ and boiling in the range of approximately 370 °C to 550 °C (698°F to 1022°F).] | 305-594-8 | 94733-15-0 | Carc. 1B | H350 | GHS08<br>Dgr | H350 | | | H L |
| 649-507-00-4 | Lubricating oils (petroleum), $C_{18-40}$, solvent-dewaxed hydrogenated raffinate-based;<br>Baseoil — unspecified;<br>[A complex combination of hydrocarbons obtained by solvent deparaffination of the hydrogenated raffinate obtained by solvent extraction of a hydrotreated petroleum distillate. It consists predominantly of hydrocarbons having carbon numbers predominantly in the range of $C_{18}$ through $C_{40}$ and boiling in the range of approximately 370 °C to 550 °C (698°F to 1022°F).] | 305-595-3 | 94733-16-1 | Carc. 1B | H350 | GHS08<br>Dgr | H350 | | | H L |
| 649-508-00-X | Hydrocarbons, $C_{13-30}$, arom.-rich, solvent-extd. naphthenic distillate;<br>Baseoil — unspecified | 305-971-7 | 95371-04-3 | Carc. 1B | H350 | GHS08<br>Dgr | H350 | | | H L |
| 649-509-00-5 | Hydrocarbons, $C_{16-32}$, arom. rich, solvent-extd. naphthenic distillate;<br>Baseoil — unspecified | 305-972-2 | 95371-05-4 | Carc. 1B | H350 | GHS08<br>Dgr | H350 | | | H L |
| 649-510-00-0 | Hydrocarbons, $C_{37-68}$, dewaxed deasphalted hydrotreated vacuum distn. residues;<br>Baseoil — unspecified | 305-974-3 | 95371-07-6 | Carc. 1B | H350 | GHS08<br>Dgr | H350 | | | H L |
| 649-511-00-6 | Hydrocarbons, $C_{37-65}$, hydrotreated deasphalted vacuum distn. residues;<br>Baseoil — unspecified | 305-975-9 | 95371-08-7 | Carc. 1B | H350 | GHS08<br>Dgr | H350 | | | H L |

| Индекс № | Международна химична идентификация | ЕО № | CAS № | Класификация | | Етикетиране | | | Специф. пред. концентрации, М-коефициенти | Бележки |
|---|---|---|---|---|---|---|---|---|---|---|
| | | | | Код(ове) на класа (овете) и категорията(иите) на опасност | Код(ове) на предупреждението(ята) за опасност | Кодове на пиктограмата(ите) и сигналната(ите) дума(и) | Код(ове) на предупреждението(ята) за опасност | Код(ове) на допълнителното(ите) предупреждение(я) за опасност | | |
| 649-512-00-1 | Distillates (petroleum), hydrocracked solvent-refined light;<br>Baseoil — unspecified;<br>[A complex combination of hydrocarbons obtained by the solvent treatment of a distillate from hydrocracked petroleum distillates. It consists predominantly of hydrocarbons having carbon numbers predominantly in the range of $C_{18}$ through $C_{27}$ and boiling in the range of approximately 370 °C to 450 °C (698°F to 842°F.] | 307-010-7 | 97488-73-8 | Carc. 1B | H350 | GHS08<br>Dgr | H350 | | | H L |
| 649-513-00-7 | Distillates (petroleum), solvent-refined hydrogenated heavy;<br>Baseoil — unspecified;<br>[A complex combination of hydrocarbons, obtained by the treatment of a hydrogenated petroleum distillate with a solvent. It consists predominantly of hydrocarbons having carbon numbers predominantly in the range of $C_{19}$ through $C_{40}$ and boiling in the range of approximately 390 °C to 550 °C (734°F to 1022°F).] | 307-011-2 | 97488-74-9 | Carc. 1B | H350 | GHS08<br>Dgr | H350 | | | H L |
| 649-514-00-2 | Lubricating oils (petroleum), $C_{18-27}$, hydrocracked solvent-dewaxed;<br>Baseoil — unspecified | 307-034-8 | 97488-95-4 | Carc. 1B | H350 | GHS08<br>Dgr | H350 | | | H L |
| 649-515-00-8 | Hydrocarbons, $C_{17-30}$, hydrotreated solvent-deasphalted atm. distn. residue, distn. lights;<br>Baseoil — unspecified;<br>[A complex combination of hydrocarbons obtained as first runnings from the vacuum distillation of effluents from the treatment of a solvent deasphalted short residue with hydrogen in the presence of a catalyst. It consists predominantly of hydrocarbons having carbon numbers predominantly in the range of $C_{17}$ through $C_{30}$ and boiling in the range of approximately 300 °C to 400 °C (572°F to 752°F). It produces a finished oil having a viscosity of 4cSt at approximately 100 °C (212°F).] | 307-661-7 | 97675-87-1 | Carc. 1B | H350 | GHS08<br>Dgr | H350 | | | H L |

| Индекс № | Международна химична идентификация | ЕО № | CAS № | Класификация | | Етикетиране | | | Специф. пред. концентрации, М-коефициенти | Бележки |
|---|---|---|---|---|---|---|---|---|---|---|
| | | | | Код(ове) на класа (овете) и категорията(иите) на опасност | Код(ове) на предупреждението(ята) за опасност | Кодове на пиктограмата(ите) и сигналната(ите) дума(и) | Код(ове) на предупреждението(ята) за опасност | Код(ове) на допълнителното(ите) предупреждение(я) за опасност | | |
| 649-516-00-3 | Hydrocarbons, $C_{17-40}$, hydrotreated solvent-deasphalted distn. residue, vacuum distn. lights;<br>Baseoil — unspecified;<br>[A complex combination of hydrocarbons obtained as first runnings from the vacuum distillation of effluents from the catalytic hydrotreatment of a solvent deasphalted short residue having a viscosity of 8cSt at approximately 100 °C (212°F). It consists predominantly of hydrocarbons having carbon numbers predominantly in the range of $C_{17}$ through $C_{40}$ and boiling in the range of approximately 300 °C to 500 °C (592°F to 932°F).] | 307-755-8 | 97722-06-0 | Carc. 1B | H350 | GHS08<br>Dgr | H350 | | | H L |
| 649-517-00-9 | Hydrocarbons, $C_{13-27}$, solvent-extd. light naphthenic;<br>Baseoil — unspecified;<br>[A complex combination of hydrocarbons obtained by extraction of the aromatics from a light naphthenic distillate having a viscosity of 9.5cSt at 40 °C (104°F). It consists predominantly of hydrocarbons having carbon numbers predominantly in the range of $C_{13}$ through $C_{27}$ and boiling in the range of approximately 240 °C to 400 °C (464°F to 752°F.] | 307-758-4 | 97722-09-3 | Carc. 1B | H350 | GHS08<br>Dgr | H350 | | | H L |
| 649-518-00-4 | Hydrocarbons, $C_{14-29}$, solvent-extd. light naphthenic;<br>Baseoil — unspecified;<br>[A complex combination of hydrocarbons obtained by extraction of the aromatics from a light naphthenic distillate having a viscosity of 16cSt at 40 °C (104°F). It consists predominantly of hydrocarbons having carbon numbers predominantly in the range of $C_{14}$ through $C_{29}$ and boiling in the range of approximately 250 °C to 425 °C (482°F to 797°F).] | 307-760-5 | 97722-10-6 | Carc. 1B | H350 | GHS08<br>Dgr | H350 | | | H L |
| 649-519-00-X | Hydrocarbons, $C_{27-42}$, dearomatized;<br>Baseoil — unspecified | 308-131-8 | 97862-81-2 | Carc. 1B | H350 | GHS08<br>Dgr | H350 | | | H L |

| Индекс № | Международна химична идентификация | ЕО № | CAS № | Класификация | | Етикетиране | | | Специф. пред. концентрации, М-коефициенти | Бележки |
|---|---|---|---|---|---|---|---|---|---|---|
| | | | | Код(ове) на класа (овете) и категорията(иите) на опасност | Код(ове) на предупреждението(ята) за опасност | Кодове на пиктограмата(ите) и сигналната(ите) дума(и) | Код(ове) на предупреждението(ята) за опасност | Код(ове) на допълнителното(ите) предупреждение(я) за опасност | | |
| 649-520-00-5 | Hydrocarbons, $C_{17-30}$, hydrotreated distillates, distn. lights;<br>Baseoil — unspecified | 308-132-3 | 97862-82-3 | Carc. 1B | H350 | GHS08<br>Dgr | H350 | | | H L |
| 649-521-00-0 | Hydrocarbons, $C_{27-45}$, naphthenic vacuum distn.;<br>Baseoil — unspecified | 308-133-9 | 97862-83-4 | Carc. 1B | H350 | GHS08<br>Dgr | H350 | | | H L |
| 649-522-00-6 | Hydrocarbons, $C_{27-45}$, dearomatized;<br>Baseoil — unspecified | 308-287-7 | 97926-68-6 | Carc. 1B | H350 | GHS08<br>Dgr | H350 | | | H L |
| 649-523-00-1 | Hydrocarbons, $C_{20-58}$, hydrotreated;<br>Baseoil — unspecified | 308-289-8 | 97926-70-0 | Carc. 1B | H350 | GHS08<br>Dgr | H350 | | | H L |
| 649-524-00-7 | Hydrocarbons, $C_{27-42}$, naphthenic;<br>Baseoil — unspecified | 308-290-3 | 97926-71-1 | Carc. 1B | H350 | GHS08<br>Dgr | H350 | | | H L |
| 649-525-00-2 | Residual oils (petroleum), carbon-treated solvent-dewaxed;<br>Baseoil — unspecified;<br>[A complex combination of hydrocarbons obtained by the treatment of solvent-dewaxed petroleum residual oils with activated charcoal for the removal of trace polar constituents and impurities.] | 309-710-8 | 100684-37-5 | Carc. 1B | H350 | GHS08<br>Dgr | H350 | | | H L |
| 649-526-00-8 | Residual oils (petroleum), clay-treated solvent-dewaxed;<br>Baseoil — unspecified;<br>[A complex combination of hydrocarbons obtained by treatment of solvent-dewaxed petroleum residual oils with bleaching earth for the removal of trace polar constituents and impurities.] | 309-711-3 | 100684-38-6 | Carc. 1B | H350 | GHS08<br>Dgr | H350 | | | H L |

| Индекс № | Международна химична идентификация | ЕО № | CAS № | Класификация | | Етикетиране | | | Специф. пред. концентрации, М-коефициенти | Бележки |
|---|---|---|---|---|---|---|---|---|---|---|
| | | | | Код(ове) на класа (овете) и категорията(иите) на опасност | Код(ове) на предупреждението(ята) за опасност | Кодове на пиктограмата(ите) и сигналната(ите) дума(и) | Код(ове) на предупреждението(ята) за опасност | Код(ове) на допълнителното(ите) предупреждение(я) за опасност | | |
| 649-527-00-3 | Lubricating oils (petroleum), $C_{>25}$, solvent-extd., deasphalted, dewaxed, hydrogenated;<br>Baseoil — unspecified;<br>[A complex combination of hydrocarbons obtained by solvent extraction and hydrogenation of vacuum distillation residues. It consists predominantly of hydrocarbons having carbon numbers predominantly greater than $C_{25}$ and produces a finished oil with a viscosity in the order of 32cSt to 37cSt at 100 °C (212°F).] | 309-874-0 | 101316-69-2 | Carc. 1B | H350 | GHS08<br>Dgr | H350 | | | H L |
| 649-528-00-9 | Lubricating oils (petroleum), $C_{17-32}$, solvent-extd., dewaxed, hydrogenated;<br>Baseoil — unspecified;<br>[A complex combination of hydrocarbons obtained by solvent extraction and hydrogenation of atmospheric distillation residues. It consists predominantly of hydrocarbons having carbon numbers predominantly in the range of $C_{17}$ through $C_{32}$ and produced a finished oil with a viscosity in the order of 17cSt to 23cSt at 40 °C (104°F.] | 309-875-6 | 101316-70-5 | Carc. 1B | H350 | GHS08<br>Dgr | H350 | | | H L |
| 649-529-00-4 | Lubricating oils (petroleum), $C_{20-35}$, solvent-extd., dewaxed, hydrogenated;<br>Baseoil — unspecified;<br>[A complex combination of hydrocarbons obtained by solvent extraction and hydrogenation of atmospheric distillation residues. It consists predominantly of hydrocarbons having carbon numbers predominantly in the range of $C_{20}$ through $C_{35}$ and produces a finished oil with a viscosity in the order of 37cSt to 44cSt at 40 °C (104°F).] | 309-876-1 | 101316-71-6 | Carc. 1B | H350 | GHS08<br>Dgr | H350 | | | H L |

| Индекс № | Международна химична идентификация | ЕО № | CAS № | Класификация | | Етикетиране | | | Специф. пред. концентрации, М-коефициенти | Бележки |
|---|---|---|---|---|---|---|---|---|---|---|
| | | | | Код(ове) на класа (овете) и категорията(иите) на опасност | Код(ове) на предупреждението(ята) за опасност | Кодове на пиктограмата(ите) и сигналната(ите) дума(и) | Код(ове) на предупреждението(ята) за опасност | Код(ове) на допълнителното(ите) предупреждение(я) за опасност | | |
| 649-530-00-X | Lubricating oils (petroleum), $C_{24-50}$, solvent-extd., dewaxed, hydrogenated;<br>Baseoil — unspecified;<br>[A complex combination of hydrocarbons obtained by solvent extraction and hydrogenation of atmospheric distillation residues. It consists predominantly of hydrocarbons having carbon numbers predominantly in the range of $C_{24}$ through $C_{50}$ and produces a finished oil with a viscosity in the order of 16cSt to 75cSt at 40 °C (104°F).] | 309-877-7 | 101316-72-7 | Carc. 1B | H350 | GHS08<br>Dgr | H350 | | | H L |
| 649-531-00-5 | Extracts (petroleum), heavy naphthenic distillate solvent, arom. conc.;<br>Distillate aromatic extract (treated);<br>[An aromatic concentrate produced by adding water to heavy naphthenic distillate solvent extract and extraction solvent.] | 272-175-3 | 68783-00-6 | Carc. 1B | H350 | GHS08<br>Dgr | H350 | | | H L |
| 649-532-00-0 | Extracts (petroleum), solvent-refined heavy paraffinic distillate solvent;<br>Distillate aromatic extract (treated);<br>[A complex combination of hydrocarbons obtained as the extract from the re-extraction of solvent-refined heavy paraffinic distillate. It consists of saturated and aromatic hydrocarbons having carbon numbers predominantly in the range of $C_{20}$ through $C_{50}$.] | 272-180-0 | 68783-04-0 | Carc. 1B | H350 | GHS08<br>Dgr | H350 | | | H L |
| 649-533-00-6 | Extracts (petroleum), heavy paraffinic distillates, solvent-deasphalted;<br>Distillate aromatic extract (treated);<br>[A complex combination of hydrocarbons obtained as the extract from a solvent extraction of heavy paraffinic distillate.] | 272-342-0 | 68814-89-1 | Carc. 1B | H350 | GHS08<br>Dgr | H350 | | | H L |

| Индекс № | Международна химична идентификация | ЕО № | CAS № | Класификация | | Етикетиране | | | Специф. пред. концентрации, М-коефициенти | Бележки |
|---|---|---|---|---|---|---|---|---|---|---|
| | | | | Код(ове) на класа (овете) и категорията(иите) на опасност | Код(ове) на предупреждението(ята) за опасност | Кодове на пиктограмата(ите) и сигналната(ите) дума(и) | Код(ове) на предупреждението(ята) за опасност | Код(ове) на допълнителното(ите) предупреждение(я) за опасност | | |
| 649-534-00-1 | Extracts (petroleum), heavy naphthenic distillate solvent, hydrotreated;<br>Distillate aromatic extract (treated);<br>[A complex combination of hydrocarbons obtained by treating a heavy naphthenic distillate solvent extract with hydrogen in the presence of a catalyst. It consists predominantly of aromatic hydrocarbons having carbon numbers predominantly in the range of $C_{20}$ through $C_{50}$ and produces a finished oil of at least 19cSt at 40 °C (100 SUS at 100°F).] | 292-631-5 | 90641-07-9 | Carc. 1B | H350 | GHS08<br>Dgr | H350 | | | H L |
| 649-535-00-7 | Extracts (petroleum), heavy paraffinic distillate solvent, hydrotreated;<br>Distillate aromatic extract (treated);<br>[A complex combination of hydrocarbons produced by treating a heavy paraffinic distillate solvent extract with hydrogen in the presence of a catalyst. It consists predominantly of hydrocarbons having carbon numbers predominantly in the range of $C_{21}$ through $C_{33}$ and boiling in the range of approximately 350 °C to 480 °C (662°F to 896°F). | 292-632-0 | 90641-08-0 | Carc. 1B | H350 | GHS08<br>Dgr | H350 | | | H L |
| 649-536-00-2 | Extracts (petroleum), light paraffinic distillate solvent, hydrotreated;<br>Distillate aromatic extract (treated);<br>[A complex combination of hydrocarbons produced by treating a light paraffinic distillate solvent extract with hydrogen in the presence of a catalyst. It consists predominantly of hydrocarbons having carbon numbers predominantly in the range of $C_{17}$ through $C_{26}$ and boiling in the range of approximately 280 °C to 400 °C (536°F to 752°F).] | 292-633-6 | 90641-09-1 | Carc. 1B | H350 | GHS08<br>Dgr | H350 | | | H L |

| Индекс № | Международна химична идентификация | ЕО № | CAS № | Класификация | | Етикетиране | | | Специф. пред. концентрации, М-коефициенти | Бележки |
|---|---|---|---|---|---|---|---|---|---|---|
| | | | | Код(ове) на класа (овете) и категорията(иите) на опасност | Код(ове) на предупреждението(ята) за опасност | Кодове на пиктограмата(ите) и сигналната(ите) дума(и) | Код(ове) на предупреждението(ята) за опасност | Код(ове) на допълнителното(ите) предупреждение(я) за опасност | | |
| 649-537-00-8 | Extracts (petroleum), hydrotreated light paraffinic distillate solvent;<br>Distillate aromatic extract (treated);<br>[A complex combination of hydrocarbons obtained as the extract from solvent extraction of intermediate paraffinic top solvent distillate that is treated with hydrogen in the presence of a catalyst. It consists predominantly of aromatic hydrocarbons having carbon numbers predominantly in the range of $C_{16}$ through $C_{36}$.] | 295-335-4 | 91995-73-2 | Carc. 1B | H350 | GHS08<br>Dgr | H350 | | | H L |
| 649-538-00-3 | Extracts (petroleum), light naphthenic distillate solvent, hydrodesulfurized;<br>Distillate aromatic extract (treated);<br>[A complex combination of hydrocarbons obtained by treating the extract, obtained from a solvent extraction process, with hydrogen in the presence of a catalyst under conditions primarily to remove sulfur compounds. It consists predominantly of aromatic hydrocarbons having carbon numbers predominantly in the range of $C_{15}$ through $C_{30}$. This stream is likely to contain 5 wt.% or more of 4- to 6-membered condensed ring aromatic hydrocarbons.] | 295-338-0 | 91995-75-4 | Carc. 1B | H350 | GHS08<br>Dgr | H350 | | | H L |
| 649-539-00-9 | Extracts (petroleum), light paraffinic distillate solvent, acid-treated;<br>Distillate aromatic extract (treated);<br>[A complex combination of hydrocarbons obtained as a fraction of the distillation of an extract from the solvent extraction of light paraffinic top petroleum distillates that is subjected to a sulfuric acid refining. It consists predominantly of aromatic hydrocarbons having carbon numbers predominantly in the range of $C_{16}$ through $C_{32}$.] | 295-339-6 | 91995-76-5 | Carc. 1B | H350 | GHS08<br>Dgr | H350 | | | H L |

| Индекс № | Международна химична идентификация | ЕО № | CAS № | Класификация | | Етикетиране | | | Специф. пред. концентрации, М-коефициенти | Бележки |
|---|---|---|---|---|---|---|---|---|---|---|
| | | | | Код(ове) на класа (овете) и категорията(иите) на опасност | Код(ове) на предупреждението(ята) за опасност | Кодове на пиктограмата(ите) и сигналната(ите) дума(и) | Код(ове) на предупреждението(ята) за опасност | Код(ове) на допълнителното(ите) предупреждение(я) за опасност | | |
| 649-540-00-4 | Extracts (petroleum), light paraffinic distillate solvent, hydrodesulfurized;<br>Distillate aromatic extract (treated);<br>[A complex combination of hydrocarbons obtained by solvent extraction of a light paraffin distillate and treated with hydrogen to convert the organic sulfur to hydrogen sulfide which is eliminated. It consists predominantly of hydrocarbons having carbon numbers predominantly in the range of $C_{15}$ through $C_{40}$ and produces a finished oil with a viscosity of greater than 10cSt at 40 °C.] | 295-340-1 | 91995-77-6 | Carc. 1B | H350 | GHS08<br>Dgr | H350 | | | H L |
| 649-541-00-X | Extracts (petroleum), light vacuum gas oil solvent, hydrotreated;<br>Distillate aromatic extract (treated);<br>[A complex combination of hydrocarbons, obtained by solvent extraction from light vacuum petroleum gas oils and treated with hydrogen in the presence of a catalyst. It consists predominantly of aromatic hydrocarbons having carbon numbers predominantly in the range of $C_{13}$ through $C_{30}$.] | 295-342-2 | 91995-79-8 | Carc. 1B | H350 | GHS08<br>Dgr | H350 | | | H L |
| 649-542-00-5 | Extracts (petroleum), heavy paraffinic distillate solvent, clay-treated;<br>Distillate aromatic extract (treated);<br>[A complex combination of hydrocarbons resulting from treatment of a petroleum fraction with natural or modified clay in either a contact or percolation process to remove the trace amounts of polar compounds and impurities present. It consists predominantly of aromatic hydrocarbons having carbon numbers predominantly in the range of $C_{20}$ through $C_{50}$. This stream is likely to contain 5 wt.% or more 4-6 membered ring aromatic hydrocarbons.] | 296-437-1 | 92704-08-0 | Carc. 1B | H350 | GHS08<br>Dgr | H350 | | | H L |

| Индекс № | Международна химична идентификация | ЕО № | CAS № | Класификация | | Етикетиране | | | Специф. пред. концентрации, М-коефициенти | Бележки |
|---|---|---|---|---|---|---|---|---|---|---|
| | | | | Код(ове) на класа (овете) и категорията(иите) на опасност | Код(ове) на предупреждението(ята) за опасност | Кодове на пиктограмата(ите) и сигналната(ите) дума(и) | Код(ове) на предупреждението(ята) за опасност | Код(ове) на допълнителното(ите) предупреждение(я) за опасност | | |
| 649-543-00-0 | Extracts (petroleum), heavy naphthenic distillate solvent, hydrodesulfurized;<br>Distillate aromatic extract (treated);<br>[A complex combination of hydrocarbons obtained from a petroleum stock by treating with hydrogen to convert organic sulfur to hydrogen sulfide which is removed. It consists predominantly of hydrocarbons having carbon numbers predominantly in the range of $C_{15}$ through $C_{50}$ and produces a finished oil with a viscosity of greater than 19cSt at 40 °C.] | 297-827-4 | 93763-10-1 | Carc. 1B | H350 | GHS08<br>Dgr | H350 | | | H L |
| 649-544-00-6 | Extracts (petroleum), solvent-dewaxed heavy paraffinic distillate solvent, hydrodesulfurized;<br>Distillate aromatic extract (treated);<br>[A complex combination of hydrocarbons obtained from a solvent dewaxed petroleum stock by treating with hydrogen to convert organic sulfur to hydrogen sulfide which is removed. It consists predominantly of hydrocarbons having carbon numbers predominantly in the range of $C_{15}$ through $C_{50}$ and produces a finished oil with a viscosity of greater than 19cSt at 40 °C.] | 297-829-5 | 93763-11-2 | Carc. 1B | H350 | GHS08<br>Dgr | H350 | | | H L |
| 649-545-00-1 | Extracts (petroleum), light paraffinic distillate solvent, carbon-treated;<br>Distillate aromatic extract (treated);<br>[A complex combination of hydrocarbons obtained as a fraction from distillation of an extract recovered by solvent extraction of light paraffinic top petroleum distillate treated with activated charcoal to remove traces of polar constituents and impurities. It consists predominantly of aromatic hydrocarbons having carbon numbers predominantly in the range of $C_{16}$ through $C_{32}$.] | 309-672-2 | 100684-02-4 | Carc. 1B | H350 | GHS08<br>Dgr | H350 | | | H L |

| Индекс № | Международна химична идентификация | ЕО № | CAS № | Класификация | | Етикетиране | | | Специф. пред. концентрации, М-коефициенти | Бележки |
|---|---|---|---|---|---|---|---|---|---|---|
| | | | | Код(ове) на класа (овете) и категорията(иите) на опасност | Код(ове) на предупреждението(ята) за опасност | Кодове на пиктограмата(ите) и сигналната(ите) дума(и) | Код(ове) на предупреждението(ята) за опасност | Код(ове) на допълнителното(ите) предупреждение(я) за опасност | | |
| 649-546-00-7 | Extracts (petroleum), light paraffinic distillate solvent, clay-treated;<br>Distillate aromatic extract (treated);<br>[A complex combination of hydrocarbons obtained as a fraction from distillation of an extract recovered by solvent extraction of light paraffinic top petroleum distillates treated with bleaching earth to remove traces of polar constituents and impurities. It consists predominantly of aromatic hydrocarbons having carbon numbers predominantly in the range of $C_{16}$ through $C_{32}$.] | 309-673-8 | 100684-03-5 | Carc. 1B | H350 | GHS08<br>Dgr | H350 | | | H L |
| 649-547-00-2 | Extracts (petroleum), light vacuum, gas oil solvent, carbon-treated;<br>Distillate aromatic extract (treated);<br>[A complex combination of hydrocarbons obtained by solvent extraction of light vacuum petroleum gas oil treated with activated charcoal for the removal of trace polar constituents and impurities. It consists predominantly of aromatic hydrocarbons having carbon numbers predominantly in the range of $C_{13}$ through $C_{30}$.] | 309-674-3 | 100684-04-6 | Carc. 1B | H350 | GHS08<br>Dgr | H350 | | | H L |
| 649-548-00-8 | Extracts (petroleum), light vacuum gas oil solvent, clay-treated;<br>Distillate aromatic extract (treated);<br>[A complex combination of hydrocarbons obtained by solvent extraction of light vacuum petroleum gas oils treated with bleaching earth for removal of trace polar constituents and impurities. It consists predominantly of aromatic hydrocarbons having carbon numbers predominantly in the range of $C_{13}$ through $C_{30}$.] | 309-675-9 | 100684-05-7 | Carc. 1B | H350 | GHS08<br>Dgr | H350 | | | H L |

| Индекс № | Международна химична идентификация | ЕО № | CAS № | Класификация | | Етикетиране | | | Специф. пред. концентрации, М-коефициенти | Бележки |
|---|---|---|---|---|---|---|---|---|---|---|
| | | | | Код(ове) на класа (овете) и категорията(иите) на опасност | Код(ове) на предупреждението(ята) за опасност | Кодове на пиктограмата(ите) и сигналната(ите) дума(и) | Код(ове) на предупреждението(ята) за опасност | Код(ове) на допълнителното(ите) предупреждение(я) за опасност | | |
| 649-549-00-3 | Foots oil (petroleum);<br>Foots oil;<br>[A complex combination of hydrocarbons obtained as the oil fraction from a solvent deoiling or a wax sweating process. It consists predominantly of branched chain hydrocarbons having carbon numbers predominantly in the range of $C_{20}$ through $C_{50}$.] | 265-171-8 | 64742-67-2 | Carc. 1B | H350 | GHS08<br>Dgr | H350 | | | H L |
| 649-550-00-9 | Foots oil (petroleum), hydrotreated;<br>Foots oil | 295-394-6 | 92045-12-0 | Carc. 1B | H350 | GHS08<br>Dgr | H350 | | | H L |
| 650-002-00-6 | turpentine, oil | 232-350-7 | 8006-64-2 | Flam. Liq. 3<br>Acute Tox. 4 *<br>Acute Tox. 4 *<br>Acute Tox. 4 *<br>Asp. Tox. 1<br>Eye Irrit. 2<br>Skin Irrit. 2<br>Skin Sens. 1<br>Aquatic Chronic 2 | H226<br>H332<br>H312<br>H302<br>H304<br>H319<br>H315<br>H317<br>H411 | GHS02<br>GHS08<br>GHS07<br>GHS09<br>Dgr | H226<br>H332<br>H312<br>H302<br>H304<br>H319<br>H315<br>H317<br>H411 | | | |
| 650-003-00-1 | fenson (ISO);<br>4-chlorophenyl benzenesulphonate; | 201-274-6 | 80-38-6 | Acute Tox. 4 *<br>Eye Irrit. 2<br>Aquatic Chronic 2 | H302<br>H319<br>H411 | GHS07<br>GHS09<br>Wng | H302<br>H319<br>H411 | | | |
| 650-004-00-7 | norbormide (ISO);<br>5-(α-hydroxy-α-2-pyridylbenzyl)-7-(α-2-pyridylbenzylidene)bicyclo [2.2.1] hept-5-ene-2,3-dicarboximide | 213-589-6 | 991-42-4 | Acute Tox. 4 * | H302 | GHS07<br>Wng | H302 | | | |

| Индекс № | Международна химична идентификация | ЕО № | CAS № | Класификация | | Етикетиране | | | Специф. пред. концентрации, М-коефициенти | Бележки |
|---|---|---|---|---|---|---|---|---|---|---|
| | | | | Код(ове) на класа (овете) и категорията(иите) на опасност | Код(ове) на предупреждението(ята) за опасност | Кодове на пиктограмата(ите) и сигналната(ите) дума(и) | Код(ове) на предупреждението(ята) за опасност | Код(ове) на допълнителното(ите) предупреждение(я) за опасност | | |
| 650-005-00-2 | (2*R*,6a*S*,12a*S*)-1,2,6,6a,12,12a-hexahydro-2-isopropenyl-8,9-dimethoxychromeno[3,4-b]furo[2,3-h]chromen-6-one, rotenone | 201-501-9 | 83-79-4 | Acute Tox. 3 *<br>Eye Irrit. 2<br>STOT SE 3<br>Skin Irrit. 2<br>Aquatic Acute 1<br>Aquatic Chronic 1 | H301<br>H319<br>H335<br>H315<br>H400<br>H410 | GHS06<br>GHS09<br>Dgr | H301<br>H319<br>H335<br>H315<br>H410 | | | |
| 650-006-00-8 | benquinox (ISO);<br>*p*-benzoquinone 1-benzoylhydrazone 4-oxime | 207-807-9 | 495-73-8 | Acute Tox. 3 *<br>Acute Tox. 4 * | H301<br>H312 | GHS06<br>Dgr | H301<br>H312 | | | |
| 650-007-00-3 | chlordimeform (ISO);<br>$N_2$-(4-chloro-*o*-tolyl)-$N_1$,$N_1$-dimethylformamidine | 228-200-5 | 6164-98-3 | Carc. 2<br>Acute Tox. 4 *<br>Acute Tox. 4 *<br>Aquatic Acute 1<br>Aquatic Chronic 1 | H351<br>H312<br>H302<br>H400<br>H410 | GHS08<br>GHS07<br>GHS09<br>Wng | H351<br>H312<br>H302<br>H410 | | | |
| 650-008-00-9 | drazoxolon (ISO);<br>4-(2-chlorophenylhydrazone)-3-methyl-5-isoxazolone | 227-197-8 | 5707-69-7 | Acute Tox. 3 *<br>Aquatic Acute 1<br>Aquatic Chronic 1 | H301<br>H400<br>H410 | GHS06<br>GHS09<br>Dgr | H301<br>H410 | | | |
| 650-009-00-4 | chlordimeform hydrochloride;<br>*N'*-(4-chloro-*o*-tolyl)-*N*,*N*-dimethylformamidine monohydrochloride;<br>$N^2$-(4-chloro-*o*-tolyl)-$N^1$,$N^1$-dimethylformamidine hydorchloride | 243-269-1 | 19750-95-9 | Carc. 2<br>Acute Tox. 4 *<br>Aquatic Acute 1<br>Aquatic Chronic 1 | H351<br>H302<br>H400<br>H410 | GHS08<br>GHS07<br>GHS09<br>Wng | H351<br>H302<br>H410 | | | |
| 650-010-00-X | benzyl violet 4B;<br>α-[4-(4-dimethylamino-α-{4-[ethyl(3-sodiosulphonatobenzyl)amino] phenyl}benzylidene)cyclohexa-2,5-dienylidene(ethyl) ammonio]toluene-3-sulphonate | 216-901-9 | 1694-09-3 | Carc. 2 | H351 | GHS08<br>Wng | H351 | | | |
| 650-012-00-0 | erionite | — | 12510-42-8 | Carc. 1A | H350 | GHS08<br>Dgr | H350 | | | |

| Индекс № | Международна химична идентификация | ЕО № | CAS № | Класификация | | Етикетиране | | | Специф. пред. концентрации, М-коефициенти | Бележки |
|---|---|---|---|---|---|---|---|---|---|---|
| | | | | Код(ове) на класа (овете) и категорията(иите) на опасност | Код(ове) на предупреждението(ята) за опасност | Кодове на пиктограмата(ите) и сигналната(ите) дума(и) | Код(ове) на предупреждението(ята) за опасност | Код(ове) на допълнителното(ите) предупреждение(я) за опасност | | |
| 650-013-00-6 | asbestos | —<br>—<br>—<br>—<br>—<br>—<br>— | 12001-28-4<br>132207-32-0<br>12172-73-5<br>77536-66-4<br>77536-68-6<br>77536-67-5<br>12001-29-5 | Carc. 1A<br>STOT RE 1 | H350<br>H372 ** | GHS08<br>Dgr | H350<br>H372 ** | | | |
| 650-014-00-1 | diethyl 2,4-dihydroxycyclodisiloxane-2,4-diylbis(trimethylene)diphosphonate, tetrasodium salt, reaction products with disodium metasilicate | 401-770-4 | — | Skin Corr. 1B<br>Acute Tox. 4 * | H314<br>H302 | GHS05<br>GHS07<br>Dgr | H314<br>H302 | | | |
| 650-015-00-7 | rosin;<br>colophony | 232-475-7<br>232-484-6<br>277-299-1 | 8050-09-7<br>8052-10-6<br>73138-82-6 | Skin Sens. 1 | H317 | GHS07<br>Wng | H317 | | | |
| 650-016-00-2 | Mineral wool, with the exception of those specified elsewhere in this Annex;<br>[Man-made vitreous (silicate) fibres with random orientation with alkaline oxide and alkali earth oxide ($Na_2O+K_2O+CaO+MgO+BaO$) content greater than 18 % by weight] | — | — | Carc. 2<br>Skin Irrit. 2 | H351<br>H315 | GHS08<br>GHS07<br>Wng | H351<br>H315 | | | AQR |
| 650-017-00-8 | Refractory Ceramic Fibres;<br>Special Purpose Fibres, with the exception of those specified elsewhere in this Annex;<br>[Man-made vitreous (silicate) fibres with random orientation with alkaline oxide and alkali earth oxide ($Na_2O+K_2O+CaO+MgO+BaO$) content less or equal to 18 % by weight] | — | — | Carc. 1B<br>Skin Irrit. 2 | H350i<br>H315 | GHS08<br>GHS07<br>Dgr | H350i<br>H315 | | | A R |

| Индекс № | Международна химична идентификация | ЕО № | CAS № | Класификация | | Етикетиране | | | Специф. пред. концентрации, М-коефициенти | Бележки |
|---|---|---|---|---|---|---|---|---|---|---|
| | | | | Код(ове) на класа (овете) и категорията(иите) на опасност | Код(ове) на предупреждението(ята) за опасност | Кодове на пиктограмата(ите) и сигналната(ите) дума(и) | Код(ове) на предупреждението(ята) за опасност | Код(ове) на допълнителното(ите) предупреждение(я) за опасност | | |
| 650-018-00-3 | Reaction product of: acetophenone, formaldehyde, cyclohexylamine, methanol and acetic acid | 406-230-1 | — | Flam. Liq. 3<br>Carc. 2<br>Skin Corr. 1B<br>Acute Tox. 4 *<br>Skin Sens. 1<br>Aquatic Acute 1<br>Aquatic Chronic 1 | H226<br>H351<br>H314<br>H332<br>H317<br>H400<br>H410 | GHS02<br>GHS08<br>GHS05 GHS07<br>GHS09<br>Dgr | H226<br>H351<br>H314<br>H332<br>H317<br>H410 | | | |
| 650-031-00-4 | bis(4-hydroxy-*N*-methylanilinium) sulphate | 200-237-1 | 55-55-0 | Acute Tox. 4 *<br>STOT RE 2 *<br>Skin Sens. 1<br>Aquatic Acute 1<br>Aquatic Chronic 1 | H302<br>H373 **<br>H317<br>H400<br>H410 | GHS08<br>GHS07<br>GHS09<br>Wng | H302<br>H373 **<br>H317<br>H410 | | | |
| 650-032-00-X | cyproconazole (ISO);<br>(2*RS*,3*RS*;2*RS*,3*SR*)-2-(4-chlorophenyl)-3-cyclopropyl-1-(1*H*—1,2,4-triazol-1-yl) butan-2-ol | — | 94361-06-5 | Repr. 2<br>Acute Tox. 4 *<br>Aquatic Acute 1<br>Aquatic Chronic 1 | H361d ***<br>H302<br>H400<br>H410 | GHS08<br>GHS07 GHS09<br>Wng | H361d ***<br>H302<br>H410 | | | |
| 650-033-00-5 | (*S*)-α-cyano-3-phenoxybenzyl-(*S*)-2-(4-chlorophenyl)-3-methylbutyrate;<br>esfenvalerate | — | 66230-04-4 | Acute Tox. 3 *<br>Acute Tox. 3 *<br>Skin Sens. 1<br>Aquatic Acute 1<br>Aquatic Chronic 1 | H331<br>H301<br>H317<br>H400<br>H410 | GHS06<br>GHS09<br>Dgr | H331<br>H301<br>H317<br>H410 | | | |
| 650-041-00-9 | triasulfuron (ISO) ;<br>1-[2-(2-chloroethoxy)phenylsulfonyl]-3-(4-methoxy-6-methyl-1,3,5-triazin-2-yl)urea | — | 82097-50-5 | Aquatic Acute 1<br>Aquatic Chronic 1 | H400<br>H410 | GHS09<br>Wng | H410 | | | |
| 650-042-00-4 | reaction product of: polyethylene-polyamine-($C_{16}$-$C_{18}$)-alkylamides with monothio-($C_2$)-alkyl phosphonates | 417-450-2 | — | Eye Irrit. 2<br>Skin Irrit. 2<br>Skin Sens. 1<br>Aquatic Chronic 3 | H319<br>H315<br>H317<br>H412 | GHS07<br>Wng | H319<br>H315<br>H317<br>H412 | | | |

| Индекс № | Международна химична идентификация | ЕО № | CAS № | Класификация | | Етикетиране | | | Специф. пред. концентрации, М-коефициенти | Бележки |
|---|---|---|---|---|---|---|---|---|---|---|
| | | | | Код(ове) на класа (овете) и категорията(иите) на опасност | Код(ове) на предупреждението(ята) за опасност | Кодове на пиктограмата(ите) и сигналната(ите) дума(и) | Код(ове) на предупреждението(ята) за опасност | Код(ове) на допълнителното(ите) предупреждение(я) за опасност | | |
| 650-043-00-X | reaction product of: 3,5-bis-*tert*-butylsalicylic acid and aluminiumsulfate | 420-310-3 | — | Acute Tox. 4 *<br>Aquatic Acute 1<br>Aquatic Chronic 1 | H302<br>H400<br>H410 | GHS07<br>GHS09<br>Wng | H302<br>H410 | | | |
| 650-044-00-5 | mixed linear and branched $C_{14-15}$ alcohols ethoxylated, reaction product with epichlorohydrin | 420-480-9 | 158570-99-1 | Skin Irrit. 2<br>Skin Sens. 1<br>Aquatic Acute 1<br>Aquatic Chronic 1 | H315<br>H317<br>H400<br>H410 | GHS07<br>GHS09<br>Wng | H315<br>H317<br>H410 | | | |
| 650-045-00-0 | reaction product of: 1,2,3-propanetricarboxylic acid, 2-hydroxy, diethyl ester, 1-propanol and zirconium tetra-n-propanolate | 417-110-3 | — | Flam. Liq. 2<br>Skin Irrit. 2<br>Eye Dam. 1<br>Aquatic Chronic 2 | H225<br>H315<br>H318<br>H411 | GHS02<br>GHS05<br>GHS09<br>Dgr | H225<br>H315<br>H318<br>H411 | | | |
| 650-046-00-6 | di(tetramethylammonium)(29*H*,31*H*-phthalocyanin-N29,N30,N31,N32)disulfonamide disulfonate, cuprate(2-)complex, derivates | 416-180-2 | 12222-04-7 | Acute Tox. 4 *<br>STOT RE 2 *<br>Aquatic Chronic 2 | H302<br>H373 **<br>H411 | GHS08<br>GHS07<br>GHS09<br>Wng | H302<br>H373 **<br>H411 | | | |
| 650-047-00-1 | dibenzylphenylsulfonium hexafluoroantimonate | 417-760-8 | 134164-24-2 | STOT RE 1<br>Acute Tox. 4 *<br>Eye Dam. 1<br>Skin Sens. 1<br>Aquatic Chronic 2 | H372 **<br>H302<br>H318<br>H317<br>H411 | GHS08<br>GHS05 GHS07<br>GHS09<br>Dgr | H372 **<br>H302<br>H318<br>H317<br>H411 | | | |
| 650-048-00-7 | reaction product of: borax, hydrogen peroxide, acetic acid anhydride and acetic acid | 420-070-1 | — | Org. Perox. D ****<br>Acute Tox. 4 *<br>Acute Tox. 4 *<br>Acute Tox. 4 *<br>Skin Corr. 1A<br>Aquatic Acute 1 | H242<br>H332<br>H312<br>H302<br>H314<br>H400 | GHS02<br>GHS05 GHS07<br>GHS09<br>Dgr | H242<br>H332<br>H312<br>H302<br>H314<br>H400 | | | |

| Индекс № | Международна химична идентификация | ЕО № | CAS № | Класификация | | Етикетиране | | | Специф. пред. концентрации, М-коефициенти | Бележки |
|---|---|---|---|---|---|---|---|---|---|---|
| | | | | Код(ове) на класа (овете) и категорията(иите) на опасност | Код(ове) на предупреждението(ята) за опасност | Кодове на пиктограмата(ите) и сигналната(ите) дума(и) | Код(ове) на предупреждението(ята) за опасност | Код(ове) на допълнителното(ите) предупреждение(я) за опасност | | |
| 650-049-00-2 | 2-alkoyloxyethyl hydrogen maleate, where alkoyl represents (by weight) 70 to 85 % unsaturated octadecoyl, 0.5 to 10 % saturated octadecoyl, and 2 to 18 % saturated hexadecoyl | 417-960-5 | — | Skin Irrit. 2<br>Eye Dam. 1<br>Skin Sens. 1<br>Aquatic Acute 1<br>Aquatic Chronic 1 | H315<br>H318<br>H317<br>H400<br>H410 | GHS05 GHS07<br>GHS09<br>Dgr | H315<br>H318<br>H317<br>H410 | | | |
| 650-050-00-8 | reaction mass of: 1-methyl-3-hydroxypropyl 3,5-[1,1-dimethylethyl]-4-hydroxydihydrocinnamate and/or 3-hydroxybutyl 3,5-[1,1-dimethylethyl]-4-hydroxydihydrocinnamate; 1,3-butanediol bis[3-(3'-(1,1-dimethylethyl) 4'-hydroxy-phenyl)propionate] isomers; 1,3-butanediol bis[3-(3',5'-(1,1-dimethylethyl)-4'-hydroxyphenyl)propionate] isomers | 423-600-8 | — | Aquatic Chronic 2 | H411 | GHS09 | H411 | | | |
| 650-055-00-5 | silver sodium zirconium hydrogenphosphate | 422-570-3 | 155925-27-2 | Aquatic Acute 1<br>Aquatic Chronic 1 | H400<br>H410 | GHS09<br>Wng | H410 | | | |

*Таблица 3.2*

**Списък за хармонизирани класификация и етикетиране на опасни вещества от приложение I към Директива 67/548/ЕИО**

| Индекс № | Международна химична идентификация | ЕО № | CAS № | Класификация | Етикетиране | Пределни концентрации | Бележки |
|---|---|---|---|---|---|---|---|
| 001-001-00-9 | hydrogen | 215-605-7 | 1333-74-0 | F+; R12 | F+<br>R: 12<br>S: (2-)9-16-33 | | |
| 001-002-00-4 | aluminium lithium hydride | 240-877-9 | 16853-85-3 | F; R15 | F<br>R: 15<br>S: (2-)7/8-24/25-43 | | |
| 001-003-00-X | sodium hydride | 231-587-3 | 7646-69-7 | F; R15 | F<br>R: 15<br>S: (2-)7/8-24/25-43 | | |
| 001-004-00-5 | calcium hydride | 232-189-2 | 7789-78-8 | F; R15 | F<br>R: 15<br>S: (2-)7/8-24/25-43 | | |
| 003-001-00-4 | lithium | 231-102-5 | 7439-93-2 | F; R15<br>R14<br>C; R34 | F; C<br>R: 14/15-34<br>S: (1/2-)8-43-45 | | |
| 003-002-00-X | n-hexyllithium | 404-950-0 | 21369-64-2 | F; R15-17<br>R14<br>C; R35 | F; C<br>R: 14/15-17-35<br>S: (1/2-)6-16-26-30-36/37/39-43-45 | | |
| 004-001-00-7 | beryllium | 231-150-7 | 7440-41-7 | Carc. Cat. 2; R49<br>T+; R26<br>T; R25-48/23<br>Xi; R36/37/38<br>R43 | T+<br>R: 49-25-26-36/37/38-43-48/23<br>S: 53-45 | | E |

| Индекс № | Международна химична идентификация | ЕО № | CAS № | Класификация | Етикетиране | Пределни концентрации | Бележки |
|---|---|---|---|---|---|---|---|
| 004-002-00-2 | beryllium compounds with the exception of aluminium beryllium silicates, and with those specified elsewhere in this Annex | — | — | Carc. Cat. 2; R49<br>T+; R26<br>T; R25-48/23<br>Xi; R36/37/38<br>R43<br>N; R51-53 | T+; N<br>R: 49-25-26-36/37/38-43-48/23-51/53<br>S: 53-45-61 | | AE |
| 004-003-00-8 | beryllium oxide | 215-133-1 | 1304-56-9 | Carc. Cat. 2; R49<br>T+; R26<br>T; R25-48/23<br>Xi; R36/37/38<br>R43 | T+<br>R: 49-25-26-36/37/38-43-48/23<br>S: 53-45 | | E |
| 005-001-00-X | boron trifluoride | 231-569-5 | 7637-07-2 | R14<br>T+; R26<br>C; R35 | T+; C<br>R: 14-26-35<br>S: (1/2-)9-26-28-36/37/39-45 | | |
| 005-002-00-5 | boron trichloride | 233-658-4 | 10294-34-5 | R14<br>T+; R26/28<br>C; R34 | T+<br>R: 14-26/28-34<br>S: (1/2-)9-26-28-36/37/39-45 | | |
| 005-003-00-0 | boron tribromide | 233-657-9 | 10294-33-4 | R14<br>T+; R26/28<br>C; R35 | T+; C<br>R: 14-26/28-35<br>S: (1/2-)9-26-28-36/37/39-45 | | |
| 005-004-00-6 | trialkylboranes | — | — | F; R17<br>C; R34 | F; C<br>R: 17-34<br>S: (1/2-)7-23-26-36/37/39-43-45 | | A |
| 005-005-00-1 | trimethyl borate | 204-468-9 | 121-43-7 | R10<br>Xn; R21 | Xn<br>R: 10-21<br>S: (2-)23-25 | | |

| Индекс № | Международна химична идентификация | ЕО № | CAS № | Класификация | Етикетиране | Пределни концентрации | Бележки |
|---|---|---|---|---|---|---|---|
| 005-006-00-7 | dibutyltin hydrogen borate | 401-040-5 | 75113-37-0 | T; R48/25<br>Xn; R21/22<br>Xi; R41<br>R43<br>N; R50-53 | T; N<br>R: 21/22-41-43-48/25-50/53<br>S: (1/2-)22-26-36/37-45-60-61 | | |
| 005-009-00-3 | tetrabutylammonium butyltriphenylborate | 418-080-4 | 120307-06-4 | R43<br>N; R50-53 | Xi; N<br>R: 43-50/53<br>S: (2-)24-37-56-61 | | |
| 005-010-00-9 | *N,N*-dimethylanilinium tetrakis(pentafluorophenyl)borate | 422-050-6 | 118612-00-3 | Carc. Cat. 3; R40<br>Xn; R22<br>Xi; R38-41 | Xn<br>R: 22-38-40-41<br>S: (2-)22-26-36/37/39 | | |
| 005-012-00-X | diethyl{4-[1,5,5-tris(4-diethylaminophenyl)penta-2,4-dienylidene]cyclohexa-2,5-dienylidene}ammonium butyltriphenylborate | 418-070-1 | 141714-54-7 | R43<br>N; R50-53 | Xi; N<br>R: 43-50/53<br>S: (2-)24-37-60-61 | | |
| 006-001-00-2 | carbon monoxide | 211-128-3 | 630-08-0 | F+; R12<br>Repr. Cat. 1; R61<br>T; R23-48/23 | F+; T<br>R: 61-12-23-48/23<br>S: 53-45 | | E |
| 006-002-00-8 | phosgene;<br>carbonyl chloride | 200-870-3 | 75-44-5 | T+; R26<br>C; R34 | T+<br>R: 26-34<br>S: (1/2-)9-26-36/37/39-45 | | |
| 006-003-00-3 | carbon disulphide | 200-843-6 | 75-15-0 | F; R11<br>Repr. Cat. 3; R62-63<br>T; R48/23<br>Xi; R36/38 | F; T<br>R: 11-36/38-48/23-62-63<br>S: (1/2-)16-33-36/37-45 | Repr. Cat. 3; R62-63: C ≥ 1 %<br>T; R48/23: C ≥ 1 %<br>Xn; R48/20: 0,2 % ≤C < 1 % | |
| 006-004-00-9 | calcium carbide | 200-848-3 | 75-20-7 | F; R15 | F<br>R: 15<br>S: (2-)8-43 | | |
| 006-005-00-4 | thiram (ISO);<br>tetramethylthiuram disulphide | 205-286-2 | 137-26-8 | Xn; R20/22-48/22<br>Xi; R36/38<br>R43<br>N; R50-53 | Xn; N<br>R: 20/22-36/38-43-48/22-50/53<br>S: (2-)26-36/37-60-61 | N; R50-53: C ≥ 2,5 %<br>N; R51-53: 0,25 % ≤ C < 2,5 %<br>R52-53: 0,025 % ≤ C < 0,25 % | |

| Индекс № | Международна химична идентификация | ЕО № | CAS № | Класификация | Етикетиране | Пределни концентрации | Бележки |
|---|---|---|---|---|---|---|---|
| 006-006-00-X | hydrogen cyanide;<br>hydrocyanic acid | 200-821-6 | 74-90-8 | F+; R12<br>T+; R26<br>N; R50-53 | F+; T+; N<br>R: 12-26-50/53<br>S: (1/2-)7/9-16-36/37-38-45-60-61 | | |
| 006-006-01-7 | hydrogen cyanide ...%;<br>hydrocyanic acid ...% | 200-821-6 | 74-90-8 | T+; R26/27/28<br>N; R50-53 | T+; N<br>R: 26/27/28-50/53<br>S: (1/2-)7/9-36/37-38-45-60-61 | | B |
| 006-007-00-5 | salts of hydrogen cyanide with the exception of complex cyanides such as ferrocyanides, ferricyanides and mercuric oxycyanide | — | — | T+; R26/27/28<br>R32<br>N; R50-53 | T+; N<br>R: 26/27/28-32-50/53<br>S: (1/2-)7-28-29-45-60-61 | | A |
| 006-008-00-0 | antu (ISO);<br>1-(1-naphthyl)-2-thiourea | 201-706-3 | 86-88-4 | T+; R28<br>Carc. Cat. 3; R40 | T+<br>R: 28-40<br>S: (1/2-)25-36/37-45 | | |
| 006-009-00-6 | 1-isopropyl-3-methylpyrazol-5-yl dimethylcarbamate;<br>isolan | 204-318-2 | 119-38-0 | T+; R27/28 | T+<br>R: 27/28<br>S: (1/2-)28-36/37/39-45 | | |
| 006-010-00-1 | 5,5-dimethyl-3-oxocyclohex-1-enyl dimethylcarbamate 5,5-dimethyldihydroresorcinol dimethylcarbamate;<br>dimetan | 204-525-8 | 122-15-6 | T; R25 | T<br>R: 25<br>S: (1/2-)36/37-45 | | |
| 006-011-00-7 | carbaryl (ISO);<br>1-naphthyl methylcarbamate | 200-555-0 | 63-25-2 | Carc. Cat. 3; R40<br>Xn; R22<br>N; R50 | Xn; N<br>R: 22-40-50<br>S: (2-)22-24-36/37-46-61 | | |
| 006-012-00-2 | ziram (ISO);<br>zinc bis dimethyldithiocarbamate | 205-288-3 | 137-30-4 | T+; R26<br>Xn; R22-48/22<br>Xi; R37-41<br>R43<br>N; R50-53 | T+; N<br>R: 22-26-37-41-43-48/22-50/53<br>S: (1/2-)22-26-28-36/37/39-45-60-61 | N; R50-53: C ≥ 0,25 %<br>N; R51-53: 0,025 % ≤ C < 0,25 %<br>R52-53: 0,0025 % ≤ C < 0,025 % | |

| Индекс № | Международна химична идентификация | ЕО № | CAS № | Класификация | Етикетиране | Пределни концентрации | Бележки |
|---|---|---|---|---|---|---|---|
| 006-013-00-8 | metam-sodium (ISO);<br>sodium methyldithiocarbamate | 205-293-0 | 137-42-8 | Xn; R22<br>R31<br>C; R34<br>R43<br>N; R50-53 | C; N<br>R: 22-31-34-43-50/53<br>S: (1/2-)26-36/37/39-45-60-61 | | |
| 006-014-00-3 | nabam (ISO);<br>disodium ethylenebis(*N, N'*-dithiocarbamate) | 205-547-0 | 142-59-6 | Xn; R22<br>Xi; R37<br>R43<br>N; R50-53 | Xn; N<br>R: 22-37-43-50/53<br>S: (2-)8-24/25-46-60-61 | | |
| 006-015-00-9 | diuron (ISO);<br>3-(3,4-dichlorophenyl)-1,1-dimethylurea | 206-354-4 | 330-54-1 | Carc. Cat. 3; R40<br>Xn; R22-48/22<br>N; R50-53 | Xn; N<br>R: 22-40-48/22-50/53<br>S: (2-)13-22-23-37-46-60-61 | | |
| 006-016-00-4 | propoxur (ISO);<br>2-isopropyloxyphenyl *N*-methylcarbamate;<br>2-isopropoxyphenyl methylcarbamate | 204-043-8 | 114-26-1 | T; R25<br>N; R50-53 | T; N<br>R: 25-50/53<br>S: (1/2-)37-45-60-61 | | |
| 006-017-00-X | aldicarb (ISO);<br>2-methyl-2-(methylthio)propanal-*O*-(*N*-methylcarbamoyl) oxime | 204-123-2 | 116-06-3 | T+; R26/28<br>T; R24<br>N; R50-53 | T+; N<br>R: 24-26/28-50/53<br>S: (1/2-)22-36/37-45-60-61 | | |
| 006-018-00-5 | aminocarb (ISO);<br>4-dimethylamino-3-tolyl methylcarbamate | 217-990-7 | 2032-59-9 | T; R24/25<br>N; R50-53 | T; N<br>R: 24/25-50/53<br>S: (1/2-)28-36/37-45-60-61 | | |
| 006-019-00-0 | di-allate (ISO);<br>*S*-(2,3-dichloroallyl)-*N,N*-diisopropylthiocarbamate | 218-961-1 | 2303-16-4 | Carc. Cat. 3; R40<br>Xn; R22<br>N; R50-53 | Xn; N<br>R: 22-40-50/53<br>S: (2-)25-36/37-60-61 | | |
| 006-020-00-6 | barban (ISO);<br>4-chlorbut-2-ynyl *N*-(3-chlorophenyl)carbamate | 202-930-4 | 101-27-9 | Xn; R22<br>R43<br>N; R50-53 | Xn; N<br>R: 22-43-50/53<br>S: (2-)24-36/37-60-61 | | |

| Индекс № | Международна химична идентификация | ЕО № | CAS № | Класификация | Етикетиране | Пределни концентрации | Бележки |
|---|---|---|---|---|---|---|---|
| 006-021-00-1 | linuron (ISO);<br>3-(3,4-dichlorophenyl)-1-methoxy-1-methylurea | 206-356-5 | 330-55-2 | Repr. Cat. 2; R61<br>Repr. Cat. 3; R62<br>Carc. Cat. 3; R40<br>Xn; R22-48/22<br>N; R50-53 | T; N<br>R: 61-22-40-48/22-62-50/53<br>S: 53-45-60-61 | | E |
| 006-022-00-7 | decarbofuran (ISO);<br>2,3-dihydro-2-methylbenzofuran-7-yl methylcarbamate | — | 1563-67-3 | T; R23/24/25 | T<br>R: 23/24/25<br>S: (1/2-)13-36/37-45 | | |
| 006-023-00-2 | mercaptodimethur (ISO);<br>methiocarb (ISO);<br>3,5-dimethyl-4-methylthiophenyl *N*-methylcarbamate | 217-991-2 | 2032-65-7 | T; R25<br>N; R50-53 | T; N<br>R: 25-50/53<br>S: (1/2-)22-37-45-60-61 | | |
| 006-024-00-8 | proxan-sodium (ISO);<br>sodium *O*-isopropyldithiocarbonate | 205-443-5 | 140-93-2 | Xn; R22<br>Xi; R38<br>N; R51-53 | Xn; N<br>R: 22-38-51/53<br>S: (2-)13-61 | | |
| 006-025-00-3 | allethrin;<br>(*RS*)-3-allyl-2-methyl-4-oxocyclopent-2-enyl (1*RS*,3*RS*;1*RS*,3*SR*)-2,2-dimethyl-3-(2-methylprop-1-enyl) cyclopropanecarboxylate;<br>bioallethrin;<br>(*RS*)-3-allyl-2-methyl-4-oxocyclopent-2-enyl (1*R*,3*R*)-2,2-dimethyl-3-(2-methylprop-1-enyl)cyclopropanecarboxylate; [1]<br>S-bioallethrin;<br>(*S*)-3-allyl-2-methyl-4-oxocyclopent-2-enyl (1*R*,3*R*)-2,2-dimethyl-3-(2-methylprop-1-enyl)cyclopropanecarboxylate; [2]<br>esbiothrin;<br>(*RS*)-3-allyl-2-methyl-4-oxocyclopent-2-enyl (1*R*,3*R*)-2,2-dimethyl-3-(2-methylprop-1-enyl)cyclopropanecarboxylate [3] | 209-542-4 [1]<br>249-013-5 [2]<br>[3] | 584-79-2 [1]<br>28434-00-6 [2]<br>84030-86-4 [3] | Xn; R20/22<br>N; R50-53 | Xn; N<br>R: 20/22-50/53<br>S: (2-)36-60-61 | | C |
| 006-026-00-9 | carbofuran (ISO);<br>2,3-dihydro-2,2-dimethylbenzofuran-7-yl *N*-methylcarbamate | 216-353-0 | 1563-66-2 | T+; R26/28<br>N; R50-53 | T+; N<br>R: 26/28-50/53<br>S: (1/2-)36/37-45-60-61 | | |

| Индекс № | Международна химична идентификация | ЕО № | CAS № | Класификация | Етикетиране | Пределни концентрации | Бележки |
|---|---|---|---|---|---|---|---|
| 006-028-00-X | dinobuton (ISO);<br>2-(1-methylpropyl)-4,6-dinitrophenyl isopropyl carbonate | 213-546-1 | 973-21-7 | T; R25<br>N; R50-53 | T; N<br>R: 25-50/53<br>S: (1/2-)37-45-60-61 | | |
| 006-029-00-5 | dioxacarb (ISO);<br>2-(1,3-dioxolan-2-yl)phenyl *N*-methylcarbamate | 230-253-4 | 6988-21-2 | T; R25<br>N; R51-53 | T; N<br>R: 25-51/53<br>S: (1/2-)37-45-61 | | |
| 006-030-00-0 | EPTC (ISO);<br>*S*-ethyl dipropylthiocarbamate | 212-073-8 | 759-94-4 | Xn; R22 | Xn<br>R: 22<br>S: (2-)23 | | |
| 006-031-00-6 | formetanate (ISO);<br>3-[(EZ)-dimethylaminomethyleneamino]phenyl methylcarbamate | 244-879-0 | 22259-30-9 | T+; R26/28<br>R43<br>N; R50-53 | T+; N<br>R: 26/28-43-50/53<br>S: (1/2-)24-28-37/39-45-60-61 | | |
| 006-032-00-1 | monolinuron (ISO);<br>3-(4-chlorophenyl)-1-methoxy-1-methylurea | 217-129-5 | 1746-81-2 | Xn; R22-48/22<br>N; R50-53 | Xn; N<br>R: 22-48/22-50/53<br>S: (2-)22-60-61 | | |
| 006-033-00-7 | metoxuron (ISO);<br>3-(3-chloro-4-methoxyphenyl)-1,1-dimethylurea | 243-433-2 | 19937-59-8 | N; R50-53 | N<br>R: 50/53<br>S: 60-61 | | |
| 006-034-00-2 | pebulate (ISO);<br>*N*-butyl-*N*-ethyl-*S*-propylthiocarbamate | 214-215-4 | 1114-71-2 | Xn; R22<br>N; R51-53 | Xn; N<br>R: 22-51/53<br>S: (2-)23-61 | | |
| 006-035-00-8 | pirimicarb (ISO);<br>5,6-dimethyl-2-dimethylamino-pyrimidin-4-yl *N*,*N*-dimethylcarbamate | 245-430-1 | 23103-98-2 | T; R25<br>N; R50-53 | T; N<br>R: 25-50/53<br>S: (1/2-)22-37-45-60-61 | | |
| 006-036-00-3 | benzthiazuron (ISO);<br>1-benzothiazol-2-yl-3-methylurea | 217-685-9 | 1929-88-0 | Xn; R22 | Xn<br>R: 22<br>S: (2-)24/25 | | |
| 006-037-00-9 | promecarb (ISO);<br>3-isopropyl-5-methylphenyl *N*-methylcarbamate | 220-113-0 | 2631-37-0 | T; R25<br>N; R50-53 | T; N<br>R: 25-50/53<br>S: (1/2-)24-37-45-60-61 | | |

| Индекс № | Международна химична идентификация | ЕО № | CAS № | Класификация | Етикетиране | Пределни концентрации | Бележки |
|---|---|---|---|---|---|---|---|
| 006-038-00-4 | sulfallate (ISO);<br>2-chloroallyl *N*,*N*-dimethyldithiocarbamate | 202-388-9 | 95-06-7 | Carc. Cat. 2; R45<br>Xn; R22<br>N; R50-53 | T; N<br>R: 45-22-50/53<br>S: 53-45-60-61 | | E |
| 006-039-00-X | tri-allate (ISO);<br>*S*—2,3,3-trichloroallyl diisopropylthiocarbamate | 218-962-7 | 2303-17-5 | Xn; R22-48/22<br>R43<br>N; R50-53 | Xn; N<br>R: 22-43-48/22-50/53<br>S: (2-)24-37-60-61 | | |
| 006-040-00-5 | 3-methylpyrazol-5-yl-dimethylcarbamate;<br>monometilan | — | 2532-43-6 | T; R23/24/25 | T<br>R: 23/24/25<br>S: (1/2-)13-45 | | |
| 006-041-00-0 | dimethylcarbamoyl chloride | 201-208-6 | 79-44-7 | Carc. Cat. 2; R45<br>T; R23<br>Xn; R22<br>Xi; R36/37/38 | T<br>R: 45-22-23-36/37/38<br>S: 53-45 | Carc. Cat. 2; R45: C ≥ 0,001 % | E |
| 006-042-00-6 | monuron (ISO);<br>3-(4-chlorophenyl)-1,1-dimethylurea | 205-766-1 | 150-68-5 | Carc. Cat. 3; R40<br>Xn; R22<br>N; R50-53 | Xn; N<br>R: 22-40-50/53<br>S: (2-)36/37-60-61 | | |
| 006-043-00-1 | 3-(4-chlorophenyl)-1,1-dimethyluronium trichloroacetate;<br>monuron-TCA | — | 140-41-0 | Xi; R36/38<br>Carc. Cat. 3; R40<br>N; R50-53 | Xn; N<br>R: 36/38-40-50/53<br>S: (2-)36/37-60-61 | | |
| 006-044-00-7 | isoproturon (ISO);<br>3-(4-isopropylphenyl)-1,1-dimethylurea | 251-835-4 | 34123-59-6 | Carc. Cat. 3; R40<br>N; R50-53 | Xn; N<br>R: 40-50/53<br>S: (2-)36/37-60-61 | N; R50-53: C ≥ 2,5 %<br>N; R51-53: 0,25 % ≤ C < 2,5 %<br>R52-53: 0,025 % ≤ C < 0,25 % | |
| 006-045-00-2 | methomyl (ISO);<br>1-(methylthio)ethylideneamino *N*-methylcarbamate | 240-815-0 | 16752-77-5 | T+;R28<br>N; R50-53 | T+; N<br>R: 28-50/53<br>S: (1/2-)22-36/37-45-60-61 | | |
| 006-046-00-8 | bendiocarb (ISO);<br>2,2-dimethyl-1,3-benzodioxol-4-yl N-methylcarbamate | 245-216-8 | 22781-23-3 | T; R23/25<br>Xn; R21<br>N; R50-53 | T; N<br>R: 21-23/25-50/53<br>S: (1/2-)22-36/37-45-60-61 | | |

| Индекс № | Международна химична идентификация | ЕО № | CAS № | Класификация | Етикетиране | Пределни концентрации | Бележки |
|---|---|---|---|---|---|---|---|
| 006-047-00-3 | bufencarb (ISO);<br>reaction mass of 3-(1-methylbutyl)phenyl *N*-methylcarbamate and 3-(1-ethylpropyl)phenyl *N*-methylcarbamate | — | 8065-36-9 | T; R24/25<br>N; R50-53 | T; N<br>R: 24/25-50/53<br>S: (1/2-)28-36/37-45-60-61 | | |
| 006-048-00-9 | ethiofencarb (ISO);<br>2-(ethylthiomethyl)phenyl *N*-methylcarbamate | 249-981-9 | 29973-13-5 | Xn; R22<br>N; R50-53 | Xn; N<br>R: 22-50/53<br>S: (2-)60-61 | | |
| 006-049-00-4 | dixanthogen;<br>*O*,*O*-diethyl dithiobis(thioformate) | 207-944-4 | 502-55-6 | Xn; R22 | Xn<br>R: 22<br>S: (2-)24 | | |
| 006-050-00-X | 1,1-dimethyl-3-phenyluronium trichloroacetate;<br>fenuron-TCA | — | 4482-55-7 | Xi; R38<br>N; R50-53 | Xi; N<br>R: 38-50/53<br>S: (2-)60-61 | | |
| 006-051-00-5 | ferbam (ISO);<br>iron tris(dimethyldithiocarbamate) | 238-484-2 | 14484-64-1 | Xi; R36/37/38<br>N; R50-53 | Xi; N<br>R: 36/37/38-50/53<br>S: (2-)60-61 | | |
| 006-052-00-0 | formetanate hydrochloride;<br>3-(*N*,*N*-dimethylaminomethyleneamino)phenyl *N*-methylcarbamate | 245-656-0 | 23422-53-9 | T+; R26/28 R43<br>N; R50-53 | T+; N<br>R: 26/28-43-50/53<br>S: (1/2-)24-28-37/39-45-60-61 | | |
| 006-053-00-6 | isoprocarb (ISO);<br>2-isopropylphenyl *N*-methylcarbamate | 220-114-6 | 2631-40-5 | Xn; R22<br>N; R50-53 | Xn; N<br>R: 22-50/53<br>S: (2-)60-61 | | |
| 006-054-00-1 | mexacarbate (ISO);<br>3,5-dimethyl-4-dimethylaminophenyl *N*-methylcarbamate | 206-249-3 | 315-18-4 | T+; R28<br>Xn; R21<br>N; R50-53 | T+; N<br>R: 21-28-50/53<br>S: (1/2-)36/37-45-60-61 | | |
| 006-055-00-7 | xylylcarb (ISO);<br>3,4-dimethylphenyl N-methylcarbamate;<br>3,4-xylyl methylcarbamate;<br>MPMC | 219-364-9 | 2425-10-7 | Xn; R22<br>N; R50-53 | Xn; N<br>R: 22-50/53<br>S: (2-)60-61 | | |
| 006-056-00-2 | metolcarb (ISO);<br>*m*-tolyl methylcarbamate;<br>MTMC | 214-446-0 | 1129-41-5 | Xn; R22<br>N; R51-53 | Xn; N<br>R: 22-51/53<br>S: (2-)61 | | |

| Индекс № | Международна химична идентификация | ЕО № | CAS № | Класификация | Етикетиране | Пределни концентрации | Бележки |
|---|---|---|---|---|---|---|---|
| 006-057-00-8 | nitrapyrin (ISO);<br>2-chloro-6-trichloromethylpyridine | 217-682-2 | 1929-82-4 | Xn; R22<br>N; R51-53 | Xn; N<br>R: 22-51/53<br>S: (2-)24-61 | | |
| 006-058-00-3 | noruron (ISO);<br>1,1-dimethyl-3-(perhydro-4,7-methanoinden-5-yl)urea | — | 2163-79-3 | Xn; R22 | Xn<br>R: 22<br>S: (2-) | | |
| 006-059-00-9 | oxamyl (ISO);<br>*N'*,*N'*-dimethylcarbamoyl(methylthio)methylenamine *N*-methylcarbamate; | 245-445-3 | 23135-22-0 | T+; R26/28<br>Xn; R21<br>N; R51-53 | T+; N<br>R: 21-26/28-51/53<br>S: (1/2-)36/37-45-61 | | |
| 006-060-00-4 | oxycarboxin (ISO);<br>2,3-dihydro-6-methyl-5-(*N*-phenylcarbamoyl)-1,4-oxothiine 4,4-dioxide | 226-066-2 | 5259-88-1 | Xn; R22<br>R52-53 | Xn<br>R: 22-52/53<br>S: (2-)61 | | |
| 006-061-00-X | *S*-ethyl *N*-(dimethylaminopropyl)thiocarbamatehydrochloride;<br>prothiocarb hydrochloride | 243-193-9 | 19622-19-6 | Xn; R22<br>N; R51-53 | Xn; N<br>R: 22-51/53<br>S: (2-)61 | | |
| 006-062-00-5 | methyl 3,4-dichlorophenylcarbanilate;<br>SWEP. | — | 1918-18-9 | Xn; R22 | Xn<br>R: 22<br>S: (2-) | | |
| 006-063-00-0 | thiobencarb (ISO);<br>*S*-4-chlorobenzyl diethylthiocarbamate; | 248-924-5 | 28249-77-6 | Xn; R22<br>N; R50-53 | Xn; N<br>R: 22-50/53<br>S: (2-)60-61 | | |
| 006-064-00-6 | thiofanox (ISO);<br>3,3-dimethyl-1-(methylthio)butanone-*O*-(*N*-methylcarbamoyl)oxime; | 254-346-4 | 39196-18-4 | T+; R27/28<br>N; R50-53 | T+; N<br>R: 27/28-50/53<br>S: (1/2-)27-36/37-45-60-61 | | |
| 006-065-00-1 | 3-chloro-6-cyano-bicyclo(2,2,1)heptan-2-one-*O*-(*N*-methylcarbamoyl)oxime;<br>triamid | — | 15271-41-7 | T+; R28<br>T; R24<br>N; R51-53 | T+; N<br>R: 24-28-51/53<br>S: (1/2-)28-36/37-45-61 | | |
| 006-066-00-7 | vernolate (ISO);<br>*S*-propyl dipropylthiocarbamate; | 217-681-7 | 1929-77-7 | Xn; R22<br>N; R51-53 | Xn; N<br>R: 22-51/53<br>S: (2-)61 | | |

| Индекс № | Международна химична идентификация | ЕО № | CAS № | Класификация | Етикетиране | Пределни концентрации | Бележки |
|---|---|---|---|---|---|---|---|
| 006-067-00-2 | XMC;<br>3,5-xylyl methylcarbamate | — | 2655-14-3 | Xn; R22 | Xn<br>R: 22<br>S: (2-) | | |
| 006-068-00-8 | diazomethane | 206-382-7 | 334-88-3 | Carc. Cat. 2; R45 | T<br>R: 45<br>S: 53-45 | | |
| 006-069-00-3 | thiophanate-methyl (ISO);<br>1,2-di-(3-methoxycarbonyl-2-thioureido)benzene | 245-740-7 | 23564-05-8 | Muta. Cat. 3; R68<br>Xn; R20<br>R43<br>N; R50-53 | Xn; N<br>R: 20-43-50/53-68<br>S: (2-)36/37-46-60-61 | | |
| 006-070-00-9 | furmecyclox (ISO);<br>*N*-cyclohexyl-*N*-methoxy-2,5-dimethyl-3-furamide; | 262-302-0 | 60568-05-0 | Carc. Cat. 3; R40<br>N; R50-53 | Xn; N<br>R: 40-50/53<br>S: (2-)36/37-60-61 | | |
| 006-071-00-4 | cyclooct-4-en-1-yl methyl carbonate | 401-620-8 | 87731-18-8 | R43 | Xi<br>R: 43<br>S: (2-)24-37 | | |
| 006-072-00-X | prosulfocarb(ISO);<br>*S*-benzyl *N*,*N*-dipropylthiocarbamate; | 401-730-6 | 52888-80-9 | Xn; R22<br>R43<br>N; R51-53 | Xn; N<br>R: 22-43-51/53<br>S: (2-)24-37-61 | | |
| 006-073-00-5 | 3-(dimethylamino)propylurea | 401-950-2 | 31506-43-1 | Xi; R41 | Xi<br>R: 41<br>S: (2-)26-39 | | |
| 006-074-00-0 | 2-(3-(prop-1-en-2-yl)phenyl)prop-2-yl isocyanate | 402-440-2 | 2094-99-7 | T+; R26<br>C; R34<br>Xn; R48/20<br>R42/43<br>N; R50-53 | T+; N<br>R: 26-34-42/43-48/20-50/53<br>S: (1/2-)7-15-28-36/37/39-38-45-60-61 | | |
| 006-076-00-1 | mancozeb (ISO) | — | 8018-01-7 | Xi; R37<br>R43 | Xi<br>R: 37-43<br>S: (2-)8-24/25-46 | | |
| 006-077-00-7 | maneb (ISO) | 235-654-8 | 12427-38-2 | Xi; R37<br>R43 | Xi<br>R: 37-43<br>S: (2-)8-24/25-46 | | |

| Индекс № | Международна химична идентификация | ЕО № | CAS № | Класификация | Етикетиране | Пределни концентрации | Бележки |
|---|---|---|---|---|---|---|---|
| 006-078-00-2 | zineb (ISO);<br>zinc ethylenebis(dithiocarbamate) (polymeric) | 235-180-1 | 12122-67-7 | Xi; R37<br>R43 | Xi<br>R: 37-43<br>S: (2-)8-24/25-46 | | |
| 006-079-00-8 | disulfiram;<br>tetraethylthiuramdisulfide | 202-607-8 | 97-77-8 | Xn; R22-48/22<br>R43<br>N; R50-53 | Xn; N<br>R: 22-43-48/22-50/53<br>S: (2-)24-37-60-61 | | |
| 006-080-00-3 | tetramethylthiuram monosulphide | 202-605-7 | 97-74-5 | Xn; R22<br>R43<br>N; R51-53 | Xn; N<br>R: 22-43-51/53<br>S: (2-)24-26-37-61 | | |
| 006-081-00-9 | zinc bis(dibutyldithiocarbamate) | 205-232-8 | 136-23-2 | Xi; R36/37/38<br>R43<br>N; R50-53 | Xi; N<br>R: 36/37/38-43-50/53<br>S: (2-)24-37-60-61 | | |
| 006-082-00-4 | zinc bis(diethyldithiocarbamate) | 238-270-9 | 14324-55-1 | Xn; R22<br>Xi; R36/37/38<br>R43<br>N; R50-53 | Xn; N<br>R: 22-36/37/38-43-50/53<br>S: (2-)24-37-60-61 | | |
| 006-083-00-X | butocarboxim (ISO);<br>3-(methylthio)-2-butanone *O*-[(methylamino)carbonyl]oxime | 252-139-3 | 34681-10-2 | R10<br>T; R23/24/25<br>Xi; R36<br>N; R50-53 | T; N<br>R: 10-23/24/25-36-50/53<br>S: (1/2-)36/37-45-60-61 | | |
| 006-084-00-5 | carbosulfan (ISO);<br>2,3-dihydro-2,2-dimethyl-7-benzofuryl [(dibutylamino)thio] methylcarbamate; | 259-565-9 | 55285-14-8 | T; R23/25<br>R43<br>N; R50-53 | T; N<br>R: 23/25-43-50/53<br>S: (1/2-)24-37-38-45-60-61 | | |
| 006-085-00-0 | fenobucarb (ISO);<br>2-butylphenyl methylcarbamate; | 223-188-8 | 3766-81-2 | Xn; R22<br>N; R50-53 | Xn; N<br>R: 22-50/53<br>S: (2-)60-61 | | |
| 006-086-00-6 | ethyl [2-(4-phenoxyphenoxy)ethyl]carbamate;<br>fenoxycarb | 276-696-7 | 72490-01-8 | N; R50-53 | N<br>R: 50/53<br>S: 60-61 | | |

| Индекс № | Международна химична идентификация | ЕО № | CAS № | Класификация | Етикетиране | Пределни концентрации | Бележки |
|---|---|---|---|---|---|---|---|
| 006-087-00-1 | 2,3-dihydro-2,2-dimethyl-7-benzofuryl 2,4-dimethyl-6-oxa-5-oxo-3-thia-2,4-diazadecanoate;<br>furathiocarb | 265-974-3 | 65907-30-4 | T+; R26<br>T; R25<br>Xn; R48/22<br>Xi; R36/38<br>R43<br>N; R50-53 | T+; N<br>R: 25-26-36/38-43-48/22-50/53<br>S: (1/2-)28-36/37-38-45-60-61 | | |
| 006-088-00-7 | benfuracarb;<br>ethyl *N*-[2,3-dihydro-2,2-dimethylbenzofuran-7-yloxycarbonyl(methyl)aminothio]-*N*-isopropyl- β-alaninate | — | 82560-54-1 | T; R23/25<br>N; R50-53 | T; N<br>R: 23/25-50/53<br>S: (1/2-)36/37-45-60-61 | | |
| 006-089-00-2 | chlorine dioxide | 233-162-8 | 10049-04-4 | O; R8<br>R6<br>T+; R26<br>C; R34<br>N; R50 | O; T+; N<br>R: 6-8-26-34-50<br>S: (1/2-)23-26-28-36/37/39-38-45-61 | N; R50: C ≥ 0,02 % | 5 |
| 006-089-01-X | chlorine dioxide . . . % | 233-162-8 | 10049-04-4 | T; R25<br>C; R34<br>N; R50 | T; N<br>R: 25-34-50<br>S: (1/2-)23-26-28-36/37/39-45-61 | C; R34: C ≥ 10 %<br>Xi; R36/37/38: 3 % ≤ C < 10 %<br>Xi; R36: 0,3 % ≤ C < 3 %<br>N; R50: C ≥ 3 % | B |
| 006-090-00-8 | 2-(3-iodoprop-2-yn-1-yloxy)ethyl phenylcarbamate | 408-010-0 | 88558-41-2 | Xn; R20<br>Xi; R41<br>R52-53 | Xn<br>R: 20-41-52/53<br>S: (2-)22-26-39-61 | | |
| 007-001-00-5 | ammonia, anhydrous | 231-635-3 | 7664-41-7 | R10 ⊗ T;<br>R23 C;<br>R34<br>N; R50 | T; N<br>R: 10-23-34-50<br>S: (1/2-)9-16-26-36/37/39-45-61 | | |
| 007-001-01-2 | ammonia ....% | 215-647-6 | 1336-21-6 | C; R34<br>N; R50 | C; N<br>R: 34-50<br>S: (1/2-)26-36/37/39-45-61 | C; R34: C ≥ 10 %<br>Xi; R36/37/38: 5 % ≤ C < 10 % | B |
| 007-002-00-0 | nitrogen dioxide; [1]<br>dinitrogen tetraoxide [2] | 233-272-6 [1]<br>234-126-4 [2] | 10102-44-0 [1]<br>10544-72-6 [2] | T+; R26<br>C; R34 | T+<br>R: 26-34<br>S: (1/2-)9-26-28-36/37/39-45 | T+; R26: C ≥ 10 %<br>T; R23: 1 % ≤ C < 10 %<br>Xn; R20: 0,1 % ≤ C < 1 % | 5 |

| Индекс № | Международна химична идентификация | ЕО № | CAS № | Класификация | Етикетиране | Пределни концентрации | Бележки |
|---|---|---|---|---|---|---|---|
| 007-003-00-6 | chlormequat chloride (ISO);<br>2-chloroethyltrimethylammonium chloride | 213-666-4 | 999-81-5 | Xn; R21/22 | Xn<br>R: 21/22<br>S: (2-)36/37 | | |
| 007-004-00-1 | nitric acid ... % | 231-714-2 | 7697-37-2 | O; R8<br>C; R35 | O; C<br>R: 8-35<br>S: (1/2-)23-26-36-45 | C; R35: C ≥ 20 %<br>C; R34: 5 % ≤ C < 20 %<br>Footnote:<br>O; R8: C ≥ 70 % | B |
| 007-006-00-2 | ethyl nitrite | 203-722-6 | 109-95-5 | E; R2<br>Xn; R20/21/22 | E; Xn<br>R: 2-20/21/22<br>S: (2-) | | |
| 007-007-00-8 | ethyl nitrate | 210-903-3 | 625-58-1 | E; R2 ⊗ | E<br>R: 2<br>S: (2-)23-24/25 | | |
| 007-008-00-3 | hydrazine | 206-114-9 | 302-01-2 | R10<br>Carc. Cat. 2; R45<br>T; R23/24/25<br>C; R34<br>R43<br>N; R50-53 | T; N<br>R: 45-10-23/24/25-34-43-50/53<br>S: 53-45-60-61 | C; R34: C ≥ 10 %<br>Xi; R36/38: 3 % ≤ C < 10 % | E |
| 007-009-00-9 | dicyclohexylammonium nitrite | 221-515-9 | 3129-91-7 | Xn; R20/22 | Xn<br>R: 20/22<br>S: (2-)15-41 | Xn; R20/22: C ≥ 10 % | |
| 007-010-00-4 | sodium nitrite | 231-555-9 | 7632-00-0 | O; R8<br>T; R25<br>N; R50 | O; T; N<br>R: 8-25-50<br>S: (1/2-)45-61 | T; R25: C ≥ 5 %<br>Xn; R22: 1 % ≤ C < 5 % | |
| 007-011-00-X | potassium nitrite | 231-832-4 | 7758-09-0 | O; R8<br>T; R25<br>N; R50 | O; T; N<br>R: 8-25-50<br>S: (1/2-)45-61 | T; R25: C ≥ 5 %<br>Xn; R22: 1 % ≤ C < 5 % | |
| 007-012-00-5 | *N,N*-dimethylhydrazine | 200-316-0 | 57-14-7 | F; R11<br>Carc. Cat. 2; R45<br>T; R23/25<br>C; R34<br>N; R51-53 | F; T; N<br>R: 45-11-23/25-34-51/53<br>S: 53-45-61 | | E |

| Индекс № | Международна химична идентификация | ЕО № | CAS № | Класификация | Етикетиране | Пределни концентрации | Бележки |
|---|---|---|---|---|---|---|---|
| 007-013-00-0 | 1,2-dimethylhydrazine | — | 540-73-8 | Carc. Cat. 2; R45<br>T; R23/24/25<br>N; R51-53 | T; N<br>R: 45-23/24/25-51/53<br>S: 53-45-61 | Carc. Cat. 2; R45: C ≥ 0,01 % | E |
| 007-014-00-6 | salts of hydrazine | — | — | Carc. Cat. 2; R45<br>T; R23/24/25<br>R43<br>N; R50-53 | T; N<br>R: 45-23/24/25-43-50/53<br>S: 53-45-60-61 | | AE |
| 007-015-00-1 | O-ethylhydroxylamine | 402-030-3 | 624-86-2 | F; R11<br>T; R23/24/25-48/23<br>Xi; R36<br>R43<br>N; R50 | F; T; N<br>R: 11-23/24/25-36-43-48/23-50<br>S: (1/2-)16-26-36/37/39-45-60-61 | | |
| 007-016-00-7 | butyl nitrite | 208-862-1 | 544-16-1 | F; R11<br>T; R23/25 | F; T<br>R: 11-23/25<br>S: (1/2-)16-24-45 | | |
| 007-017-00-2 | isobutyl nitrite | 208-819-7 | 542-56-3 | F; R11<br>Carc. Cat. 2; R45<br>Muta. Cat. 3; R68<br>Xn; R20/22 | F; T<br>R: 11-20/22-45-68<br>S: 53-45 | | E |
| 007-018-00-8 | *sec*-butyl nitrite | 213-104-8 | 924-43-6 | F; R11<br>Xn; R20/22 | F; Xn<br>R: 11-20/22<br>S: (2-)16-24-46 | | |
| 007-019-00-3 | *tert*-butyl nitrite | 208-757-0 | 540-80-7 | F; R11<br>Xn; R20/22 | F; Xn<br>R: 11-20/22<br>S: (2-)16-24-46 | | |
| 007-020-00-9 | pentyl nitrite; [1]<br>'amyl nitrite', mixed isomers [2] | 207-332-7 [1]<br>203-770-8 [2] | 463-04-7 [1]<br>110-46-3 [2] | F; R11<br>Xn; R20/22 | F; Xn<br>R: 11-20/22<br>S: (2-)16-24-46 | | |

| Индекс № | Международна химична идентификация | ЕО № | CAS № | Класификация | Етикетиране | Пределни концентрации | Бележки |
|---|---|---|---|---|---|---|---|
| 007-021-00-4 | hydrazobenzene;<br>1,2-diphenylhydrazine | 204-563-5 | 122-66-7 | Carc. Cat. 2; R45<br>Xn; R22<br>N; R50-53 | T; N<br>R: 45-22-50/53<br>S: 53-45-60-61 | | E |
| 007-022-00-X | hydrazine bis(3-carboxy-4-hydroxybenzensulfonate) | 405-030-1 | — | Carc. Cat. 2; R45<br>Xn; R22<br>C; R34<br>R43<br>R52-53 | T<br>R: 45-22-34-43-52/53<br>S: 53-45-61 | | E |
| 007-023-00-5 | sodium 3,5-bis(3-(2,4-di-tert-pentylphenoxy)propylcarbamoyl)benzenesulfonate | 405-510-0 | — | Xi; R38<br>R43 | Xi<br>R: 38-43<br>S: (2-)24-37 | | |
| 007-024-00-0 | 2-(decylthio)ethylammonium chloride | 405-640-8 | 36362-09-1 | Xn; R48/22<br>Xi; R38-41<br>N; R50-53 | Xn; N<br>R: 38-41-48/22-50/53<br>S: (2-)26-36/37/39-60-61 | | |
| 007-025-00-6 | (4-hydrazinophenyl)-*N*-methylmethanesulfonamide hydrochloride | 406-090-1 | 81880-96-8 | Muta. Cat. 3; R68<br>T; R25-48/25<br>R43<br>N; R50-53 | T; N<br>R: 25-43-48/25-68-50/53<br>S: (1/2-)22-36/37/39-45-60-61 | | |
| 007-026-00-1 | oxo-((2,2,6,6-tetramethylpiperidin-4-yl)amino)carbonylacetohydrazide | 413-230-5 | 122035-71-6 | Xi; R41<br>R43 | Xi<br>R: 41-43<br>S: (2-)8-22-24-26-30-37/39 | | |
| 007-027-00-7 | 1,6-bis(3,3-bis((1-methylpentylidenimino)propyl)ureido) hexane | 420-190-2 | 771478-66-1 | C; R34<br>Xn; R21/22-48/21<br>R43<br>N; R50-53 | C; N<br>R: 21/22-34-43-48/21-50/53<br>S: (1/2-)7-26-36/37/39-45-60-61 | | |
| 008-001-00-8 | oxygen | 231-956-9 | 7782-44-7 | O; R8 | O<br>R: 8<br>S: (2-)17 | | |

| Индекс № | Международна химична идентификация | ЕО № | CAS № | Класификация | Етикетиране | Пределни концентрации | Бележки |
|---|---|---|---|---|---|---|---|
| 008-003-00-9 | hydrogen peroxide solution ... % | 231-765-0 | 7722-84-1 | R5<br>O; R8<br>C; R35<br>Xn; R20/22 | O; C<br>R: 5-8-20/22-35<br>S: (1/2-)17-26-28-36/37/39-45 | Xn; R20: C ≥ 50 %<br>Xn; R22: C ≥ 8 %<br>C; R35: C ≥ 70 %<br>C; R34: 50 % ≤ C < 70 %<br>Xi; R37/38: 35 % ≤ C < 50 %<br>Xi; R41: 8 % ≤ C < 50 %<br>Xi; R36: 5 % ≤ C < 8 %<br>Footnote:<br>O; R8: C ≥ 50 %<br>R5: C ≥ 70 % | B |
| 009-001-00-0 | fluorine | 231-954-8 | 7782-41-4 | R7 ⊗<br>T+; R26<br>C; R35 | T+; C<br>R: 7-26-35<br>S: (1/2-)9-26-36/37/39-45 | | |
| 009-002-00-6 | hydrogen fluoride | 231-634-8 | 7664-39-3 | T+; R26/27/28<br>C; R35 | T+; C<br>R: 26/27/28-35<br>S: (1/2-)7/9-26-36/37/39-45 | | |
| 009-003-00-1 | hydrofluoric acid ... % | 231-634-8 | 7664-39-3 | T+; R26/27/28<br>C; R35 | T+; C<br>R: 26/27/28-35<br>S: (1/2-)7/9-26-36/37-45 | C; R35: C ≥ 7 %<br>C; R34: 1 % ≤ C < 7 %<br>Xi; R36: 0,1 % ≤ C < 1 % | B |
| 009-004-00-7 | sodium fluoride | 231-667-8 | 7681-49-4 | T; R25<br>Xi; R36/38<br>R32 | T<br>R: 25-32-36/38<br>S: (1/2-)22-36-45 | | |
| 009-005-00-2 | potassium fluoride | 232-151-5 | 7789-23-3 | T; R23/24/25 | T<br>R: 23/24/25<br>S: (1/2-)26-45 | | |
| 009-006-00-8 | ammonium fluoride | 235-185-9 | 12125-01-8 | T; R23/24/25 | T<br>R: 23/24/25<br>S: (1/2-)26-45 | | |
| 009-007-00-3 | sodium bifluoride;<br>sodium hydrogen difluoride | 215-608-3 | 1333-83-1 | T; R25<br>C; R34 | T; C<br>R: 25-34<br>S: (1/2-)22-26-37-45 | T; R25: C ≥ 10 %<br>Xn; R22: 1 % ≤ C < 10 %<br>C; R34: C ≥ 1 %<br>Xi; R36/38: 0,1 % ≤ C < 1 % | |

| Индекс № | Международна химична идентификация | ЕО № | CAS № | Класификация | Етикетиране | Пределни концентрации | Бележки |
|---|---|---|---|---|---|---|---|
| 009-008-00-9 | potassium bifluoride;<br>potassium hydrogen difluoride | 232-156-2 | 7789-29-9 | T; R25<br>C; R34 | T; C<br>R: 25-34<br>S: (1/2-)22-26-37-45 | T; R25: C ≥ 10 %<br>Xn; R22: 1 % ≤ C < 10 %<br>C; R34: C ≥ 1 %<br>Xi; R36/38: 0,1 % ≤ C < 1 % | |
| 009-009-00-4 | ammonium bifluoride;<br>ammonium hydrogen difluoride | 215-676-4 | 1341-49-7 | T; R25<br>C; R34 | T; C<br>R: 25-34<br>S: (1/2-)22-26-37-45 | T; R25: C ≥ 10 %<br>Xn; R22: 1 % ≤ C < 10 %<br>C; R34: C ≥ 1 %<br>Xi; R36/38: 0,1 % ≤ C < 1 % | |
| 009-010-00-X | fluoroboric acid ... % | 240-898-3 | 16872-11-0 | C; R34 | C<br>R: 34<br>S: (1/2-)26-27-45 | C; R34: C ≥ 25 %<br>Xi; R36/38: 10 % ≤ C < 25 % | B |
| 009-011-00-5 | fluorosilicic acid ... % | 241-034-8 | 16961-83-4 | C; R34 | C<br>R: 34<br>S: (1/2-)26-27-45 | | B |
| 009-012-00-0 | alkali fluorosilicates(Na); [1]<br>alkali fluorosilicates(K); [2]<br>alkali fluorosilicates(NH4) [3] | 240-934-8 [1]<br>240-896-2 [2]<br>240-968-3 [3] | 16893-85-9 [1]<br>16871-90-2 [2]<br>16919-19-0 [3] | T; R23/24/25 | T<br>R: 23/24/25<br>S: (1/2-)26-45 | T; R23/24/25: C ≥ 10 %<br>Xn; R20/21/22: 1 % ≤ C < 10 % | A |
| 009-013-00-6 | fluorosilicates, with the exception of those specified elsewhere in this annex | — | — | Xn; R22 | Xn<br>R: 22<br>S: (2-)13-24/25 | Xn; R22: C ≥ 10 % | A |
| 009-014-00-1 | lead hexafluorosilicate | 247-278-1 | 25808-74-6 | Repr. Cat. 1; R61<br>Repr. Cat. 3; R62<br>Xn; R20/22<br>R33<br>N; R50-53 | T; N<br>R: 61-62-20/22-33-50/53<br>S: 53-45-60-61 | | E<br>1 |
| 009-015-00-7 | sulphuryl difluoride | 220-281-5 | 2699-79-8 | T; R23<br>Xn; R48/20<br>N; R50 | T; N<br>R: 23-48/20-50<br>S: (1/2-)45-63-60-61 | | |

| Индекс № | Международна химична идентификация | ЕО № | CAS № | Класификация | Етикетиране | Пределни концентрации | Бележки |
|---|---|---|---|---|---|---|---|
| 009-016-00-2 | trisodium hexafluoroaluminate;<br>cryolite | 237-410-6<br>239-148-8 | 13775-53-6<br>15096-52-3 | T; R48/23/25<br>Xn; R20/22<br>N; R51-53 | T; N<br>R: 20/22-48/23/25-51/53<br>S: (1/2-)22-37-45-61 | | C |
| 009-017-00-8 | potassium mu-fluoro-bis(triethylaluminium) | 400-040-2 | 12091-08-6 | F; R11-14/15<br>C; R35<br>Xn; R20 | F; C<br>R: 11-14/15-20-35<br>S: (1/2-)16-30-36/39-43-45 | | |
| 009-018-00-3 | magnesium hexafluorosilicate | 241-022-2 | 16949-65-8 | T; R25 | T<br>R: 25<br>S: (1/2-)24/25-45 | T; R25: C ≥ 10 %<br>Xn; R22: 1 % ≤ C < 10 % | |
| 011-001-00-0 | sodium | 231-132-9 | 7440-23-5 | F; 15<br>R14<br>C; R34 | F; C<br>R: 14/15-34<br>S: (1/2-)5-8-43-45 | | |
| 011-002-00-6 | sodium hydroxide;<br>caustic soda | 215-185-5 | 1310-73-2 | C; R35 | C<br>R: 35<br>S: (1/2-)26-37/39-45 | C; R35: C ≥ 5 %<br>C; R34: 2 % ≤ C < 5 %<br>Xi; R36/38: 0,5 % ≤ C < 2 % | |
| 011-003-00-1 | sodium peroxide | 215-209-4 | 1313-60-6 | O; R8<br>C; R35 | O; C<br>R: 8-35<br>S: (1/2-)8-27-39-45 | | |
| 011-004-00-7 | sodium azide | 247-852-1 | 26628-22-8 | T+; R28<br>R32<br>N; R50-53 | T+; N<br>R: 28-32-50/53<br>S: (1/2-)28-45-60-61 | | |
| 011-005-00-2 | sodium carbonate | 207-838-8 | 497-19-8 | Xi; R36 | Xi<br>R: 36<br>S: (2-)22-26 | | |
| 011-006-00-8 | sodium cyanate | 213-030-6 | 917-61-3 | Xn; R22<br>R52-53 | Xn<br>R: 22-52/53<br>S: (2-)24/25-61 | | |
| 011-007-00-3 | propoxycarbazone-sodium | — | 181274-15-7 | N; R50-53 | N<br>R: 50/53<br>S: 60-61 | N; R50-53: C ≥ 2,5 %<br>N; R51-53: 0,25 % ≤ C < 2,5 %<br>R52-53: 0,025 % ≤ C < 0,25 % | |

| Индекс № | Международна химична идентификация | ЕО № | CAS № | Класификация | Етикетиране | Пределни концентрации | Бележки |
|---|---|---|---|---|---|---|---|
| 012-001-00-3 | magnesium powder (pyrophoric) | 231-104-6 | 7439-95-4 | F; R15-17 | F<br>R: 15-17<br>S: (2-)7/8-43 | | |
| 012-002-00-9 | magnesium, powder or turnings | 231-104-6 | — | F; R11-15 | F<br>R: 11-15<br>S: (2-)7/8-43 | | |
| 012-003-00-4 | magnesium alkyls | — | — | R14<br>F; R17<br>C; R34 | F; C<br>R: 14-17-34<br>S: (1/2-)16-43-45 | | A |
| 013-001-00-6 | aluminium powder (pyrophoric) | 231-072-3 | 7429-90-5 | F; R15-17 | F<br>R: 15-17<br>S: (2-)7/8-43 | | |
| 013-002-00-1 | aluminium powder (stabilised) | 231-072-3 | — | F; R15<br>R10 ⊗ | F<br>R: 10-15<br>S: (2-)7/8-43 | | |
| 013-003-00-7 | aluminium chloride, anhydrous | 231-208-1 | 7446-70-0 | C; R34 | C<br>R: 34<br>S: (1/2-)7/8-28-45 | | |
| 013-004-00-2 | aluminium alkyls | — | — | R14<br>F; R17<br>C; R34 | F; C<br>R: 14-17-34<br>S: (1/2-)16-43-45 | | A |
| 013-005-00-8 | diethyl(ethyldimethylsilanolato)aluminium | 401-160-8 | 55426-95-4 | F; R 15-17<br>R14<br>C; R35 | F; C<br>R: 14/15-17-35<br>S: (1/2-)6-16-30-36/39-43-45 | | |
| 013-006-00-3 | (ethyl-3-oxobutanoato-O'1,O'3)(2-dimethylaminoethanolato)(1-methoxypropan-2-olato)aluminium(III), dimerised | 402-370-2 | — | R10<br>Xi; R41 | Xi<br>R: 10-41<br>S: (2-)26-39 | | |
| 013-007-00-9 | poly(oxo(2-butoxyethyl-3-oxobutanoato-O'1,O'3)aluminium) | 403-430-0 | — | Xi; R41 | Xi<br>R: 41<br>S: (2-)26-39 | | |

| Индекс № | Международна химична идентификация | ЕО № | CAS № | Класификация | Етикетиране | Пределни концентрации | Бележки |
|---|---|---|---|---|---|---|---|
| 013-008-00-4 | di-*n*-octylaluminium iodide | 408-190-0 | 7585-14-0 | R14<br>F; R17<br>C; R34<br>N; R50-53 | F; C; N<br>R: 14-17-34-50/53<br>S: (1/2-)6-16-26-36/37/39-43-45-60-61 | | |
| 013-009-00-X | sodium((n-butyl)x(ethyl)y-1,5-dihydro)aluminate) x = 0.5, y = 1.5 | 418-720-2 | — | F; R11-15-17<br>R14<br>Xn; R20<br>C; R35 | F; C<br>R: 11-14/15-17-20-35<br>S: (1/2-)6-16-26-30-36/37/39-43-45 | | |
| 014-001-00-9 | trichlorosilane | 233-042-5 | 10025-78-2 | F+; R12<br>R14<br>F; R17<br>Xn; R20/22<br>R29<br>C; R35 | F+; C<br>R: 12-14-17-20/22-29-35<br>S: (2-)7/9-16-26-36/37/39-43-45 | Xn; R20/22: C ≥ 10 %<br>C; R35: C ≥ 10 %<br>C; R34: 5 % ≤ C < 10 %<br>Xi; R36/37/38: 1 % ≤ C < 5 % | |
| 014-002-00-4 | silicon tetrachloride | 233-054-0 | 10026-04-7 | R14<br>Xi; R36/37/38 | Xi<br>R: 14-36/37/38<br>S: (2-)7/8-26 | | |
| 014-003-00-X | dimethyldichlorosilane | 200-901-0 | 75-78-5 | F; R11<br>Xi; R36/37/38 | F; Xi<br>R: 11-36/37/38<br>S: (2-) | | |
| 014-004-00-5 | trichloro(methyl)silane;<br>methyltrichlorosilane | 200-902-6 | 75-79-6 | R14<br>F; R11<br>Xi; R36/37/38 | F; Xi<br>R: 11-14-36/37/38<br>S: (2-)26-39 | Xi; R36/37/38: C ≥ 1 % | |
| 014-005-00-0 | tetraethyl silicate;<br>ethyl silicate | 201-083-8 | 78-10-4 | R10<br>Xn; R20<br>Xi; R36/37 | Xn<br>R: 10-20-36/37<br>S: (2-) | | |
| 014-006-00-6 | bis(4-fluorophenyl)-methyl-(1,2,4-triazol-4-ylmethyl)silane hydrochloride | 401-380-4 | — | Xi; R36<br>N; R51-53 | Xi; N<br>R: 36-51/53<br>S: (2-)26-61 | | |
| 014-007-00-1 | triethoxyisobutylsilane | 402-810-3 | 17980-47-1 | Xi; R38 | Xi<br>R: 38<br>S: (2-)24 | | |

| Индекс № | Международна химична идентификация | ЕО № | CAS № | Класификация | Етикетиране | Пределни концентрации | Бележки |
|---|---|---|---|---|---|---|---|
| 014-008-00-7 | (chloromethyl)bis(4-fluorophenyl)methylsilane | 401-200-4 | 85491-26-5 | N; R51-53 | N<br>R: 51/53<br>S: 61 | | |
| 014-009-00-2 | isobutylisopropyldimethoxysilane | 402-580-4 | 111439-76-0 | R10<br>Xn; R20<br>Xi; R38 | Xn<br>R: 10-20-38<br>S: (2-)25-26-36/37 | | |
| 014-010-00-8 | disodium metasilicate | 229-912-9 | 6834-92-0 | C; R34<br>Xi; R37 | C<br>R: 34-37<br>S: (1/2-)13-24/25-36/37/39-45 | | |
| 014-011-00-3 | cyclohexyldimethoxymethylsilane | 402-140-1 | 17865-32-6 | Xi; R38<br>N; R51-53 | Xi; N<br>R: 38-51/53<br>S: (2-)24-61 | | |
| 014-012-00-9 | bis(3-(trimethoxysilyl)propyl)amine | 403-480-3 | — | Xi; R41<br>N; R51-53 | Xi; N<br>R: 41-51/53<br>S: (2-)24-26-39-61 | | |
| 014-013-00-4 | α-hydroxypoly(methyl-(3-(2,2,6,6-tetramethylpiperidin-4-yloxy)propyl)siloxane) | 404-920-7 | — | Xn; R21/22<br>C; R34<br>N; R51-53 | C; N<br>R: 21/22-34-51/53<br>S: (1/2-)26-36/37/39-45-61 | | |
| 014-014-00-X | etacelasil (ISO);<br>6-(2-chloroethyl)-6-(2-methoxyethoxy)-2,5,7,10-tetraoxa-6-silaundecane; | 253-704-7 | 37894-46-5 | Repr. Cat. 2; R61<br>Xn; R22-48/22 | T<br>R: 61-22-48/22<br>S: 53-45 | | E |
| 014-015-00-5 | α-trimethylsilanyl-ω-trimethylsiloxypoly[oxy(methyl-3-(2-(2-methoxypropoxy)propoxy)propylsilanediyl]- co-oxy(dimethylsilane)) | 406-420-4 | 69430-40-6 | R53 | R: 53<br>S: 61 | | |
| 014-016-00-0 | reaction mass of: 1,3-dihex-5-en-1-yl-1,1,3,3-tetramethyldisiloxane;<br>1,3-dihex-n-en-1-yl-1,1,3,3-tetramethyldisiloxane | 406-490-6 | — | N; R51-53 | N<br>R: 51/53<br>S: 61 | | |
| 014-017-00-6 | flusilazole (ISO);<br>bis(4-fluorophenyl)(methyl)(1*H*—1,2,4-triazol-1-ylmethyl) silane | — | 85509-19-9 | Carc. Cat. 3; R40<br>Repr. Cat. 2; R61<br>Xn; R22<br>N; R51-53 | T; N<br>R: 61-22-40-51/53<br>S: 53-45-61 | | E |

| Индекс № | Международна химична идентификация | ЕО № | CAS № | Класификация | Етикетиране | Пределни концентрации | Бележки |
|---|---|---|---|---|---|---|---|
| 014-018-00-1 | octamethylcyclotetrasiloxane | 209-136-7 | 556-67-2 | Repr. Cat. 3; R62<br>R53 | Xn<br>R: 53-62<br>S: (2-)36/37-46-51-61 | | |
| 014-019-00-7 | reaction mass of: 4-[[bis-(4-fluorophenyl)methylsilyl]methyl]-4*H*—1,2,4-triazole;<br>1-[[bis-(4-fluorophenyl)methylsilyl]methyl]-1*H*—1,2,4-triazole | 403-250-2 | — | Carc. Cat. 3; R40<br>Repr. Cat. 2; R61<br>Xn; R22<br>N; R51-53 | T; N<br>R: 61-22-40-51/53<br>S: 53-45-61 | | E |
| 014-020-00-2 | bis(1,1-dimethyl-2-propynyloxy)dimethylsilane | 414-960-7 | 53863-99-3 | Xn; R20 | Xn<br>R: 20<br>S: (2) | | |
| 014-021-00-8 | tris(isopropenyloxy)phenyl silane | 411-340-8 | 52301-18-5 | N; R50-53 | N<br>R: 50/53<br>S: 60-61 | | |
| 014-022-00-3 | reaction product of: (2-hydroxy-4-(3-propenoxy)benzophenone and triethoxysilane) with (hydrolysis product of silica and methyltrimethoxysilane) | 401-530-9 | — | F; R11<br>T; R39/23/24/25<br>Xn; R20/21/22 | F; T<br>R: 11-20/21/22-39/23/24/25<br>S: (1/2-)16-29-36/37-45 | | |
| 014-023-00-9 | α, ω-dihydroxypoly(hex-5-en-1-ylmethylsiloxane)hoxysilane with (hydrolysis product of silica and methyltrimethoxysilane) iazole | 408-160-7 | 125613-45-8 | N; R51-53 | N<br>R: 51/53<br>S: 61 | | |
| 014-024-00-4 | 1-((3-(3-chloro-4-fluorophenyl)propyl)dimethylsilanyl)-4-ethoxybenzene | 412-620-2 | 121626-74-2 | N; R51-53 | N<br>R: 51/53<br>S: 61 | | |
| 014-025-00-X | 4-[3-(diethoxymethylsilylpropoxy)-2,2,6,6-tetramethyl]piperidine | 411-400-3 | 102089-33-8 | Xn; R22-48/21<br>Xi; R38-41<br>R52-53 | Xn<br>R: 22-38-41-48/21-52/53<br>S: (2-)26-36/37/39-61 | | |
| 014-026-00-5 | dichloro-(3-(3-chloro-4-fluorophenyl)propyl)methylsilane | 407-180-3 | 770722-36-6 | C; R35 | C<br>R: 35<br>S: (1/2-)26-36/37/39-45 | | |

| Индекс № | Международна химична идентификация | ЕО № | CAS № | Класификация | Етикетиране | Пределни концентрации | Бележки |
|---|---|---|---|---|---|---|---|
| 014-027-00-0 | chloro(3-(3-chloro-4-fluorophenyl)propyl)dimethylsilane | 410-270-5 | 770722-46-8 | C; R35 | C<br>R: 35<br>S: (1/2-)8-26-28-36/37/39-45 | | |
| 014-028-00-6 | α-[3-(1-oxoprop-2-eny)l-1-oxypropyl]dimethoxysilyloxy-ω-[3(1-oxoprop-2-enyl)-1-oxypropyl]dimethoxysilyl poly(dimethylsiloxane) | 415-290-8 | 193159-06-7 | R43 | Xi<br>R: 43<br>S: (2-)24-37 | | |
| 014-029-00-1 | *O*,*O*'-(ethenylmethylsilylene)di[(4-methylpentan-2-one)oxime] | 421-870-1 | 156145-66-3 | Repr. Cat. 3; R62<br>Xn; R22-48/22 | Xn<br>R: 22-48/22-62<br>S: (2-)36/37 | | |
| 014-030-00-7 | [(dimethylsilylene)bis((1,2,3,3a,7a-η)-1*H*-inden-1-ylidene)dimethyl]hafnium | 422-060-0 | 137390-08-0 | T+; R28 | T+<br>R: 28<br>S: (1/2-)6-22-28-36/37-45 | | |
| 014-031-00-2 | bis(1-methylethyl)-dimethoxysilane | 421-540-7 | 18230-61-0 | R10<br>Xi; R38<br>R43<br>R52-53 | Xi<br>R: 10-38-43-52/53<br>S: (2-)24-37-61 | | |
| 014-032-00-8 | dicyclopentyldimethoxysilane | 404-370-8 | 126990-35-0 | Xi; R38-41<br>N; R50-53 | Xi; N<br>R: 38-41-50/53<br>S: (2-)26-37/39-60-61 | | |
| 015-001-00-1 | white phosphorus | 231-768-7 | 12185-10-3 | F; R17<br>T+; R26/28<br>C; R35<br>N; R50 | F; T+; C; N<br>R: 17-26/28-35-50<br>S: (1/2-)5-26-38-45-61 | | |
| 015-002-00-7 | red phosphorus | 231-768-7 | 7723-14-0 | F; R11<br>R16<br>R52-53 | F<br>R: 11-16-52/53<br>S: (2-)7-43-61 | | |
| 015-003-00-2 | calcium phosphide;<br>tricalcium diphosphide | 215-142-0 | 1305-99-3 | F; R15/29<br>T+; R28<br>N; R50 | F; T+; N<br>R: 15/29-28-50<br>S: (1/2-)22-43-45-61 | | |

| Индекс № | Международна химична идентификация | ЕО № | CAS № | Класификация | Етикетиране | Пределни концентрации | Бележки |
|---|---|---|---|---|---|---|---|
| 015-004-00-8 | aluminium phosphide | 244-088-0 | 20859-73-8 | F; R15/29<br>T+; R28<br>R32<br>N; R50 | F; T+; N<br>R: 15/29-28-32-50<br>S: (1/2-)3/9/14-30-36/37-45-61 | | |
| 015-005-00-3 | magnesium phosphide;<br>trimagnesium diphosphide | 235-023-7 | 12057-74-8 | F; R15/29<br>T+; R28<br>N; R50 | F; T+; N<br>R: 15/29-28-50<br>S: (1/2-)22-43-45-61 | | |
| 015-006-00-9 | trizinc diphosphide;<br>zinc phosphide | 215-244-5 | 1314-84-7 | F; R15/29<br>T+; R28<br>R32<br>N; R50-53 | F; T+; N<br>R: 15/29-28-32-50/53<br>S: (1/2-)3/9/14-30-36/37-45-60-61 | | |
| 015-007-00-4 | phosphorus trichloride | 231-749-3 | 7719-12-2 | R14<br>T+; R26/28<br>Xn; R48/20<br>C; R35<br>R29 | T+; C<br>R: 14-26/28-35-48/20<br>S: (1/2-)7/8-26-36/37/39-45 | | |
| 015-008-00-X | phosphorus pentachloride | 233-060-3 | 10026-13-8 | R14<br>T+; R26<br>Xn; R22-48/20<br>C; R34<br>R29 | T+<br>R: 14-22-26-34-48/20<br>S: (1/2-)7/8-26-36/37/39-45 | | |
| 015-009-00-5 | phosphoryl trichloride | 233-046-7 | 10025-87-3 | R14<br>T+; R26<br>T; R48/23<br>Xn; R22<br>C; R35<br>R29 | T+; C<br>R: 14-22-26-35-48/23<br>S: (1/2-)7/8-26-36/37/39-45 | | |
| 015-010-00-0 | phosphorus pentoxide | 215-236-1 | 1314-56-3 | C; R35 | C<br>R: 35<br>S: (1/2-)22-26-45 | | |
| 015-011-00-6 | phosphoric acid ... %, orthophosphoric acid ... % | 231-633-2 | 7664-38-2 | C; R34 | C<br>R: 34<br>S: (1/2-)26-45 | C; R34: C ≥ 25 %<br>Xi; R36/38: 10 % ≤ C < 25 % | B |

| Индекс № | Международна химична идентификация | ЕО № | CAS № | Класификация | Етикетиране | Пределни концентрации | Бележки |
|---|---|---|---|---|---|---|---|
| 015-012-00-1 | tetraphosphorus trisulphide;<br>phosphorus sesquisulphid | 215-245-0 | 1314-85-8 | F; R11<br>Xn; R22<br>N; R50 | F; Xn; N<br>R: 11-22-50<br>S: (2-)7-16-24/25-61 | | |
| 015-013-00-7 | triethyl phosphate | 201-114-5 | 78-40-0 | Xn; R22 | Xn<br>R: 22<br>S: (2-)25 | | |
| 015-014-00-2 | tributyl phosphate | 204-800-2 | 126-73-8 | Carc. Cat. 3; R40<br>Xn; R22<br>Xi; R38 | Xn<br>R: 22-38-40<br>S: (2-)36/37-46 | | |
| 015-015-00-8 | tricresyl phosphate *(o—o—o-, o—o—m-, o—o—p-, o—m—m-, o—m—p-, o—p—p-)*;<br>tritolyl phosphate *(o—o—o-, o—o—m-, o—o—p-, o—m—m-, o—m—p-, o—p—p-)*; | 201-103-5 | 78-30-8 | T; R39/23/24/25<br>N; R51-53 | T; N<br>R: 39/23/24/25-51/53<br>S: (1/2-)20/21-28-45-61 | T; R39/23/24/25: C ≥ 1 %<br>Xn; R68/20/21/22: 0,2 % ≤ C < 1 % | C |
| 015-016-00-3 | tricresyl phosphate *(m—m—m-, m—m—p-, m—p—p-, p—p—p-)*;<br>tritolyl phosphate *(m—m—m-, m—m—p-, m—p—p-, p—p—p-)*; | 201-105-6 | 78-32-0 | Xn; R21/22<br>N; R51-53 | Xn; N<br>R: 21/22-51/53<br>S: (2-)28-61 | Xn; R21/22: C ≥ 5 % | C |
| 015-019-00-X | dichlorvos (ISO);<br>2,2-dichlorovinyl dimethyl phosphate | 200-547-7 | 62-73-7 | T+; R26<br>T; R24/25<br>R43<br>N; R50 | T+; N<br>R: 24/25-26-43-50<br>S: (1/2-)28-36/37-45-61 | | |
| 015-020-00-5 | mevinphos (ISO);<br>2-methoxycarbonyl-1-methylvinyl dimethyl phosphate | 232-095-1 | 7786-34-7 | T+; R27/28<br>N; R50-53 | T+; N<br>R: 27/28-50/53<br>S: (1/2-)23-28-36/37-45-60-61 | N; R50-53: C ≥ 0,0025 %<br>N; R51-53: 0,00025 % ≤ C < 0,0025 %<br>R52-53: 0,000025 % ≤ C < 0,00025 % | |
| 015-021-00-0 | trichlorfon (ISO);<br>dimethyl 2,2,2-trichloro-1-hydroxyethylphosphonate | 200-149-3 | 52-68-6 | Xn; R22<br>R43<br>N; R50-53 | Xn; N<br>R: 22-43-50/53<br>S: (2-)24-37-60-61 | N; R50-53: C ≥ 0,025 %<br>N; R51-53: 0,0025 % ≤ C < 0,025 %<br>R52-53: 0,00025 % ≤ C < 0,0025 % | |

| Индекс № | Международна химична идентификация | ЕО № | CAS № | Класификация | Етикетиране | Пределни концентрации | Бележки |
|---|---|---|---|---|---|---|---|
| 015-022-00-6 | phosphamidon (ISO);<br>2-chloro-2-diethylcarbamoyl-1-methylvinyl dimethyl phosphate | 236-116-5 | 13171-21-6 | T+; R28<br>T; R24<br>Muta. Cat. 3; R68<br>N; R50-53 | T+; N<br>R: 24-28-50/53-68<br>S: (1/2-)23-36/37-45-60-61 | | |
| 015-023-00-1 | pyrazoxon;<br>diethyl 3-methylpyrazol-5-yl phosphate | — | 108-34-9 | T+; R26/27/28 | T+<br>R: 26/27/28<br>S: (1/2-)13-28-45 | | |
| 015-024-00-7 | triamiphos (ISO);<br>5-amino-3-phenyl-1,2,4-triazol-1-yl-*N*,*N*,*N'*,*N'*-tetramethylphosphonic diamide | — | 1031-47-6 | T+; R27/28 | T+<br>R: 27/28<br>S: (1/2-)22-28-36/37-45 | | |
| 015-025-00-2 | TEPP (ISO);<br>tetraethyl pyrophosphate | 203-495-3 | 107-49-3 | T+; R27/28<br>N; R50 | T+; N<br>R: 27/28-50<br>S: (1/2-)36/37/39-38-45-61 | | |
| 015-026-00-8 | schradan (ISO);<br>octamethylpyrophosphoramide | 205-801-0 | 152-16-9 | T+; R27/28 | T+<br>R: 27/28<br>S: (1/2-)36/37-38-45 | | |
| 015-027-00-3 | sulfotep (ISO);<br>*O*,*O*,*O*,*O*-tetraethyl dithiopyrophosphate | 222-995-2 | 3689-24-5 | T+; R27/28<br>N; R50-53 | T+; N<br>R: 27/28-50/53<br>S: (1/2-)23-28-36/37-45-60-61 | N; R50-53: C ≥ 0,025 %<br>N; R51-53: 0,0025 % ≤ C < 0,025 %<br>R52-53: 0,00025 % ≤ C < 0,0025 % | |
| 015-028-00-9 | demeton-*O* (ISO);<br>*O*,*O*-diethyl-*O*-2-ethylthioethyl phosphorothioate | 206-053-8 | 298-03-3 | T+; R27/28<br>N; R50 | T+; N<br>R: 27/28-50<br>S: (1/2-)28-36/37-45-61 | | |
| 015-029-00-4 | demeton-*S* (ISO);<br>diethyl-*S*-2-ethylthioethyl phosphorothioate | 204-801-8 | 126-75-0 | T+; R27/28 | T+<br>R: 27/28<br>S: (1/2-)28-36/37-45 | | |
| 015-030-00-X | demeton-*O*-methyl (ISO);<br>*O*-2-ethylthioethyl *O*,*O*-dimethyl phosphorothioate | 212-758-1 | 867-27-6 | T; R25 | T<br>R: 25<br>S: (1/2-)24-36/37-45 | | |

| Индекс № | Международна химична идентификация | ЕО № | CAS № | Класификация | Етикетиране | Пределни концентрации | Бележки |
|---|---|---|---|---|---|---|---|
| 015-031-00-5 | demeton-*S*-methyl (ISO);<br>*S*-2-ethylthioethyl dimethyl phosphorothioate | 213-052-6 | 919-86-8 | T; R24/25<br>N; R51-53 | T; N<br>R: 24/25-51/53<br>S: (1/2-)28-36/37-45-61 | | |
| 015-032-00-0 | prothoate (ISO);<br>*O*,*O*-diethyl isopropylcarbamoylmethyl phosphorodithioate | 218-893-2 | 2275-18-5 | T+; R27/28<br>R52-53 | T+<br>R: 27/28-52/53<br>S: (1/2-)28-36/37-45-61 | | |
| 015-033-00-6 | phorate (ISO);<br>*O*,*O*-diethyl ethylthiomethyl phosphorodithioate | 206-052-2 | 298-02-2 | T+; R27/28<br>N; R50-53 | T+; N<br>R: 27/28-50/53<br>S: (1/2-)28-36/37-45-60-61 | N; R50-53: C ≥ 0,025 %<br>N; R51-53: 0,0025 % ≤ C < 0,025 %<br>R52-53: 0,00025 % ≤ C < 0,0025 % | |
| 015-034-00-1 | parathion (ISO);<br>*O*,*O*-diethyl *O*-4-nitrophenyl phosphorothioate | 200-271-7 | 56-38-2 | T+; R26/28<br>T; R24-48/25<br>N; R50-53 | T+; N<br>R: 24-26/28-48/25-50/53<br>S: (1/2-)28-36/37-45-60-61 | N; R50-53: C ≥ 0,25 %<br>N; R51-53: 0,025 % ≤ C < 0,25 %<br>R52-53: 0,0025 % ≤ C < 0,025 % | |
| 015-035-00-7 | parathion — methyl (ISO);<br>*O*,*O*-dimethyl *O*-4-nitrophenyl phosphorothioate | 206-050-1 | 298-00-0 | R5<br>R10<br>T+; R26/28<br>T; R24<br>Xn; R48/22<br>N; R50-53 | T+; N<br>R: 5-10-24-26/28-48/22-50/53<br>S: (1/2-)28-36/37-45-60-61 | N; R50-53: C ≥ 0,25 %<br>N; R51-53: 0,025 % ≤ C < 0,25 %<br>R52-53: 0,0025 % ≤ C < 0,025 % | |
| 015-036-00-2 | *O*-ethyl *O*-4-nitrophenyl phenylphosphonothioate;<br>EPN | 218-276-8 | 2104-64-5 | T+; R27/28<br>N; R50-53 | T+; N<br>R: 27/28-50/53<br>S: (1/2-)22-36/37-45-60-61 | | |
| 015-037-00-8 | phenkapton (ISO);<br>*S*-(2,5-dichlorophenylthiomethyl) *O*,*O*-diethyl phosphorodithioate | 218-892-7 | 2275-14-1 | T; R23/24/25<br>N; R50-53 | T; N<br>R: 23/24/25-50/53<br>S: (1/2-)13-45-60-61 | | |
| 015-038-00-3 | coumaphos (ISO);<br>*O*-3-chloro-4-methylcoumarin-7-yl *O*,*O*-diethyl phosphorothioate | 200-285-3 | 56-72-4 | T+; R28<br>Xn; R21<br>N; R50-53 | T+; N<br>R: 21-28-50/53<br>S: (1/2-)28-36/37-45-60-61 | | |

| Индекс № | Международна химична идентификация | ЕО № | CAS № | Класификация | Етикетиране | Пределни концентрации | Бележки |
|---|---|---|---|---|---|---|---|
| 015-039-00-9 | azinphos-methyl (ISO);<br>*O,O*-dimethyl-4-oxobenzotriazin-3-ylmethyl phosphorodithioate | 201-676-1 | 86-50-0 | T+; R26/28<br>T; R24<br>R43<br>N; R50-53 | T+; N<br>R: 24-26/28-43-50/53<br>S: (1/2-)28-36/37-45-60-61 | | |
| 015-040-00-4 | diazinon (ISO);<br>*O,O*-diethyl *O*-2-isopropyl-6-methylpyrimidin-4-yl phosphorothioate | 206-373-8 | 333-41-5 | Xn; R22<br>N; R50-53 | Xn; N<br>R: 22-50/53<br>S: (2-)24/25-60-61 | | |
| 015-041-00-X | malathion (ISO);<br>1,2-bis (ethoxycarbonyl) ethyl *O,O*-dimethyl phosphorodithioate | 204-497-7 | 121-75-5 | Xn; R22<br>N; R50-53 | Xn; N<br>R: 22-50/53<br>S: (2-)24-60-61 | N; R50-53: C ≥ 0,25 %<br>N; R51-53: 0,025 % ≤ C < 0,25 %<br>R52-53: 0,0025 % ≤ C < 0,025 % | |
| 015-042-00-5 | chlorthion<br>*O*-(3-chloro-4-nitrophenyl) *O,O*-dimethyl phosphorothioate | 207-902-5 | 500-28-7 | Xn; R20/21/22<br>N; R50-53 | Xn; N<br>R: 20/21/22-50/53<br>S: (2-)13-60-61 | N; R50-53: C ≥ 0,25 %<br>N; R51-53: 0,025 % ≤ C < 0,25 %<br>R52-53: 0,0025 % ≤ C < 0,025 % | |
| 015-043-00-0 | phosnichlor (ISO);<br>*O*-4-chloro-3-nitrophenyl *O,O*-dimethyl phosphorothioate | — | 5826-76-6 | Xn; R20/21/22 | Xn<br>R: 20/21/22<br>S: (2-)13 | | |
| 015-044-00-6 | carbophenothion (ISO);<br>4-chlorophenylthiomethyl *O,O*-diethyl phosphorodithioate | 212-324-1 | 786-19-6 | T; R24/25<br>N; R50-53 | T; N<br>R: 24/25-50/53<br>S: (1/2-)28-36/37-45-60-61 | | |
| 015-045-00-1 | mecarbam (ISO);<br>*N*-ethoxycarbonyl-*N*-methylcarbamoylmethyl *O,O*-diethyl phosphorodithioate | 219-993-9 | 2595-54-2 | T; R24/25<br>N; R50-53 | T; N<br>R: 24/25-50/53<br>S: (1/2-)36/37-45-60-61 | | |
| 015-046-00-7 | oxydemeton-methyl;<br>*S*-2-(ethylsulphinyl)ethyl *O,O*-dimethyl phosphorothioate | 206-110-7 | 301-12-2 | T; R24/25<br>N; R50 | T; N<br>R: 24/25-50<br>S: (1/2-)23-36/37-45-61 | | |
| 015-047-00-2 | ethion (ISO);<br>*O,O,O',O'*-tetraethyl *S,S'*-methylenedi (phosphorodithioate);<br>diethion | 209-242-3 | 563-12-2 | T; R25<br>Xn; R21<br>N; R50-53 | T; N<br>R: 21-25-50/53<br>S: (1/2-)25-36/37-45-60-61 | N; R50-53: C ≥ 0,0025 %<br>N; R51-53: 0,00025 % ≤ C < 0,0025 %<br>R52-53: 0,000025 % ≤ C < 0,00025 % | |

| Индекс № | Международна химична идентификация | ЕО № | CAS № | Класификация | Етикетиране | Пределни концентрации | Бележки |
|---|---|---|---|---|---|---|---|
| 015-048-00-8 | fenthion (ISO);<br>*O,O*-dimethyl-*O*-(4-methylthion-*m*-tolyl) phosphorothioate | 200-231-9 | 55-38-9 | Muta. Cat. 3; R68<br>T; R23-48/25<br>Xn; R21/22<br>N; R50-53 | T; N<br>R: 21/22-23-48/25-50/53-68<br>S: (1/2-)36/37-45-60-61 | | |
| 015-049-00-3 | endothion (ISO);<br>*S*-5-methoxy-4-oxopyran-2-ylmethyl dimethyl phosphorothioate | 220-472-3 | 2778-04-3 | T; R24/25 | T<br>R: 24/25<br>S: (1/2-)36/37-45 | | |
| 015-050-00-9 | thiometon (ISO);<br>*S*-2-ethylthioethyl *O,O*-dimethyl phosphorodithioate | 211-362-6 | 640-15-3 | T; R25<br>Xn; R21 | T<br>R: 21-25<br>S: (1/2-)36/37-45 | | |
| 015-051-00-4 | dimethoate (ISO);<br>*O,O*-dimethyl methylcarbamoylmethyl phosphorodithioate | 200-480-3 | 60-51-5 | Xn; R21/22 | Xn<br>R: 21/22<br>S: (2-)36/37 | | |
| 015-052-00-X | fenchlorphos (ISO);<br>*O,O*-dimethyl *O*—2,4,5-trichlorophenyl phosphorothioate | 206-082-6 | 299-84-3 | Xn; R21/22<br>N; R50-53 | Xn; N<br>R: 21/22-50/53<br>S: (2-)25-36/37-60-61 | | |
| 015-053-00-5 | menazon (ISO);<br>S-[(4,6-diamino-1,3,5-triazin-2-yl)methyl] O, O-dimethyl phosphorodithioate | 201-123-4 | 78-57-9 | Xn; R22<br>R52-53 | Xn<br>R: 22-52/53<br>S: (2-)61 | | |
| 015-054-00-0 | fenitrothion (ISO);<br>*O,O*-dimethyl *O*-4-nitro-*m*-tolyl phosphorothioate | 204-524-2 | 122-14-5 | Xn; R22<br>N; R50-53 | Xn; N<br>R: 22-50/53<br>S: (2-)60-61 | | |
| 015-055-00-6 | naled (ISO);<br>1,2-dibromo-2,2-dichloroethyl dimethyl phosphate | 206-098-3 | 300-76-5 | Xn; R21/22<br>Xi; R36/38<br>N; R50 | Xn; N<br>R: 21/22-36/38-50<br>S: (2-)36/37-61 | N; R50: C ≥ 0,025 % | |
| 015-056-00-1 | azinphos-ethyl (ISO);<br>*O,O*-diethyl 4-oxobenzotriazin-3-ylmethyl phosphorodithioate | 220-147-6 | 2642-71-9 | T+; R28<br>T; R24<br>N; R50-53 | T+; N<br>R: 24-28-50/53<br>S: (1/2-)28-36/37-45-60-61 | | |
| 015-057-00-7 | formothion (ISO);<br>*N*-formyl-*N*-methylcarbamoylmethyl *O,O*-dimethyl phosphorodithioate | 219-818-6 | 2540-82-1 | Xn; R21/22 | Xn<br>R: 21/22<br>S: (2-)36/37 | | |

| Индекс № | Международна химична идентификация | ЕО № | CAS № | Класификация | Етикетиране | Пределни концентрации | Бележки |
|---|---|---|---|---|---|---|---|
| 015-058-00-2 | morphothion (ISO);<br>*O,O*-dimethyl-*S*-(morpholinocarbonylmethyl) phosphorodithioate | 205-628-0 | 144-41-2 | T; R23/24/25<br>N; R50-53 | T; N<br>R: 23/24/25-50/53<br>S: (1/2-)13-45-60-61 | | |
| 015-059-00-8 | vamidothion (ISO);<br>*O,O*-dimethyl *S*-2-(1-methylcarbamoylethylthio) ethyl phosphorothioate | 218-894-8 | 2275-23-2 | T; R25<br>Xn; R21<br>N; R50 | T; N<br>R: 21-25-50<br>S: (1/2-)36/37-45-61 | | |
| 015-060-00-3 | disulfoton (ISO);<br>*O,O*-diethyl 2-ethylthioethyl phosphorodithioate | 206-054-3 | 298-04-4 | T+; R27/28<br>N; R50-53 | T+; N<br>R: 27/28-50/53<br>S: (1/2-)28-36/37-45-60-61 | | |
| 015-061-00-9 | dimefox (ISO);<br>tetramethylphosphorodiamidic fluoride | 204-076-8 | 115-26-4 | T+; R27/28 | T+<br>R: 27/28<br>S: (1/2-)23-28-36/37-38-45 | | |
| 015-062-00-4 | mipafox (ISO);<br>*N,N'*- di-isopropylphosphorodiamidic fluoride | 206-742-3 | 371-86-8 | T+; R39/26/27/28 | T+<br>R: 39/26/27/28<br>S: (1/2-)13-45 | | |
| 015-063-00-X | dioxathion (ISO);<br>1,4-dioxan-2,3-diyl-*O,O,O',O'*-tetraethyl di(phosphorodithioate) | 201-107-7 | 78-34-2 | T+; R26/28<br>T; R24<br>N; R50-53 | T+; N<br>R: 24-26/28-50/53<br>S: (1/2-)28-36/37-45-60-61 | N; R50-53: C ≥ 0,025 %<br>N; R51-53: 0,0025 % ≤ C < 0,025 %<br>R52-53: 0,00025 % ≤ C < 0,0025 % | |
| 015-064-00-5 | bromophos-ethyl (ISO);<br>*O*-4-bromo-2,5-dichlorophenyl *O,O*-diethyl phosphorothioate | 225-399-0 | 4824-78-6 | T; R25<br>Xn; R21<br>N; R50-53 | T; N<br>R: 21-25-50/53<br>S: (1/2-)28-36/37-45-60-61 | | |
| 015-065-00-0 | *S*-[2-(ethylsulphinyl)ethyl] *O,O*-dimethyl phosphorodithioate | — | 2703-37-9 | T+; R26/27/28<br>N; R51-53 | T+; N<br>R: 26/27/28-51/53<br>S: (1/2-)13-28-45-61 | | |
| 015-066-00-6 | omethoate (ISO);<br>*O,O*-dimethyl *S*-methylcarbamoylmethyl phosphorothioate | 214-197-8 | 1113-02-6 | T; R25<br>Xn; R21<br>N; R50 | T; N<br>R: 21-25-50<br>S: (1/2-)23-36/37-45-61 | | |

| Индекс № | Международна химична идентификация | ЕО № | CAS № | Класификация | Етикетиране | Пределни концентрации | Бележки |
|---|---|---|---|---|---|---|---|
| 015-067-00-1 | phosalone (ISO);<br>*S*-(6-chloro-2-oxobenzoxazolin-3-ylmethyl) *O*,*O*-diethyl phosphorodithioate | 218-996-2 | 2310-17-0 | T; R25<br>Xn; R21<br>N; R50-53 | T; N<br>R: 21-25-50/53<br>S: (1/2-)36/37-45-60-61 | | |
| 015-068-00-7 | dichlofenthion (ISO);<br>*O*—2,4-dichlorophenyl *O*,*O*-diethyl phosphorothioate | 202-564-5 | 97-17-6 | Xn; R22<br>N; R50-53 | Xn; N<br>R: 22-50/53<br>S: (2-)60-61 | | |
| 015-069-00-2 | methidathion (ISO);<br>2,3-dihydro-5-methoxy-2-oxo-1,3,4-thiadiazol-3-ylmethyl-*O*, *O*-dimethylphosphorodithioate | 213-449-4 | 950-37-8 | T+; R28<br>Xn; R21<br>N; R50-53 | T+; N<br>R: 21-28-50/53<br>S: (1/2-)22-28-36/37-45-60-61 | | |
| 015-070-00-8 | cyanthoate (ISO);<br>*S*-(*N*-(1-cyano-1-methylethyl)carbamoylmethyl) *O*,*O*-diethyl phosphorothioate | 223-099-4 | 3734-95-0 | T+; R28<br>T; R24 | T+<br>R: 24-28<br>S: (1/2-)36/37-45 | | |
| 015-071-00-3 | chlorfenvinphos (ISO);<br>2-chloro-1-(2,4 dichlorophenyl) vinyl diethyl phosphate | 207-432-0 | 470-90-6 | T+; R28<br>T; R24<br>N; R50-53 | T+; N<br>R: 24-28-50/53<br>S: (1/2-)28-36/37-45-60-61 | | |
| 015-072-00-9 | monocrotophos (ISO);<br>dimethyl-1-methyl-2-(methylcarbamoyl)vinyl phosphate | 230-042-7 | 6923-22-4 | Muta. Cat. 3; R68<br>T+; R26/28<br>T; R24<br>N; R50-53 | T+; N<br>R: 24-26/28-50/53-68<br>S: (1/2-)36/37-45-60-61 | | |
| 015-073-00-4 | dicrotophos (ISO);<br>(*Z*)-2-dimethylcarbamoyl-1-methylvinyl dimethyl phosphate | 205-494-3 | 141-66-2 | T+; R28<br>T; R24<br>N; R50-53 | T+; N<br>R: 24-28-50/53<br>S: (1/2-)28-36/37-45-60-61 | | |
| 015-074-00-X | crufomate (ISO);<br>4-tert-butyl-2-chlorophenyl methyl methylphosphoramidate | 206-083-1 | 299-86-5 | Xn; R21/22<br>N; R50-53 | Xn; N<br>R: 21/22-50/53<br>S: (2-)36/37-60-61 | | |
| 015-075-00-5 | *S*-[2-(isopropylsulphinyl)ethyl] *O*,*O*-dimethyl phosphorothioate | — | 2635-50-9 | T; R23/24/25 | T<br>R: 23/24/25<br>S: (1/2-)13-45 | | |

| Индекс № | Международна химична идентификация | ЕО № | CAS № | Класификация | Етикетиране | Пределни концентрации | Бележки |
|---|---|---|---|---|---|---|---|
| 015-076-00-0 | potasan;<br>*O, O*-diethyl *O*-(4-methylcoumarin-7-yl) phosphorothioate | — | 299-45-6 | T+; R26/27/28<br>N; R50-53 | T+; N<br>R: 26/27/28-50/53<br>S: (1/2-)13-28-45-60-61 | N; R50-53: C ≥ 0,025 %<br>N; R51-53: 0,0025 % ≤ C < 0,025 %<br>R52-53: 0,00025 % ≤ C < 0,0025 % | |
| 015-077-00-6 | 2,2-dichlorovinyl 2-ethylsulphinylethyl methyl phosphate | — | 7076-53-1 | T; R23/24/25 | T<br>R: 23/24/25<br>S: (1/2-)13-45 | | |
| 015-078-00-1 | demeton-*S*-methylsulphon (ISO);<br>*S*-2-ethylsulphonylethyl dimethyl phosphorothioate | 241-109-5 | 17040-19-6 | T; R25<br>Xn; R21<br>N; R51-53 | T; N<br>R: 21-25-51/53<br>S: (1/2-)22-28-36/37-45-61 | | |
| 015-079-00-7 | acephate (ISO);<br>*O,S*-dimethyl acetylphosphoramidothioate | 250-241-2 | 30560-19-1 | Xn; R22 | Xn<br>R: 22<br>S: (2-)36 | | |
| 015-080-00-2 | amidithion (ISO);<br>2-methoxyethylcarbamoylmethyl *O,O*-dimethyl phosphorodithioate | — | 919-76-6 | Xn; R22 | Xn<br>R: 22<br>S: (2-)24-36 | | |
| 015-081-00-8 | *O,O,O',O'*-tetrapropyl dithiopyrophosphate | 221-817-0 | 3244-90-4 | Xn; R21/22<br>N; R50-53 | Xn; N<br>R: 21/22-50/53<br>S: (2-)36/37-60-61 | | |
| 015-082-00-3 | azothoate (ISO);<br>*O*-4-(4-chlorophenylazo)phenyl *O,O*-dimethyl phosphorothioate | 227-419-3 | 5834-96-8 | Xn; R20/22 | Xn<br>R: 20/22<br>S: (2-)13 | | |
| 015-083-00-9 | bensulide (ISO);<br>*O,O*-diisopropyl 2-phenylsulphonylaminoethyl phosphorodithioate | 212-010-4 | 741-58-2 | Xn; R22<br>N; R50-53 | Xn; N<br>R: 22-50/53<br>S: (2-)24-36-60-61 | | |
| 015-084-00-4 | chlorpyrifos (ISO);<br>*O,O*-diethyl *O*—3,5,6-trichloro-2-pyridyl phosphorothioate | 220-864-4 | 2921-88-2 | T; R25<br>N; R50-53 | T; N<br>R: 25-50/53<br>S: (1/2-)45-60-61 | N; R50-53: C ≥ 0,0025 %<br>N; R51-53: 0,00025 % ≤ C < 0,0025 %<br>R52-53: 0,000025 % ≤ C < 0,00025 % | |
| 015-085-00-X | chlorphonium chloride (ISO);<br>tributyl (2,4-dichlorobenzyl) phosphonium chloride | 204-105-4 | 115-78-6 | T; R25<br>Xn; R21<br>Xi; R36/38 | T<br>R: 21-25-36/38<br>S: (1/2-)36/37/39-45 | | |

| Индекс № | Международна химична идентификация | ЕО № | CAS № | Класификация | Етикетиране | Пределни концентрации | Бележки |
|---|---|---|---|---|---|---|---|
| 015-086-00-5 | coumithoate (ISO);<br>*O,O*-diethyl *O*—7,8,9,10-tetrahydro-6-oxo-benzo(c)chromen-3-yl phosphorothioate | — | 572-48-5 | T; R25 | T<br>R: 25<br>S: (1/2-)28-36/37-45 | | |
| 015-087-00-0 | cyanophos (ISO);<br>*O*-4-cyanophenyl *O,O*-dimethyl phosphorothioate | 220-130-3 | 2636-26-2 | Xn; R21/22<br>N; R50-53 | Xn; N<br>R: 21/22-50/53<br>S: (2-)36/37-60-61 | | |
| 015-088-00-6 | dialifos (ISO);<br>2-chloro-1-phthalimidoethyl *O,O*-diethyl phosphorodithioate | 233-689-3 | 10311-84-9 | T+; R28<br>T; R24<br>N; R50-53 | T+; N<br>R: 24-28-50/53<br>S: (1/2-)28-36/37-45-60-61 | | |
| 015-089-00-1 | ethoate-methyl (ISO);<br>ethylcarbamoylmethyl *O,O*-dimethyl phosphorodithioate | 204-121-1 | 116-01-8 | Xn; R21/22 | Xn<br>R: 21/22<br>S: (2-)36/37 | | |
| 015-090-00-7 | fensulfothion (ISO);<br>*O,O*-diethyl *O*-4-methylsulfinylphenyl phosphorothioate | 204-114-3 | 115-90-2 | T+; R27/28<br>N; R50-53 | T+; N<br>R: 27/28-50/53<br>S: (1/2-)23-28-36/37-45-60-61 | | |
| 015-091-00-2 | fonofos (ISO);<br>*O*-ethyl phenyl ethylphosphonodithioate | 213-408-0 | 944-22-9 | T+; R27/28<br>N; R50-53 | T+; N<br>R: 27/28-50/53<br>S: (1/2-)28-36/37-45-60-61 | | |
| 015-092-00-8 | phosacetim (ISO);<br>*O,O*-bis(4-chlorophenyl) *N*-acetimidoylphosphoramidothioate | 223-874-7 | 4104-14-7 | T+; R27/28<br>N; R50-53 | T+; N<br>R: 27/28-50/53<br>S: (1/2-)28-36/37-45-60-61 | | |
| 015-093-00-3 | leptophos (ISO);<br>*O*-4-bromo-2,5-dichlorophenyl *O*-methyl phenylphosphorothioate | 244-472-8 | 21609-90-5 | T; R25-39/25<br>Xn; R21<br>N; R50-53 | T; N<br>R: 21-25-39/25-50/53<br>S: (1/2-)25-36/37/39-45-60-61 | | |
| 015-094-00-9 | mephosfolan (ISO);<br>diethyl 4-methyl-1,3-dithiolan-2-ylidenephosphoramidate | 213-447-3 | 950-10-7 | T+; R27/28<br>N; R51-53 | T+; N<br>R: 27/28-51/53<br>S: (1/2-)36/37/39-45-61 | | |

| Индекс № | Международна химична идентификация | ЕО № | CAS № | Класификация | Етикетиране | Пределни концентрации | Бележки |
|---|---|---|---|---|---|---|---|
| 015-095-00-4 | methamidophos (ISO);<br>*O,S*-dimethyl phosphoramidothioate | 233-606-0 | 10265-92-6 | T+; R26/28<br>T; R24<br>N; R50 | T+; N<br>R: 24-26/28-50<br>S: (1/2-)28-36/37-45-61 | | |
| 015-096-00-X | oxydisulfoton (ISO);<br>*O, O*-diethyl *S*-2-ethylsulphinylethyl phosphorodithioate | 219-679-1 | 2497-07-6 | T+; R28<br>T; R24<br>N; R50-53 | T+; N<br>R: 24-28-50/53<br>S: (1/2-)28-36/37-45-60-61 | N; R50-53: C ≥ 2,5 %<br>N; R51-53: 0,25 % ≤ C < 2,5 %<br>R52-53: 0,025 % ≤ C < 0,25 % | |
| 015-097-00-5 | phenthoate (ISO);<br>ethyl 2-(dimethoxyphosphinothioylthio)-2-phenylacetate | 219-997-0 | 2597-03-7 | Xn; R21/22<br>N; R50-53 | Xn; N<br>R: 21/22-50/53<br>S: (2-)22-36/37-60-61 | N; R50-53: C ≥ 0,25 %<br>N; R51-53: 0,025 % ≤ C < 0,25 %<br>R52-53: 0,0025 % ≤ C < 0,025 % | |
| 015-098-00-0 | trichloronate (ISO);<br>*O*-ethyl *O*—2,4,5-trichlorophenyl ethylphosphonothioate | 206-326-1 | 327-98-0 | T+; R28<br>T; R24<br>N; R50-53 | T+; N<br>R: 24-28-50/53<br>S: (1/2-)23-28-36/37-45-60-61 | | |
| 015-099-00-6 | pirimiphos-ethyl (ISO);<br>*O,O*-diethyl *O*-2-diethylamino-6-methylpyrimidin-4-yl phosphorothioate | 245-704-0 | 23505-41-1 | T; R25<br>Xn; R21<br>N; R50-53 | T; N<br>R: 21-25-50/53<br>S: (1/2-)23-36/37-45-60-61 | | |
| 015-100-00-X | phoxim (ISO);<br>α-(diethoxyphosphinothioylimino) phenylacetonitrile | 238-887-3 | 14816-18-3 | Xn; R22<br>N; R50-53 | Xn; N<br>R: 22-50/53<br>S: (2-)36-60-61 | N; R50-53: C ≥ 0,025 %<br>N; R51-53: 0,0025 % ≤ C < 0,025 %<br>R52-53: 0,00025 % ≤ C < 0,0025 % | |
| 015-101-00-5 | phosmet (ISO);<br>*O,O*-dimethyl phthalimidomethyl *S*-phosphorodithioate | 211-987-4 | 732-11-6 | Xn; R21/22<br>N; R50-53 | Xn; N<br>R: 21/22-50/53<br>S: (2-)22-36/37-60-61 | N; R50-53: C ≥ 0,25 %<br>N; R51-53: 0,025 % ≤ C < 0,25 %<br>R52-53: 0,0025 % ≤ C < 0,025 % | |
| 015-102-00-0 | tris(2-chloroethyl) phosphate | 204-118-5 | 115-96-8 | Carc. Cat. 3; R40<br>Xn; R22<br>N; R51-53 | Xn; N<br>R: 22-40-51/53<br>S: (2-)36/37-61 | | |
| 015-103-00-6 | phosphorus tribromide | 232-178-2 | 7789-60-8 | R14<br>C; R34<br>Xi; R37 | C<br>R: 14-34-37<br>S: (1/2-)26-45 | | |

| Индекс № | Международна химична идентификация | ЕО № | CAS № | Класификация | Етикетиране | Пределни концентрации | Бележки |
|---|---|---|---|---|---|---|---|
| 015-104-00-1 | diphosphorus pentasulphide;<br>phosphorus pentasulphide | 215-242-4 | 1314-80-3 | F; R11<br>R29<br>Xn; R20/22<br>N; R50 | F; Xn; N<br>R: 11-20/22-29-50<br>S: (2-)61 | | |
| 015-105-00-7 | triphenyl phosphite | 202-908-4 | 101-02-0 | Xi; R36/38<br>N; R50-53 | Xi; N<br>R: 36/38-50/53<br>S: (2-)28-60-61 | Xi; R36/38: C ≥ 5 % | |
| 015-106-00-2 | hexamethylphosphoric triamide;<br>hexamethylphosphoramide | 211-653-8 | 680-31-9 | Carc. Cat. 2; R45<br>Muta. Cat. 2; R46 | T<br>R: 45-46<br>S: 53-45 | Carc. Cat. 2; R45: C ≥ 0,01 % | |
| 015-107-00-8 | ethoprophos (ISO);<br>ethyl-*S*,*S*-dipropyl phosphorodithioate | 236-152-1 | 13194-48-4 | T+; R26/27<br>T; R25<br>R43<br>N; R50-53 | T+; N<br>R: 25-26/27-43-50/53<br>S: (1/2-)27/28-36/37/39-45-60-61 | | |
| 015-108-00-3 | bromophos (ISO);<br>*O*-4-bromo-2,5-dichlorophenyl *O*,*O*-dimethyl phosphorothioate | 218-277-3 | 2104-96-3 | Xn; R22<br>N; R50-53 | Xn; N<br>R: 22-50/53<br>S: (2-) 46-60-61 | N; R50-53: C ≥ 0,25 %<br>N; R51-53: 0,025 % ≤ C < 0,25 %<br>R52-53: 0,0025 % ≤ C < 0,025 % | |
| 015-109-00-9 | crotoxyphos (ISO);<br>1-phenylethyl 3-(dimethoxyphosphinyloxy) isocrotonate | 231-720-5 | 7700-17-6 | T; R24/25<br>N; R50-53 | T; N<br>R: 24/25-50/53<br>S: (1/2-)28-36/37-45-60-61 | N; R50-53: C ≥ 2,5 %<br>N; R51-53: 0,25 % ≤ C < 2,5 %<br>R52-53: 0,025 % ≤ C < 0,25 % | |
| 015-110-00-4 | cyanofenphos (ISO);<br>*O*-4-cyanophenyl *O*-ethyl phenylphosphonothioate | — | 13067-93-1 | T; R25-39/25<br>Xn; R21<br>Xi; R36<br>N; R51-53 | T; N<br>R: 21-25-36-39/25-51/53<br>S: (1/2-)36/37-45-61 | | |
| 015-111-00-X | phosfolan (ISO);<br>diethyl 1,3-dithiolan-2-ylidenephosphoramidate | 213-423-2 | 947-02-4 | T+; R27/28 | T+<br>R: 27/28<br>S: (1/2-)28-36/37-45 | | |
| 015-112-00-5 | thionazin (ISO);<br>*O*,*O*-diethyl *O*-pyrazin-2-yl phosphorothioate; | 206-049-6 | 297-97-2 | T+; R27/28 | T+<br>R: 27/28<br>S: (1/2-)36/37/39-38-45 | | |

| Индекс № | Международна химична идентификация | ЕО № | CAS № | Класификация | Етикетиране | Пределни концентрации | Бележки |
|---|---|---|---|---|---|---|---|
| 015-114-00-6 | chlormephos (ISO);<br>*S*-chloromethyl *O*,*O*-diethyl phosphorodithioate | 246-538-1 | 24934-91-6 | T+; R27/28<br>N; R50-53 | T+; N<br>R: 27/28-50/53<br>S: (1/2-)28-36/37-45-60-61 | | |
| 015-115-00-1 | chlorthiophos (ISO) | 244-663-6 | 21923-23-9 | T+; R28<br>T; R24<br>N; R50-53 | T+; N<br>R: 24-28-50/53<br>S: (1/2-)28-36/37-45-60-61 | | |
| 015-116-00-7 | demephion-*O* (ISO);<br>*O*,*O*-dimethyl *O*-2-methylthioethyl phosphorothioate | 211-666-9 | 682-80-4 | T+; R28<br>T; R24 | T+<br>R: 24-28<br>S: (1/2-)28-36/37-45 | | |
| 015-117-00-2 | demephion-*S* (ISO);<br>*O*,*O*-dimethyl *S*-2-methylthioethyl phosphorothioate | 219-971-9 | 2587-90-8 | T+; R28<br>T; R24 | T+<br>R: 24-28<br>S: (1/2-)28-36/37-45 | | |
| 015-118-00-8 | demeton | — | 8065-48-3 | T+; R27/28<br>N; R50 | T+; N<br>R: 27/28-50<br>S: (1/2-)28-36/37-45-61 | | |
| 015-119-00-3 | dimethyl 4-(methylthio)phenyl phosphate | — | 3254-63-5 | T+; R27/28 | T+<br>R: 27/28<br>S: (1/2-)28-36/37-45 | | |
| 015-120-00-9 | ditalimfos (ISO);<br>*O*,*O*-diethyl phthalimidophosphonothioate; | 225-875-8 | 5131-24-8 | Xi; R38<br>R43 | Xi<br>R: 38-43<br>S: (2-)36/37 | | |
| 015-121-00-4 | edifenphos (ISO);<br>*O*-ethyl *S*,*S*-diphenyl phosphorodithioate | 241-178-1 | 17109-49-8 | T; R23/25<br>Xn; R21<br>R43<br>N; R50-53 | T; N<br>R: 21-23/25-43-50/53<br>S: (1/2-)36/37-45-60-61 | | |
| 015-122-00-X | etrimfos (ISO);<br>*O*-6-ethoxy-2-ethylpyrimidin-4-yl *O*,*O*-dimethylphosphorothioate; | 253-855-9 | 38260-54-7 | Xn; R22<br>N; R50-53 | Xn; N<br>R: 22-50/53<br>S: (2-)60-61 | N; R50-53: C ≥ 2,5 %<br>N; R51-53: 0,25 % ≤ C < 2,5 %<br>R52-53: 0,025 % ≤ C < 0,25 % | |

| Индекс № | Международна химична идентификация | ЕО № | CAS № | Класификация | Етикетиране | Пределни концентрации | Бележки |
|---|---|---|---|---|---|---|---|
| 015-123-00-5 | fenamiphos (ISO);<br>ethyl-4-methylthio-*m*-tolyl isopropyl phosphoramidate | 244-848-1 | 22224-92-6 | T+; R28<br>T; R24<br>N; R50-53 | T+; N<br>R: 24-28-50/53<br>S: (1/2-)23-28-36/37-45-60-61 | N; R50-53: C ≥ 0,25 %<br>N; R51-53: 0,025 % ≤ C < 0,25 %<br>R52-53: 0,0025 % ≤ C < 0,025 % | |
| 015-124-00-0 | fosthietan (ISO);<br>diethyl 1,3-dithietan-2-ylidenephosphoramidate; | 244-437-7 | 21548-32-3 | T+; R27/28 | T+<br>R: 27/28<br>S: (1/2-)36/37-45 | | |
| 015-125-00-6 | glyphosine (ISO);<br>*N*,*N*-bis(phosphonomethyl)glycine | 219-468-4 | 2439-99-8 | Xi; R41 | Xi<br>R: 41<br>S: (2-)26 | | |
| 015-126-00-1 | heptenophos (ISO);<br>7-chlorobicyclo(3.2.0)hepta-2,6-dien-6-yl dimethyl phosphate | 245-737-0 | 23560-59-0 | T; R25<br>N; R50-53 | T; N<br>R: 25-50/53<br>S: (1/2-)23-28-37-45-60-61 | N; R50-53: C ≥ 0,25 %<br>N; R51-53: 0,025 % ≤ C < 0,25 %<br>R52-53: 0,0025 % ≤ C < 0,025 % | |
| 015-127-00-7 | iprobenfos (ISO);<br>*S*-benzyl diisopropyl phosphorothioate | 247-449-0 | 26087-47-8 | Xn; R22<br>N; R51-53 | Xn; N<br>R: 22-51/53<br>S: (2-)61 | | |
| 015-128-00-2 | IPSP;<br>*S*-ethylsulphinylmethyl *O*,*O*-diisopropylphosphorodithioate | — | 5827-05-4 | T+; R27<br>T; R25<br>N; R50-53 | T+; N<br>R: 25-27-50/53<br>S: (1/2-)28-36/37-45-60-61 | N; R50-53: C ≥ 0,25 %<br>N; R51-53: 0,025 % ≤ C < 0,25 %<br>R52-53: 0,0025 % ≤ C < 0,025 % | |
| 015-129-00-8 | isofenphos (ISO);<br>*O*-ethyl *O*-2-isopropoxycarbonylphenyl-isopropylphosphoramidothioate | 246-814-1 | 25311-71-1 | T; R24/25<br>N; R50-53 | T; N<br>R: 24/25-50/53<br>S: (1/2-)36/37-45-60-61 | N; R50-53: C ≥ 0,25 %<br>N; R51-53: 0,025 % ≤ C < 0,25 %<br>R52-53: 0,0025 % ≤ C < 0,025 % | |
| 015-130-00-3 | isothioate (ISO)<br>*S*-2-isopropylthioethyl *O*,*O*-dimethyl phosphorodithioate; | — | 36614-38-7 | T; R24/25 | T<br>R: 24/25<br>S: (1/2-)28-36/37-45 | | |
| 015-131-00-9 | isoxathion (ISO);<br>*O*,*O*-diethyl *O*-5-phenylisoxazol-3-ylphosphorothioate | 242-624-8 | 18854-01-8 | T; R24/25<br>N; R50-53 | T; N<br>R: 24/25-50/53<br>S: (1/2-)28-36/37-45-60-61 | | |

| Индекс № | Международна химична идентификация | ЕО № | CAS № | Класификация | Етикетиране | Пределни концентрации | Бележки |
|---|---|---|---|---|---|---|---|
| 015-132-00-4 | *S*-(chlorophenylthiomethyl) *O*,*O*-dimethylphosphorodithioate;<br>methylcarbophenothione | — | 953-17-3 | T; R24/25<br>N; R50-53 | T; N<br>R: 24/25-50/53<br>S: (1/2-)28-36/37-45-60-61 | N; R50-53: C ≥ 0,025 %<br>N; R51-53: 0,0025 % ≤ C < 0,025 %<br>R52-53: 0,00025 % ≤ C < 0,0025 % | |
| 015-133-00-X | piperophos (ISO);<br>*S*-2-methylpiperidinocarbonylmethyl-*O*,*O*-dipropyl phosphorodithioate | — | 24151-93-7 | Xn; R22<br>N; R50-53 | Xn; N<br>R: 22-50/53<br>S: (2-)60-61 | N; R50-53: C ≥ 2,5 %<br>N; R51-53: 0,25 % ≤ C < 2,5 %<br>R52-53: 0,025 % ≤ C < 0,25 % | |
| 015-134-00-5 | pirimiphos-methyl (ISO);<br>*O*-(2-diethylamino-6-methylpyrimidin-4-yl) *O*,*O*-dimethyl phosphorothioate | 249-528-5 | 29232-93-7 | Xn; R22<br>N; R50-53 | Xn; N<br>R: 22-50/53<br>S: (2-)60-61 | | |
| 015-135-00-0 | profenofos (ISO);<br>*O*-(4-bromo-2-chlorophenyl) *O*-ethyl *S*-propyl phosphorothioate | 255-255-2 | 41198-08-7 | Xn; R20/21/22<br>N; R50-53 | Xn; N<br>R: 20/21/22-50/53<br>S: (2-)36/37-60-61 | N; R50-53: C ≥ 0,025 %<br>N; R51-53: 0,0025 % ≤ C < 0,025 %<br>R52-53: 0,00025 % ≤ C < 0,0025 % | |
| 015-136-00-6 | *trans*-isopropyl-3-[[(ethylamino)methoxyfosfinothioyl]oxy] crotonate;<br>isopropyl 3-[[(ethylamino)methoxyphosphinothioyl]oxy]isocrotonate;<br>propetamphos (ISO) | 250-517-2 | 31218-83-4 | T; R25<br>N; R50-53 | T; N<br>R: 25-50/53<br>S: (1/2-)37-45-60-61 | N; R50-53: C ≥ 0,25 %<br>N; R51-53: 0,025 % ≤ C < 0,25 %<br>R52-53: 0,0025 % ≤ C < 0,025 % | |
| 015-137-00-1 | pyrazophos (ISO);<br>*O*,*O*-diethyl *O*-(6-ethoxycarbonyl-5-methylpyrazolo[2,3-a] pyrimidin-2-yl) phosphorothioate | 236-656-1 | 13457-18-6 | Xn; R20/22<br>N; R50-53 | Xn; N<br>R: 20/22-50/53<br>S: (2-)36/37-46-60-61 | | |
| 015-138-00-7 | quinalphos (ISO);<br>*O*,*O*-diethyl-*O*-quinoxalin-2-yl phosphorothioate | 237-031-6 | 13593-03-8 | T; R25<br>Xn; R21<br>N; R50-53 | T; N<br>R: 21-25-50/53<br>S: (1/2-)22-36/37-45-60-61 | N; R50-53: C ≥ 0,025 %<br>N; R51-53: 0,0025 % ≤ C < 0,025 %<br>R52-53: 0,00025 % ≤ C < 0,0025 % | |
| 015-139-00-2 | terbufos (ISO)<br>*S*—*tert*-butylthiomethyl *O*, *O*-diethylphosphorodithioate; | 235-963-8 | 13071-79-9 | T+; R27/28<br>N; R50-53 | T+; N<br>R: 27/28-50/53<br>S: (1/2-)36/37-45-60-61 | N; R50-53: C ≥ 0,025 %<br>N; R51-53: 0,0025 % ≤ C < 0,025 %<br>R52-53: 0,00025 % ≤ C < 0,0025 % | |
| 015-140-00-8 | triazophos (ISO);<br>*O*,*O*-diethyl-*O*-1-phenyl-1*H*,2,4-triazol-3-yl phosphorothioate | 245-986-5 | 24017-47-8 | T; R23/25<br>Xn; R21<br>N; R50-53 | T; N<br>R: 21-23/25-50/53<br>S: (1/2-)36/37-45-60-61 | | |

| Индекс № | Международна химична идентификация | ЕО № | CAS № | Класификация | Етикетиране | Пределни концентрации | Бележки |
|---|---|---|---|---|---|---|---|
| 015-141-00-3 | ethylenediammonium *O,O*-bis(octyl) phosphorodithioate, mixed isomers | 400-520-1 | — | C; R34<br>Xn; R22<br>N; R50-53 | C; N<br>R: 22-34-50/53<br>S: (1/2-)24/25-26-28-39-45-60-61 | | |
| 015-142-00-9 | butyl (dialkyloxy(dibutoxyphosphoryloxy))titanium (trialkyloxy)titanium phosphate | 401-100-0 | — | F; R11<br>Xi; R36<br>N; R51-53 | F; Xi; N<br>R: 11-36-51/53<br>S: (2-)7/9-16-26-43-61 | | |
| 015-143-00-4 | reaction mass of 2-chloroethyl chloropropyl 2-chloroethylphosphonate, ~~mixture~~ reaction mass of isomers and 2-chloroethyl chloropropyl 2-chloropropylphosphonate, reaction mass of isomers | 401-740-0 | — | Xn; R22 | Xn<br>R: 22<br>S: (2-) | | |
| 015-144-00-X | reaction mass of pentyl methylphosphinate and 2-methylbutyl methylphosphinate | 402-090-0 | 87025-52-3 | C; R34 | C<br>R: 34<br>S: (1/2-)26-36/37/39-45 | | |
| 015-145-00-5 | reaction mass of copper(I) *O,O*-diisopropyl phosphorodithioate and copper(I) *O*-isopropyl *O*-(4-methylpent-2-yl) phosphorodithioate and copper(I) *O,O*-bis(4-methylpent-2-yl) phosphorodithioate | 401-520-4 | — | N; R50-53 | N<br>R: 50/53<br>S: 60-61 | | |
| 015-146-00-0 | *S*-(tricyclo(5.2.1.0$^{2,6}$)deca-3-en-8(or 9)-yl *O*-(isopropyl or isobutyl or 2-ethylhexyl) *O*-(isopropyl or isobutyl or 2-ethylhexyl) phosphorodithioate | 401-850-9 | — | N; R50-53 | N<br>R: 50/53<br>S: 60-61 | | |
| 015-147-00-6 | reaction mass of $C_{12-14}$-tert-alkylammonium diphenyl phosphorothioate and dinonyl sulphide (or disulphide) | 400-930-0 | — | Xi; R38-41<br>N; R51-53<br>R43 | Xi; N<br>R: 38-41-43-51/53<br>S: (2-)24-26-37/39-61 | | |
| 015-148-00-1 | 2-(diphosphonomethyl)succinic acid | 403-070-4 | 51395-42-7 | C; R34<br>R43 | C<br>R: 34-43<br>S: (1/2-)26-36/37/39-45 | | |
| 015-149-00-7 | reaction mass of: hexyldioctylphosphineoxide; dihexyloctylphosphineoxide; trioctylphosphineoxide | 403-470-9 | — | C; R34<br>N; R50-53 | C; N<br>R: 34-50/53<br>S: (1/2-)26-36/37/39-45-60-61 | | |

| Индекс № | Международна химична идентификация | ЕО № | CAS № | Класификация | Етикетиране | Пределни концентрации | Бележки |
|---|---|---|---|---|---|---|---|
| 015-150-00-2 | (2-(1,3-dioxolan-2-yl)ethyl)triphenylphosphonium bromide | 404-940-6 | 86608-70-0 | Xn; R22<br>Xi; R41<br>R33<br>R52-53 | Xn<br>R: 22-33-41-52/53<br>S: (2-)22-26-39-61 | | |
| 015-151-00-8 | tris(isopropyl/*tert*-butylphenyl) phosphate | 405-010-2 | — | N; R51-53 | N<br>R: 51/53<br>S: 61 | | |
| 015-152-00-3 | dioxabenzofos (ISO);<br>2-methoxy-4*H*—1,3,2-benzodioxaphosphorin 2-sulphide; | 223-292-3 | 3811-49-2 | T; R24/25-39/25<br>N; R51-53 | T; N<br>R: 24/25-39/25-51/53<br>S: (1/2-)36/37-38-45-61 | | |
| 015-153-00-9 | isazofos (ISO);<br>*O*-(5-chloro-1-isopropyl-1,2,4-triazol-3-yl) *O*,*O*-diethyl phosphorothioate; | 255-863-8 | 42509-80-8 | T+; R26<br>T; R24/25<br>Xn; R48/20<br>R43<br>N; R50-53 | T+; N<br>R: 24/25-26-43-48/20-50/53<br>S: (1/2-)28-36/37-38-45-59-61 | | |
| 015-154-00-4 | 2-chloroethylphosphonic acid;<br>ethephon | 240-718-3 | 16672-87-0 | Xn; R20/21<br>C; R34<br>R52-53 | C<br>R: 20/21-34-52/53<br>S: (1/2-)26-28-36/37/39-45-61 | C; R34: C ≥ 10 %<br>Xi; R36/37/38: 5 % ≤ C < 10 % | |
| 015-155-00-X | ammonium 2-amino-4-(hydroxymethylphosphinyl)butyrate;<br>glufosinate ammonium | 278-636-5 | 77182-82-2 | Xn; R22 | Xn<br>R: 22<br>S: (2-) | | |
| 015-156-00-5 | methyl 3-[(dimethoxyphosphinothioyl)oxy]methacrylate; [1]<br>methacrifos (ISO);<br>methyl (*E*)-3-[(dimethoxyphosphinothioyl)oxy]methacrylate [2] | 250-366-9 [1]<br>[2] | 30864-28-9 [1]<br>62610-77-9 [2] | Xn; R22<br>R43<br>N; R50-53 | Xn; N<br>R: 22-43-50/53<br>S: (2-)36/37-60-61 | | |
| 015-157-00-0 | phosphonic acid; [1]<br>phosphorous acid [2] | 237-066-7 [1]<br>233-663-1 [2] | 13598-36-2 [1]<br>10294-56-1 [2] | Xn; R22<br>C; R35 | C<br>R: 22-35<br>S: (1/2-)26-36/37/39-45 | | |
| 015-158-00-6 | (η-cyclopentadienyl)(η-cumenyl)iron(1+)hexafluorophosphate (1-) | 402-340-9 | 32760-80-8 | R52-53 | R: 52/53<br>S: 61 | | |

| Индекс № | Международна химична идентификация | ЕО № | CAS № | Класификация | Етикетиране | Пределни концентрации | Бележки |
|---|---|---|---|---|---|---|---|
| 015-159-00-1 | hydroxyphosphonoacetic acid | 405-710-8 | 23783-26-8 | Xn; R22-48/22<br>C; R34<br>R43 | C<br>R: 22-34-43-48/22<br>S: (1/2-)22-26-36/37/39-45 | | |
| 015-160-00-7 | vanadyl pyrophosphate | 406-260-5 | 58834-75-6 | Xi; R36<br>R43<br>R52-53 | Xi<br>R: 36-43-52/53<br>S: (2-)24-26-37-61 | | |
| 015-161-00-2 | divanadyl pyrophosphate | 407-130-0 | 65232-89-5 | Xn; R22<br>Xi; R41<br>R43<br>N; R51-53 | Xn; N<br>R: 22-41-43-51/53<br>S: (2-)24-26-37/39-61 | | |
| 015-162-00-8 | vanadium(IV) oxide hydrogen phosphate hemihydrate, lithium, zinc, molybdenum, iron and chlorine-doped | 407-350-7 | — | Xn; R20-48/22<br>Xi; R41<br>N; R51-53 | Xn; N<br>R: 20-41-48/22-51/53<br>S: (2-)22-26-36/39-61 | | |
| 015-163-00-3 | bis(2,6-dimethoxybenzoyl)-2,4,4-trimethylpentylphosphinoxide | 412-010-6 | 145052-34-2 | R43<br>N; R50-53 | Xi; N<br>R: 43-50/53<br>S: (2-)24-37-60-61 | | |
| 015-164-00-9 | calcium *P,P'*-(1-hydroxyethylene)bis(hydrogen phosphonate) dihydrate | 400-480-5 | 36669-85-9 | R52-53 | R: 52/53<br>S: 61 | | |
| 015-165-00-4 | reaction mass of: thiobis(4,1-phenylene)-*S,S,S',S'*-tetraphenyldisulfonium bishexafluorophosphate;<br>diphenyl(4-phenylthiophenyl)sulfonium hexafluorophosphate | 404-986-7 | — | Xi; R41<br>N; R50-53 | Xi; N<br>R: 41-50/53<br>S: (2-)15-26-39-60-61 | | |
| 015-166-00-X | 3,9-bis(2,6-di-*tert*-butyl-4-methylphenoxy)-2,4,8,10-tetraoxa-3,9-diphosphaspiro[5.5]undecane | 410-290-4 | 80693-00-1 | R53 | R: 53<br>S: 61 | | |
| 015-167-00-5 | 3-(hydroxyphenylphosphinyl)propanoic acid | 411-200-6 | 14657-64-8 | Xi; R41 | Xi<br>R: 41<br>S: (2-)26-39 | | |
| 015-168-00-0 | fosthiazate (ISO);<br>(*RS*)-*S*—*sec*-butyl-O-ethyl-2-oxo-1,3-thiazolidin-3-ylphosphonothioate | — | 98886-44-3 | T; R23/25-39<br>Xn; R21<br>Xi; R41<br>R43<br>N; R50-53 | T; N<br>R: 21-23/25-39-41-43-50/53<br>S: (1/2-)53-45-25-26-39-60-61 | | |

| Индекс № | Международна химична идентификация | ЕО № | CAS № | Класификация | Етикетиране | Пределни концентрации | Бележки |
|---|---|---|---|---|---|---|---|
| 015-169-00-6 | tributyltetradecylphosphonium tetrafluoroborate | 413-520-1 | — | Xn; R22-48/22<br>C; R34<br>R43<br>N; R50-53 | C; N<br>R: 22-34-43-48/22-50/53<br>S: (1/2-)26-28-36/37/39-45-60-61 | | |
| 015-170-00-1 | reaction mass of: di-(1-octane-*N*,*N*,*N*-trimethylammonium) octylphosphate;<br>1-octane-*N*,*N*,*N*-trimethylammonium di-octylphosphate;<br>1-octane-*N*,*N*,*N*-trimethylammonium octylphosphate | 407-490-9 | — | Xn; R21/22<br>C; R34 | C<br>R: 21/22-34<br>S: (1/2-)26-36/37/39-45 | | |
| 015-171-00-7 | *O*,*O*,*O*-tris(2(or 4)-$C_{9-10}$-isoalkylphenyl) phosphorothioate | 406-940-1 | — | N; R51-53 | N<br>R: 51/53<br>S: 61 | | |
| 015-172-00-2 | reaction mass of: bis(isotridecylammonium)mono(di-(4-methylpent-2-yloxy)thiophosphorothionylisopropyl)phosphate;<br>isotridecylammonium bis(di-(4-methylpent-2-yloxy)thiophosphorothionylisopropyl)phosphate | 406-240-6 | — | R10<br>C; R34<br>N; R51-53 | C; N<br>R: 10-34-51/53<br>S: (1/2-)23-26-28-36/37/39-45-61 | | |
| 015-173-00-8 | methyl [2-(1,1-dimethylethyl)-6-methoxypyrimidin-4-yl] ethylphosphonothioate | 414-080-3 | 117291-73-3 | Xn; R22<br>N; R50-53 | Xn; N<br>R: 22-50/53<br>S: (2-)23-36-60-61 | | |
| 015-174-00-3 | 1-chloro-*N*,*N*-diethyl-1,1-diphenyl-1-(phenylmethyl)phosphoramine | 411-370-1 | 82857-68-9 | T; R25<br>Xi; R41<br>N; R51-53 | T; N<br>R: 25-41-51/53<br>S: (1/2-)26-37/39-41-45-61 | | |
| 015-175-00-9 | *tert*-butyl (triphenylphosphoranylidene) acetate | 412-880-7 | 35000-38-5 | T; R25<br>Xn; R48/22<br>Xi; R36<br>R43<br>N; R51-53 | T; N<br>R: 25-36-43-48/22-51/53<br>S: (1/2-)26-36/37/39-45-61 | | |
| 015-176-00-4 | *P*,*P*,*P'*,*P'*-tetrakis-(*o*-methoxyphenyl)propane-1,3-diphosphine | 413-430-2 | 116163-96-3 | N; R50-53 | N<br>R: 50/53<br>S: 60-61 | | |
| 015-177-00-X | ((4-phenylbutyl)hydroxyphosphoryl)acetic acid | 412-170-7 | 83623-61-4 | Xn; R48/22<br>Xi; R41<br>R43 | Xn<br>R: 41-43-48/22<br>S: (2-)22-26-36/37/39 | | |

| Индекс № | Международна химична идентификация | ЕО № | CAS № | Класификация | Етикетиране | Пределни концентрации | Бележки |
|---|---|---|---|---|---|---|---|
| 015-178-00-5 | (*R*)-α-phenylethylammonium (-)-(1*R*, 2*S*)-(1,2-epoxypropyl) phosphonate monohydrate | 418-570-8 | 25383-07-7 | Repr. Cat. 3; R62<br>N; R51-53 | Xn; N<br>R: 62-51/53<br>S: (2-)22-36/37-61 | | |
| 015-179-00-0 | UVCB condensation product of: tetrakis-hydroxymethylphosphonium chloride, urea and distilled hydrogenated $C_{16-18}$ tallow alkylamine | 422-720-8 | 166242-53-1 | Carc. Cat. 3; R40<br>Xn; R22-48/22<br>C; R34<br>R43<br>N; R50-53 | C; N<br>R: 22-34-40-43-48/22-50/53<br>S: (1/2-)26-36/37/39-45-60-61 | | |
| 015-180-00-6 | [*R*-(*R**,*S**)]-[[2-methyl-1-(1-oxopropoxy)propoxy]-(4-phenylbutyl)phosphinyl] acetic acid, (-)-cinchonidine (1:1) salt | 415-820-8 | 137590-32-0 | Xi; R41<br>R43<br>R52-53 | Xi<br>R: 41-43-52/53<br>S: (2-)24-26-37/39-61 | | |
| 015-181-00-1 | phosphine | 232-260-8 | 7803-51-2 | F+; R12<br>R17<br>T+; R26<br>C; R34<br>N; R50 | F+; T+; N<br>R: 12-17-26-34-50<br>S: (1/2-)28-36/37-45-61-63 | | |
| 015-184-00-8 | Salts of glyphosate, with the exception of those specified elsewhere in this Annex | — | — | N; R51-53 | N<br>R: 51/53<br>S: 61 | | A |
| 015-186-00-9 | chlorpyrifos-methyl (ISO),<br>*O, O*-dimethyl *O*—3,5,6-trichloro-2-pyridyl phosphorothioate | 227-011-5 | 5598-13-0 | R43<br>N; R50-53 | Xi; N<br>R: 43-50/53<br>S: (2-)36/37-60-61 | N; R50-53: C ≥ 0,0025 %<br>N; R51-53: 0,00025 % ≤ C < 0,0025 %<br>R52-53: 0,000025 % ≤ C < 0,00025 % | |
| 015-187-00-4 | reaction mass of: tetrasodium(((2-hydroxyethyl)imino)bis(methylene))bisphosphonate, *N*-oxide;<br>trisodium ((tetrahydro-2-hydroxy-4*H*—1,4,2-oxazaphosphorin-4-yl)-methyl)phosphonate, *N*-oxide, *P*-oxide | 417-540-1 | — | Xi; R41<br>N; R51-53 | Xi; N<br>R: 41-51/53<br>S: (2-)26-39-61 | | |
| 015-189-00-5 | phenyl bis(2,4,6-trimethylbenzoyl)-phosphine oxide | 423-340-5 | 162881-26-7 | R43<br>R53 | Xi<br>R: 43-53<br>S: (2-)22-24-37-61 | | |
| 016-001-00-4 | hydrogen sulphide | 231-977-3 | 7783-06-4 | F+; R12<br>T+; R26<br>N; R50 | F+; T+; N<br>R: 12-26-50<br>S: (1/2-)9-16-36-38-45-61 | | |

| Индекс № | Международна химична идентификация | ЕО № | CAS № | Класификация | Етикетиране | Пределни концентрации | Бележки |
|---|---|---|---|---|---|---|---|
| 016-002-00-X | barium sulphide | 244-214-4 | 21109-95-5 | R31<br>Xn; R20/22<br>N; R50 | Xn; N<br>R: 20/22-31-50<br>S: (2-)28-61 | | |
| 016-003-00-5 | barium polysulphides | 256-814-3 | 50864-67-0 | R31<br>Xi; R36/37/38<br>N; R50 | Xi; N<br>R: 31-36/37/38-50<br>S: (2-)28-61 | | |
| 016-004-00-0 | calcium sulphide | 243-873-5 | 20548-54-3 | R31<br>Xi; R36/37/38<br>N; R50 | Xi; N<br>R: 31-36/37/38-50<br>S: (2-)28-61 | | |
| 016-005-00-6 | calcium polysulphides | 215-709-2 | 1344-81-6 | R31<br>Xi; R36/37/38<br>N; R50 | Xi; N<br>R: 31-36/37/38-50<br>S: (2-)28-61 | | |
| 016-006-00-1 | dipotassium sulphide;<br>potassium sulphide | 215-197-0 | 1312-73-8 | R31<br>C; R34<br>N; R50 | C; N<br>R: 31-34-50<br>S: (1/2-)26-45-61 | | |
| 016-007-00-7 | potassium polysulphides | 253-390-1 | 37199-66-9 | R31<br>C; R34<br>N; R50 | C; N<br>R: 31-34-50<br>S: (1/2-)26-45-61 | | |
| 016-008-00-2 | ammonium polysulphides | 232-989-1 | 9080-17-5 | R31<br>C; R34<br>N; R50 | C; N<br>R: 31-34-50<br>S: (1/2-)26-45-61 | C; R34: C ≥ 5 %<br>Xi; R36/38: 1 % ≤ C < 5 %<br>R31: C ≥ 1 % | |
| 016-009-00-8 | disodium sulphide;<br>sodium sulphide | 215-211-5 | 1313-82-2 | R31<br>C; R34<br>N; R50 | C; N<br>R: 31-34-50<br>S: (1/2-)26-45-61 | | |
| 016-010-00-3 | sodium polysulphides | 215-686-9 | 1344-08-7 | T; R25<br>R31<br>C; R34<br>N; R50 | T; N<br>R: 25-31-34-50<br>S: (1/2-)26-36/37/39-45-61 | | |
| 016-011-00-9 | sulphur dioxide | 231-195-2 | 7446-09-5 | T; R23<br>C; R34 | T<br>R: 23-34<br>S: (1/2-)9-26-36/37/39-45 | T; R23: C ≥ 20 %<br>Xn; R20: 5 % ≤ C < 20 % | 5 |

| Индекс № | Международна химична идентификация | ЕО № | CAS № | Класификация | Етикетиране | Пределни концентрации | Бележки |
|---|---|---|---|---|---|---|---|
| 016-012-00-4 | disulphur dichloride;<br>sulfur monochloride | 233-036-2 | 10025-67-9 | R14<br>T; R25<br>Xn; R20<br>R29<br>C; R35<br>N; R50 | T; C; N<br>R: 14-20-25-29-35-50<br>S: (1/2-)26-36/37/39-45-61 | C; R35: C ≥ 10 %<br>C; R34: 5 % ≤ C < 10 %<br>Xi; R36/37/38: 1 % ≤ C < 5 % | |
| 016-013-00-X | sulphur dichloride | 234-129-0 | 10545-99-0 | R14<br>C; R34<br>Xi; R37<br>N; R50 | C; N<br>R: 14-34-37-50<br>S: (1/2-)26-45-61 | | |
| 016-014-00-5 | sulphur tetrachloride | — | 13451-08-6 | R14<br>C; R34<br>N; R50 | C; N<br>R: 14-34-50<br>S: (1/2-)26-45-61 | C; R34: C ≥ 10 %<br>Xi; R36/37/38: 5 % ≤ C < 10 % | |
| 016-015-00-0 | thionyl dichloride;<br>thionyl chloride | 231-748-8 | 7719-09-7 | R14<br>Xn; R20/22<br>R29<br>C; R35 | C<br>R: 14-20/22-29-35<br>S: (1/2-)26-36/37/39-45 | C; R35: C ≥ 10 %<br>C; R34: 5 % ≤ C < 10 %<br>Xi; R36/37/38: 1 % ≤ C < 5 % | |
| 016-016-00-6 | sulphuryl chloride | 232-245-6 | 7791-25-5 | R14<br>C; R34<br>Xi; R37 | C<br>R: 14-34-37<br>S: (1/2-)26-45 | | |
| 016-017-00-1 | chlorosulphonic acid | 232-234-6 | 7790-94-5 | R14<br>C; R35<br>Xi; R37 | C<br>R: 14-35-37<br>S: (1/2-)26-45 | | |
| 016-018-00-7 | fluorosulphonic acid | 232-149-4 | 7789-21-1 | Xn; R20<br>C; R35 | C<br>R: 20-35<br>S: (1/2-)26-45 | | |
| 016-019-00-2 | oleum ... % $SO_3$ | — | — | R14<br>C; R35<br>Xi; R37 | C<br>R: 14-35-37<br>S: (1/2-)26-30-45 | | B |
| 016-020-00-8 | sulphuric acid ... % | 231-639-5 | 7664-93-9 | C; R35 | C<br>R: 35<br>S: (1/2-)26-30-45 | C; R35: C ≥ 15 %<br>Xi; R36/38: 5 % ≤ C < 15 % | B |

| Индекс № | Международна химична идентификация | ЕО № | CAS № | Класификация | Етикетиране | Пределни концентрации | Бележки |
|---|---|---|---|---|---|---|---|
| 016-021-00-3 | methanethiol;<br>methyl mercaptan | 200-822-1 | 74-93-1 | F+; R12<br>T; R23<br>N; R50-53 | F+; T; N<br>R: 12-23-50/53<br>S: (2-)16-25-60-61 | | |
| 016-022-00-9 | ethanethiol;<br>ethyl mercaptan | 200-837-3 | 75-08-1 | F; R11<br>Xn; R20<br>N; R50-53 | F; Xn; N<br>R: 11-20-50/53<br>S: (2-)16-25-60-61 | | |
| 016-023-00-4 | dimethyl sulphate | 201-058-1 | 77-78-1 | Carc. Cat. 2; R45<br>Muta. Cat. 3; R68<br>T+; R26<br>T; R25<br>C; R34<br>R43 | T+<br>R: 45-25-26-34-43-68<br>S: 53-45 | Car. Cat. 2; R45: C ≥ 0,01 %<br>Muta. Cat. 3, R68: C ≥ 0,01 %<br>C; R34: C ≥ 10 %<br>Xi; R36/37/38: 5 % ≤ C < 10 % | E |
| 016-024-00-X | dimexano (ISO);<br>bis(methoxythiocarbonyl) disulphide | 215-993-8 | 1468-37-7 | Xn; R22<br>N; R50-53 | Xn; N<br>R: 22-50/53<br>S: (2-)60-61 | | |
| 016-025-00-5 | disul (ISO);<br>2-(2,4-dichlorophenoxy)ethyl hydrogensulphate;<br>2,4-DES | 205-259-5 | 149-26-8 | Xn; R22<br>Xi; R38-41 | Xn<br>R: 22-38-41<br>S: (2-)26 | | |
| 016-026-00-0 | sulphamidic acid;<br>sulphamic acid;<br>sulfamic acid | 226-218-8 | 5329-14-6 | Xi; R36/38<br>R52-53 | Xi<br>R: 36/38-52/53<br>S: (2-)26-28-61 | | |
| 016-027-00-6 | diethyl sulphate | 200-589-6 | 64-67-5 | Carc. Cat. 2; R45<br>Muta. Cat. 2; R46<br>Xn; R20/21/22<br>C; R34 | T<br>R: 45-46-20/21/22-34<br>S: 53-45 | | E |
| 016-028-00-1 | sodium dithionite;<br>sodium hydrosulphite | 231-890-0 | 7775-14-6 | R7<br>R31<br>Xn; R22 | Xn<br>R: 7-22-31<br>S: (2-)7/8-26-28-43 | | |
| 016-029-00-7 | *p*-toluenesulphonic acid, containing more than 5 % $H_2SO_4$ | — | — | C; R34 | C<br>R: 34<br>S: (1/2-)26-37/39-45 | C; R34: C ≥ 25 %<br>Xi; R36/38: 10 % ≤ C < 25 % | |

| Индекс № | Международна химична идентификация | ЕО № | CAS № | Класификация | Етикетиране | Пределни концентрации | Бележки |
|---|---|---|---|---|---|---|---|
| 016-030-00-2 | *p*-toluenesulphonic acid (containing a maximum of 5 % $H_2SO_4$) | 203-180-0 | 104-15-4 | Xi; R36/37/38 | Xi<br>R: 36/37/38<br>S: (2-)26-37 | | |
| 016-031-00-8 | tetrahydrothiophene-1,1-dioxide;<br>sulpholane | 204-783-1 | 126-33-0 | Xn; R22 | Xn<br>R: 22<br>S: (2-)25 | | |
| 016-032-00-3 | 1,3-propanesultone;<br>1,2-oxathiolane 2,2-dioxide | 214-317-9 | 1120-71-4 | Carc. Cat. 2; R45<br>Xn; R21/22 | T<br>R: 45-21/22<br>S: 53-45 | Carc. Cat. 2; R45: C ≥ 0,01 % | E |
| 016-033-00-9 | dimethylsulfamoylchloride | 236-412-4 | 13360-57-1 | Carc. Cat. 2; R45<br>T+; R26<br>Xn; R21/22<br>C; R34 | T+<br>R: 45-21/22-26-34<br>S: 53-45 | | E |
| 016-034-00-4 | tetrasodium 3,3'-(piperazine-1,4-diylbis((6-chloro-1,3,5-triazine-2,4-diyl)imino(2-acetamido)-4,1-phenyleneazo))bis (naphthalene-1,5-disulphonate) | 400-010-9 | 81898-60-4 | R43 | Xi<br>R: 43<br>S: (2-)22-24-37 | | |
| 016-035-00-X | pentasodium 5-anilino-3-(4-(4-(6-chloro-4-(3-sulphonatoanilino)-1,3,5-triazin-2-ylamino)-2,5-dimethylphenylazo)-2,5-disulphonatophenylazo)-4-hydroxynaphthalene-2,7-disulphonate | 400-120-7 | — | Xi; R36 | Xi<br>R: 36<br>S: (2-)22-26 | | |
| 016-036-00-5 | tetrasodium 5-(4,6-dichloro-5-cyanopyrimidin-2-ylamino)-4-hydroxy-2,3-azodinaphthalene-1,2,5,7-disulphonate | 400-130-1 | — | R42<br>N; R51-53 | Xn; N<br>R: 42-51/53<br>S: (2-)22-61 | | |
| 016-037-00-0 | disodium 1-amino-4-(4-benzenesulphonamido-3-sulphonatoanilino)anthraquinone-2-sulphonate | 400-350-8 | 85153-93-1 | Xi; R41<br>R52-53 | Xi<br>R: 41-52/53<br>S: (2-)26-39-61 | | |
| 016-038-00-6 | disodium 6-((4-chloro-6-(*N*-methyl)-2-toluidino)-1,3,5-triazin-2-ylamino)-1-hydroxy-2-(4-methoxy-2-sulphonatophenylazo)naphthalene-3-sulphonate | 400-380-1 | 86393-35-3 | R43 | Xi<br>R: 43<br>S: (2-)22-24-37 | | |
| 016-039-00-1 | tetrasodium 2-(6-chloro-4-(4-(2,5-dimethyl-4-(2,5-disulphonatophenylazo)phenylazo)-3-ureidoanilino)-1,3,5-triazin-2-ylamino)benzene-1,4-disulphonate | 400-430-2 | — | R43 | Xi<br>R: 43<br>S: (2-)22-24-37 | | |

| Индекс № | Международна химична идентификация | ЕО № | CAS № | Класификация | Етикетиране | Пределни концентрации | Бележки |
|---|---|---|---|---|---|---|---|
| 016-040-00-7 | reaction mass of disodium 6-(2,4-dihydroxyphenylazo)-3-(4-(4-(2,4-dihydroxyphenylazo)anilino)-3-sulphonatophenylazo)-4-hydroxynaphthalene-2-sulphonate and disodium 6-(2,4-diaminophenylazo)-3-(4-(4-(2,4-diaminophenylazo)anilino)-3-sulphonatophenylazo)-4-hydroxynaphthalene-2-sulphonate and trisodium 6-(2,4-dihydroxyphenylazo)-3-(4-(4-(7-(2,4-dihydroxyphenylazo)-1-hydroxy-3-sulphonato-2-naphthylazo)anilino)-3-sulphonatophenylazo)-4-hydroxynaphthalene-2-sulphonate | 400-570-4 | — | Xi; R36 | Xi<br>R: 36<br>S: (2-)26 | | |
| 016-041-00-2 | calcium 2,5-dichloro-4-(4-((5-chloro-4-methyl-2-sulphonatophenyl)azo)-5-hydroxy-3-methylpyrazol-1-yl)benzenesulphonate | 400-710-4 | — | Xn; R20 | Xn<br>R: 20<br>S: (2-) | | |
| 016-042-00-8 | tetrasodium 5-benzamido-3-(5-(4-fluoro-6-(1-sulphonato-2-naphthylamino)-1,3,5-triazin-2-ylamino)-2-sulphonatophenylazo)-4-hydroxynaphthalene-2,7- disulphonate | 400-790-0 | 85665-97-0 | Xi; R36/38<br>R43 | Xi<br>R: 36/38-43<br>S: (2-)22-24/25-37 | | |
| 016-043-00-3 | dilithium 6-acetamido-4-hydroxy-3-(4-((2-sulphonatooxy)ethylsulphonyl)phenylazo)naphthalene-2-sulphonate | 401-010-1 | — | R43 | Xi<br>R: 43<br>S: (2-)24-37 | | |
| 016-044-00-9 | disodium *S,S*-hexane-1,6-diyldi(thiosulphate) dihydrate | 401-320-7 | — | R43<br>R52-53 | Xi<br>R: 43-52/53<br>S: (2-)22-24-37-61 | | |
| 016-045-00-4 | lithium sodium hydrogen 4-amino-6-(5-(5-chloro-2,6-difluoropyrimidin-4-ylamino)-2-sulphonatophenylazo)-5-hydroxy-3-(4-(2-(sulphonatooxy)ethylsulphonyl)phenylazo)naphthalene-2,7-disulphonate | 401-560-2 | 108624-00-6 | R43 | Xi<br>R: 43<br>S: (2-)22-24-37 | | |
| 016-046-00-X | sodium hydrogensulphate | 231-665-7 | 7681-38-1 | Xi; R41 | Xi<br>R: 41<br>S: (2-)24-26 | | |
| 016-047-00-5 | hexasodium 7-(4-(4-(4-(2,5-disulphonatoanilino)-6-fluoro-1,3,5-triazin-2-ylamino)-2-methylphenylazo)-7-sulphonatonaphthylazo)naphthalene-1,3,5- trisulphonate | 401-650-1 | 85665-96-9 | R43 | Xi<br>R: 43<br>S: (2-)22-24-37 | | |
| 016-048-00-0 | sodium 3,5-dichloro-2-(5-cyano-2,6-bis(3-hydroxypropylamino)-4-methylpyridin-3-ylazo)benzenesulphonate | 401-870-8 | — | Xi; R41<br>R52-53 | Xi<br>R: 41-52/53<br>S: (2-)26-61 | | |

| Индекс № | Международна химична идентификация | ЕО № | CAS № | Класификация | Етикетиране | Пределни концентрации | Бележки |
|---|---|---|---|---|---|---|---|
| 016-049-00-6 | calcium octadecylxylenesulphonate | 402-040-8 | — | C; R34<br>N; R51-53 | C; N<br>R: 34-51/53<br>S: (1/2-)26-28-36/37/39-45-61 | | |
| 016-050-00-1 | potassium sodium 5-(4-chloro-6-(*N*-(4-(4-chloro-6-(5-hydroxy-2,7-disulphonato-6-(2-sulphonatophenylazo)-4-naphthylamino)-1,3,5-triazin-2-ylamino) phenyl-*N*-methyl) amino)-1,3,5-triazin-2-ylamino)-4-hydroxy-3-(2-sulphonatophenylazo)naphthalene-2,7-disulphonat | 402-150-6 | — | Xi; R36<br>R43 | Xi<br>R: 36-43<br>S: (2-)22-24-26-37 | | |
| 016-051-00-7 | trisodium 7-(4-(6-fluoro-4-(2-(2-vinylsulphonylethoxy)ethylamino)-1,3,5-triazin-2-ylamino)-2-ureidophenylazo)naphthalene-1,3,6- trisulphonate | 402-170-5 | 106359-91-5 | R43 | Xi<br>R: 43<br>S: (2-)22-24-37 | | |
| 016-052-00-2 | benzyltributylammonium 4-hydroxynaphthalene-1-sulphonate | 402-240-5 | 102561-46-6 | Xn; R20<br>N; R51-53 | Xn; N<br>R: 20-51/53<br>S: (2-)22-61 | | |
| 016-053-00-8 | ($C_{16}$ or $C_{18}$-n-alkyl)($C_{16}$ or $C_{18}$-n-alkyl)ammonium 2-(($C_{16}$ or $C_{18}$-n-alkyl)($C_{16}$ or $C_{18}$-n-alkyl)carbamoyl)benzenesulphonate | 402-460-1 | — | Xi; R38<br>R43<br>R53 | Xi<br>R: 38-43-53<br>S: (2-)24-37-61 | | |
| 016-054-00-3 | sodium 4-(2,4,4-trimethylpentylcarbonyloxy)benzenesulfonate | 400-030-8 | — | T; R23-48/23<br>Xn; R22<br>Xi; R36/37<br>R43 | T<br>R: 22-23-36/37-43-48/23<br>S: (1/2-)22-24-36-45 | | |
| 016-055-00-9 | tetrasodium 4-amino-3,6-bis(5-(6-chloro-4-(2-hydroxyethylamino)-1,3,5-triazin-2-ylamino)-2-sulfonatophenylazo)-5-hydroxynaphthalene-2,7-sulfonate (containing > 35 % sodium chloride and sodium acetate) | 400-510-7 | — | Xi; R41<br>R43 | Xi<br>R: 41-43<br>S: (2-)22-24-26-37/39 | | |
| 016-056-00-4 | potassium hydrogensulphate | 231-594-1 | 7646-93-7 | C; R34<br>Xi; R37 | C<br>R: 34-37<br>S: (1/2-)26-36/37/39-45 | | |
| 016-057-00-X | styrene-4-sulfonyl chloride | 404-770-2 | 2633-67-2 | Xi; R38-41<br>R43 | Xi<br>R: 38-41-43<br>S: (2-)24-26-37/39 | | |
| 016-058-00-5 | thionyl chloride, reaction products with 1,3,4-thiadiazol-2,5-dithiol, *tert*-nonanethiol and $C_{12-14}$—*tert*-alkylamine | 404-820-3 | — | Xi; R38<br>R43<br>R52-53 | Xi<br>R: 38-43-52/53<br>S: (2-)36/37-61 | | |

| Индекс № | Международна химична идентификация | ЕО № | CAS № | Класификация | Етикетиране | Пределни концентрации | Бележки |
|---|---|---|---|---|---|---|---|
| 016-059-00-0 | *N,N,N',N'*-tetramethyldithiobis(ethylene)diamine dihydrochloride | 405-300-9 | 17339-60-5 | Xn; R22<br>Xi; R36<br>R43<br>N; R50-53 | Xn; N<br>R: 22-36-43-50/53<br>S: (2-)26-36/37-60-61 | | |
| 016-060-00-6 | diammonium peroxodisulphate;<br>ammonium persulphate | 231-786-5 | 7727-54-0 | O; R8<br>Xn; R22<br>Xi; R36/37/38<br>R42/43 | O; Xn<br>R: 8-22-36/37/38-42/43<br>S: (2-)22-24-26-37 | | |
| 016-061-00-1 | dipotassium peroxodisulphate;<br>potassium persulphate | 231-781-8 | 7727-21-1 | O; R8<br>Xn; R22<br>Xi; R36/37/38<br>R42/43 | O; Xn<br>R: 8-22-36/37/38-42/43<br>S: (2-)22-24-26-37 | | |
| 016-062-00-7 | bensultap (ISO);<br>1,3-bis(phenylsulfonylthio)-2-(*N,N*-dimethylamino)propane | — | 17606-31-4 | Xn; R22<br>N; R50-53 | Xn; N<br>R: 22-50/53<br>S: (2-)60-61 | | |
| 016-063-00-2 | sodium metabisulphite | 231-673-0 | 7681-57-4 | Xn; R22<br>Xi; R41<br>R31 | Xn<br>R: 22-31-41<br>S: (2-)26-39-46 | | |
| 016-064-00-8 | sodium hydrogensulphite . . . %;<br>sodium bisulphite . . . % | 231-548-0 | 7631-90-5 | Xn; R22<br>R31 | Xn<br>R: 22-31<br>S: (2-)25-46 | | B |
| 016-065-00-3 | sodium 1-amino-4-[2-methyl-5-(4-methylphenylsulfonylamino)phenylamino]anthraquinone-2-sulfonate | 400-100-8 | 84057-97-6 | N; R51-53 | N<br>R: 51/53<br>S: 61 | | |
| 016-066-00-9 | tetrasodium [5-((4-amino-6-chloro-1,3,5-triazin-2-yl)amino)-2-((2-hydroxy-3,5-disulfonatophenylazo)-2- sulfonatobenzylidenehydrazino)benzoate]copper(II) | 404-070-7 | 116912-62-0 | R52-53 | R: 52/53<br>S: 61 | | |
| 016-067-00-4 | (4-methylphenyl)mesitylene sulfonate | 407-530-5 | 67811-06-7 | R53 | R: 53<br>S: 61 | | |
| 016-068-00-X | sodium 3,5-bis(tetradecyloxycarbonyl)benzenesulfinate | 407-720-8 | 155160-86-4 | R43<br>N; R51-53 | Xi; N<br>R: 43-51/53<br>S: (2-)24-37-61 | | |

| Индекс № | Международна химична идентификация | ЕО № | CAS № | Класификация | Етикетиране | Пределни концентрации | Бележки |
|---|---|---|---|---|---|---|---|
| 016-069-00-5 | 3,5-bis-(tetradecyloxycarbonyl)benzenesulfinic acid | 407-990-7 | 141915-64-2 | R43<br>N; R51-53 | Xi; N<br>R: 43-51/53<br>S: (2-)24-37-61 | | |
| 016-070-00-0 | 4-benzyloxy-4'-(2,3-epoxy-2-methylprop-1-yloxy)diphenyl-sulfone | 408-220-2 | — | R53 | R: 53<br>S: 61 | | |
| 016-071-00-6 | trisodium 3-amino-6,13-dichloro-10-((3-((4-chloro-6-(2-sulfophenylamino)-1,3,5-triazin-2-yl)amino)propyl) amino)-4,11-triphenoxydioxazinedisulfonate | 410-130-3 | 136248-03-8 | R43 | Xi<br>R: - 43<br>S: (2-)22-24-37 | | |
| 016-072-00-1 | 3-amino-4-hydroxy-*N*-(2-methoxyethyl)-benzenesulfonamide | 411-520-6 | 112195-27-4 | Xi; R41<br>R43<br>N; R51-53 | Xi; N<br>R: 41-43-51/53<br>S: (2-)24-26-37/39-61 | | |
| 016-073-00-7 | tetrakis(phenylmethyl)thioperoxydi(carbothioamide) | 404-310-0 | 10591-85-2 | R53 | R: 53<br>S: 61 | | |
| 016-074-00-2 | 6-fluoro-2-methyl-3-(4-methylthiobenzyl)indene | 405-410-7 | — | Xi; R38-41<br>R43<br>N; R51-53 | Xi; N<br>R: 38-41-43-51/53<br>S: (2-)26-36/37/39-61 | | |
| 016-075-00-8 | 2,2'-diallyl-4,4'-sulfonyldiphenol | 411-570-9 | 41481-66-7 | R43<br>N; R51-53 | Xi; N<br>R: 43-51/53<br>S: (2-)24-37-61 | | |
| 016-076-00-3 | 2,3-bis((2-mercaptoethyl)thio)-1-propanethiol | 411-290-7 | 131538-00-6 | Xn; R22-48/22<br>N; R50-53 | Xn; N<br>R: 22-48/22-50/53<br>S: (2-)23-24/25-36-60-61 | | |
| 016-077-00-9 | 2-chloro-*p*-toluenesulfochloride | 412-890-1 | 42413-03-6 | C; R34<br>R43<br>R52-53 | C<br>R: 34-43-52/53<br>S: (1/2-)23-26-36/37/39-45-61 | | |
| 016-078-00-4 | 4-methyl-*N*,*N*-bis(2-(((4-methylphenyl)sulfonyl)amino)ethyl) benzenesulfonamide | 413-300-5 | 56187-04-3 | R53 | R: 53<br>S: 61 | | |
| 016-079-00-X | *N*,*N*-bis(2-(*p*-toluenesulfonyloxy)ethyl)-*p*-toluenesulfonamide | 412-920-3 | 16695-22-0 | R43<br>R53 | Xi<br>R: 43-53<br>S: (2-)24-37-61 | | |

| Индекс № | Международна химична идентификация | ЕО № | CAS № | Класификация | Етикетиране | Пределни концентрации | Бележки |
|---|---|---|---|---|---|---|---|
| 016-080-00-5 | sodium 2-anilino-5-(2-nitro-4-(*N*-phenylsulfamoyl))anilino-benzenesulfonate | 412-320-1 | 31361-99-6 | Xi; R41<br>R52-53 | Xi<br>R: 41-52/53<br>S: (2-)26-39-61 | | |
| 016-081-00-0 | hexahydrocyclopenta[*c*]pyrrole-1-(1*H*)-ammonium *N*-ethoxy-carbonyl-*N*-(*p*-tolylsulfonyl)azanide | 418-350-1 | — | Muta. Cat. 3; R68<br>Xn; R22<br>Xi; R36<br>R43<br>N; R51-53 | Xn; N<br>R: 22-36-43-68-51/53<br>S: (2-)26-36/37-61 | | |
| 016-082-00-6 | ethoxysulfuron (ISO);<br>1-(4,6-dimethoxypyrimidin-2-yl)-3-(2-ethoxyphenoxysulfo-nyl)urea | — | 126801-58-9 | N; R50-53 | N<br>R: 50/53<br>S: 60-61 | | |
| 016-083-00-1 | acibenzolar-*S*-methyl;<br>benzo[1,2,3]thiadiazole-7-carbothioic acid *S*-methyl ester | 420-050-0 | 135158-54-2 | Xi; R36/37/38<br>R43<br>N; R50-53 | Xi; N<br>R: 36/37/38-43-50/53<br>S: (2-)24/25-37-46-59-60-61 | | |
| 016-084-00-7 | prosulfuron;<br>1-(4-methoxy-6-methyl-1,3,5-triazin-2-yl)-3-[2-(3,3,3-trifluo-ropropyl)phenylsulfonyl]urea | — | 94125-34-5 | Xn; R22<br>N; R50-53 | Xn; N<br>R: 22-50/53<br>S: (2-)60-61 | | |
| 016-085-00-2 | flazasulfuron (ISO);<br>1-(4,6-dimethoxypyrimidin-2-yl)-3-(3-trifluoromethyl-2-pyri-dylsulfonyl)urea | — | 104040-78-0 | N; R50-53 | N<br>R: 50/53<br>S: 60-61 | | |
| 016-086-00-8 | tetrasodium 10-amino-6,13-dichloro-3-(3-(4-(2,5-disulfona-toanilino)-6-fluoro-1,3,5-triazin-2-ylamino)prop-3-ylamino)-5,12-dioxa-7,14-diazapentacene-4,11-disulfonate | 402-590-9 | 109125-56-6 | Xi; R41 | Xi<br>R: 41<br>S: (2-)22-26-39 | | |
| 016-087-00-3 | reaction mass of: thiobis(4,1-phenylene)-*S*,*S*,*S*',*S*'-tetraphenyl-disulfonium bishexafluorophosphate;<br>diphenyl(4-phenylthiophenyl)sulfonium hexafluorophosp-hate;<br>propylene carbonate | 403-490-8 | 104558-95-4 | Xi; R36<br>R43<br>N; R50-53 | Xi; N<br>R: 36-43-50/53<br>S: (2-)24-26-37-60-61 | | |
| 016-088-00-9 | 4-(bis(4-(diethylamino)phenyl)methyl)benzene-1,2-dimetha-nesulfonic acid | 407-280-7 | 71297-11-5 | R52-53 | R: 52/53<br>S: 61 | | |

| Индекс № | Международна химична идентификация | ЕО № | CAS № | Класификация | Етикетиране | Пределни концентрации | Бележки |
|---|---|---|---|---|---|---|---|
| 016-089-00-4 | reaction mass of esters of 5,5',6,6',7,7'-hexahydroxy-3,3,3',3'-tetramethyl-1,1'-spirobiindan and 2-diazo-1,2-dihydro-1-oxo-5-sulfonaphthalene | 413-840-1 | — | E; R2<br>F; R11<br>R53 | E<br>R: 2-11-53<br>S: (2-)33-35-40-61 | | |
| 016-090-00-X | 4-methyl-*N*-(methylsulfonyl)benzenesulfonamide | 415-040-8 | 14653-91-9 | Xn; R22<br>Xi; R37-41 | Xn<br>R: 22-37-41<br>S: (2-)26-39 | | |
| 016-091-00-5 | $C_{12-14}$—*tert*-alkyl ammonium 1-amino-9,10-dihydro-9,10-dioxo-4-(2,4,6-trimethylanilino)-anthracen-2-sulfonate | 414-110-5 | — | Xi; R41<br>N; R50-53 | Xi; N<br>R: 41-50/53<br>S: (2-)26-39-60-61 | | |
| 016-093-00-6 | reaction mass of: 4-(7-hydroxy-2,4,4-trimethyl-2-chromanyl) resorcinol-4-yl-tris(6-diazo-5,6-dihydro-5-oxonaphthalen-1-sulfonate);<br>4-(7-hydroxy-2,4,4-trimethyl-2-chromanyl)resorcinolbis(6-diazo-5,6-dihydro-5-oxonaphthalen-1-sulfonate) (2:1) | 414-770-4 | 140698-96-0 | F; R11<br>Carc. Cat. 3; R40 | F; Xn<br>R: 11-40<br>S: (2-)7-36/37 | | |
| 016-095-00-7 | reaction mass of: reaction product of 4,4'-methylenebis[2-(4-hydroxybenzyl)-3,6-dimethylphenol] and 6-diazo-5,6-dihydro-5-oxo-naphthalenesulfonate (1:2);<br>Reaction product of 4,4'-methylenebis[2-(4-hydroxybenzyl)-3,6-dimethylphenol] and 6-diazo-5,6-dihydro-5-oxo-naphthalenesulfonate (1:3) | 417-980-4 | — | F; R11<br>Carc. Cat. 3; R40 | F; Xn<br>R: 11-40<br>S: (2-)7-36/37 | | |
| 016-096-00-2 | thifensulfuron-methyl (ISO);<br>methyl 3-(4-methoxy-6-methyl-1,3,5-triazin-2-ylcarbamoyl-sulfamoyl)thiophene-2-carboxylate | — | 79277-27-3 | N; R50-53 | N<br>R: 50/53<br>S: 60-61 | | |
| 017-001-00-7 | chlorine | 231-959-5 | 7782-50-5 | T; R23<br>Xi; R36/37/38<br>N; R50 | T; N<br>R: 23-36/37/38-50<br>S: (1/2-)9-45-61 | | |
| 017-002-00-2 | hydrogen chloride | 231-595-7 | 7647-01-0 | T; R23<br>C; R35 | T; C<br>R: 23-35<br>S: (1/2-)9-26-36/37/39-45 | | 5 |
| 017-002-01-X | hydrochloric acid ... % | 231-595-7 | — | C; R34<br>Xi; R37 | C<br>R: 34-37<br>S: (1/2-)26-45 | C; R34-37: C ≥ 25 %<br>Xi; R36/37/38: 10 % ≤ C < 25 % | B |

| Индекс № | Международна химична идентификация | ЕО № | CAS № | Класификация | Етикетиране | Пределни концентрации | Бележки |
|---|---|---|---|---|---|---|---|
| 017-003-00-8 | barium chlorate | 236-760-7 | 13477-00-4 | O; R9<br>Xn; R20/22<br>N; R51-53 | O; Xn; N<br>R: 9-20/22-51/53<br>S: (2-)13-27-61 | | |
| 017-004-00-3 | potassium chlorate | 223-289-7 | 3811-04-9 | O; R9<br>Xn; R20/22<br>N; R51-53 | O; Xn; N<br>R: 9-20/22-51/53<br>S: (2-)13-16-27-61 | | |
| 017-005-00-9 | sodium chlorate | 231-887-4 | 7775-09-9 | O; R9<br>Xn; R22<br>N; R51-53 | O; Xn; N<br>R: 9-22-51/53<br>S: (2-)13-17-46-61 | | |
| 017-006-00-4 | perchloric acid ... % | 231-512-4 | 7601-90-3 | R5<br>O; R8<br>C; R35 | O; C<br>R: 5-8-35<br>S: (1/2-)23-26-36-45 | C; R35: C ≥ 50 %<br>C; R34: 10 % ≤ C < 50 %<br>Xi; R36/38: 1 % ≤ C < 10 %<br>Footnote<br>O; R5-8: C > 50 % | B |
| 017-007-00-X | barium perchlorate | 236-710-4 | 13465-95-7 | O; R9<br>Xn; R20/22 | O; Xn<br>R: 9-20/22<br>S: (2-)27 | | |
| 017-008-00-5 | potassium perchlorate | 231-912-9 | 7778-74-7 | O; R9<br>Xn; R22 | O; Xn<br>R: 9-22<br>S: (2-)13-22-27 | | |
| 017-009-00-0 | ammonium perchlorate | 232-235-1 | 7790-98-9 | O; R9<br>R44 ⊗ | O<br>R: 9-44<br>S: (2-)14-16-27-36/37 | | G |
| 017-010-00-6 | sodium perchlorate | 231-511-9 | 7601-89-0 | O; R9<br>Xn; R22 | O; Xn<br>R: 9-22<br>S: (2-)13-22-27 | | |
| 017-011-00-1 | sodium hypochlorite, solution ... % Cl active | 231-668-3 | 7681-52-9 | C; R34<br>R31<br>N; R50 | C; N<br>R: 31-34-50<br>S: (1/2-)28-45-50-61 | R31: C ≥ 5 % | B |
| 017-012-00-7 | calcium hypochlorite | 231-908-7 | 7778-54-3 | O; R8 ⊗<br>Xn; R22<br>R31<br>C; R34<br>N; R50 | O; C; N<br>R: 8-22-31-34-50<br>S: (1/2-)26-36/37/39-45-61 | C; R34: C ≥ 10 %<br>Xi; R37/38-41: 3 % ≤ C < 10 %<br>Xi; R36: 0,5 % ≤ C < 3 % | |

| Индекс № | Международна химична идентификация | ЕО № | CAS № | Класификация | Етикетиране | Пределни концентрации | Бележки |
|---|---|---|---|---|---|---|---|
| 017-013-00-2 | calcium chloride | 233-140-8 | 10043-52-4 | Xi; R36 | Xi<br>R: 36<br>S: (2-)22-24 | | |
| 017-014-00-8 | ammonium chloride | 235-186-4 | 12125-02-9 | Xn; R22<br>Xi; R36 | Xn<br>R: 22-36<br>S: (2-)22 | | |
| 017-015-00-3 | (2-(aminomethyl)phenyl)acetylchloride hydrochloride | 417-410-4 | 61807-67-8 | Xn; R22<br>C; R35<br>R43 | C<br>R: 22-35-43<br>S: (1/2-)26-36/37/39-45 | | |
| 017-016-00-9 | methyltriphenylphosphonium chloride | 418-400-2 | 1031-15-8 | Xn; R21/22<br>Xi; R38-41<br>N; R51-53 | Xn; N<br>R: 21/22-38-41-51/53<br>S: (2-)22-26-36/37/39-61 | | |
| 017-017-00-4 | (Z)-13-docosenyl-*N*,*N*-bis(2-hydroxyethyl)-*N*-methyl-ammonium-chloride | 426-210-6 | 120086-58-0 | C; R34<br>N; R50-53 | C; N<br>R: 34-50/53<br>S: (2-)26-36/37/39-45-60-61 | | |
| 017-018-00-X | *N*,*N*,*N*-trimethyl-2,3-bis(stearoyloxy)propylammonium chloride | 405-660-7 | — | N; R51-53 | N<br>R: 51/53<br>S: 61 | | |
| 017-019-00-5 | (*R*)-1,2,3,4-tetrahydro-6,7-dimethoxy-1-veratrylisoquinoline hydrochloride | 415-110-8 | 54417-53-7 | Xn; R22<br>R52-53 | Xn<br>R: 22-52/53<br>S: (2-)22-61 | | |
| 017-020-00-0 | ethyl propoxy aluminium chloride | 421-790-7 | 13014-29-4 | F; R15<br>R 14<br>C; R35 | F; C<br>R: 14/15-35<br>S: (1/2-)16-23-26-30-36/37/39-43-45 | | |
| 017-021-00-6 | behenamidopropyl-dimethyl-(dihydroxypropyl) ammonium chloride | 423-420-1 | 136920-10-0 | Xi; R41<br>R43<br>N; R50-53 | Xi; N<br>R: 41-43-50/53<br>S: (2-)26-36/37/39-60-61 | | |
| 019-001-00-2 | potassium | 231-119-8 | 7440-09-7 | F; R15<br>R14<br>C; R34 | F; C<br>R: 14/15-34<br>S: (1/2-)5-8-45 | | |

| Индекс № | Международна химична идентификация | ЕО № | CAS № | Класификация | Етикетиране | Пределни концентрации | Бележки |
|---|---|---|---|---|---|---|---|
| 019-002-00-8 | potassium hydroxide;<br>caustic potash | 215-181-3 | 1310-58-3 | Xn; R22<br>C; R35 | C<br>R: 22-35<br>S: (1/2-)26-36/37/39-45 | C; R35: C ≥ 5 %<br>C; R34: 2 % ≤ C < 5 %<br>Xi; R36/38: 0.5 % ≤ C < 2 % | |
| 020-001-00-X | calcium | 231-179-5 | 7440-70-2 | F; R15 | F<br>R: 15<br>S: (2-)8-24/25-43 | | |
| 020-002-00-5 | calcium cyanide | 209-740-0 | 592-01-8 | T+; R28<br>R32<br>N; R50-53 | T+; N<br>R: 28-32-50/53<br>S: (1/2-)7/8-23-36/37-45-60-61 | | |
| 020-003-00-0 | reaction mass of: dicalcium (bis(2-hydroxy-5-tetra-propenylphenylmethyl)methylamine)dihydroxide;<br>tri-calcium (tris(2-hydroxy-5-tetra-propenylphenylmethyl) methylamine)tri-hydroxide;<br>poly[calcium ((2-hydroxy-5-tetra-propenyl-phenylmethyl) methylamine)hydroxide] | 420-470-4 | — | Xi; R36/38<br>R43 | Xi<br>R: 36/38-43<br>S: (2-)24-26-37 | | |
| 022-001-00-5 | titanium tetrachloride | 231-441-9 | 7550-45-0 | R14<br>C; R34 | C<br>R: 14-34<br>S: (1/2-)7/8-26-36/37/39-45 | | |
| 022-002-00-0 | titanium(4+) oxalate | 403-260-7 | — | Xi; R41 | Xi<br>R: 41<br>S: (2-)26-39 | | |
| 022-003-00-6 | bis($\eta^5$-cyclopentadienyl)-bis(2,6-difluoro-3-[pyrrol-1-yl]-phenyl)titanium | 412-000-1 | 125051-32-3 | F; R11<br>Repr. Cat. 3; R62<br>Xn; R48/22<br>N; R51-53 | F; Xn; N<br>R: 11-48/22-62-51/53<br>S: (2-)7-22-33-36/37-61 | | |
| 023-001-00-8 | divanadium pentaoxide;<br>vanadium pentoxide | 215-239-8 | 1314-62-1 | Muta. Cat. 3; R68<br>Repr. Cat. 3; R63<br>T; R48/23<br>Xn; R20/22<br>Xi; R37<br>N; R51-53 | T; N<br>R: 20/22-37-48/23-51/53-63-68<br>S: (1/2-)36/37-38-45-61 | | |

| Индекс № | Международна химична идентификация | ЕО № | CAS № | Класификация | Етикетиране | Пределни концентрации | Бележки |
|---|---|---|---|---|---|---|---|
| 024-001-00-0 | chromium (VI) trioxide | 215-607-8 | 1333-82-0 | O; R9<br>Carc. Cat. 1; R45<br>Muta. Cat. 2; R46<br>Repr. Cat. 3; R62<br>T+; R26<br>T; R24/25-48/23<br>C; R35<br>R42/43<br>N; R50-53 | O; T+; N<br>R: 45-46-9-24/25-26-35-42/43-48/23-62-50/53<br>S: 53-45-60-61 | C: R35: C ≥ 10 %<br>C; R34: 5 % ≤ C < 10 %<br>Xi; R36/37/38: 1 % ≤ C < 5 % | E |
| 024-002-00-6 | potassium dichromate | 231-906-6 | 7778-50-9 | O; R8<br>Carc. Cat. 2; R45<br>Muta. Cat. 2; R46<br>Repr. Cat. 2; R60-61<br>T+; R26<br>T; R25-48/23<br>Xn; R21<br>C; R34<br>R42/43<br>N; R50-53 | T+; N; O<br>R: 45-46-60-61-8-21-25-26-34-42/43-48/23-50/53<br>S: 53-45-60-61 | C; R34: C ≥ 10 %:<br>Xi; R36/37/38: 5 % ≤ C < 10 % | E<br>3 |
| 024-003-00-1 | ammonium dichromate | 232-143-1 | 7789-09-5 | E; R2<br>O; R8<br>Carc. Cat. 2; R45<br>Muta. Cat. 2; R46<br>Repr. Cat. 2; R60-61<br>T+; R26<br>T; R25-48/23<br>Xn; R21<br>C; R34<br>R42/43<br>N; R50-53 | E; T+; N<br>R: 45-46-60-61-2-8-21-25-26-34-42/43-48/23-50/53<br>S: 53-45-60-61 | C; R34: C ≥ 10 %<br>Xi; R36/37/38: 5 % ≤ C < 10 %<br>R42/43: C ≥ 0,2 % | E<br>3 |

| Индекс № | Международна химична идентификация | ЕО № | CAS № | Класификация | Етикетиране | Пределни концентрации | Бележки |
|---|---|---|---|---|---|---|---|
| 024-004-00-7 | sodium dichromate anhydrate | 234-190-3 | 10588-01-9 | O; R8<br>Carc. Cat. 2; R45<br>Muta. Cat. 2; R46<br>Repr. Cat. 2; R60-61<br>T+; R26<br>T; R25-48/23<br>Xn; R21<br>C; R34<br>R42/43<br>N; 50-53 | T+; N; O<br>R: 45-46-60-61-8-21-25-26-34-42/43-48/23-50/53<br>S: 53-45-60-61 | C; R34: C ≥ 10 %<br>Xi; R36/37/38: 5 % ≤ C < 10 %<br>R42/43: C ≥ 0,2 % | E<br>3 |
| 024-004-01-4 | sodium dichromate, dihydrate | 234-190-3 | 7789-12-0 | O; R8<br>Carc. Cat. 2; R45<br>Muta. Cat. 2; R46<br>Repr. Cat. 2; R60-61<br>T+; R26<br>T; R25-48/23<br>Xn; R21<br>C; R34<br>R42/43<br>N; R50-53 | T+; N; O<br>R: 45-46-60-61-8-21-25-26-34-42/43-48/23-50/53<br>S: 53-45-60-61 | C; R34: C ≥ 10 %<br>Xi; R36/37/38: 5 % ≤ C < 10 %<br>R42/43: C ≥ 0,2 % | E<br>3 |
| 024-005-00-2 | chromyl dichloride;<br>chromic oxychloride | 239-056-8 | 14977-61-8 | O; R8<br>Carc. Cat. 2; R49<br>Muta. Cat. 2; R46<br>C; R35<br>R43<br>N; R50-53 | O; T; C; N<br>R: 49-46-8-35-43-50/53<br>S: 53-45-60-61 | C; R35: C ≥ 10 %<br>C; R34: 5 % ≤ C < 10 %<br>Xi; R36/37/38: 0,5 % ≤ C < 5 %<br>R43: C ≥ 0,5 % | 3 |
| 024-006-00-8 | potassium chromate | 232-140-5 | 7789-00-6 | Carc. Cat. 2; R49<br>Muta. Cat. 2; R46<br>Xi; R36/37/38<br>R43<br>N; R50-53 | T; N<br>R: 49-46-36/37/38-43-50/53<br>S: 53-45-60-61 | R43: C ≥ 0.5 % | 3 |

| Индекс № | Международна химична идентификация | ЕО № | CAS № | Класификация | Етикетиране | Пределни концентрации | Бележки |
|---|---|---|---|---|---|---|---|
| 024-007-00-3 | zinc chromates including zinc potassium chromate | — | — | Carc. Cat. 1; R45<br>Xn; R22<br>R43<br>N; R50-53 | T; N<br>R: 45-22-43-50/53<br>S: 53-45-60-61 | | AE |
| 024-008-00-9 | calcium chromate | 237-366-8 | 13765-19-0 | Carc. Cat. 2; R45<br>Xn; R22<br>N; R50-53 | T; N<br>R: 45-22-50/53<br>S: 53-45-60-61 | | E |
| 024-009-00-4 | strontium chromate | 232-142-6 | 7789-06-2 | Carc. Cat. 2; R45<br>Xn; R22<br>N; R50-53 | T; N<br>R: 45-22-50/53<br>S: 53-45-60-61 | | E |
| 024-010-00-X | dichromium tris(chromate);<br>chromium III chromate;<br>chromic chromate | 246-356-2 | 24613-89-6 | O; R8<br>Carc. Cat. 2; R45<br>C; R35<br>R43<br>N; R50-53 | O; T; C; N<br>R: 45-8-35-43-50/53<br>S: 53-45-60-61 | | |
| 024-011-00-5 | ammonium bis(1-(3,5-dinitro-2-oxidophenylazo)-3-(*N*-phenylcarbamoyl)-2-naphtholato)chromate(1-) | 400-110-2 | 109125-51-1 | F; R11<br>N; R50-53 | F; N<br>R: 11-50/53<br>S: (2-)33-60-61 | | |
| 024-012-00-0 | trisodium bis(7-acetamido-2-(4-nitro-2-oxidophenylazo)-3-sulphonato-1-naphtholato)chromate(1-) | 400-810-8 | — | Muta. Cat. 3; R68 | Xn<br>R: 68<br>S: (2-)22-36/37 | | |
| 024-013-00-6 | trisodium (6-anilino-2-(5-nitro-2-oxidophenylazo)-3-sulphonato-1-naphtholato)(4-sulphonato-1,1'-azodi-2,2'naphtholato)chromate(1-) | 402-500-8 | — | Xi; R41<br>N; R51-53 | Xi; N<br>R: 41-51/53<br>S: (2-)26-39-61 | | |
| 024-014-00-1 | trisodium bis(2-(5-chloro-4-nitro-2-oxidophenylazo)-5-sulphonato-1-naphtholato)chromate(1-) | 402-870-0 | 93952-24-0 | Xi; R41<br>R52-53 | Xi<br>R: 41-52/53<br>S: (2-)26-39-61 | | |
| 024-015-00-7 | disodium (3-methyl-4-(5-nitro-2-oxidophenylazo)-1-phenylpyrazololato)(1-(3-nitro-2-oxido-5-sulfonatophenylazo)-2-naphtholato)chromate(1-) | 404-930-1 | — | Xn; R20<br>Xi; R41<br>N; R51-53 | Xn; N<br>R: 20-41-51/53<br>S: (2-)26-39-61 | | |

| Индекс № | Международна химична идентификация | ЕО № | CAS № | Класификация | Етикетиране | Пределни концентрации | Бележки |
|---|---|---|---|---|---|---|---|
| 024-016-00-2 | tetradecylammonium bis(1-(5-chloro-2-oxidophenylazo)-2-naphtholato)chromate(1-) | 405-110-6 | 88377-66-6 | Xn; R48/22<br>R53 | Xn<br>R: 48/22-53<br>S: (2-)22-36-61 | | |
| 024-017-00-8 | Chromium (VI) compounds, with the exception of barium chromate and of compounds specified elsewhere in this Annex | — | — | Carc. Cat. 2; R49<br>R43<br>N; R50-53 | T; N<br>R: 49-43-50/53<br>S: 53-45-60-61 | | A |
| 024-018-00-3 | sodium chromate | 231-889-5 | 7775-11-3 | Carc. Cat. 2; R45<br>Muta. Cat. 2; R46<br>Repr. Cat. 2; R60-61<br>T+; R26<br>T; R25-48/23<br>Xn; R21<br>C; R34<br>R42/43<br>N; R50-53 | T+; N<br>R: 45-46-60-61-21-25-26-34-42/43-48/23-50/53<br>S: 53-45-60-61 | R42/43: C ≥ 0,2 % | E<br>3 |
| 024-019-00-9 | Main component: acetoacetic acid anilide/3-amino-1-hydroxybenzene (ATAN-MAP): trisodium {6-[(2 or 3 or 4)-amino-(4 or 5 or 6)-hydroxyphenylazo]-5'-(phenylsulfamoyl)-3-sulfonatonaphthalene-2-azobenzene-1,2'-diolato}-{6"-[1-(phenylcarbamoyl)ethylazo]-5'''-(phenylsulfamoyl)-3"-sulfonatonaphthalene-2"-azobenzene-1",2'''-diolato}chromate (III);<br>by-product 1: acetoacetic acid anilide/acetoacetic acid anilide (ATAN-ATAN): trisodium bis{6-[1-(phenylcarbamoyl)ethylazo]-5'-(phenylsulfonyl)-3-sulfonatonaphthalene-2-azobenzene-1,2'-diolato}chromate (III);<br>by-product 2: 3-amino-1-hydroxybenzene/3-amino-1-hydroxybenzene (MAP-MAP): trisodium bis{6-[(2 or 3 or 4)-amino-(4 or 5 or 6)-hydroxyphenylazo]-5'-(phenylsulfamoyl)-3-sulfonatonaphthalene-2-azobenzene-1,2'-diolato} chromate (III) | 419-230-1 | — | R43<br>R52-53 | Xi<br>R: 43-52/53<br>S: (2-)22-24-37-61 | | |
| 024-020-00-4 | trisodium bis[(3'-nitro-5'-sulfonato(6-amino-2-[4-(2-hydroxy-1-naphtylazo)phenylsulfonylamino]pyrimidin-5-azo)benzene-2',4-diolato)]chromate(III) | 418-220-4 | — | R43<br>R52-53 | Xi<br>R: 43-52/53<br>S: (2-)22-24-37-61 | | |
| 025-001-00-3 | manganese dioxide | 215-202-6 | 1313-13-9 | Xn; R20/22 | Xn<br>R: 20/22<br>S: (2-)25 | | |

| Индекс № | Международна химична идентификация | ЕО № | CAS № | Класификация | Етикетиране | Пределни концентрации | Бележки |
|---|---|---|---|---|---|---|---|
| 025-002-00-9 | potassium permanganate | 231-760-3 | 7722-64-7 | O; R8<br>Xn; R22<br>N; R50-53 | O; Xn; N<br>R: 8-22-50/53<br>S: (2-)60-61 | | |
| 025-003-00-4 | manganese sulphate | 232-089-9 | 7785-87-7 | Xn; R48/20/22<br>N; R51-53 | Xn; N<br>R: 48/20/22-51/53<br>S: (2-)22-61 | | |
| 025-004-00-X | bis(*N*,*N*',*N*"-trimethyl-1,4,7-triazacyclononane)-trioxo-dimanganese (IV) di(hexafluorophosphate) monohydrate | 411-760-1 | 116633-53-5 | N; R51-53 | N<br>R: 51/53<br>S: 61 | | |
| 025-005-00-5 | reaction mass of: tri-sodium [29*H*, 31*H*-phthalocyanine-*C*,*C*,*C*-trisulfonato (6-)-*N*29,*N*30,*N*31,*N*32] manganate (3-);<br>tetrasodium [29*H*,31*H*-phthalocyanine-*C*,*C*,*C*,*C*-tetrasulfonato (6-)-*N*29,*N*30,*N*31,*N*32], manganate (3-);<br>pentasodium [29*H*,31*H*-phthalocyanine-*C*,*C*,*C*,*C*,*C*-pentasulfonato (6-)-*N*29,*N*30,*N*31,*N*32] manganate (3-) | 417-660-4 | — | N; R50-53 | N<br>R: 50/53<br>S: 60-61 | | |
| 026-001-00-6 | (η-cumene)-(η-cyclopentadienyl)iron(II) hexafluoroantimonate | 407-840-0 | 100011-37-8 | Xn; R22<br>Xi; R41<br>R52-53 | Xn<br>R: 22-41-52/53<br>S: (2-)22-26-39-61 | | |
| 026-002-00-1 | (η-cumene)-(η-cyclopentadienyl)iron(II) trifluoromethane-sulfonate | 407-880-9 | 117549-13-0 | Xn; R22<br>R52-53 | Xn<br>R: 22-52/53<br>S: (2-)26-61 | | |
| 027-001-00-9 | cobalt | 231-158-0 | 7440-48-4 | R42/43<br>R53 | Xn<br>R: 42/43-53<br>S: (2-)22-24-37-61 | | |
| 027-002-00-4 | cobalt oxide | 215-154-6 | 1307-96-6 | Xn; R22<br>R43<br>N; R50-53 | Xn; N<br>R: 22-43-50/53<br>S: (2-)24-37-60-61 | | |
| 027-003-00-X | cobalt sulphide | 215-273-3 | 1317-42-6 | R43<br>N; R50-53 | Xi; N<br>R: 43-50/53<br>S: (2-)24-37-60-61 | | |
| 027-004-00-5 | cobalt dichloride | 231-589-4 | 7646-79-9 | Carc. Cat. 2; R49<br>Xn; R22<br>R42/43<br>N; R50-53 | T; N<br>R: 49-22-42/43-50/53<br>S: (2-)22-53-45-60-61 | Carc. Cat. 2; R49: C ≥ 0,01 %<br>Xn; R22: C ≥ 2,5 % | E<br>1 |

| Индекс № | Международна химична идентификация | ЕО № | CAS № | Класификация | Етикетиране | Пределни концентрации | Бележки |
|---|---|---|---|---|---|---|---|
| 027-005-00-0 | cobalt sulphate | 233-334-2 | 10124-43-3 | Carc. Cat. 2; R49<br>Xn; R22<br>R42/43<br>N; R50-53 | T; N<br>R: 49-22-42/43-50/53<br>S: (2-)22-53-45-60-61 | Carc. Cat. 2; R49: C ≥ 0,01 % | E<br>1 |
| 028-001-00-1 | tetracarbonylnickel;<br>nickel tetracarbonyl | 236-669-2 | 13463-39-3 | F; R11<br>Carc. Cat. 3; R40<br>Repr. Cat. 2; R61<br>T+; R26<br>N; R50-53 | F; T+; N<br>R: 61-11-26-40-50/53<br>S: 53-45-60-61 | | E |
| 028-002-00-7 | nickel | 231-111-4 | 7440-02-0 | Carc. Cat. 3; R40<br>R43 | Xn<br>R: 40-43<br>S: (2-)22-36 | | |
| 028-003-00-2 | nickel monoxide | 215-215-7 | 1313-99-1 | Carc. Cat. 1; R49<br>R43<br>R53 | T<br>R: 49-43-53<br>S: 53-45-61 | | |
| 028-004-00-8 | nickel dioxide | 234-823-3 | 12035-36-8 | Carc. Cat. 1; R49<br>R43<br>R53 | T<br>R: 49-43-53<br>S: 53-45-61 | | |
| 028-005-00-3 | dinickel trioxide | 215-217-8 | 1314-06-3 | Carc. Cat. 1; R49<br>R43<br>R53 | T<br>R: 49-43-53<br>S: 53-45-61 | | |
| 028-006-00-9 | nickel sulphide | 240-841-2 | 16812-54-7 | Carc. Cat. 1; R49<br>R43<br>N; R50-53 | T; N<br>R: 49-43-50/53<br>S: 53-45-60-61 | | |
| 028-007-00-4 | nickel subsulphide;<br>trinickel disulphide | 234-829-6 | 12035-72-2 | Carc. Cat. 1; R49<br>R43<br>N; R51-53 | T; N<br>R: 49-43-51/53<br>S: 53-45-61 | | |

| Индекс № | Международна химична идентификация | ЕО № | CAS № | Класификация | Етикетиране | Пределни концентрации | Бележки |
|---|---|---|---|---|---|---|---|
| 028-008-00-X | nickel dihydroxide | 235-008-5 | 12054-48-7 | Carc. Cat. 3; R40<br>Xn; R20/22<br>R43<br>N; R50-53 | Xn; N<br>R: 20/22-40-43-50/53<br>S: (2-)22-36-60-61 | | |
| 028-009-00-5 | nickel sulphate | 232-104-9 | 7786-81-4 | Carc. Cat. 3; R40<br>Xn; R22<br>R42/43<br>N; R50-53 | Xn; N<br>R: 22-40-42/43-50/53<br>S: (2-)22-36/37-60-61 | | |
| 028-010-00-0 | nickel carbonate | 222-068-2 | 3333-67-3 | Carc. Cat. 3; R40<br>Xn; R22<br>R43<br>N; R50-53 | Xn; N<br>R: 22-40-43-50/53<br>S: (2-)22-36/37-60-61 | | |
| 029-001-00-4 | copper chloride;<br>copper (I) chloride;<br>cuprous chloride | 231-842-9 | 7758-89-6 | Xn; R22<br>N; R50-53 | Xn; N<br>R: 22-50/53<br>S: (2-)22-60-61 | | |
| 029-002-00-X | dicopper oxide;<br>copper (I) oxide | 215-270-7 | 1317-39-1 | Xn; R22<br>N; R50-53 | Xn; N<br>R: 22-50/53<br>S: (2-)22-60-61 | | |
| 029-003-00-5 | Naphthenic acids, copper salts;<br>copper naphthenate | 215-657-0 | 1338-02-9 | R10<br>Xn; R22<br>N; R50-53 | Xn; N<br>R: 10-22-50/53<br>S: (2-)60-61 | | |
| 029-004-00-0 | copper sulphate | 231-847-6 | 7758-98-7 | Xn; R22<br>Xi; R36/38<br>N; R50-53 | Xn; N<br>R: 22-36/38-50/53<br>S: (2-)22-60-61 | | |
| 029-005-00-6 | (tris(chloromethyl)phthalocyaninato)copper(II), reaction products with *N*-methylpiperazine and methoxyacetic acid | 401-260-1 | — | Xi; R36 | Xi<br>R: 36<br>S: (2-)26 | | |
| 029-006-00-1 | tris(octadec-9-enylammonium) (trisulfonatophthalocyaninato) copper(II) | 403-210-4 | — | Xi; R41<br>N; R51-53 | Xi; N<br>R: 41-51/53<br>S: (2-)22-26-39-61 | | |

| Индекс № | Международна химична идентификация | ЕО № | CAS № | Класификация | Етикетиране | Пределни концентрации | Бележки |
|---|---|---|---|---|---|---|---|
| 029-007-00-7 | (trisodium (2-((3-(6-(2-chloro-5-sulfonato)anilino)-4-(3-carboxypyridinio)-1,3,5-triazin-2-ylamino)-2-oxido-5-sulfonatophenylazo)phenylmethylazo)-4-sulfonatobenzoato)copper (3-)) hydroxide | 404-670-9 | 89797-01-3 | E; R2<br>R43 | E; Xi<br>R: 2-43<br>S: (2-)22-24-35-37 | | |
| 029-008-00-2 | copper(II) methanesulfonate | 405-400-2 | 54253-62-2 | Xn; R22<br>Xi; R41<br>N; R50-53 | Xn; N<br>R: 22-41-50/53<br>S: (2-)26-36/37/39-60-61 | | |
| 029-009-00-8 | phthalocyanine-*N*-[3-(diethylamino)propyl]sulfonamide copper complex | 413-650-9 | 93971-95-0 | R52-53 | R: 52/53<br>S: 61 | | |
| 029-010-00-3 | reaction mass of compounds from (dodecakis(*p*-tolylthio) phthalocyaninato)copper(II) to (hexadecakis(*p*-tolylthio) phthalocyaninato)copper(II) | 407-700-9 | 101408-30-4 | R43 | Xi<br>R: 43<br>S: (2-)24-37 | | |
| 029-011-00-9 | sodium [29*H*,31*H*-phthalocyaninato-(2-)-*N*29,*N*30,*N*31,*N*32]-((3-(*N*-methyl-*N*-(2-hydroxyethyl)amino)propyl)amino) sulfonyl-sulfonato, copper complex | 412-730-0 | 150522-10-4 | C; R34 | C<br>R: 34<br>S: (1/2-)22-26-36/37/39-45 | | |
| 029-012-00-4 | sodium ((*N*-(3-trimethylammoniopropyl)sulfamoyl)methylsulfonatophthalocyaninato)copper(II) | 407-340-2 | 124719-24-0 | Xi; R41 | Xi<br>R: 41<br>S: (2-)26-39 | | |
| 029-013-00-X | trisodium(2-(α-(3-(4-chloro-6-(2-(2-(vinylsulfonyl)ethoxy) ethylamino)-1,3,5-triazin-2-ylamino)-2-oxido-5-sulfonatophenylazo)benzylidenehydrazino)-4-sulfonatobenzoato)copper (II) | 407-580-8 | 130201-51-3 | Xi; R41<br>R52-53 | Xi<br>R: 41-52/53<br>S: (2-)24-37-61 | | |
| 030-001-00-1 | zinc powder — zinc dust (pyrophoric) | 231-175-3 | 7440-66-6 | F; R15-17<br>N; R50-53 | F; N<br>R: 15-17-50/53<br>S: (2-)43-46-60-61 | | |
| 030-001-01-9 | zinc powder — zinc dust (stabilised) | 231-175-3 | 7440-66-6 | N; R50-53 | N<br>R: 50/53<br>S: 60-61 | | |
| 030-003-00-2 | zinc chloride | 231-592-0 | 7646-85-7 | C; R34<br>Xn; R22<br>N; R50-53 | C; N<br>R: 22-34-50/53<br>S: (1/2-)26-36/37/39-45-60-61 | C; R34: C ≥ 10 %<br>Xi; R36/37/38: 5 % ≤ C < 10 % | |

| Индекс № | Международна химична идентификация | ЕО № | CAS № | Класификация | Етикетиране | Пределни концентрации | Бележки |
|---|---|---|---|---|---|---|---|
| 030-004-00-8 | dimethylzinc; [1]<br>diethylzinc [2] | 208-884-1 [1]<br>209-161-3 [2] | 544-97-8 [1]<br>557-20-0 [2] | F; R17<br>R14<br>C; R34<br>N; R50-53 | F; C; N<br>R: 14-17-34-50/53<br>S: (1/2-)16-43-45-60-61 | | |
| 030-005-00-3 | diamminediisocyanatozinc | 401-610-3 | — | Xn; R22<br>Xi; R41<br>R42/43<br>N; R50 | Xn; N<br>R: 22-41-42/43-50<br>S: (2-)22-26-36/37/39-41-61 | | |
| 030-006-00-9 | zinc sulphate (hydrous) (mono-, hexa- and hepta hydrate); [1]<br>zinc sulphate (anhydrous) [2] | 231-793-3 [1]<br>231-793-3 [2] | 7446-19-7 [1]<br>7733-02-0 [2] | Xn; R22<br>Xi; R41<br>N; R50-53 | Xn; N<br>R: 22-41-50/53<br>S: (2-)22-26-39-46-60-61 | | |
| 030-007-00-4 | bis(3,5-di-*tert*-butylsalicylato-$O^1$,$O^2$)zinc | 403-360-0 | 42405-40-3 | F; R11<br>Xn; R22<br>N; R50-53 | F; Xn; N<br>R: 11-22-50/53<br>S: (2-)7-22-60-61 | | |
| 030-008-00-X | hydroxo(2-(benzenesulfonamido)benzoato)zinc(II) | 403-750-0 | 113036-91-2 | Xn; R20<br>N; R51-53 | Xn; N<br>R: 20-51/53<br>S: (2-)22-57-61 | | |
| 030-011-00-6 | trizinc bis(orthophosphate) | 231-944-3 | 7779-90-0 | N; R50-53 | N<br>R: 50/53<br>S: 60-61 | | |
| 030-013-00-7 | zinc oxide | 215-222-5 | 1314-13-2 | N; R50-53 | N<br>R: 50/53<br>S: 60-61 | | |
| 033-001-00-X | arsenic | 231-148-6 | 7440-38-2 | T; R23/25<br>N; R50-53 | T; N<br>R: 23/25-50/53<br>S: (1/2-)20/21-28-45-60-61 | | |
| 033-002-00-5 | arsenic compounds, with the exception of those specified elsewhere in this Annex | — | — | T; R23/25<br>N; R50-53 | T; N<br>R: 23/25-50/53<br>S: (1/2-)20/21-28-45-60-61 | T; R23/25: C ≥ 0,2 %<br>Xn; R20/22: 0,1 % ≤ C < 0,2 % | A<br>1 |

| Индекс № | Международна химична идентификация | ЕО № | CAS № | Класификация | Етикетиране | Пределни концентрации | Бележки |
|---|---|---|---|---|---|---|---|
| 033-003-00-0 | diarsenic trioxide;<br>arsenic trioxide | 215-481-4 | 1327-53-3 | Carc. Cat. 1; R45<br>T+; R28<br>C; R34<br>N; R50-53 | T+; N<br>R: 45-28-34-50/53<br>S: 53-45-60-61 | | E |
| 033-004-00-6 | diarsenic pentaoxide;<br>arsenic pentoxide;<br>arsenic oxide | 215-116-9 | 1303-28-2 | Carc. Cat. 1; R45<br>T; R23/25<br>N; R50-53 | T; N<br>R: 45-23/25-50/53<br>S: 53-45-60-61 | | E |
| 033-005-00-1 | arsenic acid and its salts | — | — | Carc. Cat. 1; R45<br>T; R23/25<br>N; R50-53 | T; N<br>R: 45-23/25-50/53<br>S: 53-45-60-61 | | AE |
| 033-006-00-7 | arsine | 232-066-3 | 7784-42-1 | F+; R12<br>T+; R26<br>Xn; R48/20<br>N; R50-53 | F+; T+; N<br>R: 12-26-48/20-50/53<br>S: (1/2-)9-16-28-33-36/37-45-60-61 | | |
| 033-007-00-2 | *tert*-butylarsine | 423-320-6 | 4262-43-5 | F; R17<br>T+; R26 | F; T+<br>R: 17-26<br>S: (1/2-)9-28-36/37-43-45 | | |
| 034-001-00-2 | selenium | 231-957-4 | 7782-49-2 | T; R23/25<br>R33<br>R53 | T<br>R: 23/25-33-53<br>S: (1/2-)20/21-28-45-61 | | |
| 034-002-00-8 | selenium compounds except cadmium sulphoselenide | — | — | T; R23/25<br>R33<br>N; R50-53 | T; N<br>R: 23/25-33-50/53<br>S: (1/2-)20/21-28-45-60-61 | | A |
| 034-003-00-3 | sodium selenite | 233-267-9 | 10102-18-8 | T+; R28<br>T; R23<br>R31<br>R43<br>N; R51-53 | T+; N<br>R: 23-28-31-43-51/53<br>S: (1/2-)28-36/37-45-61 | | |

| Индекс № | Международна химична идентификация | ЕО № | CAS № | Класификация | Етикетиране | Пределни концентрации | Бележки |
|---|---|---|---|---|---|---|---|
| 035-001-00-5 | bromine | 231-778-1 | 7726-95-6 | T+; R26<br>C; R35<br>N; R50 | T+; C; N<br>R: 26-35-50<br>S: (1/2-)7/9-26-45-61 | | |
| 035-002-00-0 | hydrogen bromide | 233-113-0 | 10035-10-6 | C; R35<br>Xi; R37 | C<br>R: 35-37<br>S: (1/2-)7/9-26-45 | | |
| 035-002-01-8 | hydrobromic acid ... % | — | — | C; R34<br>Xi; R37 | C<br>R: 34-37<br>S: (1/2-)7/9-26-45 | C; R34: C ≥ 40 %<br>Xi; R36/38: 10 % ≤ C < 40 %<br>Xi; R37: C ≥ 10 % | B |
| 035-003-00-6 | potassium bromate | 231-829-8 | 7758-01-2 | O; R9<br>Carc. Cat. 2; R45<br>T; R25 | T; O<br>R: 45-9-25<br>S: 53-45 | | E |
| 035-004-00-1 | 2-hydroxyethylammonium perbromide | 407-440-6 | — | O; R8<br>Xn; R22<br>C; R35<br>R43<br>N; R50 | O; C; N<br>R: 8-22-35-43-50<br>S: (1/2-)3/7-14-26-36/37/39-45-60-61 | | |
| 040-001-00-3 | zirconium powder (pyrophoric) | 231-176-9 | 7440-67-7 | F; R15-17 | F<br>R: 15-17<br>S: (2-)7/8-43 | | |
| 040-002-00-9 | zirconium powder (non pyrophoric) | — | — | F; R15 | F<br>R: 15<br>S: (2-)7/8-43 | | |
| 042-001-00-9 | molybdenum trioxide | 215-204-7 | 1313-27-5 | Xn; R48/20/22<br>Xi; R36/37 | Xn<br>R: 36/37-48/20/22<br>S: (2-)22-25 | | |
| 042-002-00-4 | tetrakis(dimethylditetradecylammonium) hexa-μ-oxotetra-μ3-oxodi-μ5-oxotetradecaoxooctamolybdate(4-) | 404-760-8 | 117342-25-3 | T; R23<br>Xi; R41<br>R53 | T<br>R: 23-41-53<br>S: (1/2-)26-37/39-45-61 | | |
| 042-003-00-X | tetrakis(trimethylhexadecylammonium) hexa-mu-oxotetra-mu3-oxodi-mu5-oxotetradecaoxooctamolybdate(4-) | 404-860-1 | 116810-46-9 | F; R11<br>Xi; R41<br>N; R50-53 | F; Xi; N<br>R: 11-41-50/53<br>S: (2-)26-39-60-61 | | |

| Индекс № | Международна химична идентификация | ЕО № | CAS № | Класификация | Етикетиране | Пределни концентрации | Бележки |
|---|---|---|---|---|---|---|---|
| 042-004-00-5 | Reaction product of ammonium molybdate and $C_{12}$-$C_{24}$-diethoxylated alkylamine (1:5-1:3) | 412-780-3 | — | Xi; R38<br>R43<br>N; R51-53 | Xi; N<br>R: 38-43-51/53<br>S: 24/25-37-61 | | |
| 047-001-00-2 | silver nitrate | 231-853-9 | 7761-88-8 | ⊗ C; R34<br>N; R50-53 | C; N<br>R: 34-50/53<br>S: (1/2-)26-45-60-61 | | |
| 048-001-00-5 | cadmium compounds, with the exception of cadmium sulphoselenide (xCdS.yCdSe), reaction mass of cadmium sulphide with zinc sulphide (xCdS.yZnS), reaction mass of cadmium sulphide with mercury sulphide (xCdS.yHgS), and those specified elsewhere in this Annex | — | — | Xn; R20/21/22<br>N; R50-53 | Xn; N<br>R: 20/21/22-50/53<br>S: (2-)60-61 | Xn; R20/21/22: C ≥ 0,1 % | A<br>1 |
| 048-002-00-0 | cadmium (non-pyrophoric); [1]<br>cadmium oxide (non-pyrophoric) [2] | 231-152-8 [1]<br>215-146-2 [2] | 7440-43-9 [1]<br>1306-19-0 [2] | Carc. Cat. 2; R45<br>Muta. Cat. 3; R68<br>Repr. Cat. 3; R62-63<br>T+; R26<br>T; R48/23/25<br>N; R50-53 | T+; N<br>R: 45-26-48/23/25-62-63-68-50/53<br>S: 53-45-60-61 | | E |
| 048-003-00-6 | cadmium diformate;<br>cadmiumformate | 224-729-0 | 4464-23-7 | T; R23/25<br>R33<br>Xn; R68<br>N; R50-53 | T; N<br>R: 23/25-33-68-50/53<br>S: (1/2-)22-45-60-61 | T; R23/25: C ≥ 10 %<br>Xn; R20/22: 0,25 % ≤ C < 10 %<br>R33: C ≥ 0,25 % | |
| 048-004-00-1 | cadmium cyanide | 208-829-1 | 542-83-6 | T+; R26/27/28<br>R32<br>R33<br>Xn; R68<br>N; R50-53 | T+; N<br>R: 26/27/28-32-33-68-50/53<br>S: (1/2-)7-28-29-45-60-61 | R32: C ≥ 1 %<br>R33: C ≥ 0,1 % | |
| 048-005-00-7 | cadmiumhexafluorosilicate(2-);<br>cadmium fluorosilica | 241-084-0 | 17010-21-8 | T; R23/25<br>R33<br>Xn; R68<br>N; R50-53 | T; N<br>R: 23/25-33-68-50/53<br>S: (1/2-)22-45-60-61 | T; R23/25: C ≥ 10 %<br>Xn; R20/22: 0,1 % ≤ C < 10 %<br>R33: C ≥ 0.1 % | |

| Индекс № | Международна химична идентификация | ЕО № | CAS № | Класификация | Етикетиране | Пределни концентрации | Бележки |
|---|---|---|---|---|---|---|---|
| 048-006-00-2 | cadmium fluoride | 232-222-0 | 7790-79-6 | Carc. Cat. 2; R45<br>Muta. Cat. 2; R46<br>Repr. Cat. 2; R60-61<br>T+; R26<br>T; R25-48/23/25<br>N; R50-53 | T+; N<br>R: 45-46-60-61-25-26-48/23/25-50/53<br>S: 53-45-60-61 | Carc. Cat. 2; R45: C ≥ 0,01 %<br>T; R25: C ≥ 10 %<br>Xn; R22: 0,1 % ≤ C < 10 %<br>T; R48/23/25: C ≥ 7 %<br>Xn; R48/20/22: 0,1 % ≤ C < 7 % | E |
| 048-007-00-8 | cadmium iodide | 232-223-6 | 7790-80-9 | T; R23/25<br>R33<br>Xn; R68<br>N; R50-53 | T; N<br>R: 23/25-33-68-50/53<br>S: (1/2-)22-45-60-61 | T; R23/25: C ≥ 10 %<br>Xn; R20/22: 0.1 % ≤ C < 10 %<br>R33: C ≥ 0.1 % | |
| 048-008-00-3 | cadmium chloride | 233-296-7 | 10108-64-2 | Carc. Cat. 2; R45<br>Muta. Cat. 2; R46<br>Repr. Cat. 2; R60-61<br>T+; R26<br>T; R25-48/23/25<br>N; R50-53 | T+; N<br>R: 45-46-60-61-25-26-48/23/25-50/53<br>S: 53-45-60-61 | Carc. Cat. 2; R45: C ≥ 0,01 %<br>T; R25: C ≥ 10 %<br>Xn; R22: 0,1 % ≤ C < 10 %<br>T; R48/23/25: C ≥ 7 %<br>Xn; R48/20/22: 0,1 % ≤ C < 7 % | E |
| 048-009-00-9 | cadmium sulphate | 233-331-6 | 10124-36-4 | Carc. Cat. 2; R45<br>Muta. Cat. 2; R46<br>Repr. Cat. 2; R60-61<br>T+; R26<br>T; R25-48/23/25<br>N; R50-53 | T+; N<br>R: 45-46-60-61-25-26-48/23/25-50/53<br>S: 53-45-60-61 | Carc. Cat. 2; R45: C ≥ 0,01 %<br>T; R25: C ≥ 10 %<br>Xn; R22: 0,1 % ≤ C < 10 %<br>T; R48/23/25: C ≥ 7 %<br>Xn; R48/20/22: 0,1 % ≤ C < 7 % | E |

| Индекс № | Международна химична идентификация | ЕО № | CAS № | Класификация | Етикетиране | Пределни концентрации | Бележки |
|---|---|---|---|---|---|---|---|
| 048-010-00-4 | cadmium sulphide | 215-147-8 | 1306-23-6 | Carc. Cat. 2; R45<br>Muta. Cat. 3; R68<br>Repr. Cat. 3; R62-63<br>T; R48/23/25<br>Xn; R22<br>R53 | T;<br>R: 45-22-48/23/25-62-63-68-53<br>S: 53-45-61 | Xn; R22: C ≥ 10 %<br>T; R48/23/25: C ≥ 10 %<br>Xn; R48/20/22: 0,1 % ≤ C < 10 % | E<br>1 |
| 048-011-00-X | cadmium (pyrophoric) | 231-152-8 | 7440-43-9 | F; R17<br>Carc. Cat. 2; R45<br>Muta. Cat. 3; R68<br>Repr. Cat. 3; R62-63<br>T+; R26<br>T; R48/23/25<br>N; R50-53 | F; T+; N<br>R: 45-17-26-48/23/25-62-63-68-50/53<br>S: 53-45-7/8-43-60-61 | | E |
| 050-001-00-5 | tin tetrachloride;<br>stannic chloride | 231-588-9 | 7646-78-8 | C; R34<br>R52-53 | C<br>R: 34-52/53<br>S: (1/2-)7/8-26-45-61 | C; R34: C ≥ 10 %<br>Xi; R36/37/38: 5 % ≤ C < 10 % | |
| 050-002-00-0 | cyhexatin (ISO);<br>hydroxytricyclohexylstannane;<br>tri(cyclohexyl)tin hydroxide | 236-049-1 | 13121-70-5 | Xn; R20/21/22<br>N; R50-53 | Xn; N<br>R: 20/21/22-50/53<br>S: (2-)13-60-61 | | |
| 050-003-00-6 | fentin acetate (ISO);<br>triphenyltin acetate | 212-984-0 | 900-95-8 | Carc. Cat. 3; R40<br>Repr. Cat. 3; R63<br>T+; R26<br>T; R24/25-48/23<br>Xi; R37/38-41<br>N; R50-53 | T+; N<br>R: 24/25-26-37/38-40-41-48/23-50/53-63<br>S: (1/2-)26-28-36/37/39-45-60-61 | | |

| Индекс № | Международна химична идентификация | ЕО № | CAS № | Класификация | Етикетиране | Пределни концентрации | Бележки |
|---|---|---|---|---|---|---|---|
| 050-004-00-1 | fentin hydroxide (ISO);<br>triphenyltin hydroxide | 200-990-6 | 76-87-9 | Carc. Cat. 3; R40<br>Repr. Cat. 3; R63<br>T+; R26<br>T; R24/25-48/23<br>Xi; R37/38-41<br>N; R50-53 | T+; N<br>R: 24/25-26-37/38-40-41-48/23-50/53-63<br>S: (1/2-)26-28-36/37/39-45-60-61 | | |
| 050-005-00-7 | trimethyltin compounds, with the exception of those specified elsewhere in this Annex | — | — | T+; R26/27/28<br>N; R50-53 | T+; N<br>R: 26/27/28-50/53<br>S: (1/2-)26-27-28-45-60-61 | T+; R26/27/28: C ≥ 0,5 %<br>T; R23/24/25: 0,1 % ≤ C < 0,5 %<br>Xn; R20/21/22: 0,05 % ≤ C < 0,1 % | A<br>1 |
| 050-006-00-2 | triethyltin compounds, with the exception of those specified elsewhere in this Annex | — | — | T+; R26/27/28<br>N; R50-53 | T+; N<br>R: 26/27/28-50/53<br>S: (1/2-)26-27-28-45-60-61 | T+; R26/27/28: C ≥ 0,5 %<br>T; R23/24/25: 0,1 % ≤ C < 0,5 %<br>Xn; R20/21/22: 0,05 % ≤ C < 0,1 % | A<br>1 |
| 050-007-00-8 | tripropyltin compounds, with the exception of those specified elsewhere in this Annex | — | — | T; R23/24/25<br>N; R50-53 | T; N<br>R: 23/24/25-50/53<br>S: (1/2-)26-27-28-45-60-61 | T; R23/24/25: C ≥ 0,5 %<br>Xn; R20/21/22: 0,1 % ≤ C < 0,5 % | A<br>1 |
| 050-008-00-3 | tributyltin compounds, with the exception of those specified elsewhere in this Annex | — | — | T; R25-48/23/25<br>Xn; R21<br>Xi; R36/38<br>N; R50-53 | T; N<br>R: 21-25-36/38-48/23/25-50/53<br>S: (1/2-)35-36/37/39-45-60-61 | T; R25: C ≥ 1 %<br>Xn; R22: 0,25 % ≤ C < 1 %<br>T; R48/23/25: C ≥ 1 %<br>Xn; R48/20/22: 0,25 % ≤ C < 1 %<br>Xn; R21: C ≥ 1 %<br>Xi; R36/38: C ≥ 1 % | A<br>1 |
| 050-009-00-9 | fluorotripentylstannane; [1]<br>hexapentyldistannoxane [2] | 243-546-7 [1]<br>247-143-7 [2] | 20153-49-5 [1]<br>25637-27-8 [2] | Xn; R20/21/22<br>N; R50-53 | Xn; N<br>R: 20/21/22-50/53<br>S: (2-)26-28-60-61 | Xn; R20/21/22: C ≥ 1 % | 1 |
| 050-010-00-4 | fluorotrihexylstannane | 243-547-2 | 20153-50-8 | Xn; R20/21/22<br>N; R50-53 | Xn; N<br>R: 20/21/22-50/53<br>S: (2-)26-28-60-61 | Xn; R20/21/22: C ≥ 1 % | 1 |

| Индекс № | Международна химична идентификация | ЕО № | CAS № | Класификация | Етикетиране | Пределни концентрации | Бележки |
|---|---|---|---|---|---|---|---|
| 050-011-00-X | triphenyltin compounds, with the exception of those specified elsewhere in this Annex | — | — | T; R23/24/25<br>N; R50-53 | T; N<br>R: 23/24/25-50/53<br>S: (1/2-)26-27-28-45-60-61 | T; R23/24/25: C ≥ 1 %<br>Xn; R20/21/22: 0,25 % ≤ C < 1 % | A<br>1 |
| 050-012-00-5 | tetracyclohexylstannane; [1]<br>chlorotricyclohexylstannane; [2]<br>butyltricyclohexylstannane [3] | 215-910-5 [1]<br>221-437-5 [2]<br>230-358-5 [3] | 1449-55-4 [1]<br>3091-32-5 [2]<br>7067-44-9 [3] | Xn; R20/21/22<br>N; R50-53 | Xn; N<br>R: 20/21/22-50/53<br>S: (2-)26-28-60-61 | Xn; R20/21/22: C ≥ 1 % | A<br>1 |
| 050-013-00-0 | trioctyltin compounds, with the exception of those specified elsewhere in this Annex | — | — | Xi; R36/37/38<br>R53 | Xi<br>R: 36/37/38-53<br>S: (2-)61 | Xi; R36/37/38: C ≥ 1 % | A<br>1 |
| 050-017-00-2 | fenbutatin oxide (ISO);<br>bis(tris(2-methyl-2-phenylpropyl)tin)oxide | 236-407-7 | 13356-08-6 | T+; R26<br>Xi; R36/38<br>N; R50-53 | T+; N<br>R: 26-36/38-50/53<br>S: (1/2-)28-36/37-45-60-61 | | |
| 050-018-00-8 | tin(II) methanesulphonate | 401-640-7 | 53408-94-9 | C; R34<br>Xn; R22<br>R43 | C<br>R: 22-34-43<br>S: (1/2-)22-26-36/37/39-45 | | |
| 050-019-00-3 | azocyclotin (ISO);<br>1-(tricyclohexylstannyl)-1*H*—1,2,4-triazole; | 255-209-1 | 41083-11-8 | T+; R26<br>T; R25<br>Xi; R37/38-41<br>N; R50-53 | T+; N<br>R: 25-26-37/38-41-50/53<br>S: (1/2-)26-28-36/37/39-38-45-60-61 | | |
| 050-020-00-9 | trioctylstannane | 413-320-4 | 869-59-0 | T; R48/25<br>Xi; R38<br>R53 | T<br>R: 38-48/25-53<br>S: (1/2-)23-36/37-45-61 | | |
| 051-001-00-8 | antimony trichloride | 233-047-2 | 10025-91-9 | C; R34<br>N; R51-53 | C; N<br>R: 34-51/53<br>S: (1/2-)26-45-61 | C; R34: C ≥ 10 %<br>Xi; R36/37/38: 5 % ≤ C < 10 % | |
| 051-002-00-3 | antimony pentachloride | 231-601-8 | 7647-18-9 | C; R34<br>N; R51-53 | C; N<br>R: 34-51/53<br>S: (1/2-)26-45-61 | C; R34: C ≥ 10 %<br>Xi; R36/37/38: 5 % ≤ C < 10 % | |

| Индекс № | Международна химична идентификация | ЕО № | CAS № | Класификация | Етикетиране | Пределни концентрации | Бележки |
|---|---|---|---|---|---|---|---|
| 051-003-00-9 | antimony compounds, with the exception of the tetroxide ($Sb_2O_4$), pentoxide ($Sb_2O_5$), trisulphide ($Sb_2S_3$), pentasulphide ($Sb_2S_5$) and those specified elsewhere in this Annex | — | — | Xn; R20/22<br>N; R51-53 | Xn; N<br>R: 20/22-51/53<br>S: (2-)61 | Xn; R20/22: C ≥ 0,25 % | A<br>1 |
| 051-004-00-4 | antimony trifluoride | 232-009-2 | 7783-56-4 | T; R23/24/25<br>N; R51-53 | T; N<br>R: 23/24/25-51/53<br>S: (1/2-)7-26-45-61 | | |
| 051-005-00-X | antimony trioxide | 215-175-0 | 1309-64-4 | Carc. Cat. 3; R40 | Xn<br>R: 40<br>S: (2-)22-36/37 | | |
| 051-006-00-5 | diphenyl(4-phenylthiophenyl)sulfonium hexafluoroantimonate | 403-500-0 | — | R43<br>N; R50-53 | Xi; N<br>R: 43-50/53<br>S: (2-)24-37-60-61 | | |
| 051-007-00-0 | bis(4-dodecylphenyl)iodonium hexafluoroantimonate | 404-420-9 | 71786-70-4 | R43<br>R52-53 | Xi<br>R: 43-52/53<br>S: (2-)24-37-61 | | |
| 053-001-00-3 | iodine | 231-442-4 | 7553-56-2 | Xn; R20/21<br>N; R50 | Xn; N<br>R: 20/21-50<br>S: (2-)23-25-61 | | |
| 053-002-00-9 | hydrogen iodide | 233-109-9 | 10034-85-2 | C; R35 | C<br>R: 35<br>S: (1/2-)9-26-36/37/39-45 | C; R35: C ≥ 10 %<br>C; R34: 0,2 % ≤ C < 10 %<br>Xi; R36/37/38: 0,02 % ≤ C < 0,2 % | 5 |
| 053-002-01-6 | hydriodic acid ... % | — | — | C; R34 | C<br>R: 34<br>S: (1/2-)26-45 | C; R34: C ≥ 25 %<br>Xi; R36/38: 10 % ≤ C < 25 % | B |
| 053-003-00-4 | iodoxybenzene | — | 696-33-3 | E; R1 ⊗ | E<br>R: 1<br>S: (2-)35 | | |
| 053-004-00-X | calcium iodoxybenzoate | — | — | E; R1 ⊗ | E<br>R: 1<br>S: (2-)35 | | C |

| Индекс № | Международна химична идентификация | ЕО № | CAS № | Класификация | Етикетиране | Пределни концентрации | Бележки |
|---|---|---|---|---|---|---|---|
| 053-005-00-5 | (4-(1-methylethyl)phenyl)-(4-methylphenyl)iodonium tetrakis (pentafluorophenyl)borate (1-) | 422-960-3 | 178233-72-2 | Xn; R21/22-48/22<br>N; R50-53 | Xn; N<br>R: 21/22-48/22-50/53<br>S: (2-)22-36/37-60-61 | | |
| 056-001-00-1 | barium peroxide | 215-128-4 | 1304-29-6 | O; R8<br>Xn; R20/22 | O; Xn<br>R: 8-20/22<br>S: (2-)13-27 | | |
| 056-002-00-7 | barium salts, with the exception of barium sulphate, salts of 1-azo-2-hydroxynaphthalenyl aryl sulphonic acid, and of salts specified elsewhere in this Annex | — | — | Xn; R20/22 | Xn<br>R: 20/22<br>S: (2-)28 | Xn; R20/22: C ≥ 1 % | A<br>1 |
| 056-003-00-2 | barium carbonate | 208-167-3 | 513-77-9 | Xn; R22 | Xn<br>R: 22<br>S: (2-)24/25 | | |
| 056-004-00-8 | barium chloride | 233-788-1 | 10361-37-2 | T; R25<br>Xn; R20 | T<br>R: 20-25<br>S: (1/2-)45 | | |
| 072-001-00-4 | hafnium tetra-*n*-butoxide | 411-740-2 | 22411-22-9 | Xi; R41<br>R43 | Xi<br>R: 41-43<br>S: (2-)24/25-26-37/39 | | |
| 074-001-00-X | hexasodium tungstate hydrate | 412-770-9 | 12141-67-2 | Xn; R22<br>Xi; R41<br>R52-53 | Xn<br>R: 22-41-52/53<br>S: (2-)22-26-39-61 | | |
| 074-002-00-5 | Reaction products of tungsten hexachloride with 2-methyl-propan-2-ol, nonylphenol and pentane-2,4-dione | 408-250-6 | — | F; R11<br>Xn; R20<br>C; R34<br>R43<br>N; R50-53 | F; C; N<br>R: 11-20-34-43-50/53<br>S: (1/2-)16-26-29-33-36/37/39-45-60-61 | | |
| 076-001-00-5 | osmium tetraoxide;<br>osmic acid | 244-058-7 | 20816-12-0 | T+; R26/27/28<br>C; R34 | T+<br>R: 26/27/28-34<br>S: (1/2-)7/9-26-45 | | |
| 078-001-00-0 | tetrachloroplatinates with the exception of those specified elsewhere in this Annex | — | — | T; R25<br>Xi; R41<br>R42/43 | T<br>R: 25-41-42/43<br>S: (2-)22-26-36/37/39-45 | | A |

| Индекс № | Международна химична идентификация | ЕО № | CAS № | Класификация | Етикетиране | Пределни концентрации | Бележки |
|---|---|---|---|---|---|---|---|
| 078-002-00-6 | diammonium tetrachloroplatinate | 237-499-1 | 13820-41-2 | T; R25<br>Xi; R38-41<br>R42/43 | T<br>R: 25-38-41-42/43<br>S: (2-)22-26-36/37/39-45 | | |
| 078-003-00-1 | disodium tetrachloroplatinate | 233-051-4 | 10026-00-3 | T; R25<br>Xi; R38-41<br>R42/43 | T<br>R: 25-38-41-42/43<br>S: (2-)22-26-36/37/39-45 | | |
| 078-004-00-7 | dipotassium tetrachloroplatinate | 233-050-9 | 10025-99-7 | T; R25<br>Xi; R38-41<br>R42/43 | T<br>R: 25-38-41-42/43<br>S: (2-)22-26-36/37/39-45 | | |
| 078-005-00-2 | hexachloroplatinates with the exception of those specified elsewhere in this Annex | — | — | T; R25<br>Xi; R41<br>R42/43 | T<br>R: 25-41-42/43<br>S: (1/2-)22-26-36/37/39-45 | | A |
| 078-006-00-8 | disodium hexachloroplatinate | 240-983-5 | 16923-58-3 | T; R25<br>Xi; R41<br>R42/43 | T<br>R: 25-41-42/43<br>S: (1/2-)22-26-36/37/39-45 | | |
| 078-007-00-3 | dipotassium hexachloroplatinate | 240-979-3 | 16921-30-5 | T; R25<br>Xi; R41<br>R42/43 | T<br>R: 25-41-42/43<br>S: (1/2-)22-26-36/37/39-45 | | |
| 078-008-00-9 | diammonium hexachloroplatinate | 240-973-0 | 16919-58-7 | T; R25<br>Xi; R41<br>R42/43 | T<br>R: 25-41-42/43<br>S: (1/2-)22-26-36/37/39-45 | | |
| 078-009-00-4 | hexachloroplatinic acid | 241-010-7 | 16941-12-1 | T; R25<br>C; R34<br>R42/43 | T<br>R: 25-34-42/43<br>S: (1/2-)22-26-36/37/39-45 | | |
| 080-001-00-0 | mercury | 231-106-7 | 7439-97-6 | T; R23<br>R33<br>N; R50-53 | T; N<br>R: 23-33-50/53<br>S: (1/2-)7-45-60-61 | | |

| Индекс № | Международна химична идентификация | ЕО № | CAS № | Класификация | Етикетиране | Пределни концентрации | Бележки |
|---|---|---|---|---|---|---|---|
| 080-002-00-6 | inorganic compounds of mercury with the exception of mercuric sulphide and those specified elsewhere in this Annex | — | — | T+; R26/27/28<br>R33<br>N; R50-53 | T+; N<br>R: 26/27/28-33-50/53<br>S: (1/2-)13-28-45-60-61 | T+; R26/27/28: C ≥ 2 %<br>T; R23/24/25: 0,5 % ≤ C < 2 %<br>Xn; R20/21/22: 0,1 % ≤ C < 0,5 %<br>R33: C ≥ 0,1 % | A<br>1 |
| 080-003-00-1 | dimercury dichloride;<br>mercurous chloride;<br>calomel | 233-307-5 | 10112-91-1 | Xn; R22<br>Xi; R36/37/38<br>N; R50-53 | Xn; N<br>R: 22-36/37/38-50/53<br>S: (2-)13-24/25-46-60-61 | | |
| 080-004-00-7 | organic compounds of mercury with the exception of those specified elsewhere in this Annex | — | — | T+; R26/27/28<br>R33<br>N; R50-53 | T+; N<br>R: 26/27/28-33-50/53<br>S: (1/2-)13-28-36-45-60-61 | T+; R26/27/28: C ≥ 2 %<br>T; R23/24/25: 0,5 % ≤ C < 2 %<br>Xn; R20/21/22: 0,05 % ≤ C < 0,5 %<br>R33: C ≥ 0,05 % | A<br>1 |
| 080-005-00-2 | mercury difulminate;<br>mercuric fulminate;<br>fulminate of mercury | 211-057-8 | 628-86-4 | E; R3<br>T; R23/24/25<br>R33<br>N; R50-53 | E; T; N<br>R: 3-23/24/25-33-50/53<br>S: (1/2-)3 — 45-60-61 | | |
| 080-006-00-8 | dimercury dicyanide oxide;<br>mercuric oxycyanide | 215-629-8 | 1335-31-5 | E; R3 ⊗<br>T; R23/24/25<br>R33<br>N; R50-53 | E; T; N<br>R: 3-23/24/25-33-50/53<br>S: (1/2-)28-35-45-60-61 | | |
| 080-007-00-3 | dimethylmercury; [1]<br>diethylmercury [2] | 209-805-3 [1]<br>211-000-7 [2] | 593-74-8 [1]<br>627-44-1 [2] | T+; R26/27/28<br>R33<br>N; R50-53 | T+; N<br>R: 26/27/28-33-50/53<br>S: (1/2-)13-28-36-45-60-61 | T+; R26/27/28: C ≥ 0,5 %<br>T; R23/24/25: 0,1 % ≤ C < 0,5 %<br>Xn; R20/21/22: 0,05 % ≤ C < 0,1 %<br>R33: C ≥ 0,05 % | 1 |
| 080-008-00-9 | phenylmercury nitrate; [1]<br>phenylmercury hydroxide; [2]<br>basic phenylmercury nitrate [3] | 200-242-9 [1]<br>202-866-7 [2]<br>[3] | 55-68-5 [1]<br>100-57-2 [2]<br>8003-05-2 [3] | T; R25-48/24/25<br>C; R34<br>N; R50-53 | T; N<br>R: 25-34-48/24/25-50/53<br>S: (1/2-)23-24/25-37-45-60-61 | | |

| Индекс № | Международна химична идентификация | ЕО № | CAS № | Класификация | Етикетиране | Пределни концентрации | Бележки |
|---|---|---|---|---|---|---|---|
| 080-009-00-4 | 2-methoxyethylmercury chloride | 204-659-7 | 123-88-6 | T; R25-48/25<br>C; R34<br>N; R50-53 | T; N<br>R: 25-34-48/25-50/53<br>S: (1/2-)36/37/39-45-60-61 | | |
| 080-010-00-X | mercury dichloride;<br>mercuric chloride | 231-299-8 | 7487-94-7 | T+; R28<br>T; R48/24/25<br>C; R34<br>N; R50-53 | T+; N<br>R: 28-34-48/24/25-50/53<br>S: (1/2-)36/37/39-45-60-61 | | |
| 080-011-00-5 | phenylmercury acetate | 200-532-5 | 62-38-4 | T; R25-48/24/25<br>C; R34<br>N; R50-53 | T; N<br>R: 25-34-48/24/25-50/53<br>S: (1/2-)23-24/25-37-45-60-61 | | |
| 081-001-00-3 | thallium | 231-138-1 | 7440-28-0 | T+; R26/28<br>R33<br>R53 | T+<br>R: 26/28-33-53<br>S: (1/2-)13-28-45-61 | | |
| 081-002-00-9 | thallium compounds, with the exception of those specified elsewhere in this Annex | — | — | T+; R26/28<br>R33<br>N; R51-53 | T+; N<br>R: 26/28-33-51/53<br>S: (1/2-)13-28-45-61 | | A |
| 081-003-00-4 | dithallium sulphate;<br>thallic sulphate | 231-201-3 | 7446-18-6 | T+; R28<br>T; R48/25<br>Xi; R38<br>N; R51-53 | T+; N<br>R: 28-38-48/25-51/53<br>S: (1/2-)13-36/37-45-61 | | |
| 082-001-00-6 | lead compounds with the exception of those specified elsewhere in this Annex | — | — | Repr. Cat. 1; R61<br>Repr. Cat. 3; R62<br>Xn; R20/22<br>R33<br>N; R50-53 | T; N<br>R: 61-20/22-33-62-50/53<br>S: 53-45-60-61 | Repr. Cat. 3; R62: C ≥ 2,5 %<br>Xn; R20/22: C ≥ 1 %<br>R33: C ≥ 0,5 % | AE<br>1 |

| Индекс № | Международна химична идентификация | ЕО № | CAS № | Класификация | Етикетиране | Пределни концентрации | Бележки |
|---|---|---|---|---|---|---|---|
| 082-002-00-1 | lead alkyls | — | — | Repr. Cat. 1; R61<br>Repr. Cat. 3; R62<br>T+; R26/27/28<br>R33<br>N; R50-53 | T+; N<br>R: 61-26/27/28-33-62-50/53<br>S: 53-45-60-61 | Repr. Cat. 1; R61: C ≥ 0,1 %<br>T+; R26/27/28: C ≥ 0,25 %<br>T; R23/24/25: 0,1 % ≤ C < 0,25 %<br>Xn; R20/21/22: 0,05 % ≤ C < 0,1 %<br>R33: C ≥ 0,05 % | AE<br>1 |
| 082-003-00-7 | lead diazide;<br>lead azide | 236-542-1 | 13424-46-9 | E; R3<br>Repr. Cat. 1; R61<br>Repr. Cat. 3; R62<br>Xn; R20/22<br>R33<br>N; R50-53 | E; T; N<br>R: 61-3-20/22-33-50/53-62<br>S: 53-45-60-61 | | E<br>1 |
| 082-004-00-2 | lead chromate | 231-846-0 | 7758-97-6 | Carc. Cat. 3; R40<br>Repr. Cat. 1; R61<br>Repr. Cat. 3; R62<br>R33<br>N; R50-53 | T; N<br>R: 61-33-40-50/53-62<br>S: 53-45-60-61 | | 1 |
| 082-005-00-8 | lead di(acetate) | 206-104-4 | 301-04-2 | Repr. Cat. 1; R61<br>Repr. Cat. 3; R62<br>Xn; R48/22<br>R33<br>N; R50-53 | T; N<br>R: 61-33-48/22-50/53-62<br>S: 53-45-60-61 | | E<br>1 |
| 082-006-00-3 | trilead bis(orthophosphate) | 231-205-5 | 7446-27-7 | Repr. Cat. 1; R61<br>Repr. Cat. 3; R62<br>Xn; R48/22<br>R33<br>N; R50-53 | T; N<br>R: 61-33-48/22-50/53-62<br>S: 53-45-60-61 | | E<br>1 |

| Индекс № | Международна химична идентификация | ЕО № | CAS № | Класификация | Етикетиране | Пределни концентрации | Бележки |
|---|---|---|---|---|---|---|---|
| 082-007-00-9 | lead acetate, basic; | 215-630-3 | 1335-32-6 | Carc. Cat. 3; R40<br>Repr. Cat. 1; R61<br>Repr. Cat. 3; R62<br>Xn; R48/22<br>R33<br>N; R50-53 | T; N<br>R: 61-33-40-48/22-50/53-62<br>S: 53-45-60-61 | | E<br>1 |
| 082-008-00-4 | lead(II) methanesulphonate | 401-750-5 | 17570-76-2 | Repr. Cat. 1; R61<br>Repr. Cat. 3; R62<br>Xn; R20/22-48/20/22<br>Xi; R38-41<br>N; R58<br>R33 | T; N<br>R: 61-62-20/22-33-38-41-48/20/22-58<br>S: 53-45-57-61 | | E<br>1 |
| 082-009-00-X | Lead sulfochromate yellow;<br>C.I. Pigment Yellow 34;<br>[This substance is identified in the Colour Index by Colour Index Constitution Number, C.I. 77603.] | 215-693-7 | 1344-37-2 | Carc. Cat. 3; R40<br>Repr. Cat. 1; R61<br>Repr. Cat. 3; R62<br>R33<br>N; R50-53 | T; N<br>R: 61-33-40-50/53-62<br>S: 53-45-60-61 | | 1 |
| 082-010-00-5 | Lead chromate molybdate sulfate red;<br>C.I. Pigment Red 104;<br>[This substance is identified in the Colour Index by Colour Index Constitution Number, C.I. 77605.] | 235-759-9 | 12656-85-8 | Carc. Cat. 3; R40<br>Repr. Cat. 1; R61<br>Repr. Cat. 3; R62<br>R33<br>N; R50-53 | T; N<br>R: 61-33-40-50/53-62<br>S: 53-45-60-61 | | 1 |

| Индекс № | Международна химична идентификация | ЕО № | CAS № | Класификация | Етикетиране | Пределни концентрации | Бележки |
|---|---|---|---|---|---|---|---|
| 082-011-00-0 | lead hydrogen arsenate | 232-064-2 | 7784-40-9 | Carc. Cat. 1; R45<br>Repr. Cat. 1; R61<br>Repr. Cat. 3; R62<br>T; R23/25<br>R33<br>N; R50-53 | T; N<br>R: 45-61-23/25-33-50/53-62<br>S: 53-45-60-61 | | E<br>1 |
| 092-001-00-8 | uranium | 231-170-6 | 7440-61-1 | T+; R26/28<br>R33<br>R53 | T+<br>R: 26/28-33-53<br>S: (1/2-)20/21-45-61 | | |
| 092-002-00-3 | uranium compounds | — | — | T+; R26/28<br>R33<br>N; R51-53 | T+; N<br>R: 26/28-33-51/53<br>S: (1/2-)20/21-45-61 | | A |
| 601-001-00-4 | methane | 200-812-7 | 74-82-8 | F+; R12 | F+<br>R: 12<br>S: (2-)9-16-33 | | |
| 601-002-00-X | ethane | 200-814-8 | 74-84-0 | F+; R12 | F+<br>R: 12<br>S: (2-)9-16-33 | | |
| 601-003-00-5 | propane | 200-827-9 | 74-98-6 | F+; R12 | F+<br>R: 12<br>S: (2-)9-16 | | |
| 601-004-00-0 | butane; [1]<br>and isobutane [2] | 203-448-7 [1]<br>200-857-2 [2] | 106-97-8 [1]<br>75-28-5 [2] | F+; R12 | F+<br>R: 12<br>S: (2-)9-16 | | C |
| 601-004-01-8 | butane (containing ≥ 0.1 % butadiene (203-450-8)); [1]<br>isobutane (containing ≥ 0.1 % butadiene (203-450-8)) [2] | 203-448-7 [1]<br>200-857-2 [2] | 106-97-8 [1]<br>75-28-5 [2] | F+; R12<br>Carc. Cat. 1; R45<br>Muta. Cat. 2; R46 | F+; T<br>R: 45-46-12<br>S: 53-45 | | CS |
| 601-005-00-6 | 2,2-dimethylpropane;<br>neopentane | 207-343-7 | 463-82-1 | F+; R12<br>N; R51-53 | F+; N<br>R: 12-51/53<br>S: (2-)9-16-33-61 | | |

| Индекс № | Международна химична идентификация | ЕО № | CAS № | Класификация | Етикетиране | Пределни концентрации | Бележки |
|---|---|---|---|---|---|---|---|
| 601-006-00-1 | pentane; [1]<br>isopentane;<br>2-methylbutane [2] | 203-692-4 [1]<br>201-142-8 [2] | 109-66-0 [1]<br>78-78-4 [2] | F+; R12<br>Xn; R65<br>R66<br>R67<br>N; R51-53 | F+; Xn; N<br>R: 12-51/53-65-66-67<br>S: (2-)9-16-29-33-61-62 | | C |
| 601-007-00-7 | hexane, reaction mass of isomers (containing < 5 % *n*-hexane (203-777-6)) | — | — | F; R11<br>Xn; R65<br>Xi; R38<br>R67<br>N; R51-53 | F; Xn; N<br>R: 11-38-51/53-65-67<br>S: (2-)9-16-29-33-61-62 | | C |
| 601-008-00-2 | heptane [and isomers] [1] | 205-563-8 [1]<br>203-548-0 [2]<br>207-346-3 [3]<br>209-230-8 [4]<br>209-280-0 [5]<br>209-643-3 [6]<br>209-680-5 [7]<br>209-730-6 [8]<br>210-529-0 [9]<br>250-610-8 [10] | 142-82-5 [1]<br>108-08-7 [2]<br>464-06-2 [3]<br>562-49-2 [4]<br>565-59-3 [5]<br>589-34-4 [6]<br>590-35-2 [7]<br>591-76-4 [8]<br>617-78-7 [9]<br>31394-54-4 [10] | F; R11<br>Xn; R65<br>Xi; R38<br>R67<br>N; R50-53 | F; Xn; N<br>R: 11-38-50/53-65-67<br>S: (2-)9-16-29-33-60-61-62 | | C |

| Индекс № | Международна химична идентификация | ЕО № | CAS № | Класификация | Етикетиране | Пределни концентрации | Бележки |
|---|---|---|---|---|---|---|---|
| 601-009-00-8 | octane [and isomers] [1] | 203-892-1 [1]<br>208-759-1 [2]<br>209-207-2 [3]<br>209-243-9 [4]<br>209-266-4 [5]<br>209-292-6 [6]<br>209-504-7 [7]<br>209-547-1 [8]<br>209-649-6 [9]<br>209-650-1 [10]<br>209-660-6 [11]<br>209-689-4 [12] | 111-65-9 [1]<br>540-84-1 [2]<br>560-21-4 [3]<br>563-16-6 [4]<br>564-02-3 [5]<br>565-75-3 [6]<br>583-48-2 [7]<br>584-94-1 [8]<br>589-43-5 [9]<br>589-53-7 [10]<br>589-81-1 [11]<br>590-73-8 [12]<br>592-13-2 [13]<br>592-27-8 [14]<br>594-82-1 [15]<br>609-26-7 [16]<br>619-99-8 [17]<br>1067-08-9 [18]<br>26635-64-3 [19] | F; R11<br>Xn; R65<br>Xi; R38<br>R67<br>N; R50-53 | F; Xn; N<br>R: 11-38-50/53-65-67<br>S: (2-)9-16-29-33-60-61-62 | | C |
| | | 209-745-8 [13]<br>209-747-9 [14]<br>209-855-6 [15]<br>210-187-2 [16]<br>210-621-0 [17]<br>213-923-0 [18]<br>247-861-0 [19] | | | | | |

| Индекс № | Международна химична идентификация | ЕО № | CAS № | Класификация | Етикетиране | Пределни концентрации | Бележки |
|---|---|---|---|---|---|---|---|
| 601-010-00-3 | ethylene | 200-815-3 | 74-85-1 | F+; R12<br>R67 | F+<br>R: 12-67<br>S: (2-)9-16-33-45 | | |
| 601-011-00-9 | propene;<br>propylene | 204-062-1 | 115-07-1 | F+; R12 | F+<br>R: 12<br>S: (2-)9-16-33 | | |
| 601-012-00-4 | but-1-ene; [1]<br>butene, mixed-1-and-2-isomers; [2]<br>2-methylpropene; [3]<br>(*Z*)-but-2-ene; [4]<br>(*E*)-but-2-ene [5] | 203-449-2 [1]<br>203-452-9 [2]<br>204-066-3 [3]<br>209-673-7 [4]<br>210-855-3 [5] | 106-98-9 [1]<br>107-01-7 [2]<br>115-11-7 [3]<br>590-18-1 [4]<br>624-64-6 [5] | F+; R12 | F+<br>R: 12<br>S: (2-)9-16-33 | | C |
| 601-013-00-X | 1,3-butadiene;<br>buta-1,3-diene | 203-450-8 | 106-99-0 | F+; R12<br>Carc. Cat. 1; R45<br>Muta. Cat. 2; R46 | F+; T<br>R: 45-46-12<br>S: 53-45 | | D |
| 601-014-00-5 | isoprene (stabilised)<br>2-methyl-1,3-butadiene | 201-143-3 | 78-79-5 | F+; R12<br>Carc. Cat. 2; R45<br>Muta. Cat. 3; R68<br>R52-53 | F+; T<br>R: 45-12-68-52/53<br>S: 53-45-61 | | D |
| 601-015-00-0 | acetylene;<br>ethyne | 200-816-9 | 74-86-2 | R5<br>R6<br>F+; R12 | F+<br>R: 5-6-12<br>S: (2-)9-16-33 | | |
| 601-016-00-6 | cyclopropane | 200-847-8 | 75-19-4 | F+; R12 | F+<br>R: 12<br>S: (2-)9-16-33 | | |
| 601-017-00-1 | cyclohexane | 203-806-2 | 110-82-7 | F; R11<br>Xn; R65<br>Xi; R38<br>R67<br>N; R50-53 | F; Xn; N<br>R: 11-38-65-67-50/53<br>S: (2-)9-16-25-33-60-61-62 | | |

| Индекс № | Международна химична идентификация | ЕО № | CAS № | Класификация | Етикетиране | Пределни концентрации | Бележки |
|---|---|---|---|---|---|---|---|
| 601-018-00-7 | methylcyclohexane | 203-624-3 | 108-87-2 | F; R11<br>Xn; R65<br>Xi; R38<br>R67<br>N; R51-53 | F; Xn; N<br>R: 11-38-51/53-65-67<br>S: (2-)9-16-33-61-62 | | |
| 601-019-00-2 | 1,4-dimethylcyclohexane | 209-663-2 | 589-90-2 | F; R11<br>Xn; R65<br>Xi; R38<br>R67<br>N; R51-53 | F; Xn; N<br>R: 11-38-51/53-65-67<br>S: (2-)9-16-33-61-62 | | |
| 601-020-00-8 | benzene | 200-753-7 | 71-43-2 | F; R11<br>Carc. Cat. 1; R45<br>Muta. Cat. 2; R46<br>T; R48/23/24/25<br>Xn; R65<br>Xi; R36/38 | F; T<br>R: 45-46-11-36/38-48/23/24/25-65<br>S: 53-45 | | E |
| 601-021-00-3 | toluene | 203-625-9 | 108-88-3 | F; R11<br>Repr. Cat. 3; R63<br>Xn; R48/20-65<br>Xi; R38<br>R67 | F; Xn<br>R: 11-38-48/20-63-65-67<br>S: (2-)36/37-46-62 | | |
| 601-022-00-9 | *o*-xylene; [1]<br>*p*-xylene; [2]<br>*m*-xylene; [3]<br>xylene [4] | 202-422-2 [1]<br>203-396-5 [2]<br>203-576-3 [3]<br>215-535-7 [4] | 95-47-6 [1]<br>106-42-3 [2]<br>108-38-3 [3]<br>1330-20-7 [4] | R10<br>Xn; R20/21<br>Xi; R38 | Xn<br>R: 10-20/21-38<br>S: (2-)25 | Xn; R20/21: C ≥ 12,5 % | C |
| 601-023-00-4 | ethylbenzene | 202-849-4 | 100-41-4 | F; R11<br>Xn; R20 | F; Xn<br>R: 11-20<br>S: (2-)16-24/25-29 | | |

| Индекс № | Международна химична идентификация | ЕО № | CAS № | Класификация | Етикетиране | Пределни концентрации | Бележки |
|---|---|---|---|---|---|---|---|
| 601-024-00-X | cumene; [1]<br>propylbenzene [2] | 202-704-5 [1]<br>203-132-9 [2] | 98-82-8 [1]<br>103-65-1 [2] | R10<br>Xn; R65<br>Xi; R37<br>N; R51-53 | Xn; N<br>R: 10-37-51/53-65<br>S: (2-)24-37-61-62 | | C |
| 601-025-00-5 | mesitylene;<br>1,3,5-trimethylbenzene | 203-604-4 | 108-67-8 | R10<br>Xi; R37<br>N; R51-53 | Xi; N<br>R: 10-37-51/53<br>S: (2-)61 | Xi; R37: C ≥ 25 % | |
| 601-026-00-0 | styrene | 202-851-5 | 100-42-5 | R10<br>Xn; R20<br>Xi; R36/38 | Xn<br>R: 10-20-36/38<br>S: (2-)23 | Xn; R20: C ≥ 12,5 %<br>Xi; R36/38: C ≥ 12,5 % | D |
| 601-027-00-6 | 2-phenylpropene;<br>α-methylstyrene | 202-705-0 | 98-83-9 | R10<br>Xi; R36/37<br>N; R51-53 | Xi; N<br>R: 10-36/37-51/53<br>S: (2-)61 | Xi; R36/37: C ≥ 25 % | |
| 601-028-00-1 | 2-methylstyrene;<br>2-vinyltoluene | 210-256-7 | 611-15-4 | Xn; R20<br>N; R51-53 | Xn; N<br>R: 20-51/53<br>S: (2-)24-61 | | |
| 601-029-00-7 | dipentene;<br>limonene; [1]<br>(*R*)-*p*-mentha-1,8-diene;<br>d-limonene; [2]<br>(*S*)-*p*-mentha-1,8-diene;<br>l-limonene; [3]<br>*trans*-1-methyl-4-(1-methylvinyl)cyclohexene; [4]<br>(±)-1-methyl-4-(1-methylvinyl)cyclohexene [5] | 205-341-0 [1]<br>227-813-5 [2]<br>227-815-6 [3]<br>229-977-3 [4]<br>231-732-0 [5] | 138-86-3 [1]<br>5989-27-5 [2]<br>5989-54-8 [3]<br>6876-12-6 [4]<br>7705-14-8 [5] | R10<br>Xi; R38<br>R43<br>N; R50-53 | Xi; N<br>R: 10-38-43-50/53<br>S: (2-)24-37-60-61 | | C |
| 601-030-00-2 | cyclopentane | 206-016-6 | 287-92-3 | F; R11<br>R52-53 | F<br>R: 11-52/53<br>S: (2-)9-16-29-33-61 | | |
| 601-031-00-8 | 2,4,4-trimethylpent-1-ene | 203-486-4 | 107-39-1 | F; R11<br>N; R51-53 | F; N<br>R: 11-51/53<br>S: (2-)9-16-29-33-61 | | |

| Индекс № | Международна химична идентификация | ЕО № | CAS № | Класификация | Етикетиране | Пределни концентрации | Бележки |
|---|---|---|---|---|---|---|---|
| 601-032-00-3 | benzo[*a*]pyrene;<br>benzo[*def*]chrysene | 200-028-5 | 50-32-8 | Carc. Cat. 2; R45<br>Muta. Cat. 2; R46<br>Repr. Cat. 2; R60-61<br>R43<br>N; R50-53 | T; N<br>R: 45-46-60-61-43-50/53<br>S: 53-45-60-61 | Carc. Cat. 2; R45: C ≥ 0,01 % | |
| 601-033-00-9 | benz[*a*]anthracene | 200-280-6 | 56-55-3 | Carc. Cat. 2; R45<br>N; R50-53 | T; N<br>R: 45-50/53<br>S: 53-45-60-61 | | |
| 601-034-00-4 | benz[*e*]acephenanthrylene | 205-911-9 | 205-99-2 | Carc. Cat. 2; R45<br>N; R50-53 | T; N<br>R: 45-50/53<br>S: 53-45-60-61 | | |
| 601-035-00-X | benzo[*j*]fluoranthene | 205-910-3 | 205-82-3 | Carc. Cat. 2; R45<br>N; R50-53 | T; N<br>R: 45-50/53<br>S: 53-45-60-61 | | |
| 601-036-00-5 | benzo[*k*]fluoranthene | 205-916-6 | 207-08-9 | Carc. Cat. 2; R45<br>N; R50-53 | T; N<br>R: 45-50/53<br>S: 53-45-60-61 | | |
| 601-037-00-0 | n-hexane | 203-777-6 | 110-54-3 | F; R11<br>Repr. Cat. 3; R62<br>Xn; R65-48/20<br>Xi; R38<br>R67<br>N; R51-53 | F; Xn; N<br>R: 11-38-48/20-62-65-67-51/53<br>S: (2-)9-16-29-33-36/37-61-62 | Xn; R48/20: C ≥ 5 % | |
| 601-041-00-2 | dibenz[*a*,*h*]anthracene | 200-181-8 | 53-70-3 | Carc. Cat. 2; R45<br>N; R50-53 | T; N<br>R: 45-50/53<br>S: 53-45-60-61 | Carc. Cat. 2; R45: C ≥ 0,01 % | |
| 601-042-00-8 | biphenyl;<br>diphenyl | 202-163-5 | 92-52-4 | Xi; R36/37/38<br>N; R50-53 | Xi; N<br>R: 36/37/38-50/53<br>S: (2-)23-60-61 | | |

| Индекс № | Международна химична идентификация | ЕО № | CAS № | Класификация | Етикетиране | Пределни концентрации | Бележки |
|---|---|---|---|---|---|---|---|
| 601-043-00-3 | 1,2,4-trimethylbenzene | 202-436-9 | 95-63-6 | R10<br>Xn; R20<br>Xi; R36/37/38<br>N; R51-53 | Xn; N<br>R: 10-20-36/37/38-51/53<br>S: (2-)26-61 | | |
| 601-044-00-9 | 3a,4,7,7a-tetrahydro-4,7-methanoindene | 201-052-9 | 77-73-6 | F; R11<br>Xn; R20/22<br>Xi; R36/37/38<br>N; R51-53 | F; Xn; N<br>R: 11-20/22-36/37/38-51/53<br>S: (2-)36/37-61 | | |
| 601-045-00-4 | 1,2,3,4-tetrahydronaphthalene | 204-340-2 | 119-64-2 | R19<br>Xi; R36/38<br>N; R51-53 | Xi; N<br>R: 19-36/38-51/53<br>S: (2-)26-28-61 | | |
| 601-046-00-X | 7-methylocta-1,6-diene | 404-210-7 | 42152-47-6 | R10<br>N; R50-53 | N<br>R: 10-50/53<br>S: (2-)60-61 | | |
| 601-047-00-5 | *m*-mentha-1,3(8)-diene | 404-150-1 | 17092-80-7 | Xi; R38<br>N; R51-53 | Xi; N<br>R: 38-51/53<br>S: (2-)37-61 | | |
| 601-048-00-0 | chrysene | 205-923-4 | 218-01-9 | Carc. Cat. 2; R45<br>Muta. Cat. 3; R68<br>N; R50-53 | T; N<br>R: 45-68-50/53<br>S: 53-45-60-61 | | |
| 601-049-00-6 | benzo[*e*]pyrene | 205-892-7 | 192-97-2 | Carc. Cat. 2; R45<br>N; R50-53 | T; N<br>R: 45-50/53<br>S: 53-45-60-61 | | |
| 601-051-00-7 | 4-phenylbut-1-ene | 405-980-7 | 768-56-9 | Xi; R38<br>N; R51-53 | Xi; N<br>R: 38-51/53<br>S: (2-)37-61 | | |
| 601-052-00-2 | naphthalene | 202-049-5 | 91-20-3 | Carc. Cat. 3; R40<br>Xn; R22<br>N; R50-53 | Xn; N<br>R: 22-40-50/53<br>S: (2-)36/37-46-60-61 | | |

| Индекс № | Международна химична идентификация | ЕО № | CAS № | Класификация | Етикетиране | Пределни концентрации | Бележки |
|---|---|---|---|---|---|---|---|
| 601-053-00-8 | nonylphenol; [1]<br>4-nonylphenol, branched [2] | 246-672-0<br>[1]<br>284-325-5<br>[2] | 25154-52-3<br>[1]<br>84852-15-3<br>[2] | Repr. Cat. 3; R62-63<br>Xn; R22<br>C; R34<br>N; R50-53 | C; N<br>R: 22-34-62-63-50/53<br>S: (1/2-)26-36/37/39-45-46-60-61 | | |
| 601-054-00-3 | reaction mass of isomers of: dibenzylbenzene; dibenzyl(methyl)benzene; dibenzyl(dimethyl)benzene; dibenzyl(trimethyl)benzene | 405-570-8 | — | N; R50-53 | N<br>R: 50/53<br>S: 60-61 | | |
| 601-055-00-9 | reaction mass of isomers of: mono-(2-tetradecyl)naphthalenes; di-(2-tetradecyl)naphthalenes; tri-(2-tetradecyl)naphthalenes | 410-190-0 | 132983-41-6 | Xi; R36<br>R53 | Xi<br>R: 36-53<br>S: (2-)26-61 | | |
| 601-056-00-4 | reaction mass of isomers of: methyldiphenylmethane; dimethyldiphenylmethane | 405-470-4 | 73807-39-3 | Xi; R38<br>N; R50-53 | Xi; N<br>R: 38-50/53<br>S: (2-)37-60-61 | | |
| 601-057-00-X | *N*-dodecyl-[3-(4-(dimethylamino)benzamido)-propyl]dimethylammonium tosylate | 421-130-8 | 156679-41-3 | Xi; R41<br>R43<br>N; R50-53 | Xi; N<br>R: 41-43-50/53<br>S: (2-)24-26-37/39-60-61 | | |
| 601-058-00-5 | di-L-para-menthene | 417-870-6 | 83648-84-4 | Xi; R38<br>R43<br>N; R50-53 | Xi; N<br>R: 38-43-50/53<br>S: (2-)23-24-37-60-61 | | |
| 601-059-00-0 | methyl 2-benzylidene-3-oxobutyrate | 420-940-9 | 15768-07-7 | Xi; R36/38<br>N; R51-53 | Xi; N<br>R: 36/38-51/53<br>S: (2-)26-37/39-61 | | |
| 601-060-00-6 | 1,2-bis[4-fluoro-6-{4-sulfo-5-(2-(4-sulfonaphtalene-3-ylazo)-1-hydroxy-3,6-disulfo-8-aminonaphthalene-7-ylazo)phenylamino}-1,3,5-triazin-2ylamino]ethane; x-sodium, y-potassium salts x = 7,755 y = 0,245 | 417-610-1 | 155522-09-1 | R43 | Xi<br>R: 43<br>S: (2-)22-24-37 | | |
| 601-061-00-1 | (ethyl-1,2-ethanediyl)[-2-[[[(2-hydroxyethyl)methylamino]acetyl]-propyl]ω-(nonylphenoxy)poly]oxy-(methyl-1,2-ethanediyl) | 418-960-8 | — | C; R34<br>R43<br>N; R51-53 | C; N<br>R: 34-43-51/53<br>S: (1/2-)26-28-36/37/39-45-61 | | |

| Индекс № | Международна химична идентификация | ЕО № | CAS № | Класификация | Етикетиране | Пределни концентрации | Бележки |
|---|---|---|---|---|---|---|---|
| 601-062-00-7 | reaction mass of: branched triacontane;<br>branched dotriacontane;<br>branched tetratriacontane;<br>branched hexatriacontane | 417-030-9 | 151006-59-6 | R53 | R: 53<br>S: 61 | | |
| 601-063-00-2 | reaction mass of isomers of branched tetracosane | 417-060-2 | 151006-61-0 | Xn; R20<br>R53 | Xn<br>R: 20-53<br>S: (2-)61 | | |
| 601-064-00-8 | branched hexatriacontane | 417-070-7 | 151006-62-1 | R53 | R: 53<br>S: 61 | | |
| 601-065-00-3 | reaction mass of: (1'-α,3'-α,6'-α-2,2,3',7',7'-pentamethylspiro (1,3-dioxane-5,2'-norcarane);<br>(1'α,3'β,6'α)-2,2,3',7',7'-pentamethylspiro(1,3-dioxane-5,2'-norcarane) | 416-930-9 | — | Xn; R48/22<br>Xi; R41<br>N; R51-53 | Xn; N<br>R: 41-48/22-51/53<br>S: (2-)22-26-37/39-61 | | |
| 601-066-00-9 | 1-(4-(*trans*-4-heptylcyclohexyl)phenyl)ethanone | 426-820-2 | 78531-60-9 | R43<br>R53 | Xi<br>R: 43-53<br>S: (2-)24-37-61 | | |
| 601-067-00-4 | triethyl arsenate | 427-700-2 | 15606-95-8 | Carc. Cat. 1; R45<br>T; R23/25<br>N; R50-53 | T; N<br>R: 45-23/25-50/53<br>S: 53-45-60-61 | | E |
| 601-068-00-X | 1,2-diacetoxybut-3-ene | 421-720-5 | 18085-02-4 | Xn; R22 | Xn<br>R: 22<br>S: (2-) | | |
| 601-069-00-5 | 2-ethyl-1-(2-(1,3-dioxanyl)ethyl)-pyridinium bromide | 422-680-1 | 287933-44-2 | R52-53 | R: 52/53<br>S: 61 | | |
| 601-071-00-6 | 1-dimethoxymethyl-2-nitro-benzene | 423-830-9 | 20627-73-0 | R43<br>N; R51-53 | Xi; N<br>R: 43-51/53<br>S: (2-)24-37-61 | | |
| 601-073-00-7 | 1-bromo-3,5-difluorobenzene | 416-710-2 | 461-96-1 | R10<br>Xn; R22-48/22<br>Xi; R38<br>R43<br>N; R50-53 | Xn; N<br>R: 10-22-38-43-48/22-50/53<br>S: (2-)24-36/37-60-61 | | |

| Индекс № | Международна химична идентификация | ЕО № | CAS № | Класификация | Етикетиране | Пределни концентрации | Бележки |
|---|---|---|---|---|---|---|---|
| 601-074-00-2 | reaction mass of: 4-(2,2,3-trimethylcyclopent-3-en-1-yl)-1-methyl-2-oxabicyclo[2.2.2]octane;<br>1-(2,2,3-trimethylcyclopent-3-en-1-yl)-5-methyl-6-oxabicyclo[3.2.1]octane;<br>spiro[cyclohex-3-en-1-yl-[(4,5,6,6a-tetrahydro-3,6',6',6'a-tetramethyl)-1,3'(3'a*H*)-[2*H*]cyclopenta[*b*]furan];<br>spiro[cyclohex-3-en-1-yl-[4,5,6,6a-tetrahydro-4,6',6',6'a-tetramethyl)-1,3'(3'a*H*)-[2*H*]cyclopenta[*b*]]furan] | 422-040-1 | — | Xi; R36/38<br>N; R51-53 | Xi; N<br>R: 36/38-51/53<br>S: (2-)26-37-61 | | |
| 602-001-00-7 | chloromethane;<br>methyl chloride | 200-817-4 | 74-87-3 | F+; R12<br>Carc. Cat. 3; R40<br>Xn; R48/20 | F+; Xn<br>R: 12-40-48/20<br>S: (2-)9-16-33 | | |
| 602-002-00-2 | bromomethane;<br>methylbromide | 200-813-2 | 74-83-9 | Muta. Cat. 3; R68<br>T; R23/25<br>Xn; R48/20<br>Xi; R36/37/38<br>N; R50<br>N; R59 | T; N<br>R: 23/25-36/37/38-48/20-50-59-68<br>S: (1/2-)15-27-36/39-38-45-59-61 | | |
| 602-003-00-8 | dibromomethane | 200-824-2 | 74-95-3 | Xn; R20<br>R52-53 | Xn<br>R: 20-52/53<br>S: (2-)24-61 | Xn; R20: C ≥ 12,5 % | |
| 602-004-00-3 | dichloromethane;<br>methylene chloride | 200-838-9 | 75-09-2 | Carc. Cat. 3; R40 | Xn<br>R: 40<br>S: (2-)23-24/25-36/37 | | |
| 602-005-00-9 | methyl iodide;<br>iodomethane | 200-819-5 | 74-88-4 | Carc. Cat. 3; R40<br>Xn; R21<br>T; R23/25<br>Xi; R37/38 | T<br>R: 21-23/25-37/38-40<br>S: (1/2-)36/37-38-45 | | |
| 602-006-00-4 | trichloromethane;<br>chloroform | 200-663-8 | 67-66-3 | Xn; R22-48/20/22<br>Xi; R38<br>Carc. Cat. 3; R40 | Xn<br>R: 22-38-40-48/20/22<br>S: (2-)36/37 | Xn; R22: C ≥ 5 %<br>Xn; R48/20/22: C ≥ 5 % | |

| Индекс № | Международна химична идентификация | ЕО № | CAS № | Класификация | Етикетиране | Пределни концентрации | Бележки |
|---|---|---|---|---|---|---|---|
| 602-007-00-X | bromoform;<br>tribromomethane | 200-854-6 | 75-25-2 | T; R23<br>Xi; R36/38<br>N; R51-53 | T; N<br>R: 23-36/38-51/53<br>S: (1/2-)28-45-61 | | |
| 602-008-00-5 | carbon tetrachloride;<br>tetrachloromethane | 200-262-8 | 56-23-5 | Carc. Cat. 3; R40<br>T; R23/24/25-48/23<br>N; R59<br>R52-53 | T; N<br>R: 23/24/25-40-48/23-59-52/53<br>S: (1/2-)23-36/37-45-59-61 | T; R23/24/25: C ≥ 1 %<br>Xn; R20/21/22: 0,2 % ≤ C < 1 %<br>T; R48/23: C ≥ 1 %<br>Xn; R48/20: 0,2 % ≤ C < 1 % | |
| 602-009-00-0 | chloroethane | 200-830-5 | 75-00-3 | F+; R12<br>Carc. Cat. 3; R40<br>R52-53 | F+; Xn<br>R: 12-40-52/53<br>S: (2-)9-16-33-36/37-61 | | |
| 602-010-00-6 | 1,2-dibromoethane | 203-444-5 | 106-93-4 | Carc. Cat. 2; R45<br>T; R23/24/25<br>Xi; R36/37/38<br>N; R51-53 | T; N<br>R: 45-23/24/25-36/37/38-51/53<br>S: 53-45-61 | T; R23/24/25: C ≥ 1 %<br>Xn; R20/21/22: 0,1 % ≤ C < 1 % | E |
| 602-011-00-1 | 1,1-dichloroethane | 200-863-5 | 75-34-3 | F; R11<br>Xn; R22<br>Xi; R36/37<br>R52-53 | F; Xn<br>R: 11-22-36/37-52/53<br>S: (2-)16-23-61 | Xn; R22: C ≥ 12,5 % | |
| 602-012-00-7 | 1,2-dichloroethane;<br>ethylene dichloride | 203-458-1 | 107-06-2 | F; R11<br>Carc. Cat. 2; R45<br>Xn; R22<br>Xi; R36/37/38 | F; T<br>R: 45-11-22-36/37/38<br>S: 53-45 | | E |
| 602-013-00-2 | 1,1,1-trichloroethane;<br>methyl chloroform | 200-756-3 | 71-55-6 | Xn; R20<br>N; R59 | Xn; N<br>R: 20-59<br>S: (2-)24/25-59-61 | | F |
| 602-014-00-8 | 1,1,2-trichloroethane | 201-166-9 | 79-00-5 | Carc. Cat. 3; R40<br>Xn; R20/21/22<br>R66 | Xn<br>R: 20/21/22-40-66<br>S: (2-)9-36/37-46 | Xn; R20/21/22: C ≥ 5 % | |

| Индекс № | Международна химична идентификация | ЕО № | CAS № | Класификация | Етикетиране | Пределни концентрации | Бележки |
|---|---|---|---|---|---|---|---|
| 602-015-00-3 | 1,1,2,2-tetrachloroethane | 201-197-8 | 79-34-5 | T+; R26/27<br>N; R51-53 | T+; N<br>R: 26/27-51/53<br>S: (1/2-)38-45-61 | | |
| 602-016-00-9 | 1,1,2,2-tetrabromoethane | 201-191-5 | 79-27-6 | T+; R26<br>Xi; R36<br>R52-53 | T+<br>R: 26-36-52/53<br>S: (1/2-)24-27-45-61 | | |
| 602-017-00-4 | pentachloroethane | 200-925-1 | 76-01-7 | Carc. Cat. 3; R40<br>T; R48/23<br>N; R51-53 | T; N<br>R: 40-48/23-51/53<br>S: (1/2-)23-36/37-45-61 | T; R48/23: C ≥ 1 %<br>Xn; R48/20: 0,2 % ≤ C < 1 % | |
| 602-018-00-X | 1-chloropropane; [1]<br>2-chloropropane [2] | 208-749-7 [1]<br>200-858-8 [2] | 540-54-5 [1]<br>75-29-6 [2] | F; R11<br>Xn; R20/21/22 | F; Xn<br>R: 11-20/21/22<br>S: (2-)9-29 | | C |
| 602-019-00-5 | 1-bromopropane;<br>n-propyl bromide | 203-445-0 | 106-94-5 | F; R11<br>Repr. Cat. 2; R60<br>Repr. Cat. 3; R63<br>Xn; R48/20<br>Xi; R36/37/38<br>R67 | F; T<br>R: 60-11-36/37/38-48/20-63-67<br>S: 53-45 | | E |
| 602-020-00-0 | 1,2-dichloropropane;<br>propylene dichloride | 201-152-2 | 78-87-5 | F; R11<br>Xn; R20/22 | F; Xn<br>R: 11-20/22<br>S: (2-)16-24 | | |
| 602-021-00-6 | 1,2-dibromo-3-chloropropane | 202-479-3 | 96-12-8 | Carc. Cat. 2; R45<br>Muta. Cat. 2; R46<br>Repr. Cat. 1; R60<br>T; R25<br>Xn; R48/20/22<br>R52-53 | T<br>R: 45-46-60-25-48/20/22-52/53<br>S: 53-45-61 | | E |

| Индекс № | Международна химична идентификация | ЕО № | CAS № | Класификация | Етикетиране | Пределни концентрации | Бележки |
|---|---|---|---|---|---|---|---|
| 602-022-00-1 | 1-chloropentane; [1]<br>2-chloropentane; [2]<br>3-chloropentane [3] | 208-846-4 [1]<br>210-885-7 [2]<br>210-467-4 [3] | 543-59-9 [1]<br>625-29-6 [2]<br>616-20-6 [3] | F; R11<br>Xn; R20/21/22 | F; Xn<br>R: 11-20/21/22<br>S: (2-)9-29 | | C |
| 602-023-00-7 | vinyl chloride;<br>chloroethylene | 200-831-0 | 75-01-4 | F+; R12<br>Carc. Cat. 1; R45 | F+; T<br>R: 45-12<br>S: 53-45 | | D |
| 602-024-00-2 | bromoethylene | 209-800-6 | 593-60-2 | F+; R12<br>Carc. Cat. 2; R45 | F+; T<br>R: 45-12<br>S: 53-45 | | |
| 602-025-00-8 | 1,1-dichloroethylene;<br>vinylidene chloride | 200-864-0 | 75-35-4 | F+; R12<br>Carc. Cat. 3; R40<br>Xn; R20 | F+; Xn<br>R: 12-20-40<br>S: (2-)7-16-29-36/37-46 | Xn; R20: C ≥ 12,5 % | D |
| 602-026-00-3 | 1,2-dichloroethylene; [1]<br>*cis*-dichloroethylene; [2]<br>*trans*-dichloroethylene [3] | 208-750-2 [1]<br>205-859-7 [2]<br>205-860-2 [3] | 540-59-0 [1]<br>156-59-2 [2]<br>156-60-5 [3] | F; R11<br>Xn; R20<br>R52-53 | F; Xn<br>R: 11-20-52/53<br>S: (2-)7-16-29-61 | Xn; R20: C ≥ 12,5 % | C |
| 602-027-00-9 | trichloroethylene;<br>trichloroethene | 201-167-4 | 79-01-6 | Carc. Cat. 2; R45<br>Muta. Cat. 3; R68<br>R67<br>Xi; R36/38<br>R52-53 | T<br>R: 45-36/38-52/53-67<br>S: 53-45-61 | | |
| 602-028-00-4 | tetrachloroethylene | 204-825-9 | 127-18-4 | Carc. Cat. 3; R40<br>N; R51-53 | Xn; N<br>R: 40-51/53<br>S: (2-)23-36/37-61 | | |

| Индекс № | Международна химична идентификация | ЕО № | CAS № | Класификация | Етикетиране | Пределни концентрации | Бележки |
|---|---|---|---|---|---|---|---|
| 602-029-00-X | 3-chloropropene;<br>allyl chloride | 203-457-6 | 107-05-1 | F; R11<br>Carc. Cat. 3; R40<br>Muta. Cat. 3; R68<br>Xn; R20/21/22-48/20<br>Xi; R36/37/38<br>N; R50 | F; Xn; N<br>R: 11-20/21/22-36/37/38-40-48/20-68-50<br>S: (2-)16-25-26-36/37-46-61 | | D |
| 602-030-00-5 | 1,3-dichloropropene; [1]<br>(Z)-1,3-dichloropropene [2] | 208-826-5 [1]<br>233-195-8 [2] | 542-75-6 [1]<br>10061-01-5 [2] | R10<br>T; R25<br>Xn; R20/21<br>Xi; R36/37/38<br>R43<br>N; R50-53 | T; N<br>R: 10-20/21-25-36/37/38-43-50/53<br>S: (1/2-)36/37-45-60-61 | | DC |
| 602-031-00-0 | 1,1-dichloropropene | 209-253-3 | 563-58-6 | F; R11<br>T; R25<br>R52-53 | F; T<br>R: 11-25-52/53<br>S: (1/2-)16-29-33-45-61 | | |
| 602-032-00-6 | 3-chloro-2-methylpropene | 209-251-2 | 563-47-3 | F; R11<br>Xn; R20/22<br>C; R34<br>R43<br>N; R51-53 | F; C; N<br>R: 11-20/22-34-43-51/53<br>S: (2-)9-16-26-29-36/37/39-45-61 | | |
| 602-033-00-1 | chlorobenzene | 203-628-5 | 108-90-7 | R10<br>Xn; R20<br>N; R51-53 | Xn; N<br>R: 10-20-51/53<br>S: (2-)24/25-61 | Xn; R20: C ≥ 5 % | |
| 602-034-00-7 | 1,2-dichlorobenzene;<br>*o*-dichlorobenzene | 202-425-9 | 95-50-1 | Xn; R22<br>Xi; R36/37/38<br>N; R50-53 | Xn; N<br>R: 22-36/37/38-50/53<br>S: (2-)23-60-61 | Xn; R22: C ≥ 5 % | |
| 602-035-00-2 | 1,4-dichlorobenzene;<br>*p*-dichlorobenzene | 203-400-5 | 106-46-7 | Carc. Cat. 3; R40<br>Xi; R36<br>N; R50-53 | Xn; N<br>R: 36-40-50/53<br>S: (2-)36/37-46-60-61 | | |

| Индекс № | Международна химична идентификация | ЕО № | CAS № | Класификация | Етикетиране | Пределни концентрации | Бележки |
|---|---|---|---|---|---|---|---|
| 602-036-00-8 | chloroprene (stabilised);<br>2-chlorobuta-1,3-diene (stabilised) | 204-818-0 | 126-99-8 | F; R11<br>Carc. Cat. 2; R45<br>Xn; R20/22-48/20<br>Xi; R36/37/38 | F; T<br>R: 45-11-20/22-36/37/38-48/20<br>S: 53-45 | | D E |
| 602-037-00-3 | α-chlorotoluene;<br>benzyl chloride | 202-853-6 | 100-44-7 | Carc. Cat. 2; R45<br>T; R23<br>Xn; R22-48/22<br>Xi; R37/38-41 | T<br>R: 45-22-23-37/38-41-48/22<br>S: 53-45 | | E |
| 602-038-00-9 | α, α,α-trichlorotoluene;<br>benzotrichloride | 202-634-5 | 98-07-7 | Carc. Cat. 2; R45<br>T; R23<br>Xn; R22<br>Xi; R37/38-41 | T<br>R: 45-22-23-37/38-41<br>S: 53-45 | | E |
| 602-039-00-4 | polychlorobiphenyls;<br>PCB | 215-648-1 | 1336-36-3 | R33<br>N; R50-53 | N<br>R: 33-50/53<br>S: (2-)-60-61 | R33: C ≥ 0,005 % | C |
| 602-040-00-X | 2-chlorotoluene; [1]<br>3-chlorotoluene; [2]<br>4-chlorotoluene; [3]<br>chlorotoluene [4] | 202-424-3 [1]<br>203-580-5 [2]<br>203-397-0 [3]<br>246-698-2 [4] | 95-49-8 [1]<br>108-41-8 [2]<br>106-43-4 [3]<br>25168-05-2 [4] | Xn; R20<br>N; R51-53 | Xn; N<br>R: 20-51/53<br>S: (2-)24/25-61 | | C |
| 602-041-00-5 | penthachloronaphthalene | 215-320-8 | 1321-64-8 | Xn; R21/22<br>Xi; R36/38<br>N; R50-53 | Xn; N<br>R: 21/22-36/38-50/53<br>S: (2-)-60-61 | | C |
| 602-042-00-0 | 1,2,3,4,5,6-hexachlorcyclohexanes with the exception of those specified elsewhere in this Annex | — | — | Carc. Cat. 3; R40<br>T; R25<br>Xn; R21<br>N; R50-53 | T; N<br>R: 21-25-40-50/53<br>S: (1/2-)22-36/37-45-60-61 | | A C |

| Индекс № | Международна химична идентификация | ЕО № | CAS № | Класификация | Етикетиране | Пределни концентрации | Бележки |
|---|---|---|---|---|---|---|---|
| 602-043-00-6 | lindane (ISO)<br>γ-HCH or γ-BHC;<br>γ-1,2,3,4,5,6-hexachlorocyclohexane; | 200-401-2 | 58-89-9 | T; R25<br>Xn; R20/21-48/22<br>R64<br>N; R50-53 | T; N<br>R: 20/21-25-48/22-64-50/53<br>S: (1/2-)36/37-45-60-61 | N; R50-53: C ≥ 2,5 %<br>N; R51-53: 0,25 % ≤ C < 2,5 %<br>R52-53: 0,025 % ≤ C < 0,25 % | |
| 602-044-00-1 | camphechlor (ISO)<br>toxaphene; | 232-283-3 | 8001-35-2 | Carc. Cat. 3; R40<br>T; R25<br>Xn; R21<br>Xi; R37/38<br>N; R50-53 | T; N<br>R: 21-25-37/38-40-50/53<br>S: (1/2-)36/37-45-60-61 | | |
| 602-045-00-7 | DDT (ISO);<br>clofenotane (INN);<br>dicophane;<br>1,1,1-trichloro-2,2-bis(4-chlorophenyl)ethane;<br>dichlorodiphenyltrichloroethane | 200-024-3 | 50-29-3 | T; R25-48/25<br>Carc. Cat. 3; R40<br>N; R50-53 | T; N<br>R: 25-40-48/25-50/53<br>S: (1/2-)22-36/37-45-60-61 | | |
| 602-046-00-2 | heptachlor (ISO);<br>1,4,5,6,7,8,8-heptachloro-3a,4,7,7a-tetrahydro-4,7-methanoindene | 200-962-3 | 76-44-8 | T; R24/25<br>Carc. Cat. 3; R40<br>R33<br>N; R50-53 | T; N<br>R: 24/25-33-40-50/53<br>S: (1/2-)36/37-45-60-61 | | |
| 602-047-00-8 | chlordane (ISO);<br>1,2,4,5,6,7,8,8-octachloro-3a,4,7,7a-tetrahydro-4,7-methanoindan | 200-349-0 | 57-74-9 | Carc. Cat. 3; R40<br>Xn; R21/22<br>N; R50-53 | Xn; N<br>R: 21/22-40-50/53<br>S: (2-)36/37-60-61 | | |
| 602-048-00-3 | aldrin (ISO) | 206-215-8 | 309-00-2 | T; R24/25-48/24/25<br>Carc. Cat. 3; R40<br>N; R50-53 | T; N<br>R: 24/25-40-48/24/25-50/53<br>S: (1/2-)22-36/37-45-60-61 | | |
| 602-049-00-9 | dieldrin (ISO) | 200-484-5 | 60-57-1 | T+; R27<br>T; R25-48/25<br>Carc. Cat. 3; R40<br>N; R50-53 | T+; N<br>R: 25-27-40-48/25-50/53<br>S: (1/2-)22-36/37-45-60-61 | | |

| Индекс № | Международна химична идентификация | ЕО № | CAS № | Класификация | Етикетиране | Пределни концентрации | Бележки |
|---|---|---|---|---|---|---|---|
| 602-050-00-4 | (1α,4α,4aβ,5β,8β,8aβ)-1,2,3,4,10,10-hexachloro-1,4,4a,5,8,8a-hexahydro-1,4:5,8-dimethanonaphfthalene; isodrin | 207-366-2 | 465-73-6 | T+; R26/27/28<br>N; R50-53 | T+; N<br>R: 26/27/28-50/53<br>S: (1/2-)13-28-45-60-61 | | |
| 602-051-00-X | endrin (ISO);<br>1,2,3,4,10,10-hexachloro-6,7-epoxy-1,4,4a,5,6,7,8,8a-octahydro-1,4:5,8-dimethanonaphthalene | 200-775-7 | 72-20-8 | T+; R28<br>T; R24<br>N; R50-53 | T+; N<br>R: 24-28-50/53<br>S: (1/2-)22-36/37-45-60-61 | | |
| 602-052-00-5 | endosulfan (ISO);<br>1,2,3,4,7,7-hexachloro-8,9,10-trinorborn-2-en-5,6-ylenedimethyl sulphite | 204-079-4 | 115-29-7 | T; R24/25<br>Xi; R36<br>N; R50-53 | T; N<br>R: 24/25-36-50/53<br>S: (1/2-)28-36/37-45-60-61 | | |
| 602-053-00-0 | isobenzan (ISO);<br>1,3,4,5,6,7,8,8-octachloro-1,3,3a,4,7,7a-hexahydro-4,7-methanoisobenzofuran | 206-045-4 | 297-78-9 | T+; R27/28<br>N; R50 | T+; N<br>R: 27/28-50<br>S: (1/2-)28-36/37-45-61 | | |
| 602-054-00-6 | 3-iodpropene;<br>allyl iodide | 209-130-4 | 556-56-9 | R10<br>C; R34 | C<br>R: 10-34<br>S: (1/2-)7-26-45 | | |
| 602-055-00-1 | bromoethane;<br>ethyl bromide | 200-825-8 | 74-96-4 | F; R11<br>Carc. Cat. 3; R40<br>Xn; R20/22 | F; Xn<br>R: 11-20/22-40<br>S: (2-)36/37 | | |
| 602-056-00-7 | α, α,α-trifluorotoluene;<br>benzotrifluoride | 202-635-0 | 98-08-8 | F; R11<br>N; R51-53 | F; N<br>R: 11-51/53<br>S: (2-)16-23-61 | | |
| 602-057-00-2 | α-bromotoluene;<br>benzyl bromide | 202-847-3 | 100-39-0 | Xi; R36/37/38 | Xi<br>R: 36/37/38<br>S: (2-)39 | | |
| 602-058-00-8 | α, α-dichlorotoluene;<br>benzylidene chloride;<br>benzal chloride | 202-709-2 | 98-87-3 | Carc. Cat. 3; R40<br>T; R23<br>Xn; R22<br>Xi; R37/38-41 | T<br>R: 22-23-37/38-40-41<br>S: (1/2-)36/37-38-45 | | |

| Индекс № | Международна химична идентификация | ЕО № | CAS № | Класификация | Етикетиране | Пределни концентрации | Бележки |
|---|---|---|---|---|---|---|---|
| 602-059-00-3 | 1-chlorobutane;<br>butyl chloride | 203-696-6 | 109-69-3 | F; R11 | F<br>R: 11<br>S: (2-)9-16-29 | | |
| 602-060-00-9 | bromobenzene | 203-623-8 | 108-86-1 | R10<br>Xi; R38<br>N; R51-53 | Xi; N<br>R: 10-38-51/53<br>S: (2-)61 | | |
| 602-061-00-4 | hexafluoropropene;<br>hexafluoropropylene | 204-127-4 | 116-15-4 | Xn; R20<br>Xi; R37 | Xn<br>R: 20-37<br>S: (2-)41 | | |
| 602-062-00-X | 1,2,3-trichloropropane | 202-486-1 | 96-18-4 | Carc. Cat. 2; R45<br>Repr. Cat. 2; R60<br>Xn; R20/21/22 | T<br>R: 45-60-20/21/22<br>S: 53-45 | | E D |
| 602-063-00-5 | heptachlor epoxide;<br>2,3-epoxy-1,4,5,6,7,8,8-heptachloro-3a,4,7,7a-tetrahydro-4,7-methanoindane | 213-831-0 | 1024-57-3 | T; R25<br>Carc. Cat. 3; R40<br>R33<br>N; R50-53 | T; N<br>R: 25-33-40-50/53<br>S: (1/2-)36/37-45-60-61 | | |
| 602-064-00-0 | 1,3-dichloro-2-propanol | 202-491-9 | 96-23-1 | Carc. Cat. 2; R45<br>T; R25<br>Xn; R21 | T<br>R: 45-21-25<br>S: 53-45 | | E |
| 602-065-00-6 | hexachlorobenzene | 204-273-9 | 118-74-1 | Carc. Cat. 2; R45<br>T; R48/25<br>N; R50-53 | T; N<br>R: 45-48/25-50/53<br>S: 53-45-60-61 | | E |
| 602-066-00-1 | tetrachloro-*p*-benzoquinone | 204-274-4 | 118-75-2 | Xi; R36/38<br>N; R50-53 | Xi; N<br>R: 36/38-50/53<br>S: (2-)37-60-61 | | |
| 602-067-00-7 | 1,3-dichlorbenzene | 208-792-1 | 541-73-1 | Xn; R22<br>N; R51-53 | Xn; N<br>R: 22-51/53<br>S: (2-)61 | | |

| Индекс № | Международна химична идентификация | ЕО № | CAS № | Класификация | Етикетиране | Пределни концентрации | Бележки |
|---|---|---|---|---|---|---|---|
| 602-068-00-2 | ethylene bis(trichloroacetate) | 219-732-9 | 2514-53-6 | Xi; R38 | Xi<br>R: 38<br>S: (2-) | | |
| 602-069-00-8 | dichloroacetylene | — | 7572-29-4 | E; R2<br>Carc. Cat. 3; R40<br>Xn; R48/20 | E; Xn<br>R: 2-40-48/20<br>S: (2-)36/37 | | |
| 602-070-00-3 | 3-chloro-4,5,α, α,α-pentafluorotoluene | 401-930-3 | 77227-99-7 | R10<br>Xn; R20/22<br>N; R50-58 | Xn; N<br>R: 10-20/22-50-58<br>S: (2-)51-60-61 | | |
| 602-071-00-9 | bromobenzylbromotoluene, reaction mass of isomers | 402-210-1 | 99688-47-8 | Xn; R48/22<br>R43<br>N; R50-53 | Xn; N<br>R: 43-48/22-50/53<br>S: (2-)24-37-41-60-61 | | |
| 602-072-00-4 | dichloro [(dichlorophenyl)methyl]methylbenzene, reaction mass of isomers;<br>(dichlorophenyl)(dichlorotolyl)methane, reaction mass of isomers (IUPAC) | 278-404-3 | 76253-60-6 | N; R50-53 | N<br>R: 50/53<br>S: 60-61 | | |
| 602-073-00-X | 1,4-dichlorobut-2-ene | 212-121-8 | 764-41-0 | Carc. Cat. 2; R45<br>T+; R26<br>T; R24/25<br>C; R34<br>N; R50-53 | T+; N<br>R: 45-24/25-26-34-50/53<br>S: 53-45-60-61 | Carc. Cat. 2; R45: C ≥ 0,01 %<br>C; R34: C ≥ 10 %<br>Xi; R36/37/38: 5 % ≤ C < 10 % | E |
| 602-074-00-5 | pentachlorobenzene | 210-172-0 | 608-93-5 | F; R11<br>Xn; R22<br>N; R50-53 | F; Xn; N<br>R: 11-22-50/53<br>S: (2-)41-46-50-60-61 | | |
| 602-075-00-0 | 4,4,5,5-tetrachloro-1,3-dioxolan-2-one | 404-060-2 | 22432-68-4 | T+; R26<br>Xn; R22<br>C; R34 | T+<br>R: 22-26-34<br>S: (1/2-)9-26-28-36/37/39-45 | | |

| Индекс № | Международна химична идентификация | ЕО № | CAS № | Класификация | Етикетиране | Пределни концентрации | Бележки |
|---|---|---|---|---|---|---|---|
| 602-076-00-6 | 2,3,4-trichlorobut-1-ene | 219-397-9 | 2431-50-7 | Carc. Cat. 3; R40<br>T; R23<br>Xn; R22<br>Xi; R36/37/38<br>N; R50-53 | T; N<br>R: 22-23-36/37/38-40-50/53<br>S: (1/2-)36/37-45-60-61 | Carc. Cat. 3; R40: C ≥ 0,1 % | |
| 602-077-00-1 | dodecachloropentacyclo[5.2.1.0$^{2,6}$.0$^{3,9}$.0$^{5,8}$]decane; mirex | 219-196-6 | 2385-85-5 | Carc. Cat. 3; R40<br>Repr. Cat. 3; R62-63<br>R64<br>Xn; R21/22<br>N; R50/53 | Xn; N<br>R: 21/22-40-50/53-62-63-64<br>S: (2-)13-36/37-46-60-61 | | |
| 602-078-00-7 | hexachlorocyclopentadiene | 201-029-3 | 77-47-4 | T+; R26<br>T; R24<br>Xn; R22<br>C; R34<br>N; R50-53 | T+; N<br>R: 22-24-26-34-50/53<br>S: (1/2-)25-39-45-53-60-61 | | |
| 602-079-00-2 | 2,3-dichloropropene; 2,3-dichloropropylene | 201-153-8 | 78-88-6 | F; R11<br>Muta. Cat. 3; R68<br>Xn; R20/21/22<br>Xi; R37/38-41<br>R52-53 | F; Xn<br>R: 11-20/21/22-37/38-41-52/53-68<br>S: (2-)9-16-23-26-36/37/39-61 | | |
| 602-080-00-8 | alkanes, $C_{10-13}$, chloro | 287-476-5 | 85535-84-8 | Carc. Cat. 3; R40<br>N; R50-53 | Xn; N<br>R: 40-50/53<br>S: (2-)24-36/37-60-61 | | |
| 602-081-00-3 | 2-chloro-4,5-difluorobenzoic acid | 405-380-5 | — | Xn; R21/22<br>Xi; R41<br>R43 | Xn<br>R: 21/22-41-43<br>S: (2-)26-36/37/39 | | |
| 602-082-00-9 | 2,2,6,6-tetrakis(bromomethyl)-4-oxaheptane-1,7-diol | 408-020-5 | 109678-33-3 | R43<br>N; R51-53 | Xi; N<br>R: 43-51/53<br>S: (2-)22-24-37-41-61 | | |

| Индекс № | Международна химична идентификация | ЕО № | CAS № | Класификация | Етикетиране | Пределни концентрации | Бележки |
|---|---|---|---|---|---|---|---|
| 602-083-00-4 | diphenyl ether, pentabromo derivative pentabromodiphenyl ether | 251-084-2 | 32534-81-9 | Xn; R48/21/22<br>R64<br>N; R50-53 | Xn; N<br>R: 48/21/22-50/53-64<br>S: (1/2-)36/37-45-60-61 | | |
| 602-084-00-X | 1,1-dichloro-1-fluoroethane | 404-080-1 | 1717-00-6 | R52-53<br>N; R59 | N<br>R: 52/53-59<br>S: 59-61 | | |
| 602-085-00-5 | 2-bromopropane | 200-855-1 | 75-26-3 | F; R11<br>Repr. Cat. 1; R60<br>Xn; R48/20<br>R66 | F; T<br>R: 60-11-48/20-66<br>S: 53-45 | | E |
| 602-086-00-0 | trifluoroiodomethane;<br>trifluoromethyl iodide | 219-014-5 | 2314-97-8 | Muta. Cat. 3; R68 | Xn<br>R: 68<br>S: (2-)36/37 | | |
| 602-087-00-6 | 1,2,4-trichlorobenzene | 204-428-0 | 120-82-1 | Xn; R22<br>Xi; R38<br>N; R50-53 | Xn; N<br>R: 22-38-50/53<br>S: (2-)23-37/39-60-61 | | |
| 602-088-00-1 | 2,3-dibromopropan-1-ol;<br>2,3-dibromo-1-propanol | 202-480-9 | 96-13-9 | Carc. Cat. 2; R45<br>Repr. Cat. 3; R62<br>T; R24<br>Xn; R20/22<br>R52-53 | T<br>R: 45-20/22-24-52/53-62<br>S: 53-45-61 | | E |
| 602-089-00-7 | 4-bromo-2-chlorofluorobenzene | 405-580-2 | 60811-21-4 | Xn; R22<br>Xi; R38<br>N; R50-53 | Xn; N<br>R: 22-38-50/53<br>S: (2-)26-36/37-60-61 | | |
| 602-090-00-2 | 1-allyl-3-chloro-4-fluorobenzene | 406-630-6 | 121626-73-1 | Xi; R38<br>N; R51-53 | Xi; N<br>R: 38-51/53<br>S: (2-)23-37-61 | | |
| 602-091-00-8 | 1,3-dichloro-4-fluorobenzene | 406-160-1 | 1435-48-9 | Xn; R22-48/20/22<br>Xi; R38<br>N; R51-53 | Xn; N<br>R: 22-38-48/20/22-51/53<br>S: (2-)36/37-61 | | |

| Индекс № | Международна химична идентификация | ЕО № | CAS № | Класификация | Етикетиране | Пределни концентрации | Бележки |
|---|---|---|---|---|---|---|---|
| 602-092-00-3 | 1-bromo-3,4,5-trifluorobenzene | 418-480-9 | 138526-69-9 | R10<br>Carc. Cat. 3; R40<br>Xi; R38-41<br>N; R51-53 | Xn; N<br>R: 10-38-40-41-51/53<br>S: (2-)23-26-36/37/39-61 | | |
| 602-093-00-9 | α, α,α,4-tetrachlorotoluene;<br>*p*-chlorobenzotrichloride | 226-009-1 | 5216-25-1 | Carc. Cat. 2; R45<br>Repr. Cat. 3; R62<br>T; R48/23<br>Xn; R21/22<br>Xi; R37/38 | T<br>R: 45-21/22-37/38-48/23-62<br>S: 53-45 | | E |
| 602-094-00-4 | diphenylether; octabromo derivate | 251-087-9 | 32536-52-0 | Repr. Cat. 2; R61<br>Repr. Cat. 3; R62 | T<br>R: 61-62<br>S: 53-45 | | |
| 602-096-00-5 | malachite green hydrochloride; [1]<br>malachite green oxalate [2] | 209-322-8 [1]<br>219-441-7 [2] | 569-64-2 [1]<br>2437-29-8 [2] | Repr. Cat. 3; R63<br>Xn; R22<br>Xi; R41<br>N; R50-53 | Xn; N<br>R: 22-41-63-50/53<br>S: (2-)26-36/37-39-46-60-61 | | |
| 602-097-00-0 | 1-bromo-9-(4,4,5,5,5-pentafluoropentylthio)nonane | 422-850-5 | 148757-89-5 | R43<br>N; R50-53 | Xi; N<br>R: 43-50/53<br>S: (2-)24-37-60-61 | | |
| 603-001-00-X | methanol | 200-659-6 | 67-56-1 | F; R11<br>T; R23/24/25-39/23/24/25 | F; T<br>R: 11-23/24/25-39/23/24/25<br>S: (1/2-)7-16-36/37-45 | T; R23/24/25: C ≥ 20 %<br>Xn; R20/21/22: 3 % ≤ C < 20 %<br>T; R39/23/24/25: C ≥ 10 %<br>Xn; R68/20/21/22: 3 % ≤ C < 10 % | |
| 603-002-00-5 | ethanol;<br>ethyl alcohol | 200-578-6 | 64-17-5 | F; R11 | F<br>R: 11<br>S: (2-)7-16 | | |
| 603-003-00-0 | propan-1-ol;<br>*n*-propanol | 200-746-9 | 71-23-8 | F; R11<br>Xi; R41<br>R67 | F; Xi<br>R: 11-41-67<br>S: (2-)7-16-24-26-39 | | |

| Индекс № | Международна химична идентификация | ЕО № | CAS № | Класификация | Етикетиране | Пределни концентрации | Бележки |
|---|---|---|---|---|---|---|---|
| 603-004-00-6 | butan-1-ol;<br>*n*-butanol | 200-751-6 | 71-36-3 | R10<br>Xn; R22<br>Xi; R37/38-41<br>R67 | Xn<br>R: 10-22-37/38-41-67<br>S: (2-)7/9-13-26-37/39-46 | | |
| 603-005-00-1 | 2-methylpropan-2-ol;<br>*tert*-butyl alcohol | 200-889-7 | 75-65-0 | F; R11<br>Xn; R20 | F; Xn<br>R: 11-20<br>S: (2-)9-16 | | |
| 603-006-00-7 | pentanol isomers, with the exception fo those specified elsewhere in this Annex | 250-378-8 | | R10<br>Xn; R20<br>Xi; R37<br>R66 | Xn<br>R: 10-20-37-66<br>S: (2-)46 | | C |
| 603-007-00-2 | 2-methylbutan-2-ol;<br>*tert*-pentanol | 200-908-9 | 75-85-4 | F; R11<br>Xn; R20<br>Xi; R37/38 | F; Xn<br>R: 11-20-37/38<br>S: (2-)46 | | |
| 603-008-00-8 | 4-methylpentan-2-ol;<br>methyl isobutyl carbinol | 203-551-7 | 108-11-2 | R10<br>Xi; R37 | Xi<br>R: 10-37<br>S: (2-)24/25 | Xi; R37: C ≥ 25 % | |
| 603-009-00-3 | cyclohexanol | 203-630-6 | 108-93-0 | Xn; R20/22<br>Xi; R37/38 | Xn<br>R: 20/22-37/38<br>S: (2-)24/25 | | |
| 603-010-00-9 | 2-methylcyclohexanol, mixed isomers; [1]<br>*cis*-2-methylcyclohexanol; [2]<br>*trans*-2-methylcyclohexanol [3] | 209-512-0 [1]<br>231-187-9 [2]<br>231-186-3 [3] | 583-59-5 [1]<br>7443-70-1 [2]<br>7443-52-9 [3] | Xn; R20 | Xn<br>R: 20<br>S: (2-)24/25 | | C |
| 603-011-00-4 | 2-methoxyethanol;<br>ethylene glycol monomethyl ether | 203-713-7 | 109-86-4 | R10<br>Repr. Cat. 2; R60-61<br>Xn; R20/21/22 | T<br>R: 60-61-10-20/21/22<br>S: 53-45 | | E |
| 603-012-00-X | 2-ethoxyethanol;<br>ethylene glycol monoethyl ether | 203-804-1 | 110-80-5 | R10<br>Repr. Cat. 2; R60-61<br>Xn; R20/21/22 | T<br>R: 60-61-10-20/21/22<br>S: 53-45 | | E |

| Индекс № | Международна химична идентификация | ЕО № | CAS № | Класификация | Етикетиране | Пределни концентрации | Бележки |
|---|---|---|---|---|---|---|---|
| 603-013-00-5 | 2-isopropoxyethanol;<br>ethylene glycol monoisopropyl ether | 203-685-6 | 109-59-1 | Xn; R20/21<br>Xi; R36 | Xn<br>R: 20/21-36<br>S: (2-)24/25 | | |
| 603-014-00-0 | 2-butoxyethanol;<br>ethylene glycol monobutyl ether;<br>butyl cellosolve | 203-905-0 | 111-76-2 | Xn; R20/21/22<br>Xi; R36/38 | Xn<br>R: 20/21/22-36/38<br>S: (2-)36/37-46 | | |
| 603-015-00-6 | allyl alcohol | 203-470-7 | 107-18-6 | R10<br>T; R23/24/25<br>Xi; R36/37/38<br>N; R50 | T; N<br>R: 10-23/24/25-36/37/38-50<br>S: (1/2-)36/37/39-38-45-61 | | |
| 603-016-00-1 | 4-hydroxy-4-methylpentan-2-one;<br>diacetone alcohol | 204-626-7 | 123-42-2 | Xi; R36 | Xi<br>R: 36<br>S: (2-)24/25 | Xi; R36: C ≥ 10 % | |
| 603-018-00-2 | furfuryl alcohol | 202-626-1 | 98-00-0 | Xn; R20/21/22 | Xn<br>R: 20/21/22<br>S: (2-) | Xn; R20/21/22: C ≥ 5 % | |
| 603-019-00-8 | dimethyl ether | 204-065-8 | 115-10-6 | F+; R12 | F+<br>R: 12<br>S: (2-)9-16-33 | | |
| 603-020-00-3 | ethyl methyl ether | — | 540-67-0 | F+; R12 | F+<br>R: 12<br>S: (2-)9-16-33 | | |
| 603-021-00-9 | methyl vinyl ether | 203-475-4 | 107-25-5 | F+; R12 | F+<br>R: 12<br>S: (2-)9-16-33 | | D |
| 603-022-00-4 | diethyl ether;<br>ether | 200-467-2 | 60-29-7 | F+; R12<br>R19<br>Xn; R22<br>R66<br>R67 | F+; Xn<br>R: 12-19-22-66-67<br>S: (2-)9-16-29-33 | | |

| Индекс № | Международна химична идентификация | ЕО № | CAS № | Класификация | Етикетиране | Пределни концентрации | Бележки |
|---|---|---|---|---|---|---|---|
| 603-023-00-X | ethylene oxide;<br>oxirane | 200-849-9 | 75-21-8 | F+; R12 ⊗<br>Carc. Cat. 2; R45<br>Muta. Cat. 2; R46<br>T; R23<br>Xi; R36/37/38 | F+; T<br>R: 45-46-12-23-36/37/38<br>S: 53-45 | | E |
| 603-024-00-5 | 1,4-dioxane | 204-661-8 | 123-91-1 | F; R11-19<br>Carc. Cat. 3; R40<br>Xi; R36/37<br>R66 | F; Xn<br>R: 11-19-36/37-40-66<br>S: (2-)9-16-36/37-46 | | D |
| 603-025-00-0 | tetrahydrofuran | 203-726-8 | 109-99-9 | F; R11-19<br>Xi; R36/37 | F; Xi<br>R: 11-19-36/37<br>S: (2-)16-29-33 | Xi; R36/37: C ≥ 25 % | |
| 603-026-00-6 | 1-chloro-2,3-epoxypropane;<br>epichlorhydrin | 203-439-8 | 106-89-8 | R10<br>Carc. Cat. 2; R45<br>T; R23/24/25<br>C; R34<br>R43 | T<br>R: 45-10-23/24/25-34-43<br>S: 53-45 | T; R23/24/25: C ≥ 1 %<br>Xn; R20/21/22: 0,1 % ≤ C < 1 % | E |
| 603-027-00-1 | ethanediol;<br>ethylene glycol | 203-473-3 | 107-21-1 | Xn; R22 | Xn<br>R: 22<br>S: (2-) | | |
| 603-028-00-7 | 2-chloroethanol;<br>ethylene chlorohydrin | 203-459-7 | 107-07-3 | T+; R26/27/28 | T+<br>R: 26/27/28<br>S: (1/2-)7/9-28-45 | | |
| 603-029-00-2 | bis(2-chloroethyl) ether | 203-870-1 | 111-44-4 | R10 ⊗<br>Carc. Cat. 3; R40<br>T+; R26/27/28 | T+<br>R: 10-26/27/28-40<br>S: (1/2-)7/9-27-28-36/37-45 | | |
| 603-030-00-8 | 2-aminoethanol;<br>ethanolamine | 205-483-3 | 141-43-5 | Xn; R20/21/22<br>C; R34 | C<br>R: 20/21/22-34<br>S: (1/2-)26-36/37/39-45 | C; R34: C ≥ 10 %<br>Xi; R36/37/38: 5 % ≤ C < 10 % | |

| Индекс № | Международна химична идентификация | ЕО № | CAS № | Класификация | Етикетиране | Пределни концентрации | Бележки |
|---|---|---|---|---|---|---|---|
| 603-031-00-3 | 1,2-dimethoxyethane;<br>ethylene glycol dimethyl ether;<br>EGDME | 203-794-9 | 110-71-4 | F; R11<br>R19<br>Repr. Cat. 2; R60<br>Repr. Cat. 2; R61<br>Xn; R20 | F; T<br>R: 60-61-11-19-20<br>S: 53-45 | | E |
| 603-032-00-9 | ethylene dinitrate;<br>ethylene glycol dinitrate | 211-063-0 | 628-96-6 | E; R2 ⊗<br>T+; R26/27/28<br>R33 | E; T+<br>R: 2-26/27/28-33<br>S: (1/2-)33-35-36/37-45 | | |
| 603-033-00-4 | oxydiethylene dinitrate;<br>diethylene glycol dinitrate;<br>digol dinitrate | 211-745-8 | 693-21-0 | E; R3<br>T+; R26/27/28<br>R33<br>R52-53 | E; T+<br>R: 3-26/27/28-33-52/53<br>S: (1/2-)33-35-36/37-45-61 | | |
| 603-034-00-X | glycerol trinitrate;<br>nitroglycerine | 200-240-8 | 55-63-0 | E; R3<br>T+; R26/27/28<br>R33<br>N; R51-53 | E; T+; N<br>R: 3-26/27/28-33-51/53<br>S: (1/2-)33-35-36/37-45-61 | | |
| 603-035-00-5 | pentaerythritol tetranitrate;<br>P.E.T.N. | 201-084-3 | 78-11-5 | E; R3 | E<br>R: 3<br>S: (2-)35 | | |
| 603-036-00-0 | mannitol hexanitrate;<br>nitromannite | 239-924-6 | 15825-70-4 | E; R3 | E<br>R: 3<br>S: (2-)35 | | |
| 603-037-00-6 | cellulose nitrate;<br>nitrocellulose, containing more than 12,6 % nitrogen | — | — | E; R3 ⊗<br>R1 | E<br>R: 1-3<br>S: (2-)35 | | |
| 603-037-01-3 | cellulose nitrate;<br>nitrocellulose, containing a maximum of 12,6 % nitrogen | — | — | F; R11 ⊗ | F<br>R: 11<br>S: (2-)16-33-37/39 | | |

| Индекс № | Международна химична идентификация | ЕО № | CAS № | Класификация | Етикетиране | Пределни концентрации | Бележки |
|---|---|---|---|---|---|---|---|
| 603-038-00-1 | allyl glycidyl ether;<br>allyl 2,3-epoxypropyl ether;<br>prop-2-en-1-yl 2,3-epoxypropyl ether | 203-442-4 | 106-92-3 | R10<br>Carc. Cat. 3; R40<br>Muta. Cat. 3; R68<br>Repr. Cat. 3; R62<br>Xn; R20/22<br>Xi; R37/38-41<br>R43<br>R52-53 | Xn<br>R: 10-20/22-37/38-40-41-43-52/53-62-68<br>S: (2-)24/25-26-36/37/39-61 | | |
| 603-039-00-7 | butyl glycidyl ether;<br>butyl 2,3-epoxypropyl ether | 219-376-4 | 2426-08-6 | R10<br>Carc. Cat. 3; R40<br>Muta. Cat. 3; R68<br>Xn; R20/22<br>Xi; R37<br>R43<br>R52-53 | Xn<br>R: 10-20/22-37-40-43-52/53-68<br>S: (2-)24/25-36/37-61 | | |
| 603-040-00-2 | sodium methanolate;<br>sodium methoxide; [1]<br>potassium methanolate;<br>potassium methoxide; [2]<br>lithium methanolate;<br>lithium methoxide [3] | 204-699-5 [1]<br>212-736-1 [2]<br>212-737-7 [3] | 124-41-4 [1]<br>865-33-8 [2]<br>865-34-9 [3] | F; R11<br>C; R34<br>R14 | F; C<br>R: 11-14-34<br>S: (1/2-)8-16-26-43-45 | | |
| 603-041-00-8 | potassium ethanolate;<br>potassium ethoxide; [1]<br>sodium ethanolate;<br>sodium ethoxide [2] | 213-029-0 [1]<br>205-487-5 [2] | 917-58-8 [1]<br>141-52-6 [2] | F; R11<br>C; R34<br>R14 | F; C<br>R: 11-14-34<br>S: (1/2-)8-16-26-43-45 | | |
| 603-042-00-3 | aluminium-tri-isopropoxide | 209-090-8 | 555-31-7 | F; R11 | F<br>R: 11<br>S: (2-)8-16 | | |
| 603-043-00-9 | triarimol (ISO);<br>2,4-dichloro-α-(pyrimidin-5-yl) benzhydryl alcohol | — | 26766-27-8 | Xn; R22 | Xn<br>R: 22<br>S: (2-) | | |

| Индекс № | Международна химична идентификация | ЕО № | CAS № | Класификация | Етикетиране | Пределни концентрации | Бележки |
|---|---|---|---|---|---|---|---|
| 603-044-00-4 | dicofol (ISO);<br>2,2,2-trichloro-1,1-bis(4-chlorophenyl)ethanol | 204-082-0 | 115-32-2 | Xn; R21/22<br>Xi; R38<br>R43<br>N; R50-53 | Xn; N<br>R: 21/22-38-43-50/53<br>S: (2-)36/37-60-61 | | |
| 603-045-00-X | diisopropyl ether; [1]<br>dipropyl ether [2] | 203-560-6 [1]<br>203-869-6 [2] | 108-20-3 [1]<br>111-43-3 [2] | F; R11<br>R19<br>R66<br>R67 | F<br>R: 11-19-66-67<br>S: (2-)9-16-29-33 | | C |
| 603-046-00-5 | bis (chloromethyl) ether;<br>oxybis(chloromethane) | 208-832-8 | 542-88-1 | R10 ⊗<br>Carc. Cat. 1; R45<br>T+; R26<br>T; R24<br>Xn; R22 | T+<br>R: 45-10-22-24-26<br>S: 53-45 | Carc. Cat. 1; R45: C ≥ 0,001 % | E |
| 603-047-00-0 | 2-dimethylaminoethanol;<br>*N,N*-dimethylethanolamine | 203-542-8 | 108-01-0 | R10<br>Xn; R20/21/22<br>C; R34 | C<br>R: 10-20/21/22-34<br>S: (1/2-)25-26-36/37/39-45 | C; R34: C ≥ 10 %<br>Xi; R36/37/38: 5 % ≤ C < 10 % | |
| 603-048-00-6 | 2-diethylaminoethanol;<br>*N,N*-diethylethanolamine | 202-845-2 | 100-37-8 | R10<br>Xn; R20/21/22<br>C; R34 | C<br>R: 10-20/21/22-34<br>S: (1/2-)25-26-36/37/39-45 | C; R34: C ≥ 10 %<br>Xi; R36/37/38: 5 % ≤ C < 10 % | |
| 603-049-00-1 | chlorfenethol (ISO);<br>1,1-bis (4-chlorophenyl) ethanol | 201-246-3 | 80-06-8 | Xn; R22<br>N; R51-53 | Xn; N<br>R: 22-51/53<br>S: (2-)36-61 | | |
| 603-050-00-7 | 1-(2-Butoxypropoxy)propan-2-ol | 246-011-6 | 24083-03-2 | Xn; R21/22 | Xn<br>R: 21/22<br>S: (2-) | | |
| 603-051-00-2 | 2-ethylbutan-1-ol | 202-621-4 | 97-95-0 | Xn; R21/22 | Xn<br>R: 21/22<br>S: (2-) | | |
| 603-052-00-8 | 3-butoxypropan-2-ol;<br>propylene glycol monobutyl ether | 225-878-4 | 5131-66-8 | Xi; R36/38 | Xi<br>R: 36/38<br>S: (2-) | | |

| Индекс № | Международна химична идентификация | ЕО № | CAS № | Класификация | Етикетиране | Пределни концентрации | Бележки |
|---|---|---|---|---|---|---|---|
| 603-053-00-3 | 2-methylpentane-2,4-diol | 203-489-0 | 107-41-5 | Xi; R36/38 | Xi<br>R: 36/38<br>S: (2-) | Xi; R36/38: C ≥ 10 % | |
| 603-054-00-9 | di-*n*-butyl ether;<br>dibutyl ether | 205-575-3 | 142-96-1 | R10<br>Xi; R36/37/38<br>R52-53 | Xi<br>R: 10-36/37/38-52/53<br>S: (2-)61 | Xi; R36/37/38: C ≥ 10 % | |
| 603-055-00-4 | propylene oxide;<br>1,2-epoxypropane;<br>methyloxirane | 200-879-2 | 75-56-9 | F+; R12<br>Carc. Cat. 2; R45<br>Muta. Cat. 2; R46<br>Xn; R20/21/22<br>Xi; R36/37/38 | F+; T<br>R: 45-46-12-20/21/22-36/37/38<br>S: 53-45 | | E |
| 603-056-00-X | [(*p*-tolyloxy)methyl]oxirane; [1]<br>[(*m*-tolyloxy)methyl]oxirane; [2]<br>2,3-epoxypropyl *o*-tolyl ether; [3]<br>[(tolyloxy)methyl]oxirane;<br>cresyl glycidyl ether [4] | 218-574-8 [1]<br>218-575-3 [2]<br>218-645-3 [3]<br>247-711-4 [4] | 2186-24-5 [1]<br>2186-25-6 [2]<br>2210-79-9 [3]<br>26447-14-3 [4] | Muta. Cat. 3; R68<br>Xi; R38<br>R43<br>N; R51-53 | Xn; N<br>R: 38-43-51/53-68<br>S: (2-)36/37-61 | | C |
| 603-057-00-5 | benzyl alcohol | 202-859-9 | 100-51-6 | Xn; R20/22 | Xn<br>R: 20/22<br>S: (2-)26 | | |
| 603-058-00-0 | 1,3-propylene oxide | 207-964-3 | 503-30-0 | F; R11<br>Xn; R20/21/22 | F; Xn<br>R: 11-20/21/22<br>S: (2-)9-16-26-29 | | |
| 603-059-00-6 | hexan-1-ol | 203-852-3 | 111-27-3 | Xn; R22 | Xn<br>R: 22<br>S: (2-)24/25 | | |

| Индекс № | Международна химична идентификация | ЕО № | CAS № | Класификация | Етикетиране | Пределни концентрации | Бележки |
|---|---|---|---|---|---|---|---|
| 603-060-00-1 | 2,2'-bioxirane;<br>1,2:3,4-diepoxybutane | 215-979-1 | 1464-53-5 | Carc. Cat. 2; R45<br>Muta. Cat. 2; R46<br>T+; R26<br>T; R24/25<br>C; R34 | T+<br>R: 45-46-24/25-26-34<br>S: 53-45 | | E |
| 603-061-00-7 | tetrahydro-2-furylmethanol;<br>tetrahydrofurfuryl alcohol | 202-625-6 | 97-99-4 | Xi; R36 | Xi<br>R: 36<br>S: (2-)39 | Xi; R36: C ≥ 10 % | |
| 603-062-00-2 | tetrahydrofuran-2,5-diyldimethanol | 203-239-0 | 104-80-3 | Xi; R36/37/38 | Xi<br>R: 36/37/38<br>S: (2-)39 | Xi; R36/37/38: C ≥ 10 % | |
| 603-063-00-8 | 2,3-epoxypropan-1-ol;<br>glycidol;<br>oxiranemethanol | 209-128-3 | 556-52-5 | Carc. Cat. 2; R45<br>Muta. Cat. 3; R68<br>Repr. Cat. 2; R60<br>T; R23<br>Xn; R21/22<br>Xi; R36/37/38 | T<br>R: 45-60-21/22-23-36/37/38-68<br>S: 53-45 | | E |
| 603-064-00-3 | 1-methoxy-2-propanol;<br>monopropylene glycol methyl ether | 203-539-1 | 107-98-2 | R10 | R: 10<br>S: (2-)24 | | |
| 603-065-00-9 | resorcinol diglycidyl ether;<br>1,3-bis(2,3-epoxypropoxy)benzene | 202-987-5 | 101-90-6 | Carc. Cat. 3; R40<br>Muta. Cat. 3; R68<br>Xn; R21/22<br>Xi; R36/38<br>R43<br>R52-53 | Xn<br>R: 21/22-36/38-40-43-52/53-68<br>S: (2-)23-36/37-61 | | |
| 603-066-00-4 | 1,2-epoxy-4-epoxyethylcyclohexane;<br>vinylcyclohexane diepoxide | 203-437-7 | 106-87-6 | T; R23/24/25<br>Xn; R68 | T<br>R: 23/24/25-68<br>S: (1/2-)23-24-45 | T; R23/24/25: C ≥ 1 %:<br>Xn; R20/21/22: 0,1 % ≤ C < 1 % | |

| Индекс № | Международна химична идентификация | ЕО № | CAS № | Класификация | Етикетиране | Пределни концентрации | Бележки |
|---|---|---|---|---|---|---|---|
| 603-067-00-X | phenyl glycidyl ether;<br>2,3-epoxypropyl phenyl ether;<br>1,2-epoxy-3-phenoxypropane | 204-557-2 | 122-60-1 | Carc. Cat. 2; R45<br>Muta. Cat. 3; R68<br>Xn; R20<br>Xi; R37/38<br>R43<br>R52-53 | T<br>R: 45-20-37/38-43-68-52/53<br>S: 53-45-61 | | E |
| 603-068-00-5 | 2,3-epoxypropyl-2-ethylcyclohexyl ether;<br>ethylcyclohexylglycidyl ether | — | 130014-35-6 | Xi; R36/38<br>R43 | Xi<br>R: 36/38-43<br>S: (2-)26-28-37/39 | | |
| 603-069-00-0 | 2,4,6-tris(dimethylaminomethyl)phenol | 202-013-9 | 90-72-2 | Xn; R22<br>Xi; R36/38 | Xn<br>R: 22-36/38<br>S: (2-)26-28 | | |
| 603-070-00-6 | 2-amino-2-methylpropanol | 204-709-8 | 124-68-5 | Xi; R36/38<br>R52-53 | Xi<br>R: 36/38-52/53<br>S: (2-)61 | Xi; R36/38: C ≥ 10 % | |
| 603-071-00-1 | 2,2'-iminodiethanol;<br>diethanolamine | 203-868-0 | 111-42-2 | Xn; R22-48/22<br>Xi; R38-41 | Xn<br>R: 22-38-41-48/22<br>S: (2-)26-36/37/39-46 | | |
| 603-072-00-7 | 1,4-bis(2,3 epoxypropoxy)butane;<br>butanedioldiglycidyl ether | 219-371-7 | 2425-79-8 | Xn; R20/21<br>Xi; R36/38<br>R43 | Xn<br>R: 20/21-36/38-43<br>S: (2-)26-28-37/39 | | |
| 603-073-00-2 | bis-[4-(2,3-epoxipropoxi)phenyl]propane | 216-823-5 | 1675-54-3 | Xi; R36/38<br>R43 | Xi<br>R: 36/38-43<br>S: (2-)28-37/39 | Xi; R36/38: C ≥ 5 % | |
| 603-074-00-8 | reaction product: bisphenol-A-(epichlorhydrin);<br>epoxy resin (number average molecular weight ≤ 700) | 500-033-5 | 25068-38-6 | Xi; R36/38<br>R43<br>N; R51-53 | Xi; N<br>R: 36/38-43-51/53<br>S: (2-)28-37/39-61 | Xi; R36/38: C ≥ 5 % | |
| 603-075-00-3 | chlormethyl methyl ether;<br>chlorodimethyl ether | 203-480-1 | 107-30-2 | F; R11<br>Carc. Cat. 1; R45<br>Xn; R20/21/22 | F; T<br>R: 45-11-20/21/22<br>S: 53-45 | | E |

| Индекс № | Международна химична идентификация | ЕО № | CAS № | Класификация | Етикетиране | Пределни концентрации | Бележки |
|---|---|---|---|---|---|---|---|
| 603-076-00-9 | but-2-yne-1,4-diol;<br>2-butyne-1,4-diol | 203-788-6 | 110-65-6 | C; R34<br>T; R23/25<br>Xn; R21-48/22<br>R43 | C; T<br>R: 21-23/25-34-43-48/22<br>S: (1/2-)25-26-36/37/39-45-46 | C; R34: C ≥ 50 %<br>Xi; R36/38: 25 % ≤ C < 50 % | D |
| 603-077-00-4 | 1-dimethylaminopropan-2-ol;<br>dimepranol (INN) | 203-556-4 | 108-16-7 | R10<br>Xn; R22<br>C; R34 | C<br>R: 10-22-34<br>S: (1/2-)23-26-36-45 | | |
| 603-078-00-X | prop-2-yn-1-ol;<br>propargyl alcohol | 203-471-2 | 107-19-7 | R10<br>T; R23/24/25<br>C; R34<br>N; R51-53 | T; N<br>R: 10-23/24/25-34-51/53<br>S: (1/2-)26-28-36-45-61 | | |
| 603-079-00-5 | 2,2'-(methylimino)diethanol;<br>N-methyldiethanolamine | 203-312-7 | 105-59-9 | Xi; R36 | Xi<br>R: 36<br>S: (2-)24 | | |
| 603-080-00-0 | 2-methylaminoethanol;<br>N-methylethanolamine;<br>N-methyl-2-ethanolamine;<br>N-methyl-2-amino ethanol;<br>2-(methylamino)ethanol | 203-710-0 | 109-83-1 | Xn; R21/22<br>C; R34 | C<br>R: 21/22-34<br>S: (1/2-)26-36/37/39-45 | C; R34: C ≥ 10 %<br>Xi; R36/37/38: 5 % ≤ C < 10 % | |
| 603-081-00-6 | 2,2'-thiodiethanol;<br>thiodiglycol | 203-874-3 | 111-48-8 | Xi; R36 | Xi<br>R: 36<br>S: (2-) | | |
| 603-082-00-1 | 1-aminopropan-2-ol;<br>isopropanolamine | 201-162-7 | 78-96-6 | C; R34 | C<br>R: 34<br>S: (1/2-)23-26-36-45 | | |
| 603-083-00-7 | 1,1'-iminodipropan-2-ol;<br>di-isopropanolamine | 203-820-9 | 110-97-4 | Xi; R36 | Xi<br>R: 36<br>S: (2-)26 | | |
| 603-084-00-2 | styrene oxide;<br>(epoxyethyl)benzene;<br>phenyloxirane | 202-476-7 | 96-09-3 | Carc. Cat. 2; R45<br>Xn; R21<br>Xi; R36 | T<br>R: 45-21-36<br>S: 53-45 | | E |

| Индекс № | Международна химична идентификация | ЕО № | CAS № | Класификация | Етикетиране | Пределни концентрации | Бележки |
|---|---|---|---|---|---|---|---|
| 603-085-00-8 | bronopol (INN);<br>2-bromo-2-nitropropane-1,3-diol | 200-143-0 | 52-51-7 | Xn; R21/22<br>Xi; R37/38-41<br>N; R50 | Xn; N<br>R: 21/22-37/38-41-50<br>S: (2-)26-37/39-61 | | |
| 603-086-00-3 | ethirimol (ISO);<br>5-butyl-2-ethylamino-6-methylpyrimidin-4-ol | 245-949-3 | 23947-60-6 | Xn; R21 | Xn<br>R: 21<br>S: (2-)36/37 | | |
| 603-087-00-9 | 2-ethylhexane-1,3-diol;<br>octylene glycol;<br>ethoexadiol | 202-377-9 | 94-96-2 | Xi; R41 | Xi<br>R: 41<br>S: (2-)25-26-39-46 | | |
| 603-088-00-4 | 2-(octylthio)ethanol;<br>2-hydroxyethyl octyl sulphide | 222-598-4 | 3547-33-9 | Xi; R41 | Xi<br>R: 41<br>S: (2-)26 | | |
| 603-089-00-X | 7,7-dimethyl-3-oxa-6-azaoctan-1-ol | 400-390-6 | — | C; R35<br>Xn; R22 | C<br>R: 22-35<br>S: (1/2-)26-28-36/37/39-45 | | |
| 603-090-00-5 | 2-(2-bromoethoxy)anisole | 402-010-4 | 4463-59-6 | Xn; R22<br>R52-53 | Xn<br>R: 22-52/53<br>S: (2-)22-61 | | |
| 603-091-00-0 | *exo*-1-methyl-4-(1-methylethyl)-7-oxabicyclo[2.2.1]heptan-2-ol | 402-470-6 | 87172-89-2 | Xn; R22<br>Xi; R41 | Xn<br>R: 22-41<br>S: (2-)26-39 | | |
| 603-092-00-6 | 2-methyl-4-phenylpentanol | 402-770-7 | 92585-24-5 | R43<br>N; R51-53 | Xi; N<br>R: 43-51/53<br>S: (2-)24-37-61 | | |
| 603-093-00-1 | cinmethylin (ISO)<br>*exo*-(±)-1-methyl-2-(2-methylbenzyloxy)-4-isopropyl-7-oxabicyclo(2.2.1)heptane | 402-410-9 | 87818-31-3 | Xn; R20<br>N; R51-53 | Xn; N<br>R: 20-51/53<br>S: (2-)23-61 | | |
| 603-094-00-7 | 1,3-bis(2,3-epoxypropoxy)-2,2-dimethylpropane | 241-536-7 | 17557-23-2 | Xi; R38<br>R43 | Xi<br>R: 38-43<br>S: (2-)24-37 | | |

| Индекс № | Международна химична идентификация | ЕО № | CAS № | Класификация | Етикетиране | Пределни концентрации | Бележки |
|---|---|---|---|---|---|---|---|
| 603-095-00-2 | 2-(propyloxy)ethanol;<br>EGPE | 220-548-6 | 2807-30-9 | Xn; R21<br>Xi; R36 | Xn<br>R: 21-36<br>S: (2-)26-36/37-46 | | |
| 603-096-00-8 | 2-(2-butoxyethoxy)ethanol;<br>diethylene glycol monobutyl ether | 203-961-6 | 112-34-5 | Xi; R36 | Xi<br>R: 36<br>S: (2-)24-26 | | |
| 603-097-00-3 | 1,1',1"-nitrilotripropan-2-ol;<br>triisopropanolamine | 204-528-4 | 122-20-3 | Xi; R36<br>R52-53 | Xi<br>R: 36-52/53<br>S: (2-)26-61 | | |
| 603-098-00-9 | 2-phenoxyethanol | 204-589-7 | 122-99-6 | Xn; R22<br>Xi; R36 | Xn<br>R: 22-36<br>S: (2-)26 | | |
| 603-099-00-4 | 3-(*N*-methyl-*N*-(4-methylamino-3-nitrophenyl)amino)propane-1,2-diol hydrochloride | 403-440-5 | 93633-79-5 | Xn; R22<br>R52-53 | Xn<br>R: 22-52/53<br>S: (2-)61 | | |
| 603-100-00-8 | 1,2-dimethoxypropane | 404-630-0 | 7778-85-0 | F; R11-19 | F<br>R: 11-19<br>S: (2-)9-16-24/25-33 | | |
| 603-101-00-3 | tetrahydro-2-isobutyl-4-methylpyran-4-ol, mixed isomers (*cis* and *trans*) | 405-040-6 | — | Xi; R36 | Xi<br>R: 36<br>S: (2-)25-26 | | |
| 603-102-00-9 | 1,2-epoxybutane | 203-438-2 | 106-88-7 | F; R11<br>Carc. Cat. 3; R40<br>Xn; R20/21/22<br>Xi; R36/37/38<br>R52-53 | F; Xn<br>R: 11-20/21/22-36/37/38-40-52/53<br>S: (2-)9-16-29-36/37-61 | | |
| 603-103-00-4 | oxirane, mono[($C_{12-14}$-alkyloxy)methyl] derivs. | 271-846-8 | 68609-97-2 | Xi; R38<br>R43 | Xi<br>R: 38-43<br>S: (2-)24-37 | | |

| Индекс № | Международна химична идентификация | ЕО № | CAS № | Класификация | Етикетиране | Пределни концентрации | Бележки |
|---|---|---|---|---|---|---|---|
| 603-104-00-X | fenarimol (ISO);<br>2,4'-dichloro-α-(pyrimidin-5-yl)benzhydryl alcohol | 262-095-7 | 60168-88-9 | Repr. Cat. 3; R62-63<br>R64<br>N; R51-53 | Xn; N<br>R: 51/53-62-63-64<br>S: (2-)36/37-61 | | |
| 603-105-00-5 | furan | 203-727-3 | 110-00-9 | F+; R12<br>R19<br>Carc. Cat. 2; R45<br>Muta. Cat. 3; R68<br>Xn; R20/22-48/22<br>Xi; R38<br>R52-53 | F+; T<br>R: 45-12-19-20/22-38-48/22-68-52/53<br>S: 53-45-61 | | E |
| 603-106-00-0 | 2-methoxypropanol | 216-455-5 | 1589-47-5 | R10<br>Repr. Cat. 2; R61<br>Xi; R37/38-41 | T<br>R: 61-10-37/38-41<br>S: 53-45 | | |
| 603-107-00-6 | 2-(2-methoxyethoxy)ethanol;<br>diethylene glycol monomethyl ether | 203-906-6 | 111-77-3 | Repr. Cat. 3; R63 | Xn<br>R: 63<br>S: (2-)36/37 | | |
| 603-108-00-1 | 2-methylpropan-1-ol;<br>iso-butanol | 201-148-0 | 78-83-1 | R10<br>Xi; R37/38-41<br>R67 | Xi<br>R: 10-37/38-41-67<br>S: (2-)7/9-13-26-37/39-46 | | |
| 603-117-00-0 | propan-2-ol;<br>isopropyl alcohol;<br>isopropanol | 200-661-7 | 67-63-0 | F; R11<br>Xi; R36<br>R67 | F; Xi<br>R: 11-36-67<br>S: (2-)7-16-24/25-26 | | |
| 603-118-00-6 | 6-dimethylaminohexan-1-ol | 404-680-3 | 1862-07-3 | Xn; R22<br>C; R34<br>R52-53 | C<br>R: 22-34-52/53<br>S: (1/2-)26-36/37/39-45-61 | | |
| 603-119-00-1 | 1,1'-(1,3-phenylenedioxy)bis(3-(2-(prop-2-enyl)phenoxy)propan-2-ol) | 405-840-5 | — | R43<br>N; R50-53 | Xi; N<br>R: 43-50/53<br>S: (2-)24-37-60-61 | | |

| Индекс № | Международна химична идентификация | ЕО № | CAS № | Класификация | Етикетиране | Пределни концентрации | Бележки |
|---|---|---|---|---|---|---|---|
| 603-120-00-7 | 2-methyl-5-phenylpentanol | 405-890-8 | 25634-93-9 | Xi; R36/38 | Xi<br>R: 36/38<br>S: (2-)26-37 | | |
| 603-121-00-2 | 4-[4-(1,3-dihydroxyprop-2-yl)phenylamino]-1,8-dihydroxy-5-nitroanthraquinone | 406-057-1 | 114565-66-1 | Carc. Cat. 3; R40<br>R43<br>R53 | Xn<br>R: 40-43-53<br>S: (2-)36/37-61 | | |
| 603-122-00-8 | sodium 2-ethylhexanolate | 406-150-7 | 38411-13-1 | F; R11<br>C; R34<br>R52-53 | F; C<br>R: 11-34-52/53<br>S: (1/2-)7-26-36/37/39-45-61 | | |
| 603-123-00-3 | 4-methyl-8-methylenetricyclo[3.3.1.1$^{3,7}$]decan-2-ol | 406-330-5 | 122760-84-3 | Xi; R38<br>R43<br>N; R51-53 | Xi; N<br>R: 38-43-51/53<br>S: (2-)24-37-61 | | |
| 603-124-00-9 | 1,4-bis[2-(vinyloxy)ethoxy]benzene | 406-900-3 | 84563-49-5 | N; R50-53 | N<br>R: 50/53<br>S: 60-61 | | |
| 603-125-00-4 | 2-(2,4-dichlorophenyl)-1-(1*H*—1,2,4-triazol-1-yl)pent-4-en-2-ol | 407-850-5 | 89544-40-1 | Xn; R22<br>Xi; R41<br>N; R51-53 | Xn; N<br>R: 22-41-51/53<br>S: (2-)26-39-61 | | |
| 603-126-00-X | 2-((4-methyl-2-nitrophenyl)amino)ethanol | 408-090-7 | 100418-33-5 | Xn; R22<br>R43<br>R52-53 | Xn<br>R: 22-43-52/53<br>S: (2-)36/37-61 | | |
| 603-127-00-5 | butan-2-ol; [1]<br>(*S*)-butan-2-ol; [2]<br>(*R*)-butan-2-ol; [3]<br>(±)-butan-2-ol [4] | 201-158-5 [1]<br>224-168-1 [2]<br>238-967-8 [3]<br>240-029-8 [4] | 78-92-2 [1]<br>4221-99-2 [2]<br>14898-79-4 [3]<br>15892-23-6 [4] | R10<br>Xi; R36/37<br>R67 | Xi<br>R: 10-36/37-67<br>S: (2-)7/9-13-24/25-26-46 | | C |
| 603-128-00-0 | 2-(phenylmethoxy)naphthalene | 405-490-3 | 613-62-7 | R53 | R: 53<br>S: 61 | | |
| 603-129-00-6 | 1-*tert*-butoxypropan-2-ol | 406-180-0 | 57018-52-7 | R10<br>Xi; R41 | Xi<br>R: 10-41<br>S: (2-)26-39 | | |

| Индекс № | Международна химична идентификация | ЕО № | CAS № | Класификация | Етикетиране | Пределни концентрации | Бележки |
|---|---|---|---|---|---|---|---|
| 603-130-00-1 | reaction mass of isomers of: α-((dimethyl)biphenyl)-ω-hydroxypoly(oxyethylene) | 406-325-8 | — | Xn; R22<br>R52-53 | Xn<br>R: 22-52/53<br>S: (2-)39-61 | | |
| 603-131-00-7 | reaction mass of: 1-deoxy-1-[methyl-(1-oxododecyl)amino]-D-glucitol;<br>1-deoxy-1-[methyl-(1-oxotetradecyl)amino]-D-glucitol (3:1) | 407-290-1 | — | Xi; R41 | Xi<br>R: 41<br>S: (2-)26-39 | | |
| 603-132-00-2 | 2-hydroxymethyl-9-methyl-6-(1-methylethyl)-1,4-dioxaspiro[4.5]decane | 408-200-3 | 63187-91-7 | Xi; R38-41<br>R52-53 | Xi<br>R: 38-41-52/53<br>S: (2-)26-37/39-61 | | |
| 603-133-00-8 | reaction mass of: 3-[(4-amino-2-chloro-5-nitrophenyl) amino]-propane-1,2-diol;<br>3,3'-(2-chloro-5-nitro-1,4-phenylenediimino)bis(propan-1,2-diol) | 408-240-1 | — | Xn; R22<br>R52-53 | Xn<br>R: 22-52/53<br>S: (2-)22-36-61 | | |
| 603-134-00-3 | reaction mass of substituted dodecyl and/or tetradecyl, diphenyl ethers. The substance is produced by the Friedel Crafts reaction. The catalyst is removed from the reaction product. Diphenyl ether is substituted by $C_1$-$C_{10}$ alkyl groups. The alkyl groups are bonded randomly between $C_1$ and $C_6$. Linear $C_{12}$ and $C_{14}$, 50/50 used. | 410-450-3 | — | R53 | R: 53<br>S: 61 | | |
| 603-135-00-9 | bis[[2,2',2"-nitrilotris-[ethanolato]]-1-N,O]-bis[2-(2-methoxyethoxy)ethoxy]-titanium | 410-500-4 | — | Xi; R41<br>N; R51-53 | Xi; N<br>R: 41-51/53<br>S: (2-)26-39-61 | | |
| 603-136-00-4 | 3-((4-(bis(2-hydroxyethyl)amino)-2-nitrophenyl)amino)-1-propanol | 410-910-3 | 104226-19-9 | R43<br>R52-53 | Xi<br>R: 43-52/53<br>S: (2-)24-37-61 | | |
| 603-137-00-X | reaction mass of: 1-deoxy-1-[methyl-(1-oxohexadecyl)amino]-D-glucitol;<br>1-deoxy-1-[methyl-(1-oxooctadecyl)amino]-D-glucitol | 411-130-6 | — | Xi; R41 | Xi<br>R: 41<br>S: (2-)26-39 | | |
| 603-138-00-5 | 3-(2,2-dimethyl-3-hydroxypropyl)toluene;<br>(alt.): 2,2-dimethyl-3-(3-methylphenyl)propanol | 403-140-4 | 103694-68-4 | R52-53 | R: 52/53<br>S: 61 | | |
| 603-139-00-0 | bis(2-methoxyethyl) ether | 203-924-4 | 111-96-6 | R10<br>R19<br>Repr. Cat. 2; R60-61 | T<br>R: 60-61-10-19<br>S: 53-45 | | |

| Индекс № | Международна химична идентификация | ЕО № | CAS № | Класификация | Етикетиране | Пределни концентрации | Бележки |
|---|---|---|---|---|---|---|---|
| 603-140-00-6 | 2,2' -oxybisethanol;<br>diethylene glycol | 203-872-2 | 111-46-6 | Xn; R22 | Xn<br>R: 22<br>S: (2-)46 | | |
| 603-141-00-1 | reaction mass of: dodecyloxy-1-methyl-1-[oxy-poly-(2-hydroxymethylethanoxy)]pentadecane;<br>dodecyloxy-1-methyl-1-[oxy-poly-(2-hydroxymethyletha-noxy)]heptadecane | 413-780-6 | — | R52-53 | R: 52/53<br>S: 61 | | |
| 603-142-00-7 | 2-(2-(2-hydroxyethoxy)ethyl)-2-aza-bicyclo[2.2.1]heptane | 407-360-1 | 116230-20-7 | Xn; R21/22-48/20<br>Xi; R38-41 | Xn<br>R: 21/22-38-41-48/20<br>S: (2-)26-36/37/39 | | |
| 603-143-00-2 | *R*—2,3-epoxy-1-propanol | 404-660-4 | 57044-25-4 | E; R2<br>Carc. Cat. 2; R45<br>Muta. Cat. 3; R68<br>Repr. Cat. 2; R60<br>T; R23<br>Xn; R21/22<br>C; R34 | E; T<br>R: 45-60-2-21/22-23-34-68<br>S: 53-45 | | E |
| 603-144-00-8 | reaction mass of: 2,6,9-trimethyl-2,5,9-cyclododecatrien-1-ol;<br>6,9-dimethyl-2-methylen-5,9-cyclododecadien-1-ol | 413-530-6 | 111850-00-1 | N; R51-53 | N<br>R: 51/53<br>S: 61 | | |
| 603-145-00-3 | 2-isopropyl-2-(1-methylbutyl)-1,3-dimethoxypropane | 406-970-5 | 129228-11-1 | Xi; R38<br>N; R51-53 | Xi; N<br>R: 38-51/53<br>S: (2-)36/37-61 | | |
| 603-146-00-9 | 2-[(2-[2-(dimethylamino)ethoxy]ethyl)methylamino]ethanol | 406-080-7 | 83016-70-0 | Xn; R22<br>C; R34<br>R52-53 | C<br>R: 22-34-52/53<br>S: (1/2-)23-26-36/37/39-45-61 | | |
| 603-147-00-4 | (-)-*trans*-4-(4'-fluorophenyl)-3-hydroxymethyl-*N*-methylpipe-ridine | 406-030-4 | 105812-81-5 | Xn; R22<br>Xi; R41<br>N; R51-53 | Xn; N<br>R: 22-41-51/53<br>S: (2-)22-24-26-37/39-61 | | |

| Индекс № | Международна химична идентификация | ЕО № | CAS № | Класификация | Етикетиране | Пределни концентрации | Бележки |
|---|---|---|---|---|---|---|---|
| 603-148-00-X | 1,4-bis[(vinyloxy)methyl]cyclohexane | 413-370-7 | 17351-75-6 | R43<br>N; R51-53 | Xi; N<br>R: 43-51/53<br>S: (2-)24-37-61 | | |
| 603-149-00-5 | reaction mass of diastereoisomers of 1-(1-hydroxyethyl)-4-(1-methylethyl)cyclohexane | 407-640-3 | 63767-86-2 | Xi; R36/38<br>N; R51-53 | Xi; N<br>R: 36/38-51/53<br>S: (2-)26-37-61 | | |
| 603-150-00-0 | (±) *trans*—3,3-dimethyl-5-(2,2,3-trimethyl-cyclopent-3-en-1-yl)-pent-4-en-2-ol | 411-580-3 | 107898-54-4 | Xi; R38<br>N; R50-53 | Xi; N<br>R: 38-50/53<br>S: (2-)24/25-37-60-61 | | |
| 603-151-00-6 | (±)-2-(2,4-dichlorophenyl)-3-(1*H*—1,2,4-triazol-1-yl)propan-1-ol | 413-570-4 | — | R52-53 | R: 52/53<br>S: 61 | | |
| 603-152-00-1 | 2-(4-*tert*-butylphenyl)ethanol | 410-020-5 | 5406-86-0 | Repr. Cat. 3; R62<br>Xn; R48/22<br>Xi; R41<br>N; R51-53 | Xn; N<br>R: 41-48/22-62-51/53<br>S: (2-)26-36/37/39-61 | | |
| 603-153-00-7 | 3-((2-nitro-4-(trifluoromethyl)phenyl)amino)propane-1,2-diol | 410-010-0 | 104333-00-8 | Xn; R22<br>R52-53 | Xn<br>R: 22-52/53<br>S: (2-)22-61 | | |
| 603-154-00-2 | 1-[(2-*tert*-butyl)cyclohexyloxy]-2-butanol | 412-300-2 | 139504-68-0 | N; R51-53 | N<br>R: 51/53<br>S: 61 | | |
| 603-155-00-8 | Reaction products of 2-(4,6-bis(2,4-dimethylphenyl)-1,3,5-triazin-2-yl)-5-hydroxyphenol with ((C$_{10-16}$, rich in C$_{12-13}$ alkyloxy)methyl)oxyrane | 410-560-1 | — | N; R50-53 | N<br>R: 50/53<br>S: 60-61 | | |
| 603-156-00-3 | 2-(2,4-dichlorophenyl)-2-(2-propenyl)oxirane | 411-210-0 | 89544-48-9 | Xi; R38<br>R43<br>N; R50-53 | Xi; N<br>R: 38-43-50/53<br>S: (2-)24-37-60-61 | | |
| 603-157-00-9 | 6,9-bis(hexadecyloxymethyl)-4,7-dioxanonane-1,2,9-triol | 411-450-6 | 143747-72-2 | R53 | R: 53<br>S: 61 | | |
| 603-158-00-4 | reaction mass of 4 diastereoisomers of 2,7-dimethyl-10-(1-methylethyl)-1-oxaspiro[4.5]deca-3,6-diene | 412-460-3 | — | Xi; R38<br>N; R51-53 | Xi; N<br>R: 38-51/53<br>S: (2-)37-61 | | |

| Индекс № | Международна химична идентификация | ЕО № | CAS № | Класификация | Етикетиране | Пределни концентрации | Бележки |
|---|---|---|---|---|---|---|---|
| 603-159-00-X | 2-cyclododecylpropan-1-ol | 411-410-8 | 118562-73-5 | N; R50-53 | N<br>R: 50/53<br>S: 60-61 | | |
| 603-160-00-5 | 1,2-diethoxypropane | 412-180-1 | 10221-57-5 | F; R11<br>R19 | F<br>R: 11-19<br>S: (2-)9-16-24-33 | | |
| 603-161-00-0 | 1,3-diethoxypropane | 413-140-6 | 3459-83-4 | R10 | R: 10<br>S: (2-)9-24 | | |
| 603-162-00-6 | α[2-[[[(2-hydroxyethyl)methylamino]acetyl]amino]propyl]-ω-(nonylphenoxy)poly[oxo(methyl-1,2-ethanediyl)] | 413-420-8 | 144736-29-8 | C; R34<br>R43<br>N; R51-53 | C; N<br>R: 34-43-51/53<br>S: (1/2-)26-28-36/37/39-45-61 | | |
| 603-163-00-1 | 2-phenyl-1,3-propanediol | 411-810-2 | 1570-95-2 | Xi; R41 | Xi<br>R: 41<br>S: (2-)26-39 | | |
| 603-164-00-7 | 2-butyl-4-chloro-4,5-dihydro-5-hydroxymethyl-1-[2'-(2-triphenylmethyl-1,2,3,4-2*H*-tetrazol-5-yl)-1,1'-biphenyl-4-methyl]-1*H*-imidazole | 412-420-5 | 133909-99-6 | R53 | R: 53<br>S: 61 | | |
| 603-165-00-2 | reaction mass of: 4-allyl-2,6-bis(2,3-epoxypropyl)phenol;<br>4-allyl-6-[3-[6-[3-[6-[3-(4-allyl-2,6-bis(2,3-epoxypropyl)phenoxy)-2-hydroxypropyl]-4-allyl-2-(2,3-epoxypropyl)phenoxy]-2-hydroxypropyl]-4-allyl-2-(2,3-epoxypropyl)phenoxy]-2-hydroxypropyl]-2-(2,3-epoxypropyl)phenol;<br>4-allyl-6-[3-(4-allyl-2,6-bis(2,3-epoxypropyl)phenoxy)-2-hydroxypropyl]-2-(2,3-epoxypropyl)phenol;<br>4-allyl-6-[3-[6-[3-(4-allyl-2,6-bis(2,3-epoxypropyl)phenoxy)-2-hydroxypropyl]-4-allyl-2-(2,3-epoxypropyl)phenoxy]-2-hydroxypropyl]-2-(2,3-epoxypropyl)phenol | 417-470-1 | — | Muta. Cat. 3; R68<br>R43 | Xn<br>R: 43-68<br>S: (2-)36/37 | | |
| 603-166-00-8 | *R*-1-chloro-2,3-epoxypropane | 424-280-2 | 51594-55-9 | R10<br>Carc. Cat. 2; R45<br>T; R23/24/25<br>C; R34<br>R43 | T<br>R: 45-10-23/24/25-34-43<br>S: 53-45 | | E |
| 603-167-00-3 | 3,3',5,5'-tetra-*tert*-butylbiphenyl-2,2'-diol | 407-920-5 | 6390-69-8 | R53 | R: 53<br>S: 61 | | |

| Индекс № | Международна химична идентификация | ЕО № | CAS № | Класификация | Етикетиране | Пределни концентрации | Бележки |
|---|---|---|---|---|---|---|---|
| 603-168-00-9 | 3-(2-ethylhexyloxy)propane-1,2-diol | 408-080-2 | 70445-33-9 | Xi; R41<br>R52-53 | Xi<br>R: 41-52/53<br>S: (2-)26-39-61 | | |
| 603-169-00-4 | (±)-*trans*-4-(4-fluorophenyl)-3-hydroxymethyl-*N*-methylpiperidine | 415-550-0 | 109887-53-8 | Xn; R22<br>Xi; R41<br>N; R51-53 | Xn; N<br>R: 22-41-51/53<br>S: (2-)22-26-39-61 | | |
| 603-170-00-X | reaction mass of: 2-methyl-1-(6-methylbicyclo[2.2.1]hept-5-en-2-yl)pent-1-en-3-ol;<br>2-methyl-1-(1-methylbicyclo[2.2.1]hept-5-en-2-yl)-pent-1-en-3-ol;<br>2-methyl-1-(5-methylbicyclo[2.2.1]hept-5-en-2-yl)pent-1-en-3-ol | 415-990-3 | 67739-11-1 | Xi; R36<br>N; R51-53 | Xi; N<br>R: 36-51/53<br>S: (2-)26-61 | | |
| 603-171-00-5 | 5-thiazolylmethanol | 414-780-9 | 38585-74-9 | Xi; R41<br>R52-53 | Xi<br>R: 41-52/53<br>S: (2-)26-39-61 | | |
| 603-172-00-0 | mono-2-[2-(4-dibenzo[*b,f*][1,4]thiazepin-11-yl)piperazinium-1-yl]ethoxy)ethanol *trans*-butenedioate | 415-180-1 | 773058-82-5 | Xn; R22<br>Xi; R41<br>N; R51-53 | Xn; N<br>R: 22-41-51/53<br>S: (2-)22-26-39-61 | | |
| 603-173-00-6 | 4,4-dimethyl-3,5,8-trioxabicyclo[5.1.0]octane | 421-750-9 | 57280-22-5 | Xi; R36<br>R43 | Xi<br>R: 36-43<br>S: (2-)26-36/37 | | |
| 603-174-00-1 | 4-cyclohexyl-2-methyl-2-butanol | 420-630-3 | 83926-73-2 | Xi; R41<br>N; R51-53 | Xi; N<br>R: 41-51/53<br>S: (2-)26-39-61 | | |
| 603-175-00-7 | 2-(2-hexyloxyethoxy)ethanol;<br>DEGHE;<br>diethylene glycol monohexyl ether;<br>3,6-dioxa-1-dodecanol;<br>hexyl carbitol;<br>3,6-dioxadodecan-1-ol | 203-988-3 | 112-59-4 | Xn; R21<br>Xi; R41 | Xn<br>R: 21-41<br>S: (2-)26-36/37/39-46 | | |
| 603-176-00-2 | 1,2-bis(2-methoxyethoxy)ethane;<br>TEGDME;<br>triethylene glycol dimethyl ether;<br>triglyme | 203-977-3 | 112-49-2 | R19<br>Repr. Cat. 2; R61<br>Repr. Cat. 3; R62 | T<br>R: 61-19-62<br>S: 53-45 | | |

| Индекс № | Международна химична идентификация | ЕО № | CAS № | Класификация | Етикетиране | Пределни концентрации | Бележки |
|---|---|---|---|---|---|---|---|
| 603-177-00-8 | 1-ethoxypropan-2-ol;<br>2PG1EE;<br>1-ethoxy-2-propanol;<br>propylene glycol monoethyl ether; [1]<br>2-ethoxy-1-methylethyl acetate;<br>2PG1EEA [2] | 216-374-5<br>[1]<br>259-370-9<br>[2] | 1569-02-4<br>[1]<br>54839-24-6<br>[2] | R10<br>R67 | R: 10-67<br>S: (2-)24 | | |
| 603-178-00-3 | 2-hexyloxyethanol;<br>ethylene glycol monohexyl ether;<br>n-hexylglycol | 203-951-1 | 112-25-4 | Xn; R21/22<br>C; R34 | C<br>R: 21/22-34<br>S: (1/2-)26-36/37/39-45 | | |
| 603-179-00-9 | ergocalciferol (ISO);<br>Vitamin D2 | 200-014-9 | 50-14-6 | T+; R26<br>T; R24/25-48/25 | T+<br>R: 24/25-26-48/25<br>S: (1/2-)28-36/37-45 | | |
| 603-180-00-4 | colecalciferol;<br>Vitamin D3 | 200-673-2 | 67-97-0 | T+; R26<br>T; R24/25-48/25 | T+<br>R: 24/25-26-48/25<br>S: (1/2-)28-36/37-45 | | |
| 603-181-00-X | *tert*-butyl methyl ether;<br>MTBE;<br>2-methoxy-2-methylpropane | 216-653-1 | 1634-04-4 | F; R11<br>Xi; R38 | F; Xi<br>R: 11-38<br>S: (2-)9-16-24 | | |
| 603-183-00-0 | 2-[2-(2-butoxyethoxy)ethoxy]ethanol;<br>TEGBE;<br>triethylene glycol monobutyl ether;<br>butoxytriethylene glycol | 205-592-6 | 143-22-6 | Xi; R41 | Xi<br>R: 41<br>S: (2-)26-39-46 | Xi; R41: C ≥ 30 %<br>Xi; R36: 20 % ≤ C < 30 % | |
| 603-184-00-6 | 2-(hydroxymethyl)-2-[[2-hydroxy-3-(isooctadecyloxy)propoxy]methyl]-1,3-propanediol | 416-380-1 | 146925-83-9 | N; R50-53 | N<br>R: 50/53<br>S: 60-61 | | |
| 603-185-00-1 | 2,4-dichloro-3-ethyl-6-nitrophenol | 420-740-1 | 99817-36-4 | T; R25<br>Xi; R41<br>R43<br>N; R50-53 | T; N<br>R: 25-41-43-50/53<br>S: (1/2-)26-36/37/39-45-60-61 | | |
| 603-186-00-7 | trans-(5*RS*,6*SR*)-6-amino-2,2-dimethyl-1,3-dioxepan-5-ol | 419-050-3 | 79944-37-9 | R43 | Xi<br>R: 43<br>S: (2-)22-24/25-26-37 | | |

| Индекс № | Международна химична идентификация | ЕО № | CAS № | Класификация | Етикетиране | Пределни концентрации | Бележки |
|---|---|---|---|---|---|---|---|
| 603-187-00-2 | 2-((4,6-bis(4-(2-(1-methylpyridinium-4-yl)vinyl)phenylamino)-1,3,5-triazin-2-yl)(2-hydroxyethyl)amino)ethanol dichloride | 419-360-9 | 163661-77-6 | N; R50-53 | N<br>R: 50/53<br>S: 60-61 | | |
| 603-189-00-3 | reaction mass of complexes of: titanium, 2,2'-oxydiethanol, ammonium lactate, nitrilotris(2-propanol) and ethylene glycol | 405-250-8 | — | N; R51-53 | N<br>R: 51/53<br>S: 61 | | |
| 603-191-00-4 | 2-(4,6-bis(2,4-dimethylphenyl)-1,3,5-triazin-2-yl)-5-(3-((2-ethylhexyl)oxy)-2-hydroxypropoxy)phenol | 419-740-4 | 137658-79-8 | R53 | R: 53<br>S: 61 | | |
| 603-195-00-6 | 2-[4-(4-methoxyphenyl)-6-phenyl-1,3,5-triazin-2-yl]-phenol | 430-810-3 | 154825-62-4 | R52-53 | R: 52/53<br>S: 61 | | |
| 603-196-00-1 | 2-(7-ethyl-1*H*-indol-3-yl)ethanol | 431-020-1 | 41340-36-7 | Xn; 22-48/22<br>N; R51-53 | Xn; N<br>R: 22-48/22-51/53<br>S: (2-)36/37/39-61 | | |
| 603-197-00-7 | tebuconazole (ISO);<br>1-(4-chlorophenyl)-4,4-dimethyl-3-(1,2,4-triazol-1-ylmethyl) pentan-3-ol | 403-640-2 | 107534-96-3 | Repr. Cat. 3; R63<br>Xn; R22<br>N; R51-53 | Xn; N<br>R: 22-51/53-63<br>S: (2-)22-36/37-61 | | |
| 603-199-00-8 | etoxazol (ISO);<br>(*RS*)-5-tert-butyl-2-[2-(2,6-difluorophenyl)-4,5-dihydro-1,3-oxazol-4-yl]phenetole | — | 153233-91-1 | N; R50-53 | N<br>R: 50/53<br>S: 60-61 | N; R50-53: C ≥ 0,25 %<br>N; R51-53: 0,025 % ≤ C < 0,25 %<br>R52-53: 0,0025 % ≤ C < 0,025 % | |
| 604-001-00-2 | phenol;<br>carbolic acid;<br>monohydroxybenzene;<br>phenylalcohol | 203-632-7 | 108-95-2 | Muta. Cat. 3; R68<br>T; R23/24/25<br>Xn; R48/20/21/22<br>C; R34 | T;<br>R: 23/24/25-34-48/20/21/22-68<br>S: (1/2-)24/25-26-28-36/37/39-45 | T; R23/24/25: C ≥ 10 %<br>Xn; R20/21/22: 3 % ≤ C < 10 %<br>C; R34: C ≥ 3 %<br>Xi; R36/38: 1 % ≤ C < 3 % | |
| 604-002-00-8 | pentachlorophenol | 201-778-6 | 87-86-5 | Carc. Cat. 3; R40<br>T+; R26<br>T; R24/25<br>Xi; R36/37/38<br>N; R50-53 | T+; N<br>R: 24/25-26-36/37/38-40-50/53<br>S: (1/2-)22-36/37-45-52-60-61 | | |

| Индекс № | Международна химична идентификация | ЕО № | CAS № | Класификация | Етикетиране | Пределни концентрации | Бележки |
|---|---|---|---|---|---|---|---|
| 604-003-00-3 | sodium pentachlorophenolate; [1]<br>potassium pentachlorophenolate [2] | 205-025-2 [1]<br>231-911-3 [2] | 131-52-2 [1]<br>7778-73-6 [2] | Carc. Cat. 3; R40<br>T+; R26<br>T; R24/25<br>Xi; R36/37/38<br>N; R50-53 | T+; N<br>R: 24/25-26-36/37/38-40-50/53<br>S: (1/2-)22-28-36/37-45-52-60-61 | | |
| 604-004-00-9 | *m*-cresol; [1]<br>*o*-cresol; [2]<br>*p*-cresol; [3]<br>mix-cresol [4] | 203-577-9 [1]<br>202-423-8 [2]<br>203-398-6 [3]<br>215-293-2 [4] | 108-39-4 [1]<br>95-48-7 [2]<br>106-44-5 [3]<br>1319-77-3 [4] | T; R24/25<br>C; R34 | T<br>R: 24/25-34<br>S: (1/2-)36/37/39-45 | T; R24/25: C ≥ 5 %<br>Xn; R21/22: 1 % ≤ C < 5 %<br>C; R34: C ≥ 5 %<br>Xi; R36/38: 1 % ≤ C < 5 % | C |
| 604-005-00-4 | 1,4-dihydroxybenzene;<br>hydroquinone;<br>quinol | 204-617-8 | 123-31-9 | Carc. Cat. 3; R40<br>Muta. Cat. 3; R68<br>Xn; R22<br>Xi; R41<br>R43<br>N; R50 | Xn; N<br>R: 22-40-41-43-50-68<br>S: (2-)26-36/37/39-61 | | |
| 604-006-00-X | 3,4-xylenol; [1]<br>2,5-xylenol; [2]<br>2,4-xylenol; [3]<br>2,3-xylenol; [4]<br>2,6-xylenol; [5]<br>xylenol; [6]<br>2,4(or 2,5)-xylenol [7] | 202-439-5 [1]<br>202-461-5 [2]<br>203-321-6 [3]<br>208-395-3 [4]<br>209-400-1 [5]<br>215-089-3 [6]<br>276-245-4 [7] | 95-65-8 [1]<br>95-87-4 [2]<br>105-67-9 [3]<br>526-75-0 [4]<br>576-26-1 [5]<br>1300-71-6 [6]<br>71975-58-1 [7] | T; R24/25<br>C; R34<br>N; R51-53 | T; N<br>R: 24/25-34-51/53<br>S: (1/2-)26-36/37/39-45-61 | | C |
| 604-007-00-5 | 2-naphthol | 205-182-7 | 135-19-3 | Xn; R20/22<br>N; R50 | Xn; N<br>R: 20/22-50<br>S: (2-)24/25-61 | | |

| Индекс № | Международна химична идентификация | ЕО № | CAS № | Класификация | Етикетиране | Пределни концентрации | Бележки |
|---|---|---|---|---|---|---|---|
| 604-008-00-0 | 2-chlorophenol; [1]<br>4-chlorophenol; [2]<br>3-chlorophenol; [3]<br>chlorophenol [4] | 202-433-2 [1]<br>203-402-6 [2]<br>203-582-6 [3]<br>246-691-4 [4] | 95-57-8 [1]<br>106-48-9 [2]<br>108-43-0 [3]<br>25167-80-0 [4] | Xn; R20/21/22<br>N; R51-53 | Xn; N<br>R: 20/21/22-51/53<br>S: (2-)28-61 | | C |
| 604-009-00-6 | pyrogallol;<br>1,2,3-trihydroxybenzene | 201-762-9 | 87-66-1 | Muta. Cat. 3; R68<br>Xn; R20/21/22<br>R52-53 | Xn<br>R: 20/21/22-68-52/53<br>S: (2-)36/37-61 | Xn; R20/21/22: C ≥ 10 % | |
| 604-010-00-1 | resorcinol;<br>1,3-benzenediol | 203-585-2 | 108-46-3 | Xn; R22<br>Xi; R36/38<br>N; R50 | Xn; N<br>R: 22-36/38-50<br>S: (2-)26-61 | Xn; R22: C ≥ 10 % | |
| 604-011-00-7 | 2,4-dichlorophenol | 204-429-6 | 120-83-2 | T; R24<br>Xn; R22<br>C; R34<br>N; R51-53 | T; N<br>R: 22-24-34-51/53<br>S: (1/2-)26-36/37/39-45-61 | | |
| 604-012-00-2 | 4-chloro-*o*-cresol;<br>4-chloro-2-methyl phenol | 216-381-3 | 1570-64-5 | T; R23<br>C; R35<br>N; R50 | T; C; N<br>R: 23-35-50<br>S: (1/2-)26-36/37/39-45-61 | C; R35: C ≥ 10 %<br>C; R34: 5 % ≤ C < 10 %<br>Xi; R36/37/38: 1 % ≤ C < 5 % | |
| 604-013-00-8 | 2,3,4,6-tetrachlorophenol | 200-402-8 | 58-90-2 | T; R25<br>Xi; R36/38<br>N; R50-53 | T; N<br>R: 25-36/38-50/53<br>S: (1/2-)26-28-37-45-60-61 | T; R25: C ≥ 5 %<br>Xn; R22: 0,5 % ≤ C < 5 %<br>Xi; R36/38: C ≥ 5 % | |
| 604-014-00-3 | chlorocresol;<br>4-chloro-*m*-cresol;<br>4-chloro-3-methylphenol | 200-431-6 | 59-50-7 | Xn; R21/22<br>Xi; R41<br>R43<br>N; R50 | Xn; N<br>R: 21/22-41-43-50<br>S: (2-)26-36/37/39-61 | Xn; R21/22: C ≥ 10 % | |
| 604-015-00-9 | 2,2'-methylenebis-(3,4,6-trichlorophenol);<br>hexachlorophene | 200-733-8 | 70-30-4 | T; R24/25<br>N; R50-53 | T; N<br>R: 24/25-50/53<br>S: (1/2-)20-37-45-60-61 | T; R24/25: C ≥ 2 %<br>Xn; R21/22: 0,2 % ≤ C < 2 % | |

| Индекс № | Международна химична идентификация | ЕО № | CAS № | Класификация | Етикетиране | Пределни концентрации | Бележки |
|---|---|---|---|---|---|---|---|
| 604-016-00-4 | 1,2-dihydroxybenzene;<br>pyrocatechol | 204-427-5 | 120-80-9 | Xn; R21/22<br>Xi; R36/38 | Xn<br>R: 21/22-36/38<br>S: (2-)22-26-37 | | |
| 604-017-00-X | 2,4,5-trichlorophenol | 202-467-8 | 95-95-4 | Xn; R22<br>Xi; R36/38<br>N; R50-53 | Xn; N<br>R: 22-36/38-50/53<br>S: (2-)26-28-60-61 | Xn; R22: C ≥ 20 %<br>Xi; R36/38: C ≥ 5 % | |
| 604-018-00-5 | 2,4,6-trichlorophenol | 201-795-9 | 88-06-2 | Carc. Cat. 3; R40<br>Xn; R22<br>Xi; R36/38<br>N; R50-53 | Xn; N<br>R: 22-36/38-40-50/53<br>S: (2-)36/37-60-61 | | |
| 604-019-00-0 | dichlorophen (ISO) | 202-567-1 | 97-23-4 | Xn; R22<br>Xi; R36<br>N; R50-53 | Xn; N<br>R: 22-36-50/53<br>S: (2-)26-60-61 | | |
| 604-020-00-6 | 2-phenylphenol (ISO);<br>biphenyl-2-ol;<br>2-hydroxybiphenyl; | 201-993-5 | 90-43-7 | Xi; R36/37/38<br>N; R50 | Xi; N<br>R: 36/37/38-50<br>S: (2-)22-61 | | |
| 604-021-00-1 | sodium 2-biphenylate;<br>2-phenylphenol, sodium salt | 205-055-6 | 132-27-4 | Xn; R22<br>Xi; R37/38-41<br>N; R50 | Xn; N<br>R: 22-37/38-41-50<br>S: (2-)22-26-61 | | |
| 604-022-00-7 | 2,2-dimethyl-1,3-benzodioxol-4-ol | 400-900-7 | 22961-82-6 | Xi; R41 | Xi<br>R: 41<br>S: (2-)24-26-39 | | |
| 604-023-00-2 | 2,4-dichloro-3-ethylphenol | 401-060-4 | — | C; R34<br>N; R50-53 | C; N<br>R: 34-50/53<br>S: (1/2-)26-36/39-45-60-61 | | |
| 604-024-00-8 | 4,4-isobutylethylidenediphenol | 401-720-1 | 6807-17-6 | Repr. Cat. 2; R60<br>Xi; R36<br>N; R50-53 | T; N<br>R: 60-36-50/53<br>S: 53-45-60-61 | | |
| 604-025-00-3 | 2,5-bis(1,1-dimethylbutyl)hydroquinone | 400-220-0 | — | N; R51-53 | N<br>R: 51/53<br>S: 61 | | |

| Индекс № | Международна химична идентификация | ЕО № | CAS № | Класификация | Етикетиране | Пределни концентрации | Бележки |
|---|---|---|---|---|---|---|---|
| 604-026-00-9 | 2,2-spirobi(6-hydroxy-4,4,7-trimethylchromane) | 400-270-3 | — | N; R51-53 | N<br>R: 51/53<br>S: 61 | | |
| 604-027-00-4 | 2-methyl-5-(1,1,3,3-tetramethylbutyl)hydroquinone | 400-530-6 | — | Xi; R41<br>R43<br>N; R51-53 | Xi; N<br>R: 41-43-51/53<br>S: (2-)24/25-26-37-61 | | |
| 604-028-00-X | 4-amino-3-fluorophenol | 402-230-0 | 399-95-1 | Carc. Cat. 2; R45<br>Xn; R22<br>R43<br>N; R51-53 | T; N<br>R: 45-22-43-51/53<br>S: 53-45-61 | | E |
| 604-029-00-5 | 1-naphtol | 201-969-4 | 90-15-3 | Xn; R21/22<br>Xi; R37/38-41 | Xn<br>R: 21/22-37/38-41<br>S: (2-)22-26-37/39 | | |
| 604-030-00-0 | bisphenol A;<br>4,4'-isopropylidenediphenol | 201-245-8 | 80-05-7 | Repr. Cat. 3; R62<br>Xi; R37-41<br>R43 | Xn<br>R: 37-41-43-62<br>S: (2-)26-36/37-39-46 | | |
| 604-031-00-6 | guaiacol | 201-964-7 | 90-05-1 | Xn; R22<br>Xi; R36/38 | Xn<br>R: 22-36/38<br>S: (2-)26 | | |
| 604-032-00-1 | thymol | 201-944-8 | 89-83-8 | Xn; R22<br>C; R34<br>N; R51-53 | C; N<br>R: 22-34-51/53<br>S: (1/2-)26-28-36/37/39-45-61 | | |
| 604-033-00-7 | isobutyl but-3-enoate | 401-170-2 | 24342-03-8 | R10 | R: 10<br>S: (2-) | | |
| 604-034-00-2 | 4,4'-thiodi-*o*-cresol | 403-330-7 | 24197-34-0 | Xi; R41<br>N; R50-53 | Xi; N<br>R: 41-50/53<br>S: (2-)26-39-60-61 | | |
| 604-035-00-8 | 4-nonylphenol, reaction products with formaldehyde and dodecane-1-thiol | 404-160-6 | — | R43<br>R53 | X<br>R: 43-53<br>S: (2-)24-37-61 | | |

| Индекс № | Международна химична идентификация | ЕО № | CAS № | Класификация | Етикетиране | Пределни концентрации | Бележки |
|---|---|---|---|---|---|---|---|
| 604-036-00-3 | 4,4'-oxybis(ethylenethio)diphenol | 404-590-4 | 90884-29-0 | R43<br>N; R51-53 | Xi; N<br>R: 43-51/53<br>S: (2-)24-37-61 | | |
| 604-037-00-9 | 3,5-xylenol;<br>3,5-dimethylphenol | 203-606-5 | 108-68-9 | T; R24/25<br>C; R34 | T<br>R: 24/25-34<br>S: (1/2-)26-28-36/37/39-45 | | |
| 604-038-00-4 | 4-chloro-3,5-dimethylphenol; [1]<br>chloroxylenol [2] | 201-793-8 [1]<br>215-316-6 [2] | 88-04-0 [1]<br>1321-23-9 [2] | Xn; R22<br>Xi; R36/38<br>R43 | Xn<br>R: 22-36/38-43<br>S: (2-)24-37 | | |
| 604-039-00-X | ethyl 2-[4-[(6-chlorobenzoxazol-2-yl)oxy]phenoxy]propionate;<br>fenoxaprop-ethyl | 266-362-9 | 66441-23-4 | R43<br>N; R50-53 | Xi; N<br>R: 43-50/53<br>S: (2-)24-37-60-61 | | |
| 604-040-00-5 | fomesafen (ISO);<br>5-[2-chloro-4-(trifluoromethyl)phenoxy]-*N*-(methylsulphonyl)-2-nitrobenzamide | 276-439-9 | 72178-02-0 | Xn; R22 | Xn<br>R: 22<br>S: (2-) | | |
| 604-041-00-0 | acifluorfen (ISO);<br>5-[2-chloro-4-(trifluoromethyl)phenoxy]-2-nitrobenzoic acid [1]<br>sodium 5-[2-chloro-4-(trifluoromethyl) phenoxy]-2-nitrobenzoate;<br>acifluorfen-sodium [2] | 256-634-5 [1]<br>263-560-7 [2] | 50594-66-6 [1]<br>62476-59-9 [2] | Xn; R22<br>Xi; R38-41<br>N; R50-53 | Xn; N<br>R: 22-38-41-50/53<br>S: (2-)24-39-60-61 | | |
| 604-042-00-6 | 4-nitrosophenol | 203-251-6 | 104-91-6 | Muta. Cat. 3; R68<br>Xn; R22<br>Xi; R41<br>N; R51-53 | Xn; N<br>R: 22-41-51/53-68<br>S: (2-)26-36/37/39-47-49-61 | | |
| 604-043-00-1 | monobenzone;<br>4-hydroxyphenyl benzyl ether;<br>hydroquinone monobenzyl ether | 203-083-3 | 103-16-2 | Xi; R36<br>R43 | Xi<br>R: 36-43<br>S: (2-)24/25-26-37 | | |
| 604-044-00-7 | mequinol;<br>4-methoxyphenol;<br>hydroquinone monomethyl ether | 205-769-8 | 150-76-5 | Xn; R22<br>Xi; R36<br>R43 | Xn<br>R: 22-36-43<br>S: (2-)24/25-26-37/39-46 | | |

| Индекс № | Международна химична идентификация | ЕО № | CAS № | Класификация | Етикетиране | Пределни концентрации | Бележки |
|---|---|---|---|---|---|---|---|
| 604-045-00-2 | 2,3,5-trimethylhydroquinone | 211-838-3 | 700-13-0 | Xn; R20<br>Xi; R37/38-41<br>R43<br>N; R50-53 | Xn; N<br>R: 20-37/38-41-43-50/53<br>S: (2-)24-26-37/39-60-61 | | |
| 604-046-00-8 | 4-(4-isopropoxyphenylsulfonyl)phenol | 405-520-5 | 95235-30-6 | N; R51-53 | N<br>R: 51/53<br>S: 61 | | |
| 604-047-00-3 | 4-(4-tolyloxy)biphenyl | 405-730-7 | 51601-57-1 | Xn; R48/22<br>R53 | Xn<br>R: 48/22-53<br>S: (2-)22-36-61 | | |
| 604-048-00-9 | 4,4',4"-(ethan-1,1,1-triyl)triphenol | 405-800-7 | 27955-94-8 | N; R51-53 | N<br>R: 51/53<br>S: 61 | | |
| 604-049-00-4 | 4-4'-methylenebis(oxyethylenethio)diphenol | 407-480-4 | 93589-69-6 | N; R51-53 | N<br>R: 51/53<br>S: 61 | | |
| 604-051-00-5 | 3,5-bis((3,5-di-*tert*-butyl-4-hydroxy)benzyl)-2,4,6-trimethylphenol | 401-110-5 | 87113-78-8 | R52-53 | R: 52/53<br>S: 61 | | |
| 604-052-00-0 | 2,2'-methylenebis(6-(2*H*-benzotriazol-2-yl)-4-(1,1,3,3-tetramethylbutyl)phenol) | 403-800-1 | 103597-45-1 | R53 | R: 53<br>S: 61 | | |
| 604-053-00-6 | 2-methyl-4-(1,1-dimethylethyl)-6-(1-methyl-pentadecyl)-phenol | 410-760-9 | 157661-93-3 | Xi; R38<br>R43<br>N; R50-53 | Xi; N<br>R: 38-43-50/53<br>S: (2-)24-37-60-61 | | |
| 604-054-00-1 | reaction mass of: 2-methoxy-4-(tetrahydro-4-methylene-2*H*-pyran-2-yl)-phenol;<br>4-(3,6-dihydro-4-methyl-2*H*-pyran-2-yl)-2-methoxyphenol | 412-020-0 | — | R43<br>R52-53 | Xi<br>R: 43-52/53<br>S: (2-)24-37-61 | | |
| 604-055-00-7 | 2,2'-((3,3',5,5'-tetramethyl-(1,1'-biphenyl)-4,4'-diyl)-bis(oxymethylene))-bis-oxirane | 413-900-7 | 85954-11-6 | Muta. Cat. 3; R68 | Xn<br>R: 68<br>S: (2-)22-36-37 | | |
| 604-056-00-2 | 2-(2-hydroxy-3,5-dinitroanilino)ethanol | 412-520-9 | 99610-72-7 | F; R11<br>Repr. Cat. 3; R62<br>Xn; R22 | F; Xn<br>R: 11-22-62<br>S: (2-)22-33-36/37 | | |

| Индекс № | Международна химична идентификация | ЕО № | CAS № | Класификация | Етикетиране | Пределни концентрации | Бележки |
|---|---|---|---|---|---|---|---|
| 604-057-00-8 | reaction mass of: isomers of 2-(2*H*-benzotriazol-2-yl)-4-methyl-(*n*)-dodecylphenol;<br>isomers of 2-(2*H*-benzotriazol-2-yl)-4-methyl-(*n*)-tetracosylphenol;<br>isomers of 2-(2*H*-benzotriazol-2-yl)-4-methyl-5,6-didodecylphenol. *n*=5 or 6 | 401-680-5 | — | N; R51-53 | N<br>R: 51/53<br>S: 61 | | |
| 604-058-00-3 | 1,2-bis(3-methylphenoxy)ethane | 402-730-9 | 54914-85-1 | N; R50-53 | N<br>R: 50/53<br>S: 60-61 | | |
| 604-059-00-9 | 2-*n*-hexadecylhydroquinone | 406-400-5 | — | Xn; R48/22<br>Xi; R38<br>R43<br>R53 | Xn<br>R: 38-43-48/22-53<br>S: (2-)22-36/37-61 | | |
| 604-060-00-4 | 9,9-bis(4-hydroxyphenyl)fluorene | 406-950-6 | 3236-71-3 | Xi; R36-38<br>N; R50-53 | Xi; N<br>R: 36/38-50/53<br>S: (2-)26-37-60-61 | | |
| 604-061-00-X | reaction mass of: 2-chloro-5-*sec*-tetradecylhydroquinones where *sec*-tetradecyl= 1-methyltridecyl;<br>1-ethyldodecyl;<br>1-propylundecyl;<br>1-butyldecyl;<br>1-pentylnonyl;<br>1-hexyloctyl | 407-740-7 | — | Xi; R38<br>R43<br>R52-53 | Xi<br>R: 38-43-52/53<br>S: (2-)24-37-61 | | |
| 604-062-00-5 | 2,4-dimethyl-6-(1-methyl-pentadecyl)phenol | 411-220-5 | — | Xi; R38<br>R43<br>N; R50-53 | Xi; N<br>R: 38-43-50/53<br>S: (2-)24-37-60-61 | | |
| 604-063-00-0 | 5,6-dihydroxyindole | 412-130-9 | 3131-52-0 | Xn; R22<br>Xi; R41<br>N; R51-53 | Xn; N<br>R: 22-41-51/53<br>S: (2-)22-26-36/37/39-61 | | |
| 604-064-00-6 | 2-(4,6-diphenyl-1,3,5-triazin-2-yl)-5-((hexyl)oxy)-phenol | 411-380-6 | 147315-50-2 | R53 | R: 53<br>S: 61 | | |
| 604-065-00-1 | 4,4',4"-(1-methylpropan-1-yl-3-ylidene)tris(2-cyclohexyl-5-methylphenol) | 407-460-5 | 111850-25-0 | N; R51-53 | N<br>R: 51/53<br>S: 61 | | |

| Индекс № | Международна химична идентификация | ЕО № | CAS № | Класификация | Етикетиране | Пределни концентрации | Бележки |
|---|---|---|---|---|---|---|---|
| 604-066-00-7 | reaction mass of: phenol, 6-(1,1-dimethylethyl)-4-tetrapropyl-2-[(2-hydroxy-5-tetra-propylphenyl)methyl ($C_{41}$-compound) and methane, 2,2'-bis[6-(1,1-dimethyl-ethyl)-1-hydroxy-4-tetrapropyl-phenyl)]- ($C_{45}$-compound);<br>2,6-bis(1,1-dimethylethyl)-4-tetra-propyl-phenol and 2-(1,1-dimethylethyl)-4-tetrapropyl-phenol;<br>2,6-bis[(6-(1,1-dimethylethyl)-1-hydroxy-4-tetrapropylphenyl) methyl]-4-(tetrapropyl)phenol and 2-[(6-(1,1-dimethylethyl)-1-hydroxy-4-tetrapropylphenylmethyl]-6-[1-hydroxy-4-tetra-propylphenyl)methyl]-4-(tetrapropyl)phenol | 414-550-8 | — | N; R50-53 | N<br>R: 50/53<br>S: 60-61 | | |
| 604-067-00-2 | reaction mass of: 2,2'-[[(2-hydroxyethyl)imino]bis(methylene) bis[4-dodecylphenol];<br>formaldehyde, oligomer with 4-dodecyl phenol and 2-aminoethanol(n = 2);<br>formaldehyde, oligomer with 4-dodecyl phenol and 2-aminoethanol(n = 3, 4 and higher) | 414-520-4 | — | Xi; R38-41<br>N; R50-53 | Xi; N<br>R: 38-41-50/53<br>S: (2-)26-37/39-60-61 | | |
| 604-068-00-8 | (±)-4-[2-[[3-(4-hydroxyphenyl)-1-methylpropyl]amino]-1-hydroxyethyl]phenol hydrochloride | 415-170-5 | 90274-24-1 | Xn; R20/22<br>R43 | Xn<br>R: 20/22-43<br>S: (2-)24-26-37 | | |
| 604-069-00-3 | 2-(1-methylpropyl)-4-*tert*-butylphenol | 421-740-4 | 51390-14-8 | C; R34<br>N; R51-53 | C; N<br>R: 34-51/53<br>S: (1/2-)26-36/37/39-45-61 | | |
| 604-070-00-9 | triclosan;<br>2,4,4'-trichloro-2'-hydroxy-diphenyl-ether;<br>5-chloro-2-(2,4-dichlorophenoxy)phenol | 222-182-2 | 3380-34-5 | Xi; R36/38<br>N; R50-53 | Xi; N<br>R: 36/38-50/53<br>S: 26-39-46-60-61 | N; R50-53: C ≥ 0,25 %<br>N; R51-53: 0,025 % ≤ C < 0,25 %<br>R52-53: 0,0025 % ≤ C < 0,025 % | |
| 605-001-00-5 | formaldehyde ...% | 200-001-8 | 50-00-0 | Carc. Cat. 3; R40<br>T; R23/24/25<br>C; R34<br>R43 | T<br>R: 23/24/25-34-40-43<br>S: (1/2-)26-36/37/39-45-51 | T; R23/24/25: C ≥25 %<br>Xn; R20/21/22: 5 % ≤ C < 25 %<br>C; R34: C ≥25 %<br>Xi; R36/37/38: 5 % ≤ C < 25 %<br>R43: C ≥ 0,2 % | B D |
| 605-002-00-0 | 1,3,5-trioxan;<br>trioxymethylene | 203-812-5 | 110-88-3 | F; R11<br>Repr. Cat. 3; R63<br>Xi; R37 | F; Xn<br>R: 11-37-63<br>S: (2-)36/37-46 | | |

| Индекс № | Международна химична идентификация | ЕО № | CAS № | Класификация | Етикетиране | Пределни концентрации | Бележки |
|---|---|---|---|---|---|---|---|
| 605-003-00-6 | acetaldehyde;<br>ethanal | 200-836-8 | 75-07-0 | F+; R12<br>Carc. Cat. 3; R40<br>Xi; R36/37 | F+; Xn<br>R: 12-36/37-40<br>S: (2-)16-33-36/37 | | |
| 605-004-00-1 | 2,4,6-trimethyl-1,3,5-trioxan;<br>paraldehyde | 204-639-8 | 123-63-7 | F; R11 ⊗ | F<br>R: 11<br>S: (2-)9-16-29-33 | | |
| 605-005-00-7 | 2,4,6,8-tetramethyl-1,3,5,7-tetraoxacyclooctane;<br>metaldehyde | 203-600-2 | 108-62-3 | R10 ⊗<br>Xn; R22 | Xn<br>R: 10-22<br>S: (2-)13-25-46 | | |
| 605-006-00-2 | butyraldehyde | 204-646-6 | 123-72-8 | F; R11 | F<br>R: 11<br>S: (2-)9-29-33 | | |
| 605-007-00-8 | 1,1-dimethoxyethane;<br>dimethyl acetal | 208-589-8 | 534-15-6 | F; R11 | F<br>R: 11<br>S: (2-)9-16-33 | | |
| 605-008-00-3 | acrylaldehyde;<br>acrolein;<br>prop-2-enal | 203-453-4 | 107-02-8 | F; R11<br>T+; R26<br>T; R24/25<br>C; R34<br>N; R50 | F; T+; N<br>R: 11-24/25-26-34-50<br>S: 23-26-28-36/37/39-45-61 | | D |
| 605-009-00-9 | crotonaldehyde;<br>2-butenal; [1]<br>(*E*)-2-butenal;<br>(*E*)-crotonaldehyde [2] | 224-030-0 [1]<br>204-647-1 [2] | 4170-30-3 [1]<br>123-73-9 [2] | F; R11<br>Muta. Cat. 3; R68<br>T+; R26<br>T; R24/25<br>Xn; R48/22<br>Xi; R37/38-41<br>N; R50 | F; T+; N<br>R: 11-24/25-26-37/38-41-48/22-50-68<br>S: (1/2-)26-28-36/37/39-45-61 | | |
| 605-010-00-4 | 2-furaldehyde | 202-627-7 | 98-01-1 | Carc. Cat. 3; R40<br>T; R23/25<br>Xn; R21<br>Xi; R36/37 | T<br>R: 21-23/25-36/37-40<br>S: (1/2-)26-36/37/39-45 | T; R23/25: C ≥ 5 %<br>Xn; R20/22: 1 % ≤ C < 5 % | |

| Индекс № | Международна химична идентификация | ЕО № | CAS № | Класификация | Етикетиране | Пределни концентрации | Бележки |
|---|---|---|---|---|---|---|---|
| 605-011-00-X | 2-chlorobenzaldehyde;<br>*o*-chlorobenzaldehyde | 201-956-3 | 89-98-5 | C; R34 | C<br>R: 34<br>S: (1/2-)26-45 | | |
| 605-012-00-5 | benzaldehyde | 202-860-4 | 100-52-7 | Xn; R22 | Xn<br>R: 22<br>S: (2-)24 | | |
| 605-013-00-0 | chloralose (INN);<br>(*R*)-1,2-*O*-(2,2,2-trichloroethylidene)-α-D-glucofuranose;<br>glucochloralose;<br>anhydroglucochloral | 240-016-7 | 15879-93-3 | Xn; R20/22 | Xn<br>R: 20/22<br>S: (2-)16-24/25-28 | | |
| 605-014-00-6 | chloral hydrate;<br>2,2,2-trichloroethane-1,1-diol | 206-117-5 | 302-17-0 | T; R25<br>Xi; R36/38 | T<br>R: 25-36/38<br>S: (1/2-)25-45 | | |
| 605-015-00-1 | 1,1-diethoxyethane;<br>acetal | 203-310-6 | 105-57-7 | F; R11<br>Xi; R36/38 | F; Xi<br>R: 11-36/38<br>S: (2-)9-16-33 | Xi; R36/38: C ≥ 10 % | |
| 605-016-00-7 | glyoxal...%;<br>ethandial...% | 203-474-9 | 107-22-2 | Muta. Cat. 3; R68<br>Xn; R20<br>Xi; R36/38<br>R43 | Xn<br>R: 20-36/38-43-68<br>S: (2-)36/37 | Xn; R20: C ≥ 10 %<br>Xi; R36/38: C ≥ 10 % | B |
| 605-017-00-2 | 1,3-dioxolane | 211-463-5 | 646-06-0 | F; R11 | F<br>R: 11<br>S: (2-)16 | | |
| 605-018-00-8 | propanal;<br>propionaldehyde | 204-623-0 | 123-38-6 | F; R11<br>Xi; R36/37/38 | F; Xi<br>R: 11-36/37/38<br>S: (2-)9-16-29 | | |
| 605-019-00-3 | citral | 226-394-6 | 5392-40-5 | Xi; R38<br>R43 | Xi<br>R: 38-43<br>S: (2-)24/25-37 | | |
| 605-020-00-9 | safrole;<br>5-allyl-1,3-benzodioxole | 202-345-4 | 94-59-7 | Carc. Cat. 2; R45<br>Muta. Cat. 3; R68<br>Xn; R22 | T<br>R: 45-22-68<br>S: 53-45 | | E |

| Индекс № | Международна химична идентификация | ЕО № | CAS № | Класификация | Етикетиране | Пределни концентрации | Бележки |
|---|---|---|---|---|---|---|---|
| 605-021-00-4 | formaldehyde, reaction products with butylphenol | 294-145-9 | 91673-30-2 | R43 | Xi<br>R: 43<br>S: (2-)24-37 | | |
| 605-022-00-X | glutaral;<br>glutaraldehyde;<br>1,5-pentanedial | 203-856-5 | 111-30-8 | T; R23/25<br>C; R34<br>R42/43<br>N; R50 | T; N<br>R: 23/25-34-42/43-50<br>S: (1/2-)26-36/37/39-45-61 | T; R25: C ≥ 50 %<br>Xn; R22: 2 % ≤ C < 50 %<br>T; R23: C ≥ 25 %<br>Xn; R20: 2 % ≤ C < 25 %<br>C; R34: C ≥ 10 %<br>Xi; R37/38-41: 2 % ≤ C < 10 %<br>Xi; R36/37/38: 0,5 % ≤ C < 2 %<br>R43: C ≥ 0,5 % | |
| 605-025-00-6 | chloroacetaldehyde | 203-472-8 | 107-20-0 | Carc. Cat. 3; R40<br>T+; R26<br>T; R24/25<br>C; R34<br>N; R50 | T+; N<br>R: 24/25-26-34-40-50<br>S: (1/2-)26-28-36/37/39-45-61 | | |
| 605-026-00-1 | 2,5,7,7-tetramethyloctanal | 405-690-0 | 114119-97-0 | Xi; R38<br>R43<br>N; R51-53 | Xi; N<br>R: 38-43-51/53<br>S: (2-)24-37-61 | | |
| 605-027-00-7 | reaction mass of: 3a,4,5,6,7,7a-hexahydro-4,7-methano-1*H*-indene-6-carboxaldehyde;<br>3a,4,5,6,7,7a-hexahydro-4,7-methano-1*H*-indene-5-carboxaldehyde | 410-480-7 | — | R43<br>N; R51-53 | Xi; N<br>R: 43-51/53<br>S: (2-)24-37-61 | | |
| 605-028-00-2 | β-methyl-3-(1-methylethyl)-benzenepropanal | 412-050-4 | 125109-85-5 | N; R51-53 | N<br>R: 51/53<br>S: 61 | | |
| 605-029-00-8 | 2-cyclohexylpropanal | 412-270-0 | 2109-22-0 | R43<br>N; R51-53 | Xi; N<br>R: 43-51/53<br>S: (2-)24-37-61 | | |
| 605-030-00-3 | 1-(*p*-methoxyphenyl)acetaldehyde oxime | 411-510-1 | 3353-51-3 | R43 | Xi<br>R: 43<br>S: (2-)24-37 | | |

| Индекс № | Международна химична идентификация | ЕО № | CAS № | Класификация | Етикетиране | Пределни концентрации | Бележки |
|---|---|---|---|---|---|---|---|
| 605-031-00-9 | reaction mass of: 2,2-dimethoxyethanal [(this component is considered to be anhydrous in terms of identity, structure and composition. However, 2,2-dimethoxyethanal will exist in a hydrated form. 60 % anhydrous is equivalent to 70.4 % hydrate;<br>water(Including free water and water in hydrated 2,2-dimethoxyethanal)] | 421-890-0 | — | R43 | Xi<br>R: 43<br>S: (2-)24-37 | | |
| 606-001-00-8 | acetone;<br>propan-2-one;<br>propanone | 200-662-2 | 67-64-1 | F; R11<br>Xi; R36<br>R66<br>R67 | F; Xi<br>R: 11-36-66-67<br>S: (2-)9-16-26 | | |
| 606-002-00-3 | butanone;<br>ethyl methyl ketone | 201-159-0 | 78-93-3 | F; R11<br>Xi; R36<br>R66<br>R67 | F; Xi<br>R: 11-36-66-67<br>S: (2-)9-16 | | |
| 606-003-00-9 | heptan-3-one;<br>butyl ethyl ketone | 203-388-1 | 106-35-4 | R10<br>Xn; R20<br>Xi; R36 | Xn<br>R: 10-20-36<br>S: (2-)24 | | |
| 606-004-00-4 | 4-methylpentan-2-one;<br>isobutyl methyl ketone | 203-550-1 | 108-10-1 | F; R11<br>Xn; R20<br>Xi; R36/37<br>R66 | F; Xn<br>R: 11-20-36/37-66<br>S: (2-)9-16-29 | | |
| 606-005-00-X | 2,6-dimethylheptan-4-one;<br>di-isobutyl ketone | 203-620-1 | 108-83-8 | R10<br>Xi; R37 | Xi<br>R: 10-37<br>S: (2-)24 | Xi; R37: C ≥ 10 % | |
| 606-006-00-5 | pentan-3-one;<br>diethyl ketone | 202-490-3 | 96-22-0 | F; R11<br>Xi; R37<br>R66<br>R67 | F; Xi<br>R: 11-37-66-67<br>S: (2-)9-16-25-33 | | |
| 606-007-00-0 | 3-methylbutan-2-one;<br>methyl isopropyl ketone | 209-264-3 | 563-80-4 | F; R11 | F<br>R: 11<br>S: (2-)9-16-33 | | |
| 606-009-00-1 | 4-methylpent-3-en-2-one;<br>mesityl oxide | 205-502-5 | 141-79-7 | R10<br>Xn; R20/21/22 | Xn<br>R: 10-20/21/22<br>S: (2-)25 | Xn; R20/21/22: C ≥ 5 % | |

| Индекс № | Международна химична идентификация | ЕО № | CAS № | Класификация | Етикетиране | Пределни концентрации | Бележки |
|---|---|---|---|---|---|---|---|
| 606-010-00-7 | cyclohexanone | 203-631-1 | 108-94-1 | R10<br>Xn; R20 | Xn<br>R: 10-20<br>S: (2-)25 | | |
| 606-011-00-2 | 2-methylcyclohexanone | 209-513-6 | 583-60-8 | R10<br>Xn; R20 | Xn<br>R: 10-20<br>S: (2-)25 | | |
| 606-012-00-8 | 3,5,5-trimethylcyclohex-2-enone;<br>isophorone | 201-126-0 | 78-59-1 | Carc. Cat. 3; R40<br>Xn; R21/22<br>Xi; R36/37 | Xn<br>R: 21/22-36/37-40<br>S: (2-)13-23-36/37/39-46 | Xi; R36/37: C ≥ 10 % | |
| 606-013-00-3 | *p*-benzoquinone;<br>quinone | 203-405-2 | 106-51-4 | T; R23/25<br>Xi; R36/37/38<br>N; R50 | T; N<br>R: 23/25-36/37/38-50<br>S: (1/2-)26-28-45-61 | | |
| 606-014-00-9 | chlorophacinone (ISO);<br>2-(2-(4-chlorophenyl)phenylacetyl)indan-1,3-dione | 223-003-0 | 3691-35-8 | T+; R27/28<br>T; R23-48/24/25<br>N; R50-53 | T+; N<br>R: 23-27/28-48/24/25-50/53<br>S: (1/2-)36/37-45-60-61 | | |
| 606-016-00-X | pindone (ISO);<br>2-pivaloylindan-1,3-dione | 201-462-8 | 83-26-1 | T; R25-48/25<br>N; R50-53 | T; N<br>R: 25-48/25-50/53<br>S: (1/2-)37-45-60-61 | | |
| 606-017-00-5 | diketene;<br>diketen | 211-617-1 | 674-82-8 | R10<br>Xn; R20 | Xn<br>R: 10-20<br>S: (2-)3 | | D |
| 606-018-00-0 | dichlone (ISO);<br>2,3-dichloro-1,4-naphthoquinone | 204-210-5 | 117-80-6 | Xn; R22<br>Xi; R36/38<br>N; R50-53 | Xn; N<br>R: 22-36/38-50/53<br>S: (2-)26-60-61 | | |
| 606-019-00-6 | chlordecone (ISO);<br>perchloropentacyclo[5,3,0,$0^{2,6}$,$0^{3,9}$,$0^{4,8}$]decan-5-one;<br>decachloropentacyclo[5,2,1,$0^{2,6}$,$0^{3,9}$,$0^{5,8}$]decan-4-one | 205-601-3 | 143-50-0 | Carc. Cat. 3; R40<br>T; R24/25<br>N; R50-53 | T; N<br>R: 24/25-40-50/53<br>S: (1/2-)22-36/37-45-60-61 | | |
| 606-020-00-1 | 5-methylheptan-3-one | 208-793-7 | 541-85-5 | R10<br>Xi; R36/37 | Xi<br>R: 10-36/37<br>S: (2-)23 | Xi; R36/37: C ≥ 10 % | |

| Индекс № | Международна химична идентификация | ЕО № | CAS № | Класификация | Етикетиране | Пределни концентрации | Бележки |
|---|---|---|---|---|---|---|---|
| 606-021-00-7 | N-methyl-2-pyrrolidone | 212-828-1 | 872-50-4 | Xi; R36/38 | Xi<br>R: 36/38<br>S: (2-)41 | Xi; R36/38: C ≥ 10 % | |
| 606-022-00-2 | 1-phenyl-3-pyrazolidone | 202-155-1 | 92-43-3 | Xn; R22<br>N; R51-53 | Xn; N<br>R: 22-51/53<br>S: (2-)61 | | |
| 606-023-00-8 | 4-methoxy-4-methylpentan-2-one | 203-512-4 | 107-70-0 | R10<br>Xn; R20 | Xn<br>R: 10-20<br>S: (2-)23-24/25 | | |
| 606-024-00-3 | heptan-2-one;<br>methyl amyl ketone | 203-767-1 | 110-43-0 | R10<br>Xn; R20/22 | Xn<br>R: 10-20/22<br>S: (2-)24/25 | | |
| 606-025-00-9 | cyclopentanone | 204-435-9 | 120-92-3 | R10<br>Xi; R36/38 | Xi<br>R: 10-36/38<br>S: (2-)23 | | |
| 606-026-00-4 | 5-methylhexan-2-one;<br>isoamyl methyl ketone | 203-737-8 | 110-12-3 | R10<br>Xn; R20 | Xn<br>R: 10-20<br>S: (2-)23-24/25 | | |
| 606-027-00-X | heptan-4-one;<br>di-*n*-propyl ketone | 204-608-9 | 123-19-3 | R10<br>Xn; R20 | Xn<br>R: 10-20<br>S: (2-)24/25 | | |
| 606-028-00-5 | 2,4-dimethylpentan-3-one;<br>di-isopropyl ketone | 209-294-7 | 565-80-0 | F; R11<br>Xn; R20 | F; Xn<br>R: 11-20<br>S: (2-)9-16-24/25 | | |
| 606-029-00-0 | pentane-2,4-dione;<br>acetylacetone | 204-634-0 | 123-54-6 | R10<br>Xn; R22 | Xn<br>R: 10-22<br>S: (2-)21-23-24/25 | | |
| 606-030-00-6 | hexan-2-one;<br>methyl butyl ketone;<br>butyl methyl ketone;<br>methyl-*n*-butyl ketone | 209-731-1 | 591-78-6 | R10<br>Repr. Cat. 3; R62<br>T; R48/23<br>R67 | T<br>R: 10-48/23-62-67<br>S: (1/2-)36/37-45 | | |

| Индекс № | Международна химична идентификация | ЕО № | CAS № | Класификация | Етикетиране | Пределни концентрации | Бележки |
|---|---|---|---|---|---|---|---|
| 606-031-00-1 | 3-propanolide;<br>1,3-propiolactone | 200-340-1 | 57-57-8 | Carc. Cat. 2; R45<br>T+; R26<br>Xi; R36/38 | T+<br>R: 45-26-36/38<br>S: 53-45 | | E |
| 606-032-00-7 | hexachloroacetone | 204-129-5 | 116-16-5 | Xn; R22<br>N; R51-53 | Xn; N<br>R: 22-51/53<br>S: (2-)24/25-61 | | |
| 606-033-00-2 | 2-(3,4-dichlorophenyl)-4-methyl-1,2,4-oxadiazolidinedione;<br>methazole | 243-761-6 | 20354-26-1 | Xn; R21/22<br>Xi; R36/38<br>N; R51-53 | Xn; N<br>R: 21/22-36/38-51/53<br>S: (2-)36/37-61 | | |
| 606-034-00-8 | metribuzin (ISO);<br>4-amino-6-*tert*-butyl-3-methylthio-1,2,4-triazin-5(4*H*)-one;<br>4-amino-4,5-dihydro-6-(1,1-dimethylethyl)-3-methylthio-1,2,4-triazin-5-one | 244-209-7 | 21087-64-9 | Xn; R22<br>N; R50-53 | Xn; N<br>R: 22-50/53<br>S: (2-)60-61 | | |
| 606-035-00-3 | chloridazon (ISO);<br>5-amino-4-chloro-2-phenylpyridazine-3-(2*H*)-one;<br>pyrazon | 216-920-2 | 1698-60-8 | R43<br>N; R50-53 | Xi; N<br>R: 43-50/53<br>S: (2-)24-37-60-61 | | |
| 606-036-00-9 | quinomethionate;<br>chinomethionat (ISO);<br>6-methyl-1,3-dithiolo(4,5-*b*)quinoxalin-2-one | 219-455-3 | 2439-01-2 | Repr. Cat. 3; R62<br>Xn; R20/21/22-48/22<br>Xi; R36<br>R43<br>N; R50-53 | Xn; N<br>R: 20/21/22-36-43-48/22-50/53-62<br>S: (2-)24-37-60-61 | | |
| 606-037-00-4 | triadimefon (ISO);<br>1-(4-chlorophenoxy)-3,3-dimethyl-1-(1,2,4-triazol-1-yl)butanone | 256-103-8 | 43121-43-3 | Xn; R22<br>R43<br>N; R51-53 | Xn; N<br>R: 22-43-51/53<br>S: (2-)24-37-61 | | |
| 606-038-00-X | diphacinone (ISO);<br>2-diphenylacetylindan-1,3-dione | 201-434-5 | 82-66-6 | T+; R28<br>T; R48/23/24/25 | T+<br>R: 28-48/23/24/25<br>S: (1/2-)36/37-45 | | |
| 606-039-00-5 | 5(or 6)-*tert*-butyl-2'-chloro-6'-ethylamino-3',7'-dimethylspiro(isobenzofuran-1(1*H*),9'-xanthene)-3-one | 400-680-2 | — | Xn; R20<br>N; R50-53 | Xn; N<br>R: 20-50/53<br>S: (2-)60-61 | | |

| Индекс № | Международна химична идентификация | ЕО № | CAS № | Класификация | Етикетиране | Пределни концентрации | Бележки |
|---|---|---|---|---|---|---|---|
| 606-040-00-0 | (*N*-benzyl-*N*-ethyl)amino-3-hydroxyacetophenone hydrochloride | 401-840-4 | 55845-90-4 | Xi; R41<br>N; R51-53 | Xi; N<br>R: 41-51/53<br>S: (2-)26-39-61 | | |
| 606-041-00-6 | 2-methyl-1-(4-methylthiophenyl)-2-morpholinopropan-1-one | 400-600-6 | 71868-10-5 | Xn; R22<br>N; R51-53 | Xn; N<br>R: 22-51/53<br>S: (2-)22-61 | | |
| 606-042-00-1 | acetophenone | 202-708-7 | 98-86-2 | Xn; R22<br>Xi; R36 | Xn<br>R: 22-36<br>S: (2-)26 | | |
| 606-043-00-7 | 2,4-di-*tert*-butylcyclohexanone | 405-340-7 | 13019-04-0 | Xi; R38<br>N; R51-53 | Xi; N<br>R: 38-51/53<br>S: (2-)37-61 | | |
| 606-044-00-2 | 2,4,6-trimethylbenzophenone | 403-150-9 | 954-16-5 | Xn; R22<br>Xi; R36<br>N; R50-53 | Xn; N<br>R: 22-36-50/53<br>S: (2-)26-60-61 | | |
| 606-045-00-8 | oxadiazon (ISO);<br>3-[2,4-dichloro-5-(1-methylethoxy)phenyl]-5-(1,1-dimethylethyl)-1,3,4-oxadiazol-2(3*H*)-one | 243-215-7 | 19666-30-9 | N; R50-53 | N<br>R: 50/53<br>S: 60-61 | | |
| 606-046-00-3 | reaction mass of *cis*- and *trans*-cyclohexadec-8-en-1-one | 401-700-2 | 3100-36-5 | N; R50-53 | N<br>R: 50/53<br>S: 60-61 | | |
| 606-047-00-9 | 2-benzyl-2-dimethylamino-4-morpholinobutyrophenone | 404-360-3 | 119313-12-1 | N; R50-53 | N<br>R: 50/53<br>S: 60-61 | | |
| 606-048-00-4 | 2'-anilino-3'-methyl-6'-dipentylaminospiro(isobenzofuran-1(1*H*),9'-xanthen)-3-one | 406-480-1 | — | R53 | R: 53<br>S: 61 | | |
| 606-049-00-X | 4-(*trans*-4-propylcyclohexyl)acetophenone | 406-700-6 | 78531-61-0 | R43<br>R53 | Xi<br>R: 43-53<br>S: (2-)24-37-61 | | |
| 606-050-00-5 | 6-anilino-1-benzoyl-4-(4-*tert*-pentylphenoxy)naphto[1,2,3-de]quinoline-2,7-(3*H*)-dione | 412-480-2 | 72453-58-8 | N; R51-53 | N<br>R: 51/53<br>S: 61 | | |

| Индекс № | Международна химична идентификация | ЕО № | CAS № | Класификация | Етикетиране | Пределни концентрации | Бележки |
|---|---|---|---|---|---|---|---|
| 606-051-00-0 | 4-pentylcyclohexanone | 406-670-4 | 61203-83-6 | N; R51-53 | N<br>R: 51/53<br>S: 61 | | |
| 606-052-00-6 | 4-(*N*,*N*-dibutylamino)-2-hydroxy-2'-carboxybenzophenone | 410-410-5 | 54574-82-2 | R52-53 | R: 52/53<br>S: 61 | | |
| 606-053-00-1 | flurtamone (ISO);<br>(*RS*)-5-methylamino-2-phenyl-4-(α, α,α-trifluoro-*m*-tolyl) furan-3(2*H*)-one | — | 96525-23-4 | N; R50-53 | N<br>R: 50/53<br>S: 60-61 | | |
| 606-054-00-7 | isoxaflutole (ISO);<br>5-cyclopropyl-1,2-oxazol-4-yl α, α,α-trifluoro-2-mesyl-*p*-tolyl ketone | — | 141112-29-0 | Repr. Cat. 3; R63<br>N; R50-53 | Xn; N<br>R: 50/53-63<br>S: (2-)36/37-60-61 | | |
| 606-055-00-2 | 1-(2,3-dihydro-1,3,3,6-tetramethyl-1-(1-methylethyl)-1*H*-inden-5-yl)ethanone | 411-180-9 | 92836-10-7 | Xn; R22-48/22<br>N; R51-53 | Xn; N<br>R: 22-48/22-51/53<br>S: (2-)24-36-61 | | |
| 606-056-00-8 | 4-chloro-3',4'-dimethoxybenzophenone | 404-610-1 | 116412-83-0 | N; R50-53 | N<br>R: 50/53<br>S: 60-61 | | |
| 606-057-00-3 | 4-propylcyclohexanone | 406-810-4 | 40649-36-3 | Xi; R38<br>R52-53 | Xi<br>R: 38-52/53<br>S: (2-)25-37-61 | | |
| 606-058-00-9 | 4'-fluoro-2,2-dimethoxyacetophenone | 407-500-1 | 21983-80-2 | R43<br>R52-53 | Xi<br>R: 43-52/53<br>S: (2-)24-37-61 | | |
| 606-059-00-4 | 2,4-difluoro-α-(1*H*—1,2,4-triazol-1-yl)acetophenone hydrochloride | 412-390-3 | 86386-75-6 | Xn; R22<br>Xi; R41<br>R43 | Xn<br>R: 22-41-43<br>S: (2-)22-26-36/37/39 | | |
| 606-060-00-X | reaction mass of: *trans*—2,4-dimethyl-2-(5,6,7,8-tetrahydro-5,5,8,8-tetramethyl-naphthalene-2-yl)-1,3-dioxolane;<br>*cis*—2,4-dimethyl-2-(5,6,7,8-tetrahydro-5,5,8,8-tetramethyl-naphthalene-2-yl)-1,3-dioxolane | 412-950-7 | — | N; R50-53 | N<br>R: 50/53<br>S: 60-61 | | |
| 606-061-00-5 | (3-chlorophenyl)-(4-methoxy-3-nitrophenyl)methanone | 423-290-4 | 66938-41-8 | Muta. Cat. 3; R68<br>N; R50-53 | Xn; N<br>R: 68-50/53<br>S: (2-)22-36/37-60-61 | | |

| Индекс № | Международна химична идентификация | ЕО № | CAS № | Класификация | Етикетиране | Пределни концентрации | Бележки |
|---|---|---|---|---|---|---|---|
| 606-062-00-0 | tetrahydrothiopyran-3-carboxaldehyde | 407-330-8 | 61571-06-0 | Repr. Cat. 2; R61<br>Xi; R41<br>R52-53 | T<br>R: 61-41-52/53<br>S: 53-45-61 | | |
| 606-063-00-6 | (*E*)-3-(2-chlorophenyl)-2-(4-fluorophenyl)propenal | 410-980-5 | 112704-51-5 | Xi; R36<br>R43 | Xi<br>R: 36-43<br>S: (2-)24-26-37 | | |
| 606-064-00-1 | pregn-5-ene-3,20-dione bis(ethylene ketal) | 407-450-0 | 7093-55-2 | R53 | R: 53<br>S: 61 | | |
| 606-065-00-7 | 1-(4-morpholinophenyl)butan-1-one | 413-790-0 | — | N; R51-53 | N<br>R: 51/53<br>S: 61 | | |
| 606-066-00-2 | (*E*)-5[(4-chlorophenyl)methylene]-2,2-dimethylcyclopentanone | 410-440-9 | 164058-20-2 | N; R51-53 | N<br>R: 51/53<br>S: 61 | | |
| 606-067-00-8 | reaction mass of: 1-(2,3,6,7,8,9-hexahydro-1,1-dimethyl-1*H*-benz(g)inden-4-yl)ethanone;<br>1-(2,3,5,6,7,8-hexahydro-1,1-dimethyl-1*H*-benz(f)inden-4-yl) ethanone;<br>1-(2,3,6,7,8,9-hexahydro-1,1-dimethyl-1*H*-benz(g)inden-5-yl) ethanone;<br>1-(2,3,6,7,8,9-hexahydro-3,3-dimethyl-1*H*-benz(g)inden-5-yl) ethanone | 414-870-8 | 96792-67-5 | N; R50-53 | N<br>R: 50/53<br>S: 60-61 | | |
| 606-068-00-3 | 2,7,11-trimethyl-13-(2,6,6-trimethylcyclohex-1-en-1-yl)tridecahexaen-2,4,6,8,10,12-al | 415-770-7 | 1638-05-7 | Xn; R48/22<br>R43<br>R52-53 | Xn<br>R: 43-48/22-52/53<br>S: (2-)22-36/37-61 | | |
| 606-069-00-9 | spiro[1,3-dioxolane-2,5'-(4',4',8',8'-tetramethyl-hexahydro-3',9'-methanonaphthalene)] | 415-460-1 | 154171-76-3 | N; R51-53 | N<br>R: 51/53<br>S: 24-61 | | |
| 606-070-00-4 | butroxydim (ISO);<br>5-(3-butyryl-2,4,6-trimethylphenyl)-2-[1-(ethoxyimino)propyl]-3-hydroxycyclohex-2-en-1-one | 414-790-3 | 138164-12-2 | Repr. Cat. 3; R62-63<br>Xn; R22<br>Xi; R38<br>N; R50-53 | Xn; N<br>R: 22-38-62-63-50/53<br>S: (2-)22-36/37-60-61 | | |

| Индекс № | Международна химична идентификация | ЕО № | CAS № | Класификация | Етикетиране | Пределни концентрации | Бележки |
|---|---|---|---|---|---|---|---|
| 606-071-00-X | 17-spiro(5,5-dimethyl-1,3-dioxan-2-yl)androsta-1,4-diene-3-one | 421-050-3 | 13258-43-0 | N; R50-53 | N<br>R: 50/53<br>S: 22-60-61 | | |
| 606-072-00-5 | 3-acetyl-1-phenyl-pyrrolidine-2,4-dione | 421-600-2 | 719-86-8 | Xn; R48/22<br>N; R51-53 | Xn; N<br>R: 48/22-51/53<br>S: (2-)22-36/37-61 | | |
| 606-073-00-0 | 4,4'-bis(dimethylamino)benzophenone;<br>Michler's ketone | 202-027-5 | 90-94-8 | Carc. Cat. 2; R45<br>Muta. Cat. 3; R68<br>Xi; R41 | T<br>R: 45-41-68<br>S: 53-45 | | |
| 606-075-00-1 | 1-benzyl-5-ethoxyimidazolidine-2,4-dione | 417-340-4 | 65855-02-9 | Xn; R22 | Xn<br>R: 22<br>S: (2-)22 | | |
| 606-076-00-7 | 1-((2-quinolinyl-carbonyl)oxy)-2,5-pyrrolidinedione | 418-630-3 | 136465-99-1 | Xi; R41<br>R43 | Xi<br>R: 41-43<br>S: (2-)24-26-37/39 | | |
| 606-077-00-2 | (3*S*,4*S*)-3-hexyl-4-[(*R*)-2-hydroxytridecyl]-2-oxetanone | 418-650-2 | 104872-06-2 | N; R50-53 | N<br>R: 50/53<br>S: 60-61 | | |
| 606-078-00-8 | 1-octylazepin-2-one | 420-040-6 | 59227-88-2 | C; R34<br>R43<br>N; R51-53 | C; N<br>R: 34-43-51/53<br>S: (1/2-)26-36/37/39-45-61 | | |
| 606-079-00-3 | 2-*n*-butyl-benzo[*d*]isothiazol-3-one | 420-590-7 | 4299-07-4 | C; R34<br>R43<br>N; R50-53 | C; N<br>R: 34-43-50/53<br>S: (1/2-)26-36/37/39-45-60-61 | | |
| 606-080-00-9 | Reaction product of: 3-hydroxy-5,7-di-*tert*-butylbenzofuran-2-one with o-xylene | 417-100-9 | — | R53 | R: 53<br>S: 61 | | |
| 606-081-00-4 | (3β, 5α, 6β)-3-(acetyloxy)-5-bromo-6-hydroxy-androstan-17-one | 419-790-7 | 4229-69-0 | R43<br>R52-53 | Xi<br>R: 43-52/53<br>S: (2-)22-36/37-61 | | |

| Индекс № | Международна химична идентификация | ЕО № | CAS № | Класификация | Етикетиране | Пределни концентрации | Бележки |
|---|---|---|---|---|---|---|---|
| 606-082-00-X | reaction mass of: butan-2-one oxime;<br>syn-O,O'-di(butan-2-one oxime)diethoxysilane | 406-930-7 | | T; R48/25<br>R43<br>R52-53 | T<br>R: 43-48/25-52/53<br>S: (1/2-)25-36/37-45-61 | | |
| 606-083-00-5 | 2-chloro-5-*sec*-hexadecylhydroquinone | 407-750-1 | 137193-60-3 | Xi; R36/38<br>R43<br>R52-53 | Xi<br>R: 36/38-43-52/53<br>S: (2-)24-26-37-61 | | |
| 606-084-00-0 | 1-(4-methoxy-5-benzofuranyl)-3-phenyl-1,3-propanedione | 414-540-3 | 484-33-3 | N; R50-53 | N<br>R: 50/53<br>S: 60-61 | | |
| 606-085-00-6 | (1*R*,4*S*)-2-azabicyclo[2.2.1]hept-5-en-3-one | 418-530-1 | 79200-56-9 | Xn; R22<br>Xi; R41<br>R43 | Xn<br>R: 22-41-43<br>S: (2-)24-26-37/39 | | |
| 606-086-00-1 | 1-(3,3-dimethylcyclohexyl)pent-4-en-1-one | 422-330-8 | 56973-87-6 | N; R51-53 | N<br>R: 51/53<br>S: 61 | | |
| 606-087-00-7 | 6-ethyl-5-fluoro-4(3*H*)-pyrimidone | 422-460-5 | 137234-87-8 | Xn; R22<br>N; R50-53 | Xn; N<br>R: 22-50/53<br>S: (2-)60-61 | | |
| 606-088-00-2 | 2,4,4,7-tetramethyl-6-octen-3-one | 422-520-0 | 74338-72-0 | Xi; R38<br>N; R51-53 | Xi; N<br>R: 38-51/53<br>S: (2-)37-61 | | |
| 606-089-00-8 | reaction mass of: 1,4-diamino-2-chloro-3-phenoxyanthraquinone;<br>1,4-diamino-2,3-bis-phenoxyanthraquinone | 423-220-2 | 12223-77-7 | R53 | R: 53<br>S: 61 | | |
| 606-091-00-9 | 6-chloro-5-(2-chloroethyl)-1,3-dihydroindol-2-one | 421-320-0 | 118289-55-7 | N; R50-53 | N<br>R: 50/53<br>S: 60-61 | | |
| 606-092-00-4 | reaction mass of: (*E*)-oxacyclohexadec-12-en-2-one;<br>(*E*)-oxacyclohexadec-13-en-2-one;<br>a) (*Z*)-oxacyclohexadec-(12)-en-2-one and b) (*Z*)-oxacyclohexadec-(13)-en-2-one | 422-320-3 | | N; R50-53 | N<br>R: 50/53<br>S: 60-61 | | |

| Индекс № | Международна химична идентификация | ЕО № | CAS № | Класификация | Етикетиране | Пределни концентрации | Бележки |
|---|---|---|---|---|---|---|---|
| 607-001-00-0 | formic acid ... % | 200-579-1 | 64-18-6 | C; R35 | C<br>R: 35<br>S: (1/2-)23-26-45 | C; R35: C ≥ 90 %<br>C; R34: 10 % ≤ C < 90 %<br>Xi; R36/38: 2 % ≤ C < 10 % | B |
| 607-002-00-6 | acetic acid ... % | 200-580-7 | 64-19-7 | R10<br>C; R35 | C<br>R: 10-35<br>S: (1/2-)23-26-45 | C; R35: C ≥ 90 %<br>C; R34: 25 % ≤ C < 90 %<br>Xi; R36/38: 10 % ≤ C < 25 % | B |
| 607-003-00-1 | chloroacetic acid | 201-178-4 | 79-11-8 | T; R25<br>C; R34<br>N; R50 | T; N<br>R: 25-34-50<br>S: (1/2-)23-37-45-61 | | |
| 607-004-00-7 | TCA (ISO);<br>trichloroacetic acid | 200-927-2 | 76-03-9 | C; R35<br>N; R50-53 | C; N<br>R: 35-50/53<br>S: (1/2-)26-36/37/39-45-60-61 | C; R35: C ≥ 10 %<br>C; R34: 5 % ≤ C < 10 %<br>Xi; R36/37/38: 1 % ≤ C < 5 % | |
| 607-005-00-2 | TCA-sodium (ISO);<br>sodium trichloroacetate | 211-479-2 | 650-51-1 | Xi; R37<br>N; R50-53 | Xi; N<br>R: 37-50/53<br>S: (2-)46-60-61 | | |
| 607-006-00-8 | oxalic acid | 205-634-3 | 144-62-7 | Xn; R21/22 | Xn<br>R: 21/22<br>S: (2-)24/25 | Xn; R21/22: C ≥ 5 % | |
| 607-007-00-3 | salts of oxalic acid | — | — | Xn; R21/22 | Xn<br>R: 21/22<br>S: (2-)24/25 | Xn; R21/22: C ≥ 5 % | A |
| 607-008-00-9 | acetic anhydride | 203-564-8 | 108-24-7 | R10<br>Xn; R20/22<br>C; R34 | C<br>R: 10-20/22-34<br>S: (1/2-)26-36/37/39-45 | C; R34: C ≥ 25 %<br>Xi; R37/38-41: 5 % ≤ C < 25 %<br>Xi; R36: 1 % ≤ C < 5 % | |
| 607-009-00-4 | phthalic anhydride | 201-607-5 | 85-44-9 | Xn; R22<br>Xi; R37/38-41<br>R42/43 | Xn<br>R: 22-37/38-41-42/43<br>S: (2-)23-24/25-26-37/39-46 | | |
| 607-010-00-X | propionic anhydride | 204-638-2 | 123-62-6 | C; R34 | C<br>R: 34<br>S: (1/2-)26-45 | C; R34: C ≥ 25 %<br>Xi; R36/38: 10 % ≤ C < 25 % | |

| Индекс № | Международна химична идентификация | ЕО № | CAS № | Класификация | Етикетиране | Пределни концентрации | Бележки |
|---|---|---|---|---|---|---|---|
| 607-011-00-5 | acetyl chloride | 200-865-6 | 75-36-5 | F; R11<br>R14<br>C; R34 | F; C<br>R: 11-14-34<br>S: (1/2-)9-16-26-45 | | |
| 607-012-00-0 | benzoyl chloride | 202-710-8 | 98-88-4 | C; R34 | C<br>R: 34<br>S: (1/2-)26-45 | | |
| 607-013-00-6 | dimethyl carbonate | 210-478-4 | 616-38-6 | F; R11 | F<br>R: 11<br>S: (2-)9-16 | | |
| 607-014-00-1 | methyl formate | 203-481-7 | 107-31-3 | F+; R12<br>Xn; R20/22<br>Xi; R36/37 | F+; Xn<br>R: 12-20/22-36/37<br>S: (2-)9-16-24-26-33 | | |
| 607-015-00-7 | ethyl formate | 203-721-0 | 109-94-4 | F; R11<br>Xn; R20/22<br>Xi; R36/37 | F; Xn<br>R: 11-20/22-36/37<br>S: (2-)9-16-24-26-33 | | |
| 607-016-00-2 | propyl formate; [1]<br>isopropyl formate [2] | 203-798-0 [1]<br>210-901-2 [2] | 110-74-7 [1]<br>625-55-8 [2] | F; R11<br>Xi; R36/37<br>R67 | F; Xi<br>R: 11-36/37-67<br>S: (2-)9-16-24-33 | | C |
| 607-017-00-8 | butyl formate; [1]<br>*tert*-butyl formate; [2]<br>isobutyl formate [3] | 209-772-5 [1]<br>212-105-0 [2]<br>208-818-1 [3] | 592-84-7 [1]<br>762-75-4 [2]<br>542-55-2 [3] | F; R11<br>Xi; R36/37 | F; Xi<br>R: 11-36/37<br>S: (2-)9-16-24-33 | | C |
| 607-018-00-3 | isopentyl formate; [1]<br>pentyl formate; [2]<br>2-methylbutyl formate [3] | 203-769-2 [1]<br>211-340-6 [2]<br>252-343-2 [3] | 110-45-2 [1]<br>638-49-3 [2]<br>35073-27-9 [3] | R10<br>Xi; R36/37 | Xi<br>R: 10-36/37<br>S: (2-)24 | | C |
| 607-019-00-9 | methyl chloroformate | 201-187-3 | 79-22-1 | F; R11<br>T+; R26<br>Xn; R21/22<br>C; R34 | F; T+<br>R: 11-21/22-26-34<br>S: (1/2-)14-26-28-36/37/39-45-46-63 | | |

| Индекс № | Международна химична идентификация | ЕО № | CAS № | Класификация | Етикетиране | Пределни концентрации | Бележки |
|---|---|---|---|---|---|---|---|
| 607-020-00-4 | ethyl chloroformate | 208-778-5 | 541-41-3 | F; R11<br>T+; R26<br>Xn; R22<br>C; R34 | F; T+<br>R: 11-22-26-34<br>S: (1/2-)9-16-26-28-33-36/37/39-45 | | |
| 607-021-00-X | methyl acetate | 201-185-2 | 79-20-9 | F; R11<br>Xi; R36<br>R66<br>R67 | F; Xi<br>R: 11-36-66-67<br>S: (2-)16-26-29-33 | | |
| 607-022-00-5 | ethyl acetate | 205-500-4 | 141-78-6 | F; R11<br>Xi; R36<br>R66<br>R67 | F; Xi<br>R: 11-36-66-67<br>S: (2-)16-26-33 | | |
| 607-023-00-0 | vinyl acetate | 203-545-4 | 108-05-4 | F; R11 | F<br>R: 11<br>S: (2-)16-23-29-33 | | D |
| 607-024-00-6 | propyl acetate; [1]<br>isopropyl acetate [2] | 203-686-1 [1]<br>203-561-1 [2] | 109-60-4 [1]<br>108-21-4 [2] | F; R11<br>Xi; R36<br>R66<br>R67 | F; Xi<br>R: 11-36-66-67<br>S: (2-)16-26-29-33 | | C |
| 607-025-00-1 | *n*-butyl acetate | 204-658-1 | 123-86-4 | R10<br>R66<br>R67 | R: 10-66-67<br>S: (2-)25 | | |
| 607-026-00-7 | *sec*-butyl acetate; [1]<br>isobutyl acetate; [2]<br>*tert*-butyl acetate [3] | 203-300-1 [1]<br>203-745-1 [2]<br>208-760-7 [3] | 105-46-4 [1]<br>110-19-0 [2]<br>540-88-5 [3] | F; R11<br>R66 | F<br>R: 11-66<br>S: (2-)16-23-25-29-33 | | C |
| 607-027-00-2 | methyl propionate | 209-060-4 | 554-12-1 | F; R11<br>Xn; R20 | F; Xn<br>R: 11-20<br>S: (2-)16-24-29-33 | | |
| 607-028-00-8 | ethyl propionate | 203-291-4 | 105-37-3 | F; R11 | F<br>R: 11<br>S: (2-)16-23-24-29-33 | | |

| Индекс № | Международна химична идентификация | ЕО № | CAS № | Класификация | Етикетиране | Пределни концентрации | Бележки |
|---|---|---|---|---|---|---|---|
| 607-029-00-3 | *n*-butyl propionate; [1]<br>*sec*-butyl propionate; [2]<br>*tert*-butyl propionate; [3]<br>iso-butyl propionate [4] | 209-669-5 [1]<br>[2]<br>[3]<br>208-746-0 [4] | 590-01-2 [1]<br>591-34-4 [2]<br>20487-40-5 [3]<br>540-42-1 [4] | R10 | R: 10<br>S: (2-) | | C |
| 607-030-00-9 | propyl propionate | 203-389-7 | 106-36-5 | R10<br>Xn; R20 | Xn<br>R: 10-20<br>S: (2-)24 | | |
| 607-031-00-4 | butyl butyrate | 203-656-8 | 109-21-7 | R10 | R: 10<br>S: (2-) | | C |
| 607-032-00-X | ethyl acrylate | 205-438-8 | 140-88-5 | F; R11<br>Xn; R20/21/22<br>Xi; R36/37/38<br>R43 | F; Xn<br>R: 11-20/21/22-36/37/38-43<br>S: (2-)9-16-33-36/37 | Xi; 36/37/38: C ≥ 5 % | D |
| 607-033-00-5 | *n*-butyl methacrylate | 202-615-1 | 97-88-1 | R10<br>Xi; R36/37/38<br>R43 | Xi<br>R: 10-36/37/38-43<br>S: (2-) | | D |
| 607-034-00-0 | methyl acrylate;<br>methyl propenoate | 202-500-6 | 96-33-3 | F; R11<br>Xn; R20/21/22<br>Xi; R36/37/38<br>R43 | F; Xn<br>R: 11-20/21/22-36/37/38-43<br>S: (2-)9-25-26-33-36/37-43 | | D |
| 607-035-00-6 | methyl methacrylate;<br>methyl 2-methylprop-2-enoate;<br>methyl 2-methylpropenoate | 201-297-1 | 80-62-6 | F; R11<br>Xi; R37/38<br>R43 | F; Xi<br>R: 11-37/38-43<br>S: (2-)24-37-46 | | D |
| 607-036-00-1 | 2-methoxyethyl acetate;<br>methylglycol acetate | 203-772-9 | 110-49-6 | Repr. Cat. 2; R60-61<br>Xn; R20/21/22 | T<br>R: 60-61-20/21/22<br>S: 53-45 | | E |
| 607-037-00-7 | 2-ethoxyethyl acetate;<br>ethylglycol acetate | 203-839-2 | 111-15-9 | ⊗ Repr. Cat. 2; R60-61<br>Xn; R20/21/22 | T<br>R: 60-61-20/21/22<br>S: 53-45 | | E |

| Индекс № | Международна химична идентификация | ЕО № | CAS № | Класификация | Етикетиране | Пределни концентрации | Бележки |
|---|---|---|---|---|---|---|---|
| 607-038-00-2 | 2-butoxyethyl acetate;<br>butylglycol acetate | 203-933-3 | 112-07-2 | Xn; R20/21 | Xn<br>R: 20/21<br>S: (2-)24 | | |
| 607-039-00-8 | 2,4-D (ISO);<br>2,4-dichlorophenoxyacetic acid | 202-361-1 | 94-75-7 | Xn; R22<br>Xi; R37-41<br>R43<br>R52-53 | Xn<br>R: 22-37-41-43-52/53<br>S: (2-)24/25-26-36/37/39-46-61 | | |
| 607-040-00-3 | salts of 2,4-D | — | — | Xn; R22<br>Xi; R41<br>R43<br>N; R51-53 | Xn; N<br>R: 22-41-43-51/53<br>S: (2-)24/25-26-36/37/39-46-61 | | A |
| 607-041-00-9 | 2,4,5-T (ISO);<br>2,4,5-trichlorophenoxy acetic acid | 202-273-3 | 93-76-5 | Xn; R22<br>Xi; R36/37/38<br>N; R50-53 | Xn; N<br>R: 22-36/37/38-50/53<br>S: (2-)24-60-61 | | |
| 607-042-00-4 | salts and esters of 2,4,5-T;<br>salts and esters of 2,4,5-trichlorophenoxy acetic acid | — | — | Xn; R22<br>Xi; R36/37/38<br>N; R50-53 | Xn; N<br>R: 22-36/37/38-50/53<br>S: (2-)24-60-61 | | A |
| 607-043-00-X | dicamba (ISO);<br>2,5-dichloro-6-methoxybenzoic acid;<br>3,6-dichloro-2-methoxybenzoic acid | 217-635-6 | 1918-00-9 | Xn; R22<br>Xi; R41<br>R52-53 | Xn<br>R: 22-41-52/53<br>S: (2-)26-61 | | |
| 607-044-00-5 | 3,6-dichloro-*o*-anisic acid, compound with dimethylamine (1:1); [1]<br>potassium 3,6-dichloro-*o*-anisate [2] | 218-951-7 [1]<br>233-002-7 [2] | 2300-66-5 [1]<br>10007-85-9 [2] | Xi; R36<br>R52-53 | Xi<br>R: 36-52/53<br>S: (2-)26-61 | | |
| 607-045-00-0 | dichlorprop (ISO);<br>2-(2,4-dichlorophenoxy) propionic acid | 204-390-5 | 120-36-5 | Xn; R21/22<br>Xi; R38-41 | Xn<br>R: 21/22-38-41<br>S: (2-)26-36/37 | | |
| 607-046-00-6 | salts of dichlorprop | — | — | Xn; R20/21/22 | Xn<br>R: 20/21/22<br>S: (2-)13 | | A |
| 607-047-00-1 | fenoprop (ISO);<br>2-(2,4,5-trichlorophenoxy)propionic acid | 202-271-2 | 93-72-1 | Xn; R22<br>Xi; R38<br>N; R50-53 | Xn; N<br>R: 22-38-50/53<br>S: (2-)37-60-61 | | |

| Индекс № | Международна химична идентификация | ЕО № | CAS № | Класификация | Етикетиране | Пределни концентрации | Бележки |
|---|---|---|---|---|---|---|---|
| 607-048-00-7 | salts of fenoprop;<br>salts of 2-(2,4,5-trichlorophenoxy)propionic acid | — | — | Xn; R20/21/22<br>N; R50-53 | Xn; N<br>R: 20/21/22-50/53<br>S: (2-)13-60-61 | | A |
| 607-049-00-2 | mecoprop (ISO);<br>2-(4-chloro-*o*-tolyloxy) propionic acid;<br>(*RS*)-2-(4-chloro-*o*-tolyloxy)propionic acid; [1]<br>2-(4-chloro-2-methylphenoxy)propionic acid [2] | 230-386-8 [1]<br>202-264-4 [2] | 7085-19-0 [1]<br>7085-19-0 [2] | Xn; R22<br>Xi; R38-41<br>N; R50-53 | Xn; N<br>R: 22-38-41-50/53<br>S: (2-)13-26-37/39-60-61 | N; R50-53: C ≥ 0,25 %<br>N; R51-53: 0,025 % ≤ C < 0,25 %<br>R52-53: 0,0025 % ≤ C < 0,025 % | |
| 607-050-00-8 | salts of mecoprop | — | — | Xn; R22<br>Xi; R38-41<br>N; R50-53 | Xn; N<br>R: 22-38-41-50/53<br>S: (2-)13-26-37/39-60-61 | N; R50-53: C ≥ 0,25 %<br>N; R51-53: 0,025 % ≤ C < 0,25 %<br>R52-53: 0,0025 % ≤ C < 0,025 % | A |
| 607-051-00-3 | MCPA (ISO);<br>4-chloro-*o*-tolyloxyacetic acid | 202-360-6 | 94-74-6 | Xn; R22<br>Xi; R38-41 | Xn<br>R: 22-38-41<br>S: (2-)26-37-39 | | |
| 607-052-00-9 | salts and esters of MCPA | — | — | Xn; R20/21/22 | Xn<br>R: 20/21/22<br>S: (2-)13 | | A |
| 607-053-00-4 | MCPB (ISO);<br>4-(4-chloro-*o*-tolyloxy) butyric acid | 202-365-3 | 94-81-5 | N; R50-53 | N<br>R: 50/53<br>S: 60-61 | | |
| 607-054-00-X | salts and esters of MCPB | — | — | Xn; R22 | Xn<br>R: 22<br>S: (2-)24/25 | | A |
| 607-055-00-5 | endothal-sodium (ISO);<br>disodium 7-oxabicyclo(2,2,1)heptane-2,3-dicarboxylate | 204-959-8 | 129-67-9 | T; R25<br>Xn; R21<br>Xi; R36/37/38 | T<br>R: 21-25-36/37/38<br>S: (1/2-)36/37/39-45 | | |
| 607-056-00-0 | warfarin (ISO); [1]<br>(*S*)-4-hydroxy-3-(3-oxo-1-phenylbutyl)-2-benzopyrone; [2]<br>(*R*)-4-hydroxy-3-(3-oxo-1-phenylbutyl)-2-benzopyrone [3] | 201-377-6 [1]<br>226-907-3 [2]<br>226-908-9 [3] | 81-81-2 [1]<br>5543-57-7 [2]<br>5543-58-8 [3] | Repr. Cat. 1; R61<br>T; R48/25<br>R52-53 | T<br>R: 61-48/25-52/53<br>S: 53-45-61 | | E |

| Индекс № | Международна химична идентификация | ЕО № | CAS № | Класификация | Етикетиране | Пределни концентрации | Бележки |
|---|---|---|---|---|---|---|---|
| 607-057-00-6 | coumachlor (ISO);<br>3-[1-(4-chlorophenyl)-3-oxobutyl]-4-hydroxycoumarin | 201-378-1 | 81-82-3 | Xn; R48/22<br>R52-53 | Xn<br>R: 48/22-52/53<br>S: (2-)37-61 | | |
| 607-058-00-1 | coumafuryl (ISO);<br>fumarin;<br>(*RS*)-3-(1-(2-furyl)-3-oxobutyl)4-hydroxycoumarin;<br>4-hydroxy-3-[3-oxo-1-(2-furyl) butyl]coumarin | 204-195-5 | 117-52-2 | T; R25-48/25<br>R52-53 | T<br>R: 25-48/25-52/53<br>S: (1/2-)37-45-61 | | |
| 607-059-00-7 | coumatetralyl;<br>4-hydroxy-3-(1,2,3,4-tetrahydro-1-naphthyl)coumarin | 227-424-0 | 5836-29-3 | T+; R27/28<br>T; R48/24/25<br>R52-53 | T+<br>R: 27/28-48/24/25-52/53<br>S: (1/2-)28-36/37-45-61 | | |
| 607-060-00-2 | dicoumarol;<br>4,4'-dihydroxy-3,3'-methylenebis(2*H*-chromen-2-one) | 200-632-9 | 66-76-2 | T; R48/25<br>Xn; R22<br>N; R51-53 | T; N<br>R: 22-48/25-51/53<br>S: (1/2-)37-45-61 | | |
| 607-061-00-8 | acrylic acid;<br>prop-2-enoic acid | 201-177-9 | 79-10-7 | R10<br>Xn; R20/21/22<br>C; R35<br>N; R50 | C; N<br>R: 10-20/21/22-35-50<br>S: (1/2-)26-36/37/39-45-61 | C; R35: C ≥ 10 %<br>C; R34: 5 % ≤ C < 10 %<br>Xi; R36/37/38: 1 % ≤ C < 5 % | D |
| 607-062-00-3 | *n*-butyl acrylate | 205-480-7 | 141-32-2 | R10<br>Xi; R36/37/38<br>R43 | Xi<br>R: 10-36/37/38-43<br>S: (2-)9 | | D |
| 607-063-00-9 | isobutyric acid | 201-195-7 | 79-31-2 | Xn; R21/22 | Xn<br>R: 21/22<br>S: (2-) | | |
| 607-064-00-4 | benzyl chloroformate | 207-925-0 | 501-53-1 | C; R34<br>N; R50-53 | C; N<br>R: 34-50/53<br>S: (1/2-)26-45-60-61 | C; R34: C ≥ 10 %<br>Xi; R36/37/38: 5 % ≤ C < 10 % | |
| 607-065-00-X | bromoacetic acid | 201-175-8 | 79-08-3 | T; R23/24/25<br>C; R35<br>N; R50 | T; C; N<br>R: 23/24/25-35-50<br>S: (1/2-)26-36/37/39-45-61 | | |

| Индекс № | Международна химична идентификация | ЕО № | CAS № | Класификация | Етикетиране | Пределни концентрации | Бележки |
|---|---|---|---|---|---|---|---|
| 607-066-00-5 | dichloroacetic acid | 201-207-0 | 79-43-6 | C; R35<br>N; R50 | C; N<br>R: 35-50<br>S: (1/2-)26-45-61 | | |
| 607-067-00-0 | dichloroacetyl chloride | 201-199-9 | 79-36-7 | C; R35<br>N; R50 | C; N<br>R: 35-50<br>S: (1/2-)9-26-45-61 | | |
| 607-068-00-6 | iodoacetic acid | 200-590-1 | 64-69-7 | T; R25<br>C; R35 | T; C<br>R: 25-35<br>S: (1/2-)22-36/37/39-45 | | |
| 607-069-00-1 | ethyl bromoacetate | 203-290-9 | 105-36-2 | T+; R26/27/28 | T+<br>R: 26/27/28<br>S: (1/2-)7/9-26-45 | | |
| 607-070-00-7 | ethyl chloroacetate | 203-294-0 | 105-39-5 | T; R23/24/25<br>N; R50 | T; N<br>R: 23/24/25-50<br>S: (1/2-)7/9-45-61 | | |
| 607-071-00-2 | ethyl methacrylate | 202-597-5 | 97-63-2 | F; R11<br>Xi; R36/37/38<br>R43 | F; Xi<br>R: 11-36/37/38-43<br>S: (2-)9-16-29-33 | | D |
| 607-072-00-8 | 2-hydroxyethyl acrylate | 212-454-9 | 818-61-1 | T; R24<br>C; R34<br>R43<br>N; R50 | T; N<br>R: 24-34-43-50<br>S: (1/2-)26-36/39-45-61 | T; R24: C ≥ 2 %<br>Xn; R21: 0,2 % ≤ C < 2 %<br>R43: C ≥ 0,2 % | D |
| 607-073-00-3 | 4-CPA (ISO);<br>4-chlorophenoxyacetic acid | 204-581-3 | 122-88-3 | Xn; R22 | Xn<br>R: 22<br>S: (2-) | | |
| 607-074-00-9 | chlorfenac (ISO);<br>2,3,6-trichlorophenylacetic acid | 201-599-3 | 85-34-7 | Xn; R22<br>N; R51-53 | Xn; N<br>R: 22-51/53<br>S: (2-)36-61 | | |
| 607-075-00-4 | chlorfenprop-methyl;<br>methyl 2-chloro-3-(4-chlorophenyl)propionate | 238-413-5 | 14437-17-3 | Xn; R21/22<br>N; R50-53 | Xn; N<br>R: 21/22-50/53<br>S: (2-)36/37-60-61 | | |

| Индекс № | Международна химична идентификация | ЕО № | CAS № | Класификация | Етикетиране | Пределни концентрации | Бележки |
|---|---|---|---|---|---|---|---|
| 607-076-00-X | dodine (ISO);;<br>dodecylguanidinium acetate | 219-459-5 | 2439-10-3 | Xn; R22<br>Xi; R36/38<br>N; R50-53 | Xn; N<br>R: 22-36/38-50/53<br>S: (2-)26-60-61 | | |
| 607-077-00-5 | erbon (ISO);<br>2-(2,4,5-trichlorophenoxy)ethyl 2,2-dichloropropionate | — | 136-25-4 | Xn; R22<br>N; R51-53 | Xn; N<br>R: 22-51/53<br>S: (2-)61 | | |
| 607-078-00-0 | fluenetil (ISO);<br>2-fluoroethyl biphenyl-4-ylacetate | — | 4301-50-2 | T+; R27/28 | T+<br>R: 27/28<br>S: (1/2-)28-36/<br>37-45 | | |
| 607-079-00-6 | kelevan (ISO);<br>ethyl 5-(perchloro-5-hydroxypentacyclo[5,3,0,$0^{2,6}$,$0^{3,9}$,$0^{4,8}$]<br>decan-5-yl)-4-oxopentanoate;<br>ethyl 5-(1,2,3,5,6,7,8,9,10,10-decachloro-4-hydroxypenta-<br>cyclo(5,2,1,$0^{2,6}$,$0^{3,9}$,$0^{5,8}$)dec-4-yl)-4-oxovalerate | — | 4234-79-1 | T; R24<br>Xn; R22<br>N; R51-53 | T; N<br>R: 22-24-51/53<br>S: (1/2-)36/37-45-61 | | |
| 607-080-00-1 | chloroacetyl chloride | 201-171-6 | 79-04-9 | R14<br>R29<br>T; R23/24/<br>25-48/23<br>C; R35<br>N; R50 | T; C; N<br>R: 14-23/24/25-29-<br>35-48/23-50<br>S: (1/2-)7/8-9-26-36/<br>37/39-45-61 | | |
| 607-081-00-7 | fluoroacetic acid | 205-631-7 | 144-49-0 | T+; R28<br>N; R50 | T+; N<br>R: 28-50<br>S: (1/2-)20-22-26-45-<br>61 | | |
| 607-082-00-2 | fluoroacetates, soluble | — | — | T+; R28<br>N; R50 | T+; N<br>R: 28-50<br>S: (1/2-)20-22-26-45-<br>61 | | A |
| 607-083-00-8 | 2,4-DB (ISO);<br>4-(2,4-dichlorophenoxy)butyric acid | 202-366-9 | 94-82-6 | Xn; R22<br>N; R51-53 | Xn; N<br>R: 22-51/53<br>S: (2-)25-29-46-61 | | |
| 607-084-00-3 | salts of 2,4-DB | — | — | Xn; R22<br>Xi; R41<br>N; R51-53 | Xn; N<br>R: 22-41-51/53<br>S: (2-)26-29-39-46-<br>61 | | A |

| Индекс № | Международна химична идентификация | ЕО № | CAS № | Класификация | Етикетиране | Пределни концентрации | Бележки |
|---|---|---|---|---|---|---|---|
| 607-085-00-9 | benzyl benzoate | 204-402-9 | 120-51-4 | Xn; R22 | Xn<br>R: 22<br>S: (2-)25 | | |
| 607-086-00-4 | diallyl phthalate | 205-016-3 | 131-17-9 | Xn; R22<br>N; R50-53 | Xn; N<br>R: 22-50/53<br>S: (2-)24/25-60-61 | | |
| 607-088-00-5 | methacrylic acid;<br>2-methylpropenoic acid | 201-204-4 | 79-41-4 | Xn; R21/22<br>C; R35 | C<br>R: 21/22-35<br>S: (1/2-)26-36/37/39-45 | C; R35: C ≥ 10 %<br>C; R34: 5 % ≤ C < 10 %<br>Xi; R36/37/38: 1 % ≤ C < 5 % | D |
| 607-089-00-0 | propionic acid ... % | 201-176-3 | 79-09-4 | C; R34 | C<br>R: 34<br>S: (1/2-)23-36-45 | C; R34: C ≥ 25 %<br>Xi; R36/37/38: 10 % ≤ C < 25 % | B |
| 607-090-00-6 | thioglycolic acid | 200-677-4 | 68-11-1 | T; R23/24/25<br>C; R34 | T<br>R: 23/24/25-34<br>S: (1/2-)25-27-28-45 | T; R23/24/25: C ≥ 2 %<br>Xn; R20/21/22: 0,2 % ≤ C < 2 % | |
| 607-091-00-1 | trifluoroacetic acid . . . % | 200-929-3 | 76-05-1 | Xn; R20<br>C; R35<br>R52-53 | C<br>R: 20-35-52/53<br>S: (1/2-)9-26-27-28-45-61 | Xn; R20: C ≥ 10 % | B |
| 607-092-00-7 | methyl lactate; [1]<br>methyl (±)-lactate; [2]<br>methyl (*R*)-lactate; [3]<br>methyl (*S*)-(-)-lactate [4] | 208-930-0 [1]<br>218-449-8 [2]<br>241-420-6 [3]<br>248-704-9 [4] | 547-64-8 [1]<br>2155-30-8 [2]<br>17392-83-5 [3]<br>27871-49-4 [4] | R10<br>Xi; R36/37 | Xi<br>R: 10-36/37<br>S: (2-)24 | | C |
| 607-093-00-2 | propionyl chloride | 201-170-0 | 79-03-8 | F; R11<br>R14<br>C; R34 | F; C<br>R: 11-14-34<br>S: (1/2-)9-16-26-45 | | B D |
| 607-094-00-8 | peracetic acid . . . % | 201-186-8 | 79-21-0 | R10<br>O; R7<br>Xn; R20/21/22<br>C; R35<br>N; R50 | O; C; N<br>R: 7-10-20/21/22-35-50<br>S: (1/2-)3/7-14-36/37/39-45-61 | Xn; R20/21/22: C ≥ 10 %<br>C; R35: C ≥ 10 %<br>C; R34: 5 % ≤ C < 10 %<br>Xi; R36/37/38: 1 % ≤ C < 5 % | B D |

| Индекс № | Международна химична идентификация | ЕО № | CAS № | Класификация | Етикетиране | Пределни концентрации | Бележки |
|---|---|---|---|---|---|---|---|
| 607-095-00-3 | maleic acid | 203-742-5 | 110-16-7 | Xn; R22<br>Xi; R36/37/38 | Xn<br>R: 22-36/37/38<br>S: (2-)26-28-37 | | |
| 607-096-00-9 | maleic anhydride | 203-571-6 | 108-31-6 | Xn; R22<br>C; R34<br>R42/43 | C<br>R: 22-34-42/43<br>S: (2-)22-26-36/37/39-45 | | |
| 607-097-00-4 | benzene-1,2,4-tricarboxylic acid 1,2-anhydride;<br>trimellitic anhydride | 209-008-0 | 552-30-7 | Xi; R37-41<br>R42/43 | Xn<br>R: 37-41-42/43<br>S: (2-)22-26-36/37/39 | | |
| 607-098-00-X | benzene-1,2:4,5-tetracarboxylic dianhydride;<br>benzene-1,2:4,5-tetracarboxylic dianhydride;<br>pyromellitic dianhydride | 201-898-9 | 89-32-7 | Xi; R41<br>R42/43 | Xn<br>R: 41-42/43<br>S: (2-)22-24-26-37/39 | | |
| 607-099-00-5 | 1,2,3,6-tetrahydrophthalic anhydride; [1]<br>*cis*—1,2,3,6-tetrahydrophthalic anhydride; [2]<br>3,4,5,6-tetrahydrophthalic anhydride; [3]<br>tetrahydrophthalic anhydride [4] | 201-605-4 [1]<br>213-308-7 [2]<br>219-374-3 [3]<br>247-570-9 [4] | 85-43-8 [1]<br>935-79-5 [2]<br>2426-02-0 [3]<br>26266-63-7 [4] | Xi; R41<br>R42/43<br>R52-53 | Xn<br>R: 41-42/43-52/53<br>S: (2-)22-24-26-37/39-61 | | C |
| 607-100-00-9 | benzophenone-3,3',4,4'-tetracarboxylic dianhydride;<br>4,4'-carbonyldi(phthalic anhydride) | 219-348-1 | 2421-28-5 | Xi; R36/37 | Xi<br>R: 36/37<br>S: (2-)25 | Xi; R36/37: C ≥ 1 % | |
| 607-101-00-4 | 1,4,5,6,7,7-hexachlorobicyclo [2,2,1]hept-5-ene-2,3-dicarboxylic anhydride chlorendic anhydride | 204-077-3 | 115-27-5 | Xi; R36/37/38 | Xi<br>R: 36/37/38<br>S: (2-)25 | Xi; R36/37/38: C ≥ 1 % | |
| 607-102-00-X | cyclohexane-1,2-dicarboxylic anhydride; [1]<br>*cis*-cyclohexane-1,2-dicarboxylic anhydride; [2]<br>*trans*-cyclohexane-1,2-dicarboxylic anhydride [3] | 201-604-9 [1]<br>236-086-3 [2]<br>238-009-9 [3] | 85-42-7 [1]<br>13149-00-3 [2]<br>14166-21-3 [3] | Xi; R41<br>R42/43 | Xn<br>R: 41-42/43<br>S: (2-)23-24-26-37/39 | | C |
| 607-103-00-5 | succinic anhydride | 203-570-0 | 108-30-5 | Xi; R36/37 | Xi<br>R: 36/37<br>S: (2-)25 | Xi; R36/37: C ≥ 1 % | |

| Индекс № | Международна химична идентификация | ЕО № | CAS № | Класификация | Етикетиране | Пределни концентрации | Бележки |
|---|---|---|---|---|---|---|---|
| 607-104-00-0 | cyclopentane-1,2,3,4-tetracarboxylic dianhydride | 227-964-7 | 6053-68-5 | Xi; R36/37 | Xi<br>R: 36/37<br>S: (2-)25 | Xi; R36/37: C ≥ 1 % | |
| 607-105-00-6 | 8,9,10-trinorborn-5-ene-2,3-dicarboxylic anhydride; [1]<br>1,2,3,6-tetrahydro-3,6-methanophthalic anhydride; [2]<br>(1α,2α,3β,6β)-1,2,3,6-tetrahydro-3,6-methanophthalic anhydride [3] | 204-957-7 [1]<br>212-557-9 [2]<br>220-384-5 [3] | 129-64-6 [1]<br>826-62-0 [2]<br>2746-19-2 [3] | Xi; R41<br>R42/43 | Xn<br>R: 41-42/43<br>S: (2-)22-24-26-37/39 | | C |
| 607-106-00-1 | 8,9-dinorborn-5-ene-2,3-dicarboxylic anhydride | — | 123748-85-6 | Xn; R22<br>Xi; R36/37/38<br>R42 | Xn<br>R: 22-36/37/38-42<br>S: (2-)39 | Xi; R36/37/38: C ≥ 10 % | C |
| 607-107-00-7 | 2-ethylhexyl acrylate | 203-080-7 | 103-11-7 | Xi; R37/38<br>R43 | Xi<br>R: 37/38-43<br>S: (2-)36/37-46 | | D |
| 607-108-00-2 | 2-hydroxy-1-methylethylacrylate; [1]<br>2-hydroxypropylacrylate; [2]<br>acrylic acid, monoester with propane-1,2-diol [3] | 220-852-9 [1]<br>213-663-8 [2]<br>247-118-0 [3] | 2918-23-2 [1]<br>999-61-1 [2]<br>25584-83-2 [3] | T; R23/24/25<br>C; R34<br>R43 | T<br>R: 23/24/25-34-43<br>S: (1/2-)26-36/37/39-45 | T; R23/24/25: C ≥ 2 %<br>Xn; R20/21/22: 0,2 % ≤ C < 2 %<br>R43: C ≥ 0,2 % | C D |
| 607-109-00-8 | hexamethylene diacrylate;<br>hexane-1,6-diol diacrylate | 235-921-9 | 13048-33-4 | Xi; R36/38<br>R43 | Xi<br>R: 36/38-43<br>S: (2-)39 | | D |
| 607-110-00-3 | pentaerythritol triacrylate | 222-540-8 | 3524-68-3 | Xi; R36/38<br>R43 | Xi<br>R: 36/38-43<br>S: (2-)39 | | D |
| 607-111-00-9 | 2,2-bis(acryloyloxymethyl)butyl acrylate;<br>trimethylolpropane triacrylate | 239-701-3 | 15625-89-5 | Xi; R36/38<br>R43 | Xi<br>R: 36/38-43<br>S: (2-)39 | | D |
| 607-112-00-4 | 2,2-dimethyltrimethylene diacrylate;<br>neopentyl glycol diacrylate | 218-741-5 | 2223-82-7 | T; R24<br>Xi; R36/38<br>R43 | T<br>R: 24-36/38-43<br>S: (1/2-)28-39-45 | T; R24: C ≥ 5 %<br>Xn; R21: 0,2 % ≤ C < 5 % | D |

| Индекс № | Международна химична идентификация | ЕО № | CAS № | Класификация | Етикетиране | Пределни концентрации | Бележки |
|---|---|---|---|---|---|---|---|
| 607-113-00-X | isobutyl methacrylate | 202-613-0 | 97-86-9 | R10<br>Xi; R36/37/38<br>R43<br>N; R50 | Xi; N<br>R: 10-36/37/38-43-50<br>S: (2-)24-37-61 | | D |
| 607-114-00-5 | ethylene dimethacrylate | 202-617-2 | 97-90-5 | Xi; R37<br>R43 | Xi<br>R: 37-43<br>S: (2-)24-37 | Xi; R37: C ≥ 10 % | D |
| 607-115-00-0 | isobutyl acrylate | 203-417-8 | 106-63-8 | R10<br>Xn; R20/21<br>Xi; R38<br>R43 | Xn<br>R: 10-20/21-38-43<br>S: (2-)9-24-37 | Xi; R38: C ≥ 10 % | D |
| 607-116-00-6 | cyclohexyl acrylate | 221-319-3 | 3066-71-5 | Xi; R37/38<br>N; R51-53 | Xi; N<br>R: 37/38-51/53<br>S: (2-)61 | Xi; R37/38: C ≥ 10 % | D |
| 607-117-00-1 | 2,3-epoxypropyl acrylate;<br>glycidyl acrylate | 203-440-3 | 106-90-1 | T; R23/24/25<br>C; R34<br>R43 | T<br>R: 23/24/25-34-43<br>S: (1/2-)26-36/37/39-45 | T; R23/24/25: C ≥ 2 %<br>Xn; R20/21/22: 0,2 % ≤ C < 2 %<br>R43: C ≥ 0,2 % | D |
| 607-118-00-7 | 1-methyltrimethylene diacrylate;<br>1,3-butylene glycol diacrylate | 243-105-9 | 19485-03-1 | Xn; R21<br>C; R34<br>R43 | C<br>R: 21-34-43<br>S: (1/2-)26-36/37/39-45 | | D |
| 607-119-00-2 | tetramethylene diacrylate;<br>1,4-butyleneglycol diacrylate | 213-979-6 | 1070-70-8 | Xn; R21<br>C; R34<br>R43 | C<br>R: 21-34-43<br>S: (1/2-)26-36/37/39-45 | | D |
| 607-120-00-8 | 2,2'-oxydiethyl diacrylate;<br>diethylene glycol diacrylate | 223-791-6 | 4074-88-8 | T; R24<br>Xi; R36/38<br>R43 | T<br>R: 24-36/38-43<br>S: (1/2-)28-39-45 | T; R24: C ≥ 2 %<br>Xn; R21: 0,2 % ≤ C < 2 %<br>R43: C ≥ 0,2 % | D |
| 607-121-00-3 | 8,9,10-trinorborn-2-yl acrylate | — | 10027-06-2 | Xn; R21<br>Xi; R38<br>R43 | Xn<br>R: 21-38-43<br>S: (2-)28 | Xi; R38: C ≥ 10 % | D |

| Индекс № | Международна химична идентификация | ЕО № | CAS № | Класификация | Етикетиране | Пределни концентрации | Бележки |
|---|---|---|---|---|---|---|---|
| 607-122-00-9 | pentaerythritol tetraacrylate | 225-644-1 | 4986-89-4 | Xi; R36/38<br>R43 | Xi<br>R: 36/38-43<br>S: (2-)26-39 | | D |
| 607-123-00-4 | 2,3-epoxypropyl methacrylate;<br>glycidyl methacrylate | 203-441-9 | 106-91-2 | Xn; R20/21/22<br>Xi; R36/38<br>R43 | Xn<br>R: 20/21/22-36/38-43<br>S: (2-)26-28 | Xi; R36/38: C ≥ 10 % | D |
| 607-124-00-X | 2-hydroxyethyl methacrylate | 212-782-2 | 868-77-9 | Xi; R36/38<br>R43 | Xi<br>R: 36/38-43<br>S: (2-)26-28 | | D |
| 607-125-00-5 | 2-hydroxypropyl methacrylate; [1]<br>3-hydroxypropyl methacrylate [2] | 213-090-3 [1]<br>220-426-2 [2] | 923-26-2 [1]<br>2761-09-3 [2] | Xi; R36<br>R43 | Xi<br>R: 36-43<br>S: (2-)24/25-26-37/39 | | C D |
| 607-126-00-0 | 2,2'-(ethylenedioxy)diethyl diacrylate;<br>triethylene glycol diacrylate | 216-853-9 | 1680-21-3 | Xi; R36/38<br>R43 | Xi<br>R: 36/38-43<br>S: (2-)26-28 | | D |
| 607-127-00-6 | 2-diethylaminoethyl methacrylate | 203-275-7 | 105-16-8 | Xn; R20<br>Xi; R36/38<br>R43 | Xn<br>R: 20-36/38-43<br>S: (2-)26 | Xi; R36/38: C ≥ 10 % | D |
| 607-128-00-1 | 2-*tert*-butylaminoethyl methacrylate | 223-228-4 | 3775-90-4 | Xi; R36/38<br>R43 | Xi<br>R: 36/38-43<br>S: (2-)26 | | D |
| 607-129-00-7 | ethyl lactate;<br>ethyl Dl-lactate; [1]<br>ethyl (*S*)-2-hydroxypropionate;<br>ethyl L-lactate;<br>ethyl-(*S*)-lactate [2] | 202-598-0 [1]<br>211-694-1 [2] | 97-64-3 [1]<br>687-47-8 [2] | R10<br>Xi; R37-41 | Xi<br>R: 10-37-41<br>S: (2-)24-26-39 | | C |

| Индекс № | Международна химична идентификация | ЕО № | CAS № | Класификация | Етикетиране | Пределни концентрации | Бележки |
|---|---|---|---|---|---|---|---|
| 607-130-00-2 | pentyl acetate; [1]<br>isopentyl acetate; [2]<br>1-methylbutyl acetate; [3]<br>2-methylbutyl acetat; [4]<br>2(or 3)-methylbutyl acetate [5] | 211-047-3 [1]<br>204-662-3 [2]<br>210-946-8 [3]<br>210-843-8 [4]<br>282-263-3 [5] | 628-63-7 [1]<br>123-92-2 [2]<br>626-38-0 [3]<br>624-41-9 [4]<br>84145-37-9 [5] | R10<br>R66 | R: 10-66<br>S: (2-)23-25 | | C |
| 607-131-00-8 | isopentyl propionate; [1]<br>pentyl propionate; [2]<br>2-methylbutyl propionate [3] | 203-322-1 [1]<br>210-852-7 [2]<br>219-449-0 [3] | 105-68-0 [1]<br>624-54-4 [2]<br>2438-20-2 [3] | R10 | R: 10<br>S: (2-)23-24 | | C |
| 607-132-00-3 | 2-dimethylaminoethyl methacrylate | 220-688-8 | 2867-47-2 | Xn; R21/22<br>Xi; R36/38<br>R43 | Xn<br>R: 21/22-36/38-43<br>S: (2-)26-28 | Xi; R36/38: C ≥ 10 % | D |
| 607-133-00-9 | monoalkyl or monoaryl or monoalkylaryl esters of acrylic acid with the exception of those specified elsewhere in this Annex | — | — | Xi; R36/37/38<br>N; R51-53 | Xi; N<br>R: 36/37/38-51/53<br>S: (2-)26-28-61 | Xi; R36/37/38: C ≥ 10 % | A |
| 607-134-00-4 | monoalkyl or monoaryl or monoalkyaryl esters of methacrylic acid with the exception of those specified elsewhere in this Annex | — | — | Xi; R36/37/38 | Xi<br>R: 36/37/38<br>S: (2-)26-28 | Xi; R36/37/38: C ≥ 10 % | A |
| 607-135-00-X | butyric acid | 203-532-3 | 107-92-6 | C; R34 | C<br>R: 34<br>S: (1/2-)26-36-45 | | |
| 607-136-00-5 | butyryl chloride | 205-498-5 | 141-75-3 | F; R11<br>C; R34 | F; C<br>R: 11-34<br>S: (1/2-)16-23-26-36-45 | | |
| 607-137-00-0 | methyl acetoacetate | 203-299-8 | 105-45-3 | Xi; R36 | Xi<br>R: 36<br>S: (2-)26 | | |

| Индекс № | Международна химична идентификация | ЕО № | CAS № | Класификация | Етикетиране | Пределни концентрации | Бележки |
|---|---|---|---|---|---|---|---|
| 607-138-00-6 | butyl chloroformate;<br>chloroformic acid butyl ester | 209-750-5 | 592-34-7 | R10<br>T; R23<br>C; R34 | T<br>R: 10-23-34<br>S: (1/2-)26-36-45 | | |
| 607-139-00-1 | 2-chloropropionic acid | 209-952-3 | 598-78-7 | Xn; R22<br>C; R35 | C<br>R: 22-35<br>S: (1/2-)23-26-28-36-45 | | |
| 607-140-00-7 | isobutyryl chloride | 201-194-1 | 79-30-1 | F; R11<br>C; R35 | F; C<br>R: 11-35<br>S: (1/2-)16-23-26-36-45 | | |
| 607-141-00-2 | oxydiethylene bis(chloroformate) | 203-430-9 | 106-75-2 | Xn; R22<br>Xi; R38-41<br>N; R51-53 | Xn; N<br>R: 22-38-41-51/53<br>S: (2-)23-26-61 | | |
| 607-142-00-8 | propyl chloroformate;<br>chloroformic acid propylester;<br>*n*-propyl chloroformate | 203-687-7 | 109-61-5 | R10 ⊗<br>T; R23<br>C; R34 | T<br>R: 10-23-34<br>S: (1/2-)26-36-45 | | |
| 607-143-00-3 | valeric acid | 203-677-2 | 109-52-4 | C; R34<br>R52-53 | C<br>R: 34-52/53<br>S: (1/2-)26-36-45-61 | | |
| 607-144-00-9 | adipic acid | 204-673-3 | 124-04-9 | Xi; R36 | Xi<br>R: 36<br>S: (2-) | | |
| 607-145-00-4 | methanesulphonic acid | 200-898-6 | 75-75-2 | C; R34 | C<br>R: 34<br>S: (1/2-)26-36-45 | | |
| 607-146-00-X | fumaric acid | 203-743-0 | 110-17-8 | Xi; R36 | Xi<br>R: 36<br>S: (2-)26 | | |
| 607-147-00-5 | oxalic acid diethylester;<br>diethyl oxalate | 202-464-1 | 95-92-1 | Xn; R22<br>Xi; R36 | Xn<br>R: 22-36<br>S: (2-)23 | | |

| Индекс № | Международна химична идентификация | ЕО № | CAS № | Класификация | Етикетиране | Пределни концентрации | Бележки |
|---|---|---|---|---|---|---|---|
| 607-148-00-0 | guanidinium chloride;<br>guanadine hydrochloride | 200-002-3 | 50-01-1 | Xn; R22<br>Xi; R36/38 | Xn<br>R: 22-36/38<br>S: (2-)22 | | |
| 607-149-00-6 | urethane (INN);<br>ethyl carbamate | 200-123-1 | 51-79-6 | Carc. Cat. 2; R45 | T<br>R: 45<br>S: 53-45 | | |
| 607-150-00-1 | endothal (ISO);<br>7-oxabicyclo(2,2,1)heptane-2,3-dicarboxylic acid | 205-660-5 | 145-73-3 | T; R25<br>Xn; R21<br>Xi; R36/37/38 | T<br>R: 21-25-36/37/38<br>S: (1/2-)36/37/39-45 | | |
| 607-151-00-7 | propargite (ISO);<br>2-(4-*tert*-butylphenoxy) cyclohexyl prop-2-ynyl sulphite | 219-006-1 | 2312-35-8 | Carc. Cat. 3; R40<br>T; R23<br>Xi; R38-41<br>N; R50-53 | T; N<br>R: 23-38-40-41-50/53<br>S: (1/2-)26-36/37/39-45-60-61 | N; R50-53: C ≥ 2,5 %<br>N; R51-53: 0,25 % ≤ C < 2,5 %<br>R52-53: 0,025 % ≤ C < 0,25 % | |
| 607-152-00-2 | 2,3,6-TBA (ISO);<br>2,3,6-trichlorobenzoic acid | 200-026-4 | 50-31-7 | Xn; R22<br>N; R51-53 | Xn; N<br>R: 22-51/53<br>S: (2-)61 | | |
| 607-153-00-8 | benazolin (ISO);<br>4-chloro-2,3-dihydro-2-oxo-1,3-benzothiazol-3-ylacetic acid | 223-297-0 | 3813-05-6 | Xi; R36/38<br>R52-53 | Xi<br>R: 36/38-52/53<br>S: (2-)22-61 | | |
| 607-154-00-3 | ethyl *N*-benzoyl-*N*-(3,4-dichlorophenyl)-Dl-alaninate;<br>benzoylprop-ethyl (ISO) | 244-845-5 | 22212-55-1 | Xn; R22<br>N; R50-53 | Xn; N<br>R: 22-50/53<br>S: (2-)24-60-61 | | |
| 607-155-00-9 | 3-(3-amino-5-(1-methylguanidino)-1-oxopentylamino-6-(4-amino-2-oxo-2,3-dihydro-pyrimidin-1-yl)-2,3-dihydro-(6*H*)-pyran-2-carboxylic acid;<br>blasticidin-s | — | 2079-00-7 | T+; R28 | T+<br>R: 28<br>S: (1/2-)24/25-36/37-45 | | |
| 607-156-00-4 | chlorfenson (ISO);<br>4-chlorophenyl 4-chlorobenzenesulfonate | 201-270-4 | 80-33-1 | Xn; R22<br>Xi; R38<br>N; R50-53 | Xn; N<br>R: 22-38-50/53<br>S: (2-)37-60-61 | | |
| 607-157-00-X | 3-(3-biphenyl-4-yl-1,2,3,4-tetrahydro-1-naphthyl)-4-hydroxy-coumarin;<br>difenacoum | 259-978-4 | 56073-07-5 | T+; R28<br>T; R48/25<br>N; R50-53 | T+; N<br>R: 28-48/25-50/53<br>S: (1/2-)36/37-45-60-61 | | |

| Индекс № | Международна химична идентификация | ЕО № | CAS № | Класификация | Етикетиране | Пределни концентрации | Бележки |
|---|---|---|---|---|---|---|---|
| 607-158-00-5 | sodium salt of chloroacetic acid;<br>sodium chloroacetate | 223-498-3 | 3926-62-3 | T; R25<br>Xi; R38<br>N; R50 | T; N<br>R: 25-38-50<br>S: (1/2-)22-37-45-61 | | |
| 607-159-00-0 | chlorobenzilate (ISO);<br>ethyl 2,2-di(4-chlorophenyl)-2-hydroxyacetate;<br>ethyl 4,4'-dichlorobenzilate | 208-110-2 | 510-15-6 | Xn; R22<br>N; R50-53 | Xn; N<br>R: 22-50/53<br>S: (2-)60-61 | | |
| 607-160-00-6 | isobutyl 2-(4-(4-chlorophenoxy)phenoxy)propionate;<br>clofop-isobutyl (ISO) | — | 51337-71-4 | Xn; R22 | Xn<br>R: 22<br>S: (2-) | | |
| 607-161-00-1 | diethanolamine salt of 4-CPA | — | — | Xn; R22 | Xn<br>R: 22<br>S: (2-) | | |
| 607-162-00-7 | 2,2-dichloropropionic acid;<br>dalapon | 200-923-0 | 75-99-0 | Xn; R22<br>Xi; R38-41<br>R52-53 | Xn<br>R: 22-38-41-52/53<br>S: (2-)26-39-61 | | |
| 607-163-00-2 | 3-acetyl-6-methyl-2*H*-pyran-2,4(3*H*)-dione;<br>dehydracetic acid | 208-293-9 | 520-45-6 | Xn; R22 | Xn<br>R: 22<br>S: (2-) | | |
| 607-164-00-8 | sodium 1-(3,4-dihydro-6-methyl-2,4-dioxo-2*H*-pyran-3-ylidene)ethonolate;<br>sodium dehydracetate | 224-580-1 | 4418-26-2 | Xn; R22 | Xn<br>R: 22<br>S: (2-) | | |
| 607-165-00-3 | diclofop-methyl (ISO);<br>methyl 2-(4-(2,4-dichlorophenoxy)phenoxy)propionate;<br>methyl (*RS*)-2-[4-(2,4-dichlorophenoxy)phenoxy]propionate; | 257-141-8 | 51338-27-3 | Xn; R22<br>R43<br>N; R50-53 | Xn; N<br>R: 22-43-50/53<br>S: (2-)24-37-60-61 | | |
| 607-166-00-9 | medinoterb acetate (ISO);<br>6-*tert*-butyl-3-methyl-2,4-dinitrophenyl acetate | 219-634-6 | 2487-01-6 | T; R25<br>Xn; R21 | T<br>R: 21-25<br>S: (1/2-)36/37-45 | | |
| 607-167-00-4 | sodium 3-chloroacrylate | — | 4312-97-4 | Xn; R21/22 | Xn<br>R: 21/22<br>S: (2-)36/37 | | |

| Индекс № | Международна химична идентификация | ЕО № | CAS № | Класификация | Етикетиране | Пределни концентрации | Бележки |
|---|---|---|---|---|---|---|---|
| 607-168-00-X | dipropyl 6,7-methylenedioxy-1,2,3,4-tetrahydro-3-methyl-naphthalene-1,2-dicarboxylate;<br>propylisome | — | 83-59-0 | T; R24<br>Xn; R22<br>N; R50-53 | T; N<br>R: 22-24-50/53<br>S: (1/2-)36/37-45-60-61 | | |
| 607-169-00-5 | sodium fluoroacetate | 200-548-2 | 62-74-8 | T+; R26/27/28<br>N; R50 | T+; N<br>R: 26/27/28-50<br>S: (1/2-)13-22-36/37-45-61 | | |
| 607-170-00-0 | bis(1,2,3-trithiacyclohexyldimethylammonium) oxalate;<br>thiocyclam-oxalate | 250-859-2 | 31895-22-4 | Xn; R21/22<br>N; R50-53 | Xn; N<br>R: 21/22-50/53<br>S: (2-)36/37-46-60-61 | | |
| 607-172-00-1 | 4-hydroxy-3-(3-(4'-bromo-4-biphenylyl)-1,2,3,4-tetrahydro-1-naphthyl)coumarin;<br>brodifacoum | 259-980-5 | 56073-10-0 | T+; R27/28<br>T; R48/24/25<br>N; R50-53 | T+; N<br>R: 27/28-48/24/25-50/53<br>S: (1/2-)36/37-45-60-61 | | |
| 607-173-00-7 | dimethyl (3-methyl-4-(5-nitro-3-ethoxycarbonyl-2-thienyl) azo)phenylnitrilodipropionate | 400-460-6 | — | R43<br>R52-53 | Xi<br>R: 43-52/53<br>S: (2-)24-37-61 | | |
| 607-174-00-2 | reaction mass of dodecyl 3-(2,2,4,4-tetramethyl-21-oxo-7-oxa-3,20-diazadispiro(5,1,11,2)henicosan-20-yl)propionate and tetradecyl 3-(2,2,4,4-tetramethyl-21-oxo-7-oxa-3,20-diazadispiro(5,1,11,2)henicosan-20-yl)propionate | 400-580-9 | — | Xi; R38<br>N; R51-53 | Xi; N<br>R: 38-51/53<br>S: (2-)28-61 | | |
| 607-175-00-8 | methyl 2-(2-nitrobenzylidene)acetoacetate | 400-650-9 | 39562-27-1 | R43<br>N; R51-53 | Xi; N<br>R: 43-51/53<br>S: (2-)24-37-61 | | |
| 607-176-00-3 | reaction mass of α-3-(3-(2*H*-benzotriazol-2-yl)-5-*tert*-butyl-4-hydroxyphenyl)propionyl-ω-hydroxypoly(oxyethylene) and α-3-(3-(2*H*-benzotriazol-2-yl)-5-*tert*-butyl-4-hydroxyphenyl) propionyl-ω-3-(3-(2*H*-benzotriazol-2-yl)-5-*tert*-butyl-4-hydroxyphenyl)propionyloxypoly(oxyethylene) | 400-830-7 | — | R43<br>N; R51-53 | Xi; N<br>R: 43-51/53<br>S: (2-)36/37-61 | | |
| 607-177-00-9 | methyl 2-(3-(4-methoxy-6-methyl-1,3,5-triazin-2-yl)3-methylureidosulphonyl)benzoate | 401-190-1 | 101200-48-0 | R43 | Xi<br>R: 43<br>S: (2-)22-24-37 | | |
| 607-178-00-4 | methyl α-((4,6-dimethoxypyrimidin-2-yl)ureidosulphonyl)-*o*-toluate | 401-340-6 | 83055-99-6 | R43<br>N; R51-53 | Xi; N<br>R: 43-51/53<br>S: (2-)24-37-61 | | |

| Индекс № | Международна химична идентификация | ЕО № | CAS № | Класификация | Етикетиране | Пределни концентрации | Бележки |
|---|---|---|---|---|---|---|---|
| 607-179-00-X | (benzothiazol-2-ylthio)succinic acid | 401-450-4 | 95154-01-1 | R43 | Xi<br>R: 43<br>S: (2-)24-37 | | |
| 607-180-00-5 | potassium 2-hydroxycarbazole-1-carboxylate | 401-630-2 | 96566-70-0 | Xn; R22<br>Xi; R36/37<br>R52-53 | Xn<br>R: 22-36/37-52/53<br>S: (2-)22-26-61 | | |
| 607-181-00-0 | 3,5-dichloro-2,4-difluorobenzoyl fluoride | 401-800-6 | 101513-70-6 | T; R23<br>C; R34<br>Xn; R22<br>R29<br>R43<br>R52-53 | T; C<br>R: 22-23-29-34-43-52/53<br>S: (1/2-)26-36/37/39-45-61 | | |
| 607-182-00-6 | methyl 3-sulphamoyl-2-thenoate | 402-050-2 | — | R43 | Xi<br>R: 43<br>S: (2-)24-37 | | |
| 607-183-00-1 | zinc 2-hydroxy-5-$C_{13-18}$alkylbenzoate | 402-280-3 | — | Xi; R36/38<br>N; R51-53 | Xi; N<br>R: 36/38-51/53<br>S: (2-)26-61 | | |
| 607-184-00-7 | *S*-(3-trimethoxysilyl)propyl 19-isocyanato-11-(6-isocyanato-hexyl)-10,12-dioxo-2,9,11,13-tetraazanonadecanethioate | 402-290-8 | 85702-90-5 | R10<br>R42/43 | Xn<br>R: 10-42/43<br>S: (2-)23-24-37 | | |
| 607-185-00-2 | ethyl *trans*-3-dimethylaminoacrylate | 402-650-4 | 1117-37-9 | R43 | Xi<br>R: 43<br>S: (2-)24-37 | | |
| 607-186-00-8 | quinclorac (ISO);<br>3,7-dichloroquinoline-8-carboxylic acid | 402-780-1 | 84087-01-4 | R43 | Xi<br>R: 43<br>S: (2-)24-37 | | |
| 607-187-00-3 | bis(2,2,6,6-tetramethyl-4-piperidyl) succinate | 402-940-0 | 62782-03-0 | Xi; R36<br>R52-53 | Xi<br>R: 36-52/53<br>S: (2-)26-61 | | |
| 607-188-00-9 | hydrogen sodium *N*-carboxylatoethyl-*N*-octadec-9-enylmaleamate | 402-970-4 | — | R43<br>N; R51-53 | Xi; N<br>R: 43-51/53<br>S: (2-)24-37-61 | | |

| Индекс № | Международна химична идентификация | ЕО № | CAS № | Класификация | Етикетиране | Пределни концентрации | Бележки |
|---|---|---|---|---|---|---|---|
| 607-189-00-4 | trimethylenediaminetetraacetic acid | 400-400-9 | 1939-36-2 | Xn; R22<br>Xi; R41<br>N; R50-53 | Xn; N<br>R: 22-41-50/53<br>S: (2-)22-26-39-60-61 | | |
| 607-190-00-X | methyl acrylamidomethoxyacetate (containing ≥ 0,1 % acrylamid) | 401-890-7 | 77402-03-0 | Carc. Cat. 2; R45<br>Muta. Cat. 2; R46<br>Xn; R22<br>Xi; R36 | T<br>R: 45-46-22-36<br>S: 53-45 | | E |
| 607-191-00-5 | isobutyl 3,4-epoxybutyrate | 401-920-9 | 100181-71-3 | Xi; R38<br>R43<br>N; R50-53 | Xi; N<br>R: 38-43-50/53<br>S: (2-)24-28-36/37-60-61 | | |
| 607-192-00-0 | disodium *N*-carboxymethyl-*N*-(2-(2-hydroxyethoxy)ethyl)glycinate | 402-360-8 | 92511-22-3 | Xi; R41 | Xi<br>R: 41<br>S: (2-)26-39 | | |
| 607-194-00-1 | propylene carbonate | 203-572-1 | 108-32-7 | Xi; R36 | Xi<br>R: 36<br>S: (2-) | | |
| 607-195-00-7 | 2-methoxy-1-methylethyl acetate | 203-603-9 | 108-65-6 | R10<br>Xi; R36 | Xi<br>R: 10-36<br>S: (2-)25 | | |
| 607-196-00-2 | heptanoic acid | 203-838-7 | 111-14-8 | C; R34 | C<br>R: 34<br>S: (1/2-)26-28-36/37/39-45 | | |
| 607-197-00-8 | nonanoic acid | 203-931-2 | 112-05-0 | C; R34 | C<br>R: 34<br>S: (1/2-)26-28-36/37/39-45 | | |
| 607-198-00-3 | propyl 3,4,5-trihydroxybenzoate | 204-498-2 | 121-79-9 | Xn; R22<br>R43 | Xn<br>R: 22-43<br>S: (2-)24-37 | | |

| Индекс № | Международна химична идентификация | ЕО № | CAS № | Класификация | Етикетиране | Пределни концентрации | Бележки |
|---|---|---|---|---|---|---|---|
| 607-199-00-9 | octyl 3,4,5-trihydroxybenzoate | 213-853-0 | 1034-01-1 | Xn; R22<br>R43 | Xn<br>R: 22-43<br>S: (2-)24-37 | | |
| 607-200-00-2 | dodecyl 3,4,5-trihydroxybenzoate | 214-620-6 | 1166-52-5 | R43 | Xi<br>R: 43<br>S: (2-)24-37 | | |
| 607-201-00-8 | thiocarbonyl chloride | 207-341-6 | 463-71-8 | T; R23<br>Xn; R22<br>Xi; R36/37/38 | T<br>R: 22-23-36/37/38<br>S: (1/2-)7-9-36/37-45 | | |
| 607-203-00-9 | 2-ethylhexyl[[[3,5-bis(1,1-dimethylethyl)-4-hydroxyphenyl]methyl]thio]acetate | 279-452-8 | 80387-97-9 | Repr. Cat. 2; R61<br>R43<br>R52-53 | T<br>R: 61-43-52/53<br>S: 53-45-61 | | |
| 607-204-00-4 | (chlorophenyl)(chlorotolyl)methane, mixed isomers | 400-140-6 | — | N; R50-53 | N<br>R: 50/53<br>S: 60-61 | | |
| 607-205-00-X | methyl chloroacetate | 202-501-1 | 96-34-4 | R10<br>T; R23/25<br>Xi; R37/38-41 | T<br>R: 10-23/25-37/38-41<br>S: (1/2-)26-37/39-45 | | |
| 607-206-00-5 | isopropyl chloroacetate | 203-301-7 | 105-48-6 | R10<br>T; R25<br>Xi; R36/37/38 | T<br>R: 10-25-36/37/38<br>S: (1/2-)26-37/39-45 | | |
| 607-207-00-0 | haloxyfop-etotyl (ISO)<br>2-ethoxyethyl 2-(4-(3-chloro-5-trifluoromethyl-2-pyridyloxy)phenoxy)propionate;<br>haloxyfop-(2-ethoxyethyl) | 402-560-5 | 87237-48-7 | Xn; R22<br>N; R50-53 | Xn; N<br>R: 22-50/53<br>S: (2-)22-36-60-61 | | |
| 607-208-00-6 | 4,8,12-trimethyltrideca-3,7,11-trienoic acid, mixed isomers | 403-000-2 | 91853-67-7 | Xi; R38<br>N; R50-53 | Xi; N<br>R: 38-50/53<br>S: (2-)37/39-60-61 | | |
| 607-209-00-1 | reaction mass of O,O'-diisopropyl (pentathio)dithioformate and O,O'-diisopropyl (trithio)dithioformate and O,O'-diisopropyl (tetrathio)dithioformate | 403-030-6 | — | Xn; R22<br>R43<br>N; R50-53 | Xn; N<br>R: 22-43-50/53<br>S: (2-)36/37-60-61 | | |

| Индекс № | Международна химична идентификация | ЕО № | CAS № | Класификация | Етикетиране | Пределни концентрации | Бележки |
|---|---|---|---|---|---|---|---|
| 607-210-00-7 | methyl acrylamidoglycolate (containing ≥ 0,1 % acrylamide) | 403-230-3 | 77402-05-2 | Carc. Cat. 2; R45<br>Muta. Cat. 2; R46<br>C; R34<br>R43 | T<br>R: 45-46-34-43<br>S: 53-45 | | |
| 607-211-00-2 | methyl 3-(3-*tert*-butyl-4-hydroxy-5-methylphenyl)propionate | 403-270-1 | 6386-39-6 | Xn; R22<br>N; R51-53 | Xn; N<br>R: 22-51/53<br>S: (2-)36-61 | | |
| 607-212-00-8 | poly(oxypropylenecarbonyl-co-oxy(ethylethylene)carbonyl), containing 27 % hydroxyvalerate | 403-300-3 | — | R43 | Xi<br>R: 43<br>S: (2-)24-37 | | |
| 607-213-00-3 | ethyl 3,3-bis(*tert*-pentylperoxy)butyrate | 403-320-2 | 67567-23-1 | E; R2 ⊗<br>O; R7<br>R10<br>N; R51-53 | E; N<br>R: 2-7-10-51/53<br>S: (2-)3/7-14-33-36/37/39-61 | | |
| 607-214-00-9 | *N*,*N*-hydrazinodiacetic acid | 403-510-5 | 19247-05-3 | T; R25<br>Xn; R48/22<br>R43<br>R52-53 | T<br>R: 25-43-48/22-52/53<br>S: (1/2-)26-36/37/39-45-61 | | |
| 607-215-00-4 | 3-(3-*tert*-butyl-4-hydroxyphenyl)propionic acid | 403-920-4 | 107551-67-7 | Xn; R22<br>Xi; R36 | Xn<br>R: 22-36<br>S: (2-)25-26-36 | | |
| 607-216-00-X | glutamic acid, reaction products with *N*-($C_{12-14}$alkyl)propylenediamine | 403-950-8 | — | T+; R26<br>Xn; R22<br>C; R34<br>N; R50-53 | T+; N<br>R: 22-26-34-50/53<br>S: (1/2-)26-36/37/39-38-45-60-61 | | |
| 607-217-00-5 | 2-ethoxyethyl 2-(4-(2,6-dihydro-2,6-dioxo-7-phenyl-1,5-dioxaindacen-3-yl)phenoxy)acetate | 403-960-2 | — | R43<br>R53 | Xi<br>R: 43-53<br>S: (2-)24-37-61 | | |
| 607-218-00-0 | dichlorprop-P (ISO);<br>(+)-*R*-2-(2,4-dichlorophenoxy)propionic acid | 403-980-1 | 15165-67-0 | Xn; R22<br>Xi; R38-41<br>R43 | Xn<br>R: 22-38-41-43<br>S: (2-)24-26-37/39 | | |

| Индекс № | Международна химична идентификация | ЕО № | CAS № | Класификация | Етикетиране | Пределни концентрации | Бележки |
|---|---|---|---|---|---|---|---|
| 607-219-00-6 | bis(2-ethylhexyl) dithiodiacetate | 404-510-8 | 62268-47-7 | Xn; R22<br>R43<br>N; R51-53 | Xn; N<br>R: 22-43-51/53<br>S: (2-)24/25-37-61 | | |
| 607-221-00-7 | 6-docosyloxy-1-hydroxy-4-(1-(4-hydroxy-3-methylphenanthren-1-yl)-3-oxo-2-oxaphenalen-1-yl)naphthalene-2-carboxylic acid | 404-550-6 | — | R43<br>R53 | Xi<br>R: 43-53<br>S: (2-)24-37-61 | | |
| 607-222-00-2 | 6-(2,3-dimethylmaleimido)hexyl methacrylate | 404-870-6 | 63740-41-0 | R43<br>N; R51-53 | Xi; N<br>R: 43-51/53<br>S: (2-)24-37-61 | | |
| 607-223-00-8 | transfluthrin (ISO);<br>2,3,5,6-tetrafluorobenzyl *trans*-2-(2,2-dichlorovinyl)-3,3-dimethylcyclopropanecarboxylate | 405-060-5 | 118712-89-3 | Xi; R38<br>N; R50-53 | Xi; N<br>R: 38-50/53<br>S: (2-)36/37-60-61 | | |
| 607-224-00-3 | methyl 2-(3-nitrobenzylidene)acetoacetate | 405-270-7 | 39562-17-9 | Xi; R43<br>N; R50-53 | Xi; N<br>R: 43-50/53<br>S: (2-)24-37-60-61 | | |
| 607-225-00-9 | 3-azidosulfonylbenzoic acid | 405-310-3 | 15980-11-7 | E; R2<br>Xn; R48/22<br>Xi; R41<br>R43 | E; Xn<br>R: 2-41-43-48/22<br>S: (2-)22-26-35-36/37/39 | | |
| 607-226-00-4 | reaction mass of 2-acryloyloxyethyl hydrogen cyclohexane-1,2-dicarboxylate and 2-methacryloyloxyethyl hydrogen cyclohexane-1,2-dicarboxylate | 405-360-6 | — | Xi; R38-41<br>R43<br>R52-53 | Xi<br>R: 38-41-43-52/53<br>S: (2-)24-26-37/39-61 | | |
| 607-227-00-X | potassium 2-amino-2-methylpropionate octahydrate | 405-560-3 | 120447-91-8 | Xn; R22<br>C; R35 | C<br>R: 22-35<br>S: (1/2-)26-28-36/37/39-45 | | |
| 607-228-00-5 | bis(2-methoxyethyl) phthalate | 204-212-6 | 117-82-8 | Repr. Cat. 2; R61<br>Repr. Cat. 3; R62 | T<br>R: 61-62<br>S: 53-45 | | |
| 607-229-00-0 | diethylcarbamoyl chloride | 201-798-5 | 88-10-8 | Carc. Cat. 3; R40<br>Xn; R20/22<br>Xi; R36/37/38 | Xn<br>R: 20/22-36/37/38-40<br>S: (2-)26-36/37 | | |

| Индекс № | Международна химична идентификация | ЕО № | CAS № | Класификация | Етикетиране | Пределни концентрации | Бележки |
|---|---|---|---|---|---|---|---|
| 607-230-00-6 | 2-ethylhexanoic acid | 205-743-6 | 149-57-5 | Repr. Cat. 3; R63 | Xn<br>R: 63<br>S: (2-)36/37 | | |
| 607-231-00-1 | 3,6-dichloropyridine-2-carboxylic acid;<br>clopyralid | 216-935-4 | 1702-17-6 | Xi; R41<br>N; R51-53 | X; N<br>R: 41-51/53<br>S: (2-)26-39-61 | | |
| 607-232-00-7 | pyridate (ISO);<br>*O*-(6-chloro-3-phenylpyridazin-4-yl) *S*-octyl thiocarbonate | 259-686-7 | 55512-33-9 | Xi; R38<br>R43<br>N; R50-53 | Xi; N<br>R: 38-43-50/53<br>S: (2-)24-37-60-61 | | |
| 607-233-00-2 | hexyl acrylate | 219-698-5 | 2499-95-8 | Xi; R36/37/38<br>R43<br>N; R51-53 | Xi; N<br>R: 36/37/38-43-51/53<br>S: (2-)24-26-37-61 | | |
| 607-234-00-8 | flurenol (ISO);<br>9-hydroxy-9*H*-fluorene-9-carboxylic acid | 207-397-1 | 467-69-6 | N; R51-53 | N<br>R: 51/53<br>S: 61 | | |
| 607-235-00-3 | mecrilate;<br>methyl 2-cyanoacrylate | 205-275-2 | 137-05-3 | Xi; R36/37/38 | Xi<br>R: 36/37/38<br>S: (2-)23-24/25-26 | Xi; R36/37/38: C ≥ 10 % | |
| 607-236-00-9 | ethyl 2-cyanoacrylate | 230-391-5 | 7085-85-0 | Xi; R36/37/38 | Xi<br>R: 36/37/38<br>S: (2-)23-24/25-26 | Xi; R36/37/38: C ≥ 10 % | |
| 607-237-00-4 | benzyl 2-chloro-4-(trifluoromethyl)thiazole-5-carboxylate;<br>flurazole | 276-942-3 | 72850-64-7 | N; R51-53 | N<br>R: 51/53<br>S: 61 | | |
| 607-238-00-X | tau-fluvalinate (ISO);<br>cyano-(3-phenoxyphenyl)methyl *N*-[2-chloro-4-(trifluoro-methyl)phenyl]-D-valinate | — | 102851-06-9 | Xn; R22<br>Xi; R38<br>N; R50-53 | Xn; N<br>R: 22-38-50/53<br>S: (2-)24-59-61 | | |
| 607-239-00-5 | fenpropathrin (ISO);<br>α-cyano-3-phenoxybenzyl 2,2,3,3-tetramethylcyclopropane-carboxylate; | 254-485-0 | 39515-41-8 | T+; R26<br>T; R25<br>Xn; R21<br>N; R50-53 | T+; N<br>R: 21-25-26-50/53<br>S: (1/2-)28-36/37-38-45-60-61 | | |

| Индекс № | Международна химична идентификация | ЕО № | CAS № | Класификация | Етикетиране | Пределни концентрации | Бележки |
|---|---|---|---|---|---|---|---|
| 607-240-00-0 | *cis*—1,2,3,6-tetrahydro-4-methylphthalic anhydride; [1]<br>1,2,3,6-tetrahydro-4-methylphthalic anhydride; [2]<br>1,2,3,6-tetrahydro-3-methylphthalic anhydride; [3]<br>tetrahydromethylphthalic anhydride; [4]<br>1,2,3,6-tetrahydromethylphthalic anhydride; [5]<br>tetrahydro-4-methylphthalic anhydride; [6]<br>2,3,5,6-tetrahydro-2-methylphthalic anhydride [7] | 216-906-6 [1]<br>222-323-8 [2]<br>226-247-6 [3]<br>234-290-7 [4]<br>247-830-1 [5]<br>251-823-9 [6]<br>255-853-3 [7] | 1694-82-2 [1]<br>3425-89-6 [2]<br>5333-84-6 [3]<br>11070-44-3 [4]<br>26590-20-5 [5]<br>34090-76-1 [6]<br>42498-58-8 [7] | Xi; R41<br>R42/43 | Xn<br>R: 41-42/43<br>S: (2-)22-24-26-37/39 | | C |
| 607-241-00-6 | hexahydro-4-methylphthalic anhydride; [1]<br>hexahydromethylphthalic anhydride; [2]<br>hexahydro-1-methylphthalic anhydride; [3]<br>hexahydro-3-methylphthalic anhydride [4] | 243-072-0 [1]<br>247-094-1 [2]<br>256-356-4 [3]<br>260-566-1 [4] | 19438-60-9 [1]<br>25550-51-0 [2]<br>48122-14-1 [3]<br>57110-29-9 [4] | Xi; R41<br>R42/43 | Xn<br>R: 41-42/43<br>S: (2-)22-24-26-37/39 | | C |
| 607-242-00-1 | tetrachlorophthalic anhydride | 204-171-4 | 117-08-8 | Xi; R41<br>R42/43<br>N; R50-53 | Xn; N<br>R: 41-42/43-50/53<br>S: (2-)22-24-26-37/39-60-61 | | |
| 607-243-00-7 | sodium 3,6-dichloro-*o*-anisate; [1]<br>3,6-dichloro-*o*-anisic acid, compound with 2,2'-iminodiethanol (1:1); [2]<br>3,6-dichloro-*o*-anisic acid, compound with 2-aminoethanol (1:1) [3] | 217-846-3 [1]<br>246-590-5 [2]<br>258-527-9 [3] | 1982-69-0 [1]<br>25059-78-3 [2]<br>53404-28-7 [3] | R52-53 | R: 52/53<br>S: 61 | | |
| 607-244-00-2 | isooctyl acrylate | 249-707-8 | 29590-42-9 | Xi; R36/37/38<br>N; R50-53 | Xi; N<br>R: 36/37/38-50/53<br>S: (2-)26-28-60-61 | Xi; R36/37/38: C ≥ 10 % | |
| 607-245-00-8 | *tert*-butyl acrylate | 216-768-7 | 1663-39-4 | F; R11<br>Xn; R20/21/22<br>Xi; R37/38<br>R43<br>N; R52-53 | F; Xn<br>R: 11-20/21/22-37/38-43-52/53<br>S: (2-)16-25-37-61 | | D |

| Индекс № | Международна химична идентификация | ЕО № | CAS № | Класификация | Етикетиране | Пределни концентрации | Бележки |
|---|---|---|---|---|---|---|---|
| 607-246-00-3 | allyl methacrylate;<br>2-methyl-2-propenoic acid 2-propenyl ester | 202-473-0 | 96-05-9 | R10<br>T; R23<br>Xn; R21/22<br>N; R50 | T; N<br>R: 10-21/22-23-50<br>S: (1/2-)36/37-45-61 | | |
| 607-247-00-9 | dodecyl methacrylate | 205-570-6 | 142-90-5 | Xi; 36/37/38<br>N; R50-53 | Xi; N<br>R: 36/37/38-50/53<br>S: (2-)26-28-60-61 | Xi; R36/37/38: C ≥ 10 % | |
| 607-248-00-4 | naptalam-sodium (ISO);;<br>sodium *N*-naphth-1-ylphthalamate | 205-073-4 | 132-67-2 | Xn; R22 | Xn<br>R: 22<br>S: (2-) | | |
| 607-249-00-X | (1-methyl-1,2-ethanediyl)bis[oxy(methyl-2,1-ethanediyl)] diacrylate | 256-032-2 | 42978-66-5 | Xi; R36/37/38<br>R43<br>N; R51-53 | Xi; N<br>R: 36/37/38-43-51/53<br>S: (2-)24-37-61 | Xi; R36/37/38: C ≥ 10 % | |
| 607-250-00-5 | 4*H*—3,1-benzoxazine-2,4(1*H*)-dione | 204-255-0 | 118-48-9 | Xi; R36<br>R43 | Xi<br>R: 36-43<br>S: (2-)24-26-37 | | |
| 607-251-00-0 | 2-methoxypropyl acetate | 274-724-2 | 70657-70-4 | R10<br>Repr. Cat. 2; R61<br>Xi; R37 | T<br>R: 61-10-37<br>S: 53-45 | | |
| 607-252-00-6 | lambda-cyhalothrin (ISO);<br>reaction mass of (*S*)-α-cyano-3-phenoxybenzyl(*Z*)-(1*R*)-*cis*-3-(2-chloro-3,3,3-trifluoropropenyl)-2,2-dimethylcyclopropane-carboxylate and (*R*)-α-cyano-3-phenoxybenzyl (*Z*)-(1*S*)-*cis*-3-(2-chloro-3,3,3-trifluoropropenyl)-2,2-dimethylcyclopropane-carboxylate (1:1) | 415-130-7 | 91465-08-6 | T+; R26<br>T; R25<br>Xn; R21<br>N; R50-53 | T+; N<br>R: 21-25-26-50/53<br>S: (1/2-)28-36/37/39-38-45-60-61 | | |
| 607-253-00-1 | α-cyano-4-fluoro-3-phenoxybenzyl-3-(2,2-dichlorovinyl)-2,2-dimethylcyclopropanecarboxylate;<br>cyfluthrin | 269-855-7 | 68359-37-5 | T+; R28<br>T; R23<br>N; R50-53 | T+; N<br>R: 23-28-50/53<br>S: (1/2-)36/37/39-45-60-61 | | |
| 607-254-00-7 | α-cyano-4-fluoro-3-phenoxybenzyl-3-(2,2-dichlorovinyl)-2,2-dimethylcyclopropanecarboxylate;<br>beta-cyfluthrin | 269-855-7 | 68359-37-5 | T+; R26/28<br>N; R50-53 | T+; N<br>R: 26/28-50/53<br>S: (1/2-)36/37/39-45-60-61 | | |

| Индекс № | Международна химична идентификация | ЕО № | CAS № | Класификация | Етикетиране | Пределни концентрации | Бележки |
|---|---|---|---|---|---|---|---|
| 607-255-00-2 | fluroxypyr (ISO);<br>4-amino-3,5-dichloro-6-fluoro-2-pyridyloxyacetic acid | — | 69377-81-7 | R52-53 | R: 52/53<br>S: 61 | | |
| 607-256-00-8 | azoxystrobin (ISO);<br>methyl (*E*)-2-{2-[6-(2-cyanophenoxy)pyrimidin-4-yloxy]phenyl}-3-methoxyacrylate | — | 131860-33-8 | T; R23<br>N; 50-53 | T; N<br>R: 23-50/53<br>S: (1/2-)22-45-60-61 | | |
| 607-257-00-3 | isopropyl propionate | 211-300-8 | 637-78-5 | F; R11 | F<br>R: 11<br>S: (2-)16-23-24-29-33 | | |
| 607-258-00-9 | dodecyl 3-(2-(3-benzyl-4-ethoxy-2,5-dioxoimidazolidin-1-yl)-3-(4-methoxybenzoyl)acetamido)-4-chlorobenzoate | 403-990-6 | 70950-45-7 | R53 | R: 53<br>S: 61 | | |
| 607-259-00-4 | methyl 2*R*,3*S*-(-)-3-(4-methoxyphenyl)oxiranecarboxylate | 404-130-2 | 105560-93-8 | Xi; R41<br>R43<br>R52-53 | Xi<br>R: 41-43-52/53<br>S: (2-)24-26-37/39-61 | | |
| 607-260-00-X | ethyl 2-(3-nitrobenzylidene)acetoacetate | 404-490-0 | 39562-16-8 | Xi; R41<br>R43<br>R52-53 | Xi<br>R: 41-43-52/53<br>S: (2-)24-26-37/39-61 | | |
| 607-261-00-5 | iso($C_{10}$-$C_{14}$)alkyl (3,5-di-*tert*-butyl-4-hydroxyphenyl)methylthioacetate | 404-800-4 | 118832-72-7 | N; R50-53 | N<br>R: 50/53<br>S: 60-61 | | |
| 607-262-00-0 | 7-chloro-1-cyclopropyl-6-fluoro-1,4-dihydro-4-oxoquinoline-3-carboxylic acid | 405-050-0 | 86393-33-1 | Xn; R22<br>R52-53 | Xn<br>R: 22-52/53<br>S: (2-)22-61 | | |
| 607-263-00-6 | potassium iron(III) 1,3-propanediamine-*N*,*N*,*N'*,*N'*-tetraacetate hemihydrate | 405-680-6 | — | E; R2<br>N; R51-53 | E; N<br>R: 2-51/53<br>S: (2-)35-61 | | |
| 607-264-00-1 | 2-chloro-4-(methylsulfonyl)benzoic acid | 406-520-8 | 53250-83-2 | Xi; R41 | Xi<br>R: 41<br>S: (2-)26-39 | | |
| 607-265-00-7 | ethyl-2-chloro-2,2-diphenylacetate | 406-580-5 | 52460-86-3 | Xi; R38<br>R52-53 | Xi<br>R: 38-52/53<br>S: (2-)37-61 | | |

| Индекс № | Международна химична идентификация | ЕО № | CAS № | Класификация | Етикетиране | Пределни концентрации | Бележки |
|---|---|---|---|---|---|---|---|
| 607-266-00-2 | reaction mass of: hydroxyaluminium bis[2-hydroxy-3,5-di-*tert*-butylbenzoate];<br>3,5-di-*tert*-butyl-salicylic acid | 406-890-0 | 130296-87-6 | Xn; R22<br>N; R50-53 | Xn; N<br>R: 22-50/53<br>S: (2-)22-60-61 | | |
| 607-267-00-8 | *tert*-butyl (5*S*,6*R*,7*R*)-3-bromomethyl-5,8-dioxo-7-(2-(2-phenylacetamido)-5-thia-1-azabicyclo[4.2.0] oct-2-ene-2-carboxylate | 407-620-4 | 33610-13-8 | R42/43<br>R52-53 | Xn<br>R: 42/43-52/53<br>S: (2-)22-24-37-61 | | |
| 607-268-00-3 | 2-methylpropyl (*R*)-2-hydroxypropanoate | 407-770-0 | 61597-96-4 | Xi; R36 | Xi<br>R: 36<br>S: (2-)26 | | |
| 607-269-00-9 | (*R*)-2-(4-hydroxyphenoxy)propanoic acid | 407-960-3 | 94050-90-5 | Xi; R41 | Xi<br>R: 41<br>S: (2-)26-39 | | |
| 607-270-00-4 | 3,9-bis(2-(3-(3-*tert*-butyl-4-hydroxy-5-methylphenyl)propionyloxy-1,1-dimethylethyl)-2,4,8,10- tetraoxaspiro[5.5]undecane | 410-730-5 | 90498-90-1 | Xn; R21 | Xn<br>R: 21<br>S: (2-)36/37 | | |
| 607-271-00-X | 2-isopropyl-5-methylcyclohexyloxycarbonyloxy-2-hydroxypropane | 417-420-9 | 156324-82-2 | Xi; R36<br>N; R51-53 | Xi; N<br>R: 36-51/53<br>S: (2-)26-61 | | |
| 607-272-00-5 | fluroxypyr-meptyl (ISO);<br>methylheptyl, *O*-(4-amino-3,5-dichloro-6-fluoro-2-pyridyloxy) acetate; [1]<br>fluroxypyr-butometyl (ISO);<br>2-butoxy-1-methylethyl, *O*-(4-amino-3,5-dichloro-6-fluoro-2-pyridyloxy) acetate [2] | 279-752-9<br>[1]<br>[2] | 81406-37-3<br>[1]<br>154486-27-8<br>[2] | N; R50-53 | N<br>R: 50/53<br>S: 60-61 | | |
| 607-273-00-0 | ammonium 7-(2,6-dimethyl-8-(2,2-dimethylbutyryloxy)-1,2,6,7,8,8a-hexahydro-1-naphthyl)-3,5-dihydroxyheptanoate | 404-520-2 | — | R52-53 | R: 52/53<br>S: 61 | | |
| 607-274-00-6 | 2-(*N*-benzyl-*N*-methylamino)ethyl 3-amino-2-butenoate | 405-350-1 | 54527-73-0 | R43<br>N; R51-53 | Xi; N<br>R: 43-51/53<br>S: (2-)24-37-61 | | |
| 607-275-00-1 | sodium benzoyloxybenzene-4-sulfonate | 405-450-5 | 66531-87-1 | R43 | Xi<br>R: 43<br>S: (2-)24-37 | | |

| Индекс № | Международна химична идентификация | ЕО № | CAS № | Класификация | Етикетиране | Пределни концентрации | Бележки |
|---|---|---|---|---|---|---|---|
| 607-276-00-7 | bis[(1-methylimidazol)-(2-ethyl-hexanoate)], zinc complex | 405-635-0 | — | Xi; R38-41<br>N; R50-53 | Xi; N<br>R: 38-41-50/53<br>S: (2-)26-37/39-60-61 | | |
| 607-277-00-2 | reaction mass of: 2-(hexylthio)ethylamine hydrochloride; sodium propionate | 405-720-2 | — | Xn; R22<br>Xi; R41<br>R43<br>N; R51-53 | Xn; N<br>R: 22-41-43-51/53<br>S: (2-)24-26-37/39-61 | | |
| 607-278-00-8 | reaction mass of isomers of: sodium phenethylnaphthalene-sulfonate;<br>sodium naphthylethylbenzenesulfonate | 405-760-0 | — | Xi; R41<br>R43<br>R52-53 | Xi<br>R: 41-43-52/53<br>S: (2-)24-26-37/39-61 | | |
| 607-279-00-3 | reaction mass of *n*-octadecylaminodiethyl bis(hydrogen maleate);<br>*n*-octadecylaminodiethyl hydrogen maleate hydrogenphthalate | 405-960-8 | — | R43<br>N; R51-53 | Xi; N<br>R: 43-51/53<br>S: (2-)24-37-61 | | |
| 607-280-00-9 | sodium 4-chloro-1-hydroxybutane-1-sulfonate | 406-190-5 | 54322-20-2 | Xn; R22<br>Xi; R36<br>R43 | Xn<br>R: 22-36-43<br>S: (2-)22-26-36/37 | | |
| 607-281-00-4 | reaction mass of branched and linear $C_7$-$C_9$ alkyl 3-[3-(2*H*-benzotriazol-2-yl)-5-(1,1-dimethylethyl)-4-hydroxyphenyl] propionates | 407-000-3 | 127519-17-9 | N; R51-53 | N<br>R: 51/53<br>S: 61 | | |
| 607-282-00-X | 2-acetoxymethyl-4-benzyloxybut-1-yl acetate | 407-140-5 | 131266-10-9 | R52-53 | R: 52/53<br>S: 61 | | |
| 607-283-00-5 | *E*-ethyl-4-oxo-4-phenylcrotonate | 408-040-4 | 15121-89-8 | Xn; R21/22<br>Xi; R38-41<br>R43<br>N; R50-53 | Xn; N<br>R: 21/22-38-41-43-50/53<br>S: (2-)26-36/37/39-60-61 | | |
| 607-284-00-0 | reaction mass of: sodium 3,3'-(1,4-phenylenebis(carbonylimino-3,1-propanediylimino))bis(10-amino-6,13-dichloro-4,11-triphenodioxazinedisulfonate);<br>lithium 3,3'-(1,4-phenylenebis-(carbonylimino-3,1-propanediyl-imino))bis(10-amino-6,13-dichloro)-4,11-triphenodioxazinedisulfonate (9:1) | 410-040-4 | 136213-76-8 | N; R51-53 | N<br>R: 51/53<br>S: 61 | | |

| Индекс № | Международна химична идентификация | ЕО № | CAS № | Класификация | Етикетиране | Пределни концентрации | Бележки |
|---|---|---|---|---|---|---|---|
| 607-285-00-6 | reaction mass of: 7-(((3-aminophenyl)sulfonyl)amino)-naphthalene-1,3-disulfonic acid;<br>sodium 7-(((3-aminophenyl)sulfonyl)amino)-naphthalene-1,3-disulfonate;<br>potassium 7-(((3-aminophenyl)sulfonyl)amino)-naphthalene-1,3-disulfonate | 410-065-0 | — | R43 | Xi<br>R: 43<br>S: (2-)22-24-37 | | |
| 607-286-00-1 | reaction mass of: sodium/potassium 7-[[[3-[[4-((2-hydroxy-naphthyl)azo)phenyl]azo]phenyl]sulfonyl]amino]-naphthalene-1,3-disulfonate | 410-070-8 | 141880-36-6 | R43<br>R52-53 | Xi<br>R: 43-52/53<br>S: (2-)22-24-37-61 | | |
| 607-287-00-7 | O'-methyl O-(1-methyl-2-methacryloyloxy-ethyl)-1,2,3,6-tetrahydrophthalate | 410-140-8 | — | R52-53 | R: 52/53<br>S: 61 | | |
| 607-288-00-2 | Tetrasodium (*c*-(3-(1-(3-(*e*-6-dichloro-5-cyanopyrimidin-*f*-yl (methyl)amino)propyl)-1,6-dihydro-2-hydroxy-4-methyl-6-oxo-3-pyridylazo)-4-sulfonatophenylsulfamoyl)phthalocyanine-*a*,*b*,*d*-trisulfonato(6-))nickelato II, where *a* is 1 or 2 or 3 or 4,*b* is 8 or 9 or 10 or 11,*c* is 15 or 16 or 17 or 18, *d* is 22 or 23 or 24 or 25 and where *e* and *f* together are 2 and 4 or 4 and 2 respectively | 410-160-7 | 148732-74-5 | Xi; R36<br>R43<br>R52-53 | Xi<br>R: 36-43-52/53<br>S: (2-)22-26-36/37-61 | | |
| 607-289-00-8 | 3-(3-(4-(2,4-bis(1,1-dimethylpropyl)phenoxy)butylaminocarbonyl-4-hydroxy-1-naphthalenyl)thio)propanoic acid | 410-370-9 | 105488-33-3 | R53 | R: 53<br>S: 61 | | |
| 607-290-00-3 | reaction mass (ratio not known) of: ammonium 1-$C_{14}$-$C_{18}$-alkyloxycarbonyl-2-(3-allyloxy-2-hydroxypropoxycarbonyl) ethane-1-sulfonate;<br>ammonium 2-$C_{14}$-$C_{18}$-alkyloxycarbonyl-1-(3-allyloxy-2-hydroxypropoxycarbonyl)ethane-1-sulfonate | 410-540-2 | — | Xi; R38<br>R43<br>N; R50-53 | Xi; N<br>R: 38-43-50/53<br>S: (2-)24-37-60-61 | | |
| 607-291-00-9 | dodecyl-ω-($C_5$/$C_6$-cycloalkyl)alkyl carboxylate | 410-630-1 | 104051-92-5 | R53 | R: 53<br>S: 61 | | |
| 607-292-00-4 | reaction mass of: [1-(methoxymethyl)-2-($C_{12}$-alkoxy)-ethoxy] acetic acid;<br>[1-(methoxymethyl)-2-($C_{14}$-alkoxy)-ethoxy]acetic acid | 410-640-6 | — | Xi; R38-41<br>N; R50-53 | Xi; N<br>R: 38-41-50/53<br>S: (2-)26-37/39-60-61 | | |
| 607-293-00-X | reaction mass of: *N*-aminoethylpiperazonium mono-2,4,6-trimethylnonyldiphenyl ether di-sulfonate;<br>*N*-aminoethylpiperazonium di-2,4,6-trimethylnonyldiphenyl ether di-sulfonate | 410-650-0 | — | Xi; R41<br>R43<br>N; R51-53 | Xi; N<br>R: 41-43-51/53<br>S: (2-)26-36/37/39-61 | | |
| 607-294-00-5 | sodium 2-benzoyloxy-1-hydroxyethane-sulfonate | 410-680-4 | — | R43 | Xi<br>R: 43<br>S: (2-)24-37 | | |

| Индекс № | Международна химична идентификация | ЕО № | CAS № | Класификация | Етикетиране | Пределни концентрации | Бележки |
|---|---|---|---|---|---|---|---|
| 607-295-00-0 | reaction mass of: tetrasodium phosphonoethane-1,2-dicarboxylate;<br>hexasodium phosphonobutane-1,2,3,4-tetracarboxylate | 410-800-5 | — | R43<br>N; R51-53 | Xi; N<br>R: 43-51/53<br>S: (2-)24-37-61 | | |
| 607-296-00-6 | reaction mass of: pentaerythriol tetraesters with heptanoic acid and 2-ethylhexanoic acid | 410-830-9 | — | R53 | R: 53<br>S: 61 | | |
| 607-297-00-1 | (*E*—*E*)-3,3'-(1,4-phenylenedimethylidene)bis(2-oxobornane-10-sulfonic acid) | 410-960-6 | 92761-26-7 | Xi; R41 | Xi<br>R: 41<br>S: (2-)26-39 | | |
| 607-298-00-7 | 2-(trimethylammonium)ethoxycarboxybenzene-4-sulfonate | 411-010-3 | — | R43 | Xi<br>R: 43<br>S: (2-)22-36/37 | | |
| 607-299-00-2 | methyl 3-(acetylthio)-2-methyl-propanoate | 411-040-7 | 97101-46-7 | Xn; R22<br>R43<br>N; R50-53 | Xn; N<br>R: 22-43-50/53<br>S: (2-)24-37-60-61 | | |
| 607-300-00-6 | trisodium [2-(5-chloro-2,6-difluoropyrimidin-4-ylamino)-5-(*b*-sulfamoyl-*c*, *d*-sulfonatophthalocyanin-*a*-yl-K4,N29,N30,N31,N32-sulfonylamino)benzoato(5-)]cuprate(II) where *a*=1,2,3,4 *b*=8,9,10,11 *c*=15,16,17,18 *d*=22,23,24,25 | 411-430-7 | — | Xi; R41<br>R43 | Xi<br>R: 41-43<br>S: (2-)26-36/37/39 | | |
| 607-301-00-1 | reaction mass of: dodecanoic acid;<br>poly(1-7)lactate esters of dodecanoic acid | 411-860-5 | — | R43<br>N; R51-53 | Xi; N<br>R: 38-41-43-51/53<br>S: (2-)24-26-37/39-61 | | |
| 607-302-00-7 | reaction mass of: tetradecanoic acid;<br>poly(1-7)lactate esters of tetradecanoic acid | 411-910-6 | — | Xi; R38-41<br>R43<br>N; R51-53 | Xi; N<br>R: 38-41-43-51/53<br>S: (2-)24-26-37/39-61 | | |
| 607-303-00-2 | 1-cyclopropyl-6,7-difluoro-1,4-dihydro-4-oxoquinoline-3-carboxylic acid | 413-760-7 | 93107-30-3 | Repr. Cat. 3; R62<br>R52-53 | Xn<br>R: 62-52/53<br>S: (2-)22-36/37-61 | | |
| 607-304-00-8 | fluazifop-butyl (ISO);<br>butyl (*RS*)-2-[4-(5-trifluoromethyl-2-pyridyloxy)phenoxy]propionate | 274-125-6 | 69806-50-4 | Repr. Cat. 2; R61<br>N; R50-53 | T; N<br>R: 61-50/53<br>S: 53-45-60-61 | | |
| 607-305-00-3 | fluazifop-P-butyl (ISO);<br>butyl (*R*)-2-[4-(5-trifluoromethyl-2-pyridyloxy)phenoxy]propionate | — | 79241-46-6 | Repr. Cat. 3; R63<br>N; R50-53 | Xn; N<br>R: 50/53-63<br>S: (2-)29-36/37-46-60-61 | | |

| Индекс № | Международна химична идентификация | ЕО № | CAS № | Класификация | Етикетиране | Пределни концентрации | Бележки |
|---|---|---|---|---|---|---|---|
| 607-306-00-9 | chlozolinate (ISO);<br>ethyl (*RS*)-3-(3,5-dichlorophenyl)-5-methyl-2,4-dioxo-oxazolidine-5-carboxylate | 282-714-4 | 84332-86-5 | Carc. Cat. 3; R40<br>N; R51-53 | Xn; N<br>R: 40-51/53<br>S: (2-)36/37-61 | | |
| 607-307-00-4 | vinclozolin (ISO);<br>*N*—3,5-dichlorophenyl-5-methyl-5-vinyl-1,3-oxazolidine-2,4-dione | 256-599-6 | 50471-44-8 | Carc. Cat. 3; R40<br>Repr. Cat. 2; R60-61<br>R43<br>N; R51-53 | T; N<br>R: 60-61-40-43-51/53<br>S: 53-45-61 | | |
| 607-308-00-X | esters of 2,4-D | — | — | Xn; R22<br>R43<br>N; R50-53 | Xn; N<br>R: 22-43-50/53<br>S: (2-)26-29-36/37-46-60-61 | | A |
| 607-309-00-5 | carfentrazone-ethyl (ISO);<br>ethyl (*RS*)-2-chloro-3-[2-chloro-4-fluoro-5-[4-difluoromethyl-4,5-dihydro-3-methyl-5-oxo-1*H*—1,2,4-triazol-1-yl]phenyl]propionate | — | 128639-02-1 | N; R50-53 | N<br>R: 50/53<br>S: 60-61 | | |
| 607-310-00-0 | kresoxim-methyl (ISO);<br>methyl (*E*)-2-methoxyimino-[2-(*o*-tolyloxymethyl)phenyl]acetate | — | 143390-89-0 | Carc. Cat. 3; R40<br>N; R50-53 | Xn; N<br>R: 40-50/53<br>S: (2-)36/37-60-61 | | |
| 607-311-00-6 | benazolin-ethyl;<br>ethyl 4-chloro-2-oxo-2*H*-benzothiazole-3-acetate | 246-591-0 | 25059-80-7 | N; R51-53 | N<br>R: 51/53<br>S: 61 | | |
| 607-312-00-1 | methoxyacetic acid | 210-894-6 | 625-45-6 | Repr. Cat. 2; R60-61<br>Xn; R22<br>C; R34 | T<br>R: 60-61-22-34<br>S: 53-45 | C; R34: C ≥ 10 %<br>Xi; R36/37/38: 5 % ≤ C < 10 % | E |
| 607-313-00-7 | neodecanoyl chloride | 254-875-0 | 40292-82-8 | T+; R26<br>Xn; R22<br>C; R34 | T+<br>R: 22-26-34<br>S: (1/2-)26-28-36/37/39-45 | C; R34: C ≥ 10 %<br>Xi; R36/37/38: 5 % ≤ C < 10 % | |
| 607-314-00-2 | ethofumesate (ISO);<br>(±)-2-ethoxy-2,3-dihydro-3,3-dimethylbenzofuran-5-yl methanesulfonate | 247-525-3 | 26225-79-6 | N; R51-53 | N<br>R: 51/53<br>S: 61 | | |

| Индекс № | Международна химична идентификация | ЕО № | CAS № | Класификация | Етикетиране | Пределни концентрации | Бележки |
|---|---|---|---|---|---|---|---|
| 607-315-00-8 | glyphosate (ISO);<br>*N*-(phosphonomethyl)glycine | 213-997-4 | 1071-83-6 | Xi; R41<br>N; R51-53 | Xi; N<br>R: 41-51/53<br>S: (2-)26-39-61 | | |
| 607-316-00-3 | glyphosate-trimesium;<br>glyphosate-trimethylsulfonium | — | 81591-81-3 | Xn; R22<br>N; R51-53 | Xn; N<br>R: 22-51/53<br>S: (2-)36/37-46-61 | | |
| 607-317-00-9 | bis(2-ethylhexyl) phthalate;<br>di-(2-ethylhexyl) phthalate;<br>DEHP | 204-211-0 | 117-81-7 | Repr. Cat. 2; R60-61 | T<br>R: 60-61<br>S: 53-45 | | |
| 607-318-00-4 | dibutyl phthalate;<br>DBP | 201-557-4 | 84-74-2 | Repr. Cat. 2; R61<br>Repr. Cat. 3; R62<br>N; R50 | T; N<br>R: 61-50-62<br>S: 53-45-61 | | |
| 607-319-00-X | deltamethrin (ISO);<br>(*S*)-α-cyano-3-phenoxybenzyl (1*R*, 3*R*)-3-(2,2-dibromovinyl)-2,2-dimethylcyclopropanecarboxylate | 258-256-6 | 52918-63-5 | T; R23/25<br>N; R50-53 | T; N<br>R: 23/25-50/53<br>S: (1/2-)24-28-36/37/39-38-45-60-61 | | |
| 607-320-00-5 | bis[4-(ethenyloxy)butyl] 1,3-benzenedicarboxylate | 413-930-0 | 130066-57-8 | R43<br>N; R50-53 | Xi; N<br>R: 43-50/53<br>S: (2-)24-37-60-61 | | |
| 607-321-00-0 | (*S*)-methyl-2-chloropropionate | 412-470-8 | 73246-45-4 | R10<br>Xn; R48/22<br>Xi; R36 | Xn<br>R: 10-36-48/22<br>S: (2-)23-26-36 | | |
| 607-322-00-6 | 4-(4,4-dimethyl-3-oxo-pyrazolidin-1-yl)-benzoic acid | 413-120-7 | 107144-30-9 | Xn; R22<br>N; R51-53 | Xn; N<br>R: 22-51/53<br>S: (2-)22-61 | | |
| 607-323-00-1 | 2-(1-(2-hydroxy-3,5-di-*tert*-pentyl-phenyl)ethyl)-4,6-di-*tert*-pentylphenyl acrylate | 413-850-6 | 123968-25-2 | R53 | R: 53<br>S: 61 | | |
| 607-324-00-7 | reaction mass of: *N*,*N*-di(hydrogenated alkyl $C_{14}$-$C_{18}$)phtalamic acid;<br>dihydrogenated alkyl ($C_{14}$-$C_{18}$)amine | 413-800-3 | — | R53 | R: 53<br>S: 61 | | |

| Индекс № | Международна химична идентификация | ЕО № | CAS № | Класификация | Етикетиране | Пределни концентрации | Бележки |
|---|---|---|---|---|---|---|---|
| 607-325-00-2 | (*S*)-2-chloropropionic acid | 411-150-5 | 29617-66-1 | Xn; R21/22<br>C; R35 | C<br>R: 21/22-35<br>S: (1/2-)23-26-28-36/37/39-45 | | |
| 607-326-00-8 | reaction mass of: isobutyl hydrogen 2-(α-2,4,6-trimethylnon-2-enyl)succinate;<br>isobutyl hydrogen 2-(ß-2,4,6-trimetyhylnon-2-enyl)succinate | 410-720-0 | 141847-13-4 | Xi; R41<br>N; R51-53 | Xi; N<br>R: 41-51/53<br>S: (2-)26-39-61 | | |
| 607-327-00-3 | 2-(2-iodoethyl)-1,3-propanediol diacetate | 411-780-0 | 127047-77-2 | Xn; R22<br>N; R51-53 | Xn; N<br>R: 22-51/53<br>S: (2-)36-61 | | |
| 607-328-00-9 | methyl 4-bromomethyl-3-methoxybenzoate | 410-310-1 | 70264-94-7 | Xi; R38-41<br>R43<br>N; R50-53 | Xi; N<br>R: 38-41-43-50/53<br>S: (2-)26-36/37/39-60-61 | | |
| 607-329-00-4 | reaction mass of: sodium 2-($C_{12-18}$—*n*-alkyl)amino-1,4-butandioate;<br>sodium 2-octadecenyl-amino-1,4-butandioate | 411-250-9 | — | R43 | Xi<br>R: 43<br>S: (2-)24-26-37/39 | | |
| 607-330-00-X | (*S*)-2,3-dihydro-1*H*-indole-2-carboxylic acid | 410-860-2 | 79815-20-6 | Repr. Cat. 3; R62<br>Xn; R48/22<br>R43 | Xn<br>R: 43-48/22-62<br>S: (2-)22-25-26-36/37 | | |
| 607-331-00-5 | reaction mass of: bis(2,2,6,6-tetramethyl-1-octyloxypiperidin-4-yl)-1,10-decanedioate;<br>1,8-bis[(2,2,6,6-tetramethyl-4-((2,2,6,6-tetramethyl-1-octyloxypiperidin-4-yl)-decan-1,10-dioyl)piperidin-1-yl)oxy] octane | 406-750-9 | — | R53 | R: 53<br>S: 23-61 | | |
| 607-332-00-0 | cyclopentyl chloroformate | 411-460-0 | 50715-28-1 | R10<br>T; R23<br>Xn; R22-48/22<br>Xi; R41<br>R43 | T<br>R: 10-22-23-41-43-48/22<br>S: (1/2-)26-36/37/39-45 | | |
| 607-333-00-6 | reaction mass of: dodecyl *N*-(2,2,6,6-tetramethylpiperidin-4-yl)-*β*-alaninate;<br>tetradecyl *N*-(2,2,6,6-tetramethylpiperidin-4-yl)-*β*-alaninate | 405-670-1 | — | Xn; R22-48/22<br>C; R34<br>N; R50-53 | C; N<br>R: 22-34-48/22-50/53<br>S: (1/2-)26-36/37/39-45-60-61 | | |

| Индекс № | Международна химична идентификация | ЕО № | CAS № | Класификация | Етикетиране | Пределни концентрации | Бележки |
|---|---|---|---|---|---|---|---|
| 607-334-00-1 | ethyl 1-ethyl-6,7,8-trifluoro-1,4-dihydro-4-oxoquinoline-3-carboxylate | 405-880-3 | 100501-62-0 | R43<br>R52-53 | Xi<br>R: 43-52/53<br>S: (2-)24-37-61 | | |
| 607-335-00-7 | methyl (*R*)-2-(4-(3-chloro-5-trifluoromethyl-2-pyridyloxy) phenoxy)propionate | 406-250-0 | 72619-32-0 | Xn; R22<br>N; R50-53 | Xn; N<br>R: 22-50/53<br>S: (2-)60-61 | | |
| 607-336-00-2 | 4-methyl-8-methylenetricyclo[3.3.1.1$^{3,7}$]dec-2-yl acetate | 406-560-6 | 122760-85-4 | Xi; R38<br>R43<br>N; R51-53 | Xi; N<br>R: 38-43-51/53<br>S: (2-)36/37-61 | | |
| 607-337-00-8 | di-*tert*-($C_{12-14}$)-alkylammonium 2-benzothiazolylthiosuccinate | 406-052-4 | 125078-60-6 | R10<br>Xn; R22<br>Xi; R38-41<br>N; R51-53 | Xn; N<br>R: 10-22-38-41-51/53<br>S: (2-)26-37/39-61 | | |
| 607-338-00-3 | 2-methylpropyl 2-hydroxy-2-methylbut-3-enoate | 406-235-9 | 72531-53-4 | Xi; R36/38 | Xi<br>R: 36/38<br>S: (2-)26-37 | | |
| 607-339-00-9 | 2,3,4,5-tetrachlorobenzoylchloride | 406-760-3 | 42221-52-3 | Xn; R22<br>C; R34<br>R43 | C<br>R: 22-34-43<br>S: (1/2-)26-36/37/39-45 | | |
| 607-340-00-4 | 1,3-bis(4-benzoyl-3-hydroxyphenoxy)prop-2-yl acetate | 406-990-4 | — | N; R51-53 | N<br>R: 51/53<br>S: 61 | | |
| 607-341-00-X | (9*S*)-9-amino-9-deoxyerythromycin | 406-790-7 | 26116-56-3 | Xi; R41<br>N; R50-53 | Xi; N<br>R: 41-50/53<br>S: (2-)26-39-60-61 | | |
| 607-342-00-5 | 4-chlorobutyl veratrate | 410-950-1 | 69788-75-6 | R43<br>N; R51-53 | Xi; N<br>R: 43-51/53<br>S: (2-)24-37-61 | | |
| 607-343-00-0 | 4,7-methanooctahydro-1*H*-indene-diyldimethyl bis(2-carboxybenzoate) | 407-410-2 | — | R53 | R: 53<br>S: 61 | | |

| Индекс № | Международна химична идентификация | ЕО № | CAS № | Класификация | Етикетиране | Пределни концентрации | Бележки |
|---|---|---|---|---|---|---|---|
| 607-344-00-6 | reaction mass of: 3-(*N*-(3-dimethylaminopropyl)-($C_{4-8}$)perfluoroalkylsulfonamido)propionic acid;<br>*N*-[dimethyl-3-($C_{4-8}$-perfluoroalkylsulfonamido)propylammonium propionate;<br>3-(*N*-(3-dimethyl-propylammonium)-($C_{4-8}$)perfluoroalkylsulfonamido)propionic acid propionate | 407-810-7 | — | Xn; R48/22 | Xn<br>R: 48/22<br>S: (2-)21-22-36/37 | | |
| 607-345-00-1 | potassium 2-(2,4-dichlorophenoxy)-(*R*)-propionate | 413-580-9 | 113963-87-4 | Xn; R22<br>Xi; R38-41<br>R43 | Xn<br>R: 22-38-41-43<br>S: (2-)24-26-37/39 | | |
| 607-346-00-7 | 3-icosyl-4-henicosylidene-2-oxetanone | 401-210-9 | 83708-14-9 | R53 | R: 53<br>S: 61 | | |
| 607-347-00-2 | sodium (*R*)-2-(2,4-dichlorophenoxy)propionate | 413-340-3 | 119299-10-4 | Xn; R22<br>Xi; R38-41<br>R43 | Xn<br>R: 22-38-41-43<br>S: (2-)22-26-36/37/39 | | |
| 607-348-00-8 | magnesium bis((*R*)-2-(2,4-dichlorophenoxy)propionate) | 413-360-2 | — | Xn; R22<br>Xi; R38-41<br>R43 | Xn<br>R: 22-38-41-43<br>S: (2-)22-26-36/37/39 | | |
| 607-349-00-3 | mono-(tetrapropylammonium) hydrogen 2,2'-dithiobisbenzoate | 411-270-8 | — | R52-53 | R: 52/53<br>S: 61 | | |
| 607-350-00-9 | bis(4-(1,2-bis(ethoxycarbonyl)ethylamino)-3-methylcyclohexyl)methane | 412-060-9 | 136210-32-7 | R43<br>R52-53 | Xi<br>R: 43-52/53<br>S: (2-)36/37-61 | | |
| 607-351-00-4 | methyl *O*-(4-amino-3,5-dichloro-6-fluoropyridin-2-yloxy)acetate | 407-550-4 | 69184-17-4 | N; R51-53 | N<br>R: 51/53<br>S: 20/21-61 | | |
| 607-352-00-X | 4,4'-oxydiphthalic anhydride | 412-830-4 | 1823-59-2 | R52-53 | R: 52/53<br>S: 61 | | |
| 607-353-00-5 | reaction mass of: ethyl *exo*-tricyclo[5.2.1.0$^{2,6}$]decane-*endo*-2-carboxylate;<br>ethyl *endo*-tricyclo[5.2.1.02,6]decane-*exo*-2-carboxylate | 407-520-0 | 80657-64-3 | Xi; R38<br>N; R51-53 | Xi; N<br>R: 38-51/53<br>S: (2-)37-61 | | |
| 607-354-00-0 | ethyl 2-cyclohexylpropionate | 412-280-5 | 2511-00-4 | N; R51-53 | N<br>R: 51/53<br>S: 61 | | |

| Индекс № | Международна химична идентификация | ЕО № | CAS № | Класификация | Етикетиране | Пределни концентрации | Бележки |
|---|---|---|---|---|---|---|---|
| 607-355-00-6 | *p*-tolyl 4-chlorobenzoate | 411-530-0 | 15024-10-9 | R43<br>N; R50-53 | Xi; N<br>R: 43-50/53<br>S: (2-)24-37-60-61 | | |
| 607-356-00-1 | ethyl *trans*—2,2,6-trimethylcyclohexanecarboxylate | 412-540-8 | — | Xi; R38<br>N; R51-53 | Xi; N<br>R: 38-51/53<br>S: (2-)37-61 | | |
| 607-357-00-7 | reaction mass of: *trans*-4-acetoxy-4-methyl-2-propyl-tetrahydro-2*H*-pyran;<br>*cis*-4-acetoxy-4-methyl-2-propyl-tetrahydro-2*H*-pyran | 412-450-9 | 131766-73-9 | R43 | Xi<br>R: 43<br>S: (2-)24-37 | | |
| 607-358-00-2 | (1*S*,3*S*,5*R*,6*R*)-(4-nitrophenylmethyl)-1-dioxo-6-phenylacetamido-penam-3-carboxylate | 412-670-5 | 54275-93-3 | R42 | Xn<br>R: 42<br>S: (2-)22 | | |
| 607-359-00-8 | (1*S*,4*R*,6*R*,7*R*)-(4-nitrophenylmethyl)3-methylene-1-oxo-7-phenylacetamido-cepham-4-carboxylateido-penam-3-carboxylate | 412-800-0 | 76109-32-5 | R42 | Xn<br>R: 42<br>S: (2-)22 | | |
| 607-360-00-3 | sodium 3-acetoacetylamino-4-methoxytolyl-6-sulfonate | 411-680-7 | 133167-77-8 | R43 | Xi<br>R: 43<br>S: (2-)24-37 | | |
| 607-361-00-9 | methyl (*R*)-2-(4-hydroxyphenoxy)propionate | 411-950-4 | 96562-58-2 | Xi; R41<br>R52-53 | Xi<br>R: 41-52/53<br>S: (2-)26-39-61 | | |
| 607-362-00-4 | reaction mass of: (3-methoxy)propylammonium/[tris-(2-hydroxyethyl)]ammonium 2-(2-(bis(2-hydroxyethyl)amino) ethoxycarbonylmethyl)hexadec-4-enoate;<br>(3-methoxy)propylammonium/[tris-(2-hydroxyethyl)]ammonium 2-(2-(bis(2-hydroxyethyl)amino)ethoxycarbonylmethyl) tetradec-4-enoate;<br>(3-methoxy)propylammonium/[tris-(2-hydroxyethyl)]ammonium 2-(3-methoxypropylcarbamoylmethyl)hexadec-4-enoate;<br>(3-methoxy)propylammonium/[tris-(2-hydroxyethyl)]ammonium 2-(3-methoxypropylcarbamoylmethyl)tetradec-4-enoate | 413-500-2 | — | Xi; R38-41<br>N; R51-53 | Xi; N<br>R: 38-41-51/53<br>S: (2-)26-37/39-61 | | |
| 607-363-00-X | methyl-3-methoxyacrylate | 412-900-4 | 5788-17-0 | R43 | Xi<br>R: 43<br>S: (2-)24-37 | | |

| Индекс № | Международна химична идентификация | ЕО № | CAS № | Класификация | Етикетиране | Пределни концентрации | Бележки |
|---|---|---|---|---|---|---|---|
| 607-364-00-5 | 3-phenyl-7-[4-(tetrahydrofurfuryloxy)phenyl]-1,5-dioxa-s-indacen-2,6-dione | 413-330-9 | 134724-55-3 | R53 | R: 53<br>S: 61 | | |
| 607-365-00-0 | 2-(2-amino-1,3-thiazol-4-yl)-(*Z*)-2-methoxyiminoacetyl chloride hydrochloride | 410-620-7 | 119154-86-8 | Xn; R22<br>C; R34<br>R43 | C<br>R: 22-34-43<br>S: (1/2-)22-26-36/37/39-45 | | |
| 607-366-00-6 | 3,5-dimethylbenzoyl chloride | 413-010-9 | 6613-44-1 | C; R34<br>R43 | C<br>R: 34-43<br>S: (1/2-)26-36/37/39-45 | | |
| 607-367-00-1 | potassium bis(*N*-carboxymethyl)-*N*-methyl-glycinato-(2-)*N*,*O*,*O*,*N*)-ferrate-(1-) monohydrate | 411-640-9 | 153352-59-1 | Xn; R22 | Xn<br>R: 22<br>S: (2-)37 | | |
| 607-368-00-7 | 1-(*N*,*N*-dimethylcarbamoyl)-3-*tert*-butyl-5-carbethoxymethylthio-1*H*—1,2,4-triazole | 411-650-3 | 110895-43-7 | T; R23/25<br>N; R50-53 | T; N<br>R: 23/25-50/53<br>S: (1/2-)37-38-45-60-61 | | |
| 607-369-00-2 | reaction mass of: *trans*-(2*R*)-5-acetoxy-1,3-oxathiolane-2-carboxylic acid;<br>*cis*-(2*R*)-5-acetoxy-1,3-oxathiolane-2-carboxylic acid | 411-660-8 | 147027-04-1 | Xn; R22<br>Xi; R38-41<br>R43 | Xn<br>R: 22-38-41-43<br>S: (2-)22-24-26-37/39 | | |
| 607-370-00-8 | 2-[[2-(acetyloxy)-3-(1,1-dimethyl-ethyl)-5-methylphenyl]methyl]-6-(1,1-dimethylethyl)-4-methylphenol | 412-210-3 | 41620-33-1 | N; R50-53 | N<br>R: 50/53<br>S: 60-61 | | |
| 607-371-00-3 | 3-ethyl 5-methyl 4-(2-chlorophenyl)-1,4-dihydro-2-[2-(1,3-dihydro-1,3-dioxo-(2*H*)isoindol-2-yl)-ethoxymethyl]-6-methyl-3,5-pyridinedicarboxylate | 413-410-3 | 88150-62-3 | R53 | R: 53<br>S: 61 | | |
| 607-372-00-9 | ethoxylated bis phenol A di-(norbornene carboxylate) | 412-410-0 | — | R52-53 | R: 52/53<br>S: 61 | | |

| Индекс № | Международна химична идентификация | ЕО № | CAS № | Класификация | Етикетиране | Пределни концентрации | Бележки |
|---|---|---|---|---|---|---|---|
| 607-373-00-4 | (±) tetrahydrofurfuryl (*R*)-2-[4-(6-chloroquinoxalin-2-yloxy) phenyloxy]propionate | 414-200-4 | 119738-06-6 | Muta. Cat. 3; R68<br>Repr. Cat. 2; R61<br>Repr. Cat. 3; R62<br>Xn; R22-48/22<br>N; R50-53 | T; N<br>R: 61-22-48/22-62-68-50/53<br>S: 53-45-60-61 | | E |
| 607-374-00-X | 5-amino-2,4,6-triiodo-1,3-benzenedicarbonyldichloride | 417-220-1 | 37441-29-5 | R43<br>N; R51-53 | Xi; N<br>R: 43-51/53<br>S: (2-)22-36/37-61 | | |
| 607-375-00-5 | reaction mass of: *cis*-4-hydroxy-3-(1,2,3,4-tetrahydro-3-(4-(4-trifluoromethylbenzyloxy)phenyl)-1-naphthyl)coumarin; trans-4-hydroxy-3-(1,2,3,4-tetrahydro-3-(4-(4-trifluoromethylbenzyloxy)phenyl)-1-naphthyl)coumarin | 421-960-0 | 90035-08-8 | T+; R26/27/28<br>T; R48/23/24/25<br>N; R50-53 | T+; N<br>R: 26/27/28-48/23/24/25-50/53<br>S: (1/2-)28-36/37/39-45-60-61 | | |
| 607-376-00-0 | benzyl 2,4-dibromobutanoate | 420-710-8 | 23085-60-1 | Repr. Cat. 3; R62<br>Xi; R38<br>R43<br>N; R50-53 | Xn; N<br>R: 38-43-62-50/53<br>S: (2-)23-36/37-41-60-61 | | |
| 607-377-00-6 | *trans*-4-cyclohexyl-L-proline monohydrochloride | 419-160-1 | 90657-55-9 | Repr. Cat. 3; R62<br>Xn; R22<br>Xi; R38-41<br>R43 | Xn<br>R: 22-38-41-43-62<br>S: (2-)22-26-36/37/39 | | |
| 607-378-00-1 | ammonium (*Z*)-α-methoxyimino-2-furylacetate | 405-990-1 | 97148-39-5 | F; R11 | F<br>R: 11<br>S: (2-)22-43 | | |
| 607-379-00-7 | reaction mass of: 2-[*N*-(2-hydroxyethyl)stearamido]ethyl stearate;<br>sodium [bis[2-(stearoyloxy)ethyl]amino]methylsulfonate;<br>sodium [bis(2-hydroxyethyl)amino]methylsulfonate;<br>*N*,*N*-bis(2-hydroxyethyl)stearamide | 401-230-8 | | R52-53 | R: 52/53<br>S: 61 | | |

| Индекс № | Международна химична идентификация | ЕО № | CAS № | Класификация | Етикетиране | Пределни концентрации | Бележки |
|---|---|---|---|---|---|---|---|
| 607-380-00-2 | reaction mass of: ammonium-1,2-bis(hexyloxycarbonyl)ethanesulfonate;<br>ammonium-1-hexyloxycarbonyl-2-octyloxycarbonylethanesulfonate;<br>ammonium-2-hexyloxycarbonyl-1-octyloxycarbonylethanesulfonate | 407-320-3 | — | Xi; R38-41<br>R52-53 | Xi<br>R: 38-41-52/53<br>S: (2-)26-37/39-61 | | |
| 607-381-00-8 | reaction mass of triesters of 2,2-bis(hydroxymethyl)butanol with $C_7$-alkanoic acids and 2-ethylhexanoic acid | 413-710-4 | — | R53 | R: 53<br>S: 61 | | |
| 607-382-00-3 | 2-((4-amino-2-nitrophenyl)amino)benzoic acid | 411-260-3 | 117907-43-4 | Xi; R41<br>R43<br>R52-53 | Xi<br>R: 41-43-52/53<br>S: (2-)24-26-37/39-61 | | |
| 607-383-00-9 | reaction mass of: 2,2,6,6-tetramethylpiperidin-4-yl-hexadecanoate;<br>2,2,6,6-tetramethylpiperidin-4-yl-octadecanoate | 415-430-8 | 86403-32-9 | Xi; R41<br>R43<br>N; R50-53 | Xi; N<br>R: 41-43-50/53<br>S: (2-)24-26-37/39-60-61 | | |
| 607-384-00-4 | reaction mass of: esters of $C_{14}$-$C_{15}$ branched alcohols with 3,5-di-t-butyl-4-hydroxyphenyl propionic acid;<br>$C_{15}$ branched and linear alkyl 3,5-bis(1,1-dimethylethyl)-4-hydroxybenzenepropanoate;<br>$C_{13}$ branched and linear alkyl 3,5-bis(1,1-dimethylethyl)-4-hydroxybenzenepropanoate | 413-750-2 | 171090-93-0 | R53 | R: 53<br>S: 61 | | |
| 607-385-00-X | Copolymer of vinyl-alcohol and vinyl acetate partially acetilized with 4-(2-(4-formylphenyl)ethenyl)-1-methylpyridinium methylsulfate | 414-590-6 | 125229-74-5 | N; R51-53 | N<br>R: 51/53<br>S: 61 | | |
| 607-386-00-5 | reaction mass of: tetradecanoic acid (42.5-47.5 %);<br>poly(1-7)lactate esters of tetradecanoic acid (52.5-57.5 %) | 412-580-6 | 174591-51-6 | Xi; R38-41<br>R43<br>N; R50-53 | Xi; N<br>R: 38-41-43-50/53<br>S: (2-)24-26-37/39-60-61 | | |
| 607-387-00-0 | reaction mass of: dodecanoic acid (35-40 %);<br>poly(1-7)lactate esters of dodecanoic acid (60-65 %) | 412-590-0 | 58856-63-6 | Xi; R38-41<br>R43<br>N; R50-53 | Xi; N<br>R: 38-41-43-50/53<br>S: (2-)24-26-37/39-60-61 | | |
| 607-388-00-6 | 4-ethylamino-3-nitrobenzoic acid | 412-090-2 | 2788-74-1 | Xn; R22<br>R43<br>R52-53 | Xn<br>R: 22-43-52/53<br>S: (2-)22-24-37-61 | | |

| Индекс № | Международна химична идентификация | ЕО № | CAS № | Класификация | Етикетиране | Пределни концентрации | Бележки |
|---|---|---|---|---|---|---|---|
| 607-389-00-1 | trisodium *N*,*N*-bis(carboxymethyl)-3-amino-2-hydroxypropionate | 414-130-4 | 119710-96-2 | Xn; R22 | Xn<br>R: 22<br>S: (2-)22 | | |
| 607-390-00-7 | 1,2,3,4-tetrahydro-6-nitro-quinoxaline | 414-270-6 | 41959-35-7 | Xn; R22<br>N; R51-53 | Xn; N<br>R: 22-51/53<br>S: (2-)22-61 | | |
| 607-391-00-2 | dimethylcyclopropane-1,1-dicarboxylate | 414-240-2 | 6914-71-2 | R52-53 | R: 52/53<br>S: 61 | | |
| 607-392-00-8 | 2-phenoxyethyl 4-((5-cyano-1,6-dihydro-2-hydroxy-1,4-dimethyl-6-oxo-3-pyridinyl)azo)benzoate | 414-260-1 | 88938-37-8 | R53 | R: 53<br>S: 61 | | |
| 607-393-00-3 | 3-(*cis*-1-propenyl)-7-amino-8-oxo-5-thia-1-azabicyclo[4.2.0]oct-2-ene-2-carboxylic acid | 415-750-8 | 106447-44-3 | R43 | Xi<br>R: 43<br>S: (2-)22-24-37 | | |
| 607-394-00-9 | 5-methylpyrazine-2-carboxylic acid | 413-260-9 | 5521-55-1 | Xi; R41 | Xi<br>R: 41<br>S: (2-)26-39 | | |
| 607-395-00-4 | reaction mass of: sodium 1-tridecyl-4-allyl-(2 or 3)-sulfobutanedioate;<br>sodium 1-dodecyl-4-allyl-(2 or 3)-sulfobutanedioate | 410-230-7 | — | C; R34<br>R43<br>N; R51-53 | C; N<br>R: 34-43-51/53<br>S: (1/2-)26-36/37/39-45-61 | | |
| 607-396-00-X | bis(1,2,2,6,6-pentamethyl-4-piperidinyl) 2-(4-methoxybenzylidene)malonate | 414-840-4 | 147783-69-5 | N; R50-53 | N<br>R: 50/53<br>S: 22-60-61 | | |
| 607-397-00-5 | reaction mass of: Ca salicylates (branched $C_{10-14}$ and $C_{18-30}$ alkylated);<br>Ca phenates (branched $C_{10-14}$ and $C_{18-30}$ alkylated);<br>Ca sulfurized phenates (branched $C_{10-14}$ and $C_{18-30}$ alkylated) | 415-930-6 | — | R43 | Xi<br>R: 43<br>S: (2-)36/37 | | |
| 607-398-00-0 | ethyl *N*-(5-chloro-3-(4-(diethylamino)-2-methylphenylimino)-4-methyl-6-oxo-1,4-cyclohexadienyl)carbamate | 414-820-5 | 125630-94-6 | N; R50-53 | N<br>R: 50/53<br>S: 60-61 | | |
| 607-399-00-6 | 2,2-dimethyl 3-methyl-3-butenyl propanoate | 415-610-6 | 104468-21-5 | Xi; R38<br>R52-53 | Xi<br>R: 38-52/53<br>S: (2-)37-61 | | |

| Индекс № | Международна химична идентификация | ЕО № | CAS № | Класификация | Етикетиране | Пределни концентрации | Бележки |
|---|---|---|---|---|---|---|---|
| 607-400-00-X | methyl 3-[[(dibutylamino)thioxomethyl]thio]propanoate | 414-400-1 | 32750-89-3 | N; R50-53 | N<br>R: 50/53<br>S: 60-61 | | |
| 607-401-00-5 | ethyl 3-hydroxy-5-oxo-3-cyclohexene-1-carboxylate | 414-450-4 | 88805-65-6 | Xi; R38-41<br>R43 | Xi<br>R: 38-41-43<br>S: (2-)24-26-37/39 | | |
| 607-402-00-0 | methyl *N*-(phenoxycarbonyl)-L-valinate | 414-500-5 | 153441-77-1 | R52-53 | R: 52/53<br>S: 61 | | |
| 607-403-00-6 | reaction mass of: bis(1*S*,2*S*,4*S*)-(1-benzyl-4-*tert*-butoxycarboxamido-2-hydroxy-5-phenyl)pentylammonium succinate;<br>isopropyl alcohol | 414-810-0 | — | Xn; R48/22<br>Xi; R41<br>N; R50-53 | Xn; N<br>R: 41-48/22-50/53<br>S: (2-)22-26-36/39-60-61 | | |
| 607-404-00-1 | reaction mass of: ((*Z*)-3,7-dimethyl-2,6-octadienyl)oxycarbonylpropanoic acid;<br>di-((*E*)-3,7-dimethyl-2,6-octadienyl) butandioate;<br>di-((*Z*)-3,7-dimethyl-2,6-octadienyl) butandioate;<br>(*Z*)-3,7-dimethyl-2,6-octadienyl butandioate;<br>((*E*)-3,7-dimethyl-2,6-octadienyl)oxycarbonylpropanoic acid | 415-190-4 | — | R43 | Xi<br>R: 43<br>S: (2-)24-37 | | |
| 607-405-00-7 | 2-hexyldecyl-*p*-hydroxybenzoate | 415-380-7 | 148348-12-3 | N; R51-53 | N<br>R: 51/53<br>S: 61 | | |
| 607-406-00-2 | potassium 2,5-dichlorobenzoate | 415-700-5 | 184637-62-5 | Xn; R22<br>Xi; R41 | Xn<br>R: 22-41<br>S: (2-)26-39 | | |
| 607-407-00-8 | ethyl 2-carboxy-3-(2-thienyl)propionate | 415-680-8 | 143468-96-6 | Xi; R38-41<br>R43 | Xi<br>R: 38-41-43<br>S: (2-)24-26-37/39 | | |
| 607-408-00-3 | potassium *N*-(4-fluorophenyl)glycinate | 415-710-1 | 184637-63-6 | Xn; R48/22<br>Xi; R41<br>R43<br>R52-53 | Xn<br>R: 41-43-48/22-52/53<br>S: (2-)22-26-36/37/39-61 | | |
| 607-409-00-9 | reaction mass of: (3*R*)-[1*S*-(1α, 2α, 6β-((2*S*)-2-methyl-1-oxobutoxy)-8aγ)hexahydro-2,6-dimethyl-1-naphthalene]-3,5-dihydroxyheptanoic acid;<br>inert biomass from *Aspergillus terreus* | 415-840-7 | — | R43<br>R52-53 | Xi<br>R: 43-52/53<br>S: (2-)36/37-61 | | |

| Индекс № | Международна химична идентификация | ЕО № | CAS № | Класификация | Етикетиране | Пределни концентрации | Бележки |
|---|---|---|---|---|---|---|---|
| 607-410-00-4 | mono[2-(dimethylamino)ethyl]monohydrogen-2-(hexadec-2-enyl)butanedioate and/or mono[2-(dimethylamino)ethyl] monohydrogen-3-(hexadec-2-enyl)butanedioate | 415-880-5 | 779343-34-9 | Xi; R38-41<br>R43<br>N; R50-53 | Xi; N<br>R: 38-41-43-50/53<br>S: (2-)24-26-37/39-60-61 | | |
| 607-411-00-X | oxiranemethanol, 4-methylbenzene-sulfonate, (*S*)- | 417-210-7 | 70987-78-9 | Carc. Cat. 2; R45<br>Muta. Cat. 3; R68<br>Xi; R41<br>R43<br>N; R51-53 | T; N<br>R: 45-41-43-68-51/53<br>S: 53-45-61 | | |
| 607-412-00-5 | ethyl 2-(1-cyanocyclohexyl)acetate | 415-970-4 | 133481-10-4 | Xn; R22-48/22<br>R52-53 | Xn<br>R: 22-48/22-52/53<br>S: (2-)36/37-61 | | |
| 607-413-00-0 | trans-4-phenyl-L-proline | 416-020-1 | 96314-26-0 | Repr. Cat. 3; R62<br>R43 | Xn<br>R: 43-62<br>S: (2-)22-36/37 | | |
| 607-414-00-6 | tris(2-ethylhexyl)-4,4',4"-(1,3,5-triazine-2,4,6-triyltriimino)tri-benzoate | 402-070-1 | 88122-99-0 | R53 | R: 53<br>S: 61 | | |
| 607-415-00-1 | poly-(methyl methacrylate)-co-(butylmethacrylate)-co-(4-acry-loxybutyl-isopropenyl-α, α-dimethylbenzyl carbamate)-co-(maleicanhydride) | 419-590-1 | — | F; R11<br>R43 | F; Xi<br>R: 11-43<br>S: (2-)24-37-43 | | |
| 607-416-00-7 | 4-(2-carboxymethylthio)ethoxy-1-hydroxy-5-isobutyloxycar-bonylamino-*N*-(3-dodecyloxypropyl)-2-naphthamide | 420-730-7 | — | N; R50-53 | N<br>R: 50/53<br>S: 60-61 | | |
| 607-418-00-8 | 2-ethylhexyl 4-aminobenzoate | 420-170-3 | 26218-04-2 | N; R50-53 | N<br>R: 50/53<br>S: 60-61 | | |
| 607-419-00-3 | (3'-carboxymethyl-5-(2-(3-ethyl-3*H*-benzothiazol-2-ylidene)-1-methyl-ethylidene)-4,4'-dioxo-2'-thioxo-(2,5')bithiazolidiny-liden-3-yl)-acetic acid | 422-240-9 | 166596-68-5 | Xi; R41<br>R43 | Xi<br>R: 41-43<br>S: (2-)26-36/37/39 | | |
| 607-420-00-9 | 2,2-bis(hydroxymethyl)butanoic acid | 424-090-1 | 10097-02-6 | Xi; R41<br>R52-53 | Xi<br>R: 41-52/53<br>S: (2-)26-39-61 | | |

| Индекс № | Международна химична идентификация | ЕО № | CAS № | Класификация | Етикетиране | Пределни концентрации | Бележки |
|---|---|---|---|---|---|---|---|
| 607-421-00-4 | cypermethrin *cis/trans* +/- 40/60;<br>(*RS*)-α-cyano-3-phenoxybenzyl (1*RS*,3*RS*;1*RS*,3*SR*)-3-(2,2-dichlorovinyl)-2,2-dimethylcyclopropanecarboxylate | 257-842-9 | 52315-07-8 | Xn; R20/22<br>Xi; R37<br>N; R50-53 | Xn; N<br>R: 20/22-37-50/53<br>S: (2-)24-36/37/39-60-61 | | |
| 607-422-00-X | α-cypermethrin | 257-842-9 | 67375-30-8 | T; R25<br>Xn; R48/22<br>Xi; R37<br>N; R50-53 | T; N<br>R: 25-37-48/22-50/53<br>S: (2-)36/37/39-45-60-61 | | |
| 607-423-00-5 | esters of mecoprop and of mecoprop-P | — | — | Xn; R22<br>R43<br>N; R50-53 | Xn; N<br>R: 22-43-50/53<br>S: (2-)13-36/37-60-61 | | A |
| 607-424-00-0 | trifloxystrobin (ISO);<br>(*E,E*)-α-methoxyimino-{2-[[[[1-[3-(trifluoromethyl)phenyl] ethylidene]amino]oxy]methyl]benzeneacetic acid methyl ester | — | 141517-21-7 | R43<br>N; R50-53 | Xi; N<br>R: 43-50/53<br>S: (2-)24-37-46-60-61 | | |
| 607-425-00-6 | metalaxyl (ISO);<br>methyl-*N*-(2,6-dimethylphenyl)-*N*-(methoxyacetyl)-Dl-alaninate | 260-979-7 | 57837-19-1 | Xn; R22<br>R43<br>R52-53 | Xn<br>R: 22-43-52/53<br>S: (2-)13-24-37-46-61 | | |
| 607-426-00-1 | 1,2-benzenedicarboxylic acid, dipentylester, branched and linear; [1]<br>n-pentyl-isopentylphthalate; [2]<br>di-n-pentyl phthalate; [3]<br>diisopentylphthalate [4] | 284-032-2 [1]<br>[2]<br>205-017-9 [3]<br>210-088-4 [4] | 84777-06-0 [1]<br>[2]<br>131-18-0 [3]<br>605-50-5 [4] | Repr. Cat. 2; R60-61<br>N; R50 | T; N<br>R: 60-61-50<br>S: 53-45-61 | | |
| 607-427-00-7 | bromoxynil heptanoate (ISO);<br>2,6-dibromo-4-cyanophenyl heptanoate | 260-300-4 | 56634-95-8 | Repr. Cat. 3; R63<br>Xn; R20/22<br>R43<br>N; R50-53 | Xn; N<br>R: 20/22-43-63-50/53<br>S: (2-)36/37-46-60-61 | | |
| 607-430-00-3 | BBP;<br>benzyl butyl phthalate | 201-622-7 | 85-68-7 | Repr. Cat. 2; R61<br>Repr. Cat. 3; R62<br>N; R50-53 | T; N<br>R: 61-62-50/53<br>S: 53-45-60-61 | | |

| Индекс № | Международна химична идентификация | ЕО № | CAS № | Класификация | Етикетиране | Пределни концентрации | Бележки |
|---|---|---|---|---|---|---|---|
| 607-431-00-9 | prallethrin (ISO);<br>ETOC;<br>2-methyl-4-oxo-3-(prop-2-ynyl)cyclopent-2-en-1-yl 2,2-dimethyl-3-(2-methylprop-1-enyl)cyclopropanecarboxylate | 245-387-9 | 23031-36-9 | T; R23<br>Xn; R22<br>N; R50-53 | T; N<br>R: 22-23-50/53<br>S: (1/2-)45-60-61 | | |
| 607-432-00-4 | *S*-metolachlor;<br>reaction mass of (*S*)-2-chloro-*N*-(2-ethyl-6-methyl-phenyl)-*N*-(2-methoxy-1-methyl-ethyl)-acetamide (80-100 %); [1]<br>(*R*)-2-chloro-*N*-(2-ethyl-6-methyl-phenyl)-*N*-(2-methoxy-1-methyl-ethyl)-acetamide (0-20 %) [2] | [1]<br>[2] | 87392-12-9<br>[1]<br>178961-20-1<br>[2] | R43<br>N; R50-53 | Xi; N<br>R: 43-50/53<br>S: (2-)24-37-60-61 | | |
| 607-433-00-X | cypermethrin *cis*/*trans* +/- 80/20;<br>(*RS*)-α-cyano-3-phenoxybenzyl (1*RS*; 3*RS*; 1*RS*, 3*SR*)-3-(2,2-dichlorovinyl)-2,2-dimethylcyclopropanecarboxylate | 257-842-9 | 52315-07-8 | Xn; R22<br>Xi; R37/38<br>R43<br>N; R50-53 | Xn; N<br>R: 22-37/38-43-50/53<br>S: (2-)36/37/39-60-61 | | |
| 607-434-00-5 | mecoprop-P [1] and its salts;<br>(*R*)-2-(4-chloro-2-methylphenoxy)propionic acid | 240-539-0 | 16484-77-8 | Xn; R22<br>Xi; R41<br>N; R51-53 | Xn; N<br>R: 22-41-51/53<br>S: (2-)13-26-37/39-46-61 | | |
| 607-435-00-0 | 2*S*-isopropyl-5*R*-methyl-1*R*-cyclohexyl 2,2-dihydroxyacetate | 416-810-6 | 111969-64-3 | Xn; R48/22<br>Xi; R41<br>N; R51-53 | Xn; N<br>R: 41-48/22-51/53<br>S: (2-)22-26-36/39-61 | | |
| 607-436-00-6 | 2-hydroxy-3-(2-ethyl-4-methylimidazoyl)propyl neodecanoate | 417-350-9 | — | Xi; R38-41<br>N; R50-53 | Xi; N<br>R: 38-41-50/53<br>S: (2-)26-28-37/39-60-61 | | |
| 607-437-00-1 | 3-(4-aminophenyl)-2-cyano-2-propenoic acid | 417-480-6 | 252977-62-1 | R43 | Xi<br>R: 43<br>S: (2-)22-24-37 | | |
| 607-438-00-7 | methyl-2-[(aminosulfonyl)methyl]benzoate | 419-010-5 | 112941-26-1 | Xn; R22<br>Xi; R36 | Xn<br>R: 22-36<br>S: (2-)22-26 | | |
| 607-439-00-2 | methyl tetrahydro-2-furancarboxylate | 420-670-1 | 37443-42-8 | Xi; R41 | Xi<br>R: 41<br>S: (2-)26-39 | | |

| Индекс № | Международна химична идентификация | ЕО № | CAS № | Класификация | Етикетиране | Пределни концентрации | Бележки |
|---|---|---|---|---|---|---|---|
| 607-440-00-8 | methyl 2-aminosulfonyl-6-(trifluoromethyl)pyridine-3-c arboxylate | 421-220-7 | 144740-59-0 | R43<br>N; R51-53 | Xi; N<br>R: 43-51/53<br>S: (2-)22-24-37-61 | | |
| 607-441-00-3 | 3-[3-(2-dodecyloxy-5-methylphenylcarbamoyl)-4-hydroxy-1-naphthylthio]propionic acid | 421-490-6 | 167684-63-1 | R53 | R: 53<br>S: 57-61 | | |
| 607-442-00-9 | benzyl [hydroxy-(4-phenylbutyl)phosphinyl] acetate | 416-050-5 | 87460-09-1 | Xi; R41 | Xi<br>R: 41<br>S: (2-)26-36/39 | | |
| 607-443-00-4 | bis(2,4-di-*tert*-butyl-6-methylphenyl)ethyl phosphate | 416-140-4 | 145650-60-8 | R53 | R: 53<br>S: 61 | | |
| 607-444-00-X | reaction mass of: *cis*—1,4-dimethylcyclohexyl dibenzoate; *trans*—1,4-dimethylcyclohexyl dibenzoate | 416-230-3 | 35541-81-2 | R53 | R: 53<br>S: 61 | | |
| 607-445-00-5 | Iron (III) tris(4-methylbenzenesulfonate) | 420-960-8 | 77214-82-5 | Xi; R41 | Xi<br>R: 41<br>S: (2-)24-26-39 | | |
| 607-446-00-0 | methyl 2-[4-(2-chloro-4-nitrophenylazo)-3-(1-oxopropyl) amino]phenylaminopropionate | 416-240-8 | 155522-12-6 | R43<br>R53 | Xi<br>R: 43-53<br>S: (2-)22-24-37-61 | | |
| 607-447-00-6 | sodium 4-[4-(4-hydroxyphenylazo)phenylamino]-3-nitrobenzenesulfonate | 416-370-5 | 156738-27-1 | R43<br>R52-53 | Xi<br>R: 43-52/53<br>S: (2-)22-24-37-61 | | |
| 607-448-00-1 | 2,3,5,6-tetrafluorobenzoic acid | 416-800-1 | 652-18-6 | Xi; R38-41 | Xi<br>R: 38-41<br>S: (2-)22-26-37/39 | | |
| 607-449-00-7 | reaction mass of: 4,4',4"-[(2,4,6-trioxo-1,3,5(2*H*,4*H*,6*H*)-triazine-1,3,5-triyl)tris[methylene(3,5,5-trimethyl-3,1-cyclohexanediyl)iminocarbonyloxy-2,1-ethanediyl(ethyl)amino]]trisbenzenediazoniumtri[bis(2-methylpropyl)naphthalenesulfonate]; 4,4',4",4'"-[[5,5'-[carbonylbis[imino(1,5,5-trimethyl-3,1-cyclohexanediyl)methylene]]-2,4,6-trioxo-1,3,5(2*H*,4*H*,6*H*)-triazine-1,1',3,3'-tetrayl]tetrakis[methylene(3,5,5-trimethyl-3,1-cyclohexanediyl)iminocarbonyloxy-2,1-ethanediyl(ethyl) amino]]tetrakisbenzenediazoniumtetra[bis(2-methylpropyl) naphthalenesulfonate] | 417-080-1 | — | E; R2<br>R43<br>N; R50-53 | E; Xi; N<br>R: 2-43-50/53<br>S: (2-)24-37-60-61 | | |

| Индекс № | Международна химична идентификация | ЕО № | CAS № | Класификация | Етикетиране | Пределни концентрации | Бележки |
|---|---|---|---|---|---|---|---|
| 607-450-00-2 | 2-mercaptobenzothiazolyl-(Z)-(2-aminothiazol-4-yl)-2-(*tert*-butoxycarbonyl) isopropoxyiminoacetate | 419-040-9 | 89604-92-2 | R53 | R: 53<br>S: 61 | | |
| 607-451-00-8 | 4-[4-amino-5-hydroxy-3-(4-(2-sulfoxyethylsulfonyl)phenylazo)-2,7-disulfonapht-6-ylazo]-6-[3-(4-amino-5-hydroxy-3-(4-(2-sulfoxyethylsulfonyl)phenylazo)-2,7-disulfonapht-6-ylazo]phenylcarbonylamino]benzenesulfonic acid, sodium salt | 417-640-5 | 161935-19-9 | Xi; R41<br>R43 | Xi<br>R: 41-43<br>S: (2-)22-24-26-37/39 | | |
| 607-453-00-9 | 4-benzyl-2,6-dihydroxy-4-aza-heptylene bis(2,2-dimethyloctanoate) | 418-100-1 | 172964-15-7 | R43<br>R53 | Xi<br>R: 43-53<br>S: (2-)24-37-61 | | |
| 607-454-00-4 | reaction mass of: *trans*-2-(1-methylethyl)-1,3-dioxane-5-carboxylic acid;<br>*cis*-2-(1-methylethyl)-1,3-dioxane-5-carboxylic acid | 418-170-3 | 116193-72-7 | Xi; R41<br>R52-53 | Xi<br>R: 41-52/53<br>S: (2-)25-26-39-61 | | |
| 607-455-00-X | 1-amino-4-(3-[4-chloro-6-(2,5-di-sulfophenylamino)-1,3,5-triazin-2-ylamino]-2,2-dimethyl-propylamino)-anthraquinone-2-sulfonic acid, sodium/lithiumsalt | 419-520-8 | 172890-93-6 | R43 | Xi<br>R: 43<br>S: (2-)22-24-37 | | |
| 607-456-00-5 | 3-amino-4-chlorobenzoic acid, hexadecyl ester | 419-700-6 | 143269-74-3 | N; R51-53 | N<br>R: 51/53<br>S: 61 | | |
| 607-457-00-0 | tetrasodium dihydrogen 1,1''-dihydroxy-8,8''-[p-phenylbis(imino-{6-[4-(2-aminoethyl)piperazin-1-yl]}-1,3,5-triazine-4,2-diyl-imino)]bis(2,2'-azonaphthalene-1',3,6-trisulfonate) | 420-350-1 | 172277-97-3 | Xi; R41<br>N; R51-53 | Xi; N<br>R: 41-51/53<br>S: (2-)26-39-61 | | |
| 607-458-00-6 | reaction mass of: 2-ethyl-[2,6-dibromo-4-[1-[3,5-dibromo-4-(2-hydroxyethoxy)phenyl]-1-methylethyl]phenoxy]propenoate;<br>2,2'-diethyl-[4,4'-bis(2,6-dibromophenoxy)-1-methylethylidene] dipropenoate;<br>2,2'-[(1-methylethylidene)bis[[2,6-dibromo-4,1-phenylene)oxy]ethanol]] | 420-850-1 | — | N; R51-53 | N<br>R: 51/53<br>S: 61 | | |
| 607-459-00-1 | isopentyl 4-{2-[5-cyano-1,2,3,6-tetrahydro-1-(2-isopropoxyethoxy-carbonylmethyl)-4-methyl-2,6-dioxo-3-pyridylidene]hydrazino}benzoate | 418-930-4 | — | R53 | R: 53<br>S: 61 | | |
| 607-460-00-7 | 3-tridecyloxy-propyl-ammonium 9-octadecenoate | 418-990-1 | 778577-53-0 | Xn; R48/22<br>Xi; R36/38<br>N; R50-53 | Xn; N<br>R: 36/38-48/22-50/53<br>S: (2-)23-26-37/39-60-61 | | |

| Индекс № | Международна химична идентификация | ЕО № | CAS № | Класификация | Етикетиране | Пределни концентрации | Бележки |
|---|---|---|---|---|---|---|---|
| 607-461-00-2 | reaction mass of: pentasodium 2-{4-{3-methyl-4-[6-sulfonato-4-(2-sulfonato-phenylazo)-naphthalen-1-ylazo]-phenylamino}-6-[3-(2-sulfato-ethanesulfonyl)-phenylamino]-1,3,5-triazin-2-ylamino}-benzene-1,4-disulfonate;<br>pentasodium 2-{4-{3-methyl-4-[7-sulfonato-4-(2-sulfonato-phenylazo)-naphthalen-1-ylazo]-phenylamino}-6-[3-(2-sulfato-ethanesulfonyl)-phenylamino]-1,3,5-triazin-2-ylamino}-benzene-1,4-disulfonate | 421-160-1 | — | R52-53 | R: 52/53<br>S: 61 | | |
| 607-462-00-8 | reaction mass of: 1-hexyl acetate;<br>2-methyl-1-pentyl acetate;<br>3-methyl-1-pentyl acetate;<br>4-methyl-1-pentyl acetate;<br>other mixed linear and branched $C_6$-alkyl acetates | 421-230-1 | 88230-35-7 | N; R51-53 | N<br>R: 51/53<br>S: 61 | | |
| 607-463-00-3 | 3-(phenothiazin-10-yl)propionic acid | 421-260-5 | 362-03-8 | N; R51-53 | N<br>R: 51/53<br>S: 24/25-61 | | |
| 607-464-00-9 | reaction mass of: 7-chloro-1-ethyl-6-fluoro-1,4-dihydro-4-oxo-quinoline-3-carboxylic acid;<br>5-chloro-1-ethyl-6-fluoro-1,4-dihydro-4-oxo-quinoline-3-carboxylic acid | 421-280-4 | | R52-53 | R: 52/53<br>S: 61 | | |
| 607-465-00-4 | tris(2-hydroxyethyl)ammonium 7-{4-[4-(2-cyanoamino-4-hydroxy-6-oxidopyrimidin-5-ylazo)benzamido]-2-ethoxy-phenylazo}naphthalene-1,3-disulfonate | 421-440-3 | 778583-04-3 | R52-53 | R: 52/53<br>S: 61 | | |
| 607-466-00-X | reaction mass of: phenyl 1-(1-[2-chloro-5-(hexadecyloxycarbonyl)phenylcarbamoyl]-3,3-dimethyl-2-oxobutyl)-1*H*-2,3,3a,7a-tetrahydrobenzotriazole-5-carboxylate;<br>phenyl 2-(1-(2-chloro-5-(hexadecyloxycarbonyl)phenylcarbamoyl)-3,3-dimethyl-2-oxobutyl)-1*H*-2,3,3a,7a-tetrahydrobenzotriazole-5-carboxylate;<br>phenyl 3-(1-(2-chloro-5-(hexadecyloxycarbonyl)phenylcarbamoyl)-3,3-dimethyl-2-oxobutyl)-1*H*-2,3,3a,7a-tetrahydrobenzotriazole-5-carboxylate | 421-480-1 | — | N; R51-53 | N<br>R: 51/53<br>S: 37/39-61 | | |
| 607-467-00-5 | 1,1,3,3-tetrabutyl-1,3-ditinoxydicaprylate | 419-430-9 | 56533-00-7 | Xn; R21/22-48/22<br>C; R34<br>N; R50-53 | C; N<br>R: 21/22-34-48/22-50/53<br>S: (1/2-)26-36/37/39-45-60-61 | | |

| Индекс № | Международна химична идентификация | ЕО № | CAS № | Класификация | Етикетиране | Пределни концентрации | Бележки |
|---|---|---|---|---|---|---|---|
| 607-468-00-0 | reaction mass of: monosodium 4-((4-(5-sulfonato-2-methoxyphenylamino)-6-chloro-1,3,5-triazine-2-yl)amino)-2-((1,4-dimethyl-6-oxido-2-oxo-5-sulfonatomethyl-1,2-dihydropyridine-3-yl)azo)benzenesulfonate;<br>disodium 4-((4-(5-sulfonato-2-methoxyphenylamino)-6-chloro-1,3,5-triazine-2-yl)amino)-2-((1,4-dimethyl-6-oxido-2-oxo-5-sulfonatomethyl-1,2-dihydropyridine-3-yl)azo)benzenesulfonate;<br>trisodium 4-((4-(5-sulfonato-2-methoxyphenylamino)-6-chloro-1,3,5-triazine-2-yl)amino)-2-((1,4-dimethyl-6-oxido-2-oxo-5-sulfonatomethyl-1,2-dihydropyridine-3-yl)azo)benzenesulfonate;<br>tetrasodium 4-((4-(5-sulfonato-2-methoxyphenylamino)-6-chloro-1,3,5-triazine-2-yl)amino)-2-((1,4-dimethyl-6-oxido-2-oxo-5-sulfonatomethyl-1,2-dihydropyridine-3-yl)azo)benzenesulfonate | 419-450-8 | — | R43 | Xi<br>R: 43<br>S: (2-)22-24-37 | | |
| 607-469-00-6 | disodium 7-((4,6-bis(3-diethylaminopropylamino)-1,3,5-triazine-2-yl)amino)-4-hydroxy-3-(4-(4-sulfonatophenylazo)phenylazo)-2-naphthalene sulfonate | 419-460-2 | 120029-06-3 | R52-53 | R: 52/53<br>S: 61 | | |
| 607-470-00-1 | potassium sodium 6,13-dichloro-3,10-bis{2-[4-[3-(2-hydroxysulphonyloxyethanesulfonyl)phenylamino]-6-(2,5-disulfonatophenylamino)-1,3,5-triazin-2-ylamino]ethylamino}benzo[5,6][1,4]oxazino[2,3-b]phenoxazine-4,11-disulfonate | 414-100-0 | 154336-20-6 | Xi; R41<br>R52-53 | Xi<br>R: 41-52/53<br>S: (2-)39-22-26-61 | | |
| 607-472-00-2 | ammonium iron(III) trimethylenediaminetetraacetate hemihydrate | 400-660-3 | 111687-36-6 | N; R51-53 | N<br>R: 51/53<br>S: 61 | | |
| 607-474-00-3 | (4-(4-(4-dimethylaminobenzyliden-1-yl)-3-methyl-5-oxo-2-pyrazolin-1-yl)benzoic acid | 410-430-4 | 117573-89-4 | R53 | R: 53<br>S: 61 | | |
| 607-475-00-9 | reaction mass of: tetrasodium 7-(4-[4-chloro-6-[methyl-(3-sulfonatophenyl)amino]-1,3,5-triazin-2-ylamino]-2-ureidophenylazo)naphthalene-1,3,6-trisulfonate;<br>tetrasodium 7-(4-[4-chloro-6-[methyl-(4-sulfonatophenyl)amino]-1,3,5-triazin-2-ylamino]-2-ureidophenylazo)naphthalene-1,3,6-trisulfonate (1:1) | 412-940-2 | 148878-18-6 | R43 | Xi<br>R: 43<br>S: (2-)22-24-37 | | |
| 607-476-00-4 | trisodium *N*,*N*-bis(carboxymethyl)-β-alanine | 414-070-9 | 129050-62-0 | C; R34<br>R52-53 | C<br>R: 34-52/53<br>S: (1/2-)26-36/37/39-45-61 | | |
| 607-478-00-5 | tetramethylammonium hydrogen phthalate | 416-900-5 | 79723-02-7 | T; R25<br>Xn; R48/22<br>N; R50 | T; N<br>R: 25-48/22-50<br>S: (1/2-)25-36-45-61 | | |

| Индекс № | Международна химична идентификация | ЕО № | CAS № | Класификация | Етикетиране | Пределни концентрации | Бележки |
|---|---|---|---|---|---|---|---|
| 607-479-00-0 | hexadecyl 4-chloro-3-[2-(5,5-dimethyl-2,4-dioxo-1,3-oxazolidin-3-yl)-4,4-dimethyl-3-oxopentamido]benzoate | 418-550-9 | 168689-49-4 | R53 | R: 53<br>S: 61 | | |
| 607-480-00-6 | 1,2-benzenedicarboxylic acid;<br>di-$C_{7-11}$-branched and linear alkylesters | 271-084-6 | 68515-42-4 | Repr. Cat. 2; R61<br>Repr. Cat. 3; R62 | T<br>R: 61-62<br>S: 53-45 | | |
| 607-487-00-4 | reaction mass of: disodium 4-(3-ethoxycarbonyl-4-(5-(3-ethoxycarbonyl-5-hydroxy-1-(4-sulfonatophenyl)pyrazol-4-yl)penta-2,4-dienylidene)-4,5-dihydro-5-oxopyrazol-1-yl)benzenesulfonate;<br>trisodium 4-(3-ethoxycarbonyl-4-(5-(3-ethoxycarbonyl-5-oxido-1-(4-sulfonatophenyl)pyrazol-4-yl)penta-2,4-dienylidene)-4,5-dihydro-5-oxopyrazol-1-yl)benzenesulfonate | 402-660-9 | — | Repr. Cat. 2; R61<br>R52-53 | T<br>R: 61-52/53<br>S: 53-45-61 | | |
| 607-488-00-X | ethyl (2-acetylamino-5-fluoro-4-isothiocyanatophenoxy)acetate | 414-210-9 | 147379-38-2 | N; R50-53 | N<br>R: 50/53<br>S: 60-61 | | |
| 607-489-00-5 | reaction mass of: 2-ethylhexyl linolenate, linoleate and oleate;<br>2-ethylhexyl epoxyoleate;<br>2-ethylhexyl diepoxylinoleate;<br>2-ethylhexyl triepoxylinolenate | 414-890-7 | 71302-79-9 | R43 | Xi<br>R: 43<br>S: (2-)24-37 | | |
| 607-490-00-0 | *N*-[2-hydroxy-3-($C_{12-16}$-alkyloxy)propyl]-*N*-methyl glycinate | 415-060-7 | — | Xi; R41<br>R43 | Xi<br>R: 41-43<br>S: (2-)24-26-37/39 | | |
| 607-492-00-1 | 2-(1-(3',3'-dimethyl-1'-cyclohexyl)ethoxy)-2-methyl propyl propanoate | 415-490-5 | 141773-73-1 | N; R51-53 | N<br>R: 51/53<br>S: 61 | | |
| 607-493-00-7 | methyl (3a*R*,4*R*,7a*R*)-2-methyl-4-(1*S*,2*R*,3-triacetoxypropyl)-3a,7a-dihydro-4*H*-pyrano[3,4-d]oxazole-6-carboxylate | 415-670-3 | 78850-37-0 | Xi; R41 | Xi<br>R: 41<br>S: (2-)26-39 | | |
| 607-494-00-2 | bis(2-ethylhexyl)octylphosphonate | 417-170-0 | 52894-02-7 | N; R50-53 | N<br>R: 50/53<br>S: 60-61 | | |
| 607-495-00-8 | sodium 4-sulfophenyl-6-((1-oxononyl)amino)hexanoate | 417-550-6 | 168151-92-6 | R43 | Xi<br>R: 43<br>S: (2-)24-37 | | |

| Индекс № | Международна химична идентификация | ЕО № | CAS № | Класификация | Етикетиране | Пределни концентрации | Бележки |
|---|---|---|---|---|---|---|---|
| 607-496-00-3 | 2,2'-methylenebis(4,6-di-*tert*-butyl-phenyl)-2-ethylhexyl phosphite | 418-310-3 | 126050-54-2 | R53 | R: 53<br>S: 61 | | |
| 607-497-00-9 | cerium oxide isostearate | 419-760-3 | — | R53 | R: 53<br>S: 61 | | |
| 607-498-00-4 | (*E*)-3,7-dimethyl-2,6-octadienylhexadecanoate | 421-370-3 | 3681-73-0 | Xi; R38<br>R53 | Xi<br>R: 38-53<br>S: (2-)37-61 | | |
| 607-499-00-X | bis(dimethyl-(2-hydroxyethyl)ammonium) 1,2-ethanediyl-bis (2-hexadecenylsuccinate) | 421-660-1 | — | Xi; R41<br>R43<br>N; R51-53 | Xi; N<br>R: 41-43-51/53<br>S: (2-)24-26-37/39-61 | | |
| 607-500-00-3 | calcium 2,2,bis[(5-tetrapropylene-2-hydroxy)phenyl]ethanoate | 421-670-4 | — | Xi; R38<br>N; R50-53 | Xi; N<br>R: 38-50/53<br>S: (2-)37-60-61 | | |
| 607-501-00-9 | reaction mass of: triphenylthiophosphate and tertiary butylated phenyl derivatives | 421-820-9 | 192268-65-8 | R53 | R: 53<br>S: 61 | | |
| 607-502-00-4 | (*N*-benzyl-*N*,*N*,*N*-tributyl)ammonium 4-dodecylbenzenesulfonate | 422-200-0 | 178277-55-9 | C; R34<br>Xn; R22<br>N; R51-53 | C; N<br>R: 22-34-51/53<br>S: (1/2-)26-36/37/39-45-61 | | |
| 607-503-00-X | 2,4,6-tri-*n*-propyl-2,4,6-trioxo-1,3,5,2,4,6-trioxatriphosphorinane | 422-210-5 | 68957-94-8 | C; R34 | C<br>R: 34<br>S: (1/2-)26-36/37/39-45 | | |
| 607-505-00-0 | pentasodium 7-(4-(4-(5-amino-4-sulfonato-2-(4-((2-(sulfonato-ethoxy)sulfonyl)phenylazo)phenylamino)-6-chloro-1,3,5-triazin-2-yl)amino-2-ureidophenylazo)naphtalene-1,3,6-trisulfonate | 422-930-1 | | R52-53 | R: 52/53<br>S: 22-61 | | |
| 607-506-00-6 | reaction mass of: strontium (4-chloro-2-((4,5-dihydro-3-methyl-5-oxo-1-(3-sulfonatophenyl)-1*H*-pyrazol-4-yl)azo)-5-methyl)benzenesulfonate;<br>disodium (4-chloro-2-((4,5-dihydro-3-methyl-5-oxo-1-(3-sulfonatophenyl)-1*H*-pyrazol-4-yl)azo)-5-methyl)benzenesulfonate | 422-970-8 | | N; R51-53 | N<br>R: 51/53<br>S: 22-61 | | |

| Индекс № | Международна химична идентификация | ЕО № | CAS № | Класификация | Етикетиране | Пределни концентрации | Бележки |
|---|---|---|---|---|---|---|---|
| 607-507-00-1 | potassium,sodium 2,4-diamino-3-[4-(2-sulfonatoethoxysulfonyl)phenylazo]-5-[4-(2-sulfonatoethoxysulfonyl)-2-sulfonatophenylazo]-benzenesulfonate | 422-980-2 | 187026-95-5 | Xi; R41 | Xi<br>R: 41<br>S: (2-)22-26-39 | | |
| 607-508-00-7 | disodium 3,3'-[iminobis[sulfonyl-4,1-phenylene-(5-hydroxy-3-methylpyrazole-1,4-diyl)azo-4,1-phenylenesulfonylimino-(4-amino-6-hydroxypyrimidine-2,5-diyl)azo-4,1-phenylenesulfonylimino(4-amino-6-hydroxypyrimidine-2,5-diyl)azo]bis(benzenesulfonate)] | 423-110-4 | — | Xi; R41 | Xi<br>R: 41<br>S: (2-)22-26-39 | | |
| 607-512-00-9 | trisodium 2,4-diamino-3,5-bis-[4-(2-sulfonatoethoxy)sulfonyl)phenylazo]benzenesulfonate | 423-970-0 | 182926-43-8 | R52-53 | R: 52/53<br>S: 22-61 | | |
| 607-513-00-4 | reaction mass of: Trisodium 4-benzoylamino-6-(6-ethenesulfonyl-1-sulfato-naphthalen-2-ylazo)-5-hydroxynaphthalene-2,7-disulfonate;<br>5-(benzoylamino)-4-hydroxy-3-((1-sulfo-6-((2-(sulfooxy)ethyl)sulfonyl)-2-naphthyl)azo)naphthalene-2,7-disulfonic acid sodium salt;<br>5-(benzoylamino)-4-hydroxy-3-((1-sulfo-6-((2-(sulfooxy)ethyl)sulfonyl)-2-naphthyl)azo)naphthalene-2,7-disulfonic acid | 423-200-3 | — | Xi; R41<br>R43<br>R52-53 | Xi<br>R: 41-43-52/53<br>S: (2-)22-26-36/37/39-61 | | |
| 607-515-00-5 | reaction mass of: disodium hexyldiphenyl ether disulphonate; disodium dihexyldiphenyl ether disulphonate | 429-650-7 | 147732-60-3 | Xi; R36<br>N; R51-53 | Xi; N<br>R: 36-51/53<br>S: (2-)26-61 | | |
| 607-516-00-0 | *N,N'*-bis(trifluoroacetyl)-*S,S'*-bis-L-homocysteine | 429-670-6 | 105996-54-1 | Xi; R41<br>R43 | Xi<br>R: 41-43<br>S: (2-)24-26-37/39 | | |
| 607-517-00-6 | (*S*)-α-(acetylthio)benzenepropanoic acid | 430-300-0 | 76932-17-7 | Xn; R22<br>Xi; R41<br>R43 | Xn<br>R: 22-41-43<br>S: (2-)22-26-36/37/39 | | |
| 607-526-00-5 | cartap (ISO);<br>1,3-bis(carbamoylthio)-2-(dimethylamino)propane | — | 15263-53-3 | N; R50-53 | N<br>R: 50/53<br>S: 60-61 | | |

| Индекс № | Международна химична идентификация | ЕО № | CAS № | Класификация | Етикетиране | Пределни концентрации | Бележки |
|---|---|---|---|---|---|---|---|
| 607-527-00-0 | reaction mass of: 1-(1'*H*,1'*H*,2'*H*,2'*H*-tridecafluorooctyl)-12-(1"*H*,1"*H*,2"*H*,2"*H*-tridecafluorooctyl)dodecanedioate;<br>1-(1'*H*,1'*H*,2'*H*,2'*H*-tridecafluorooctyl)-12-(1"*H*,1"*H*,2"*H*,2"*H*-heptdecafluorodecyl)dodecanedioate;<br>1-(1'*H*,1'*H*,2'*H*,2'*H*-tridecafluorooctyl)-12-(1"*H*,1"*H*,2"*H*,2"*H*-heneicosafluorododecyl)dodecanedioate;<br>1-(1'*H*,1'*H*,2'*H*,2'*H*-tridecafluorooctyl)-12-(1"*H*,1"*H*,2"*H*,2"*H*-pentacosafluorotetradecyl)dodecanedioate;<br>1-(1'*H*,1'*H*,2'*H*,2'*H*-heptadecafluorodecyl)-12-(1"*H*,1"*H*,2"*H*,2"*H*-heptadecafluorodecyl)dodecanedioate;<br>1-(1'*H*,1'*H*,2'*H*,2'*H*-heptadecafluorodecyl)-12-(1"*H*,1"*H*,2"*H*,2"*H*-heneicosafluorododecyl)dodecanedioate | 423-180-6 | — | Xn; R48/22 | Xn<br>R: 48/22<br>S: (2-)36 | | |
| 608-001-00-3 | acetonitrile;<br>cyanomethane | 200-835-2 | 75-05-8 | F; R11<br>Xn; R20/21/22<br>Xi; R36 | F; Xn<br>R: 11-20/21/22-36<br>S: (2-)16-36/37 | | |
| 608-002-00-9 | trichloroacetonitrile | 208-885-7 | 545-06-2 | T; R23/24/25<br>N; R51-53 | T; N<br>R: 23/24/25-51/53<br>S: (1/2-)45-61 | | |
| 608-003-00-4 | acrylonitrile | 203-466-5 | 107-13-1 | F; R11<br>Carc. Cat. 2; R45<br>T; R23/24/25<br>Xi; R37/38-41<br>R43<br>N; R51-53 | F; T; N<br>R: 45-11-23/24/25-37/38-41-43-51/53<br>S: - 53-45-61 | T; R23/24/25: C ≥ 1 %<br>Xn; R20/21/22: 0,2 % ≤ C < 1 % | D E |
| 608-004-00-X | 2-hydroxy-2-methylpropionitrile;<br>2-cyanopropan-2-ol;<br>acetone cyanohydrin | 200-909-4 | 75-86-5 | T+; R26/27/28<br>N; R50-53 | T+; N<br>R: 26/27/28-50/53<br>S: (1/2-)7/9-27-45-60-61 | | |
| 608-005-00-5 | *n*-butyronitrile | 203-700-6 | 109-74-0 | R10 ⊗<br>T; R23/24/25 | T<br>R: 10-23/24/25<br>S: (1/2-)45 | | |

| Индекс № | Международна химична идентификация | ЕО № | CAS № | Класификация | Етикетиране | Пределни концентрации | Бележки |
|---|---|---|---|---|---|---|---|
| 608-006-00-0 | bromoxynil (ISO)<br>3,5-dibromo-4-hydroxybenzonitrile;<br>bromoxynil phenol | 216-882-7 | 1689-84-5 | Repr. Cat. 3; R63<br>T+; R26<br>T; R25<br>R43<br>N; R50-53 | T+; N<br>R: 25-26-43-63-50/53<br>S: (1/2-)27/28-36/37-45-63-60-61 | N; R50-53: C ≥ 2,5 %<br>N; R51-53: 0,25 % ≤ C < 2,5 %<br>R52-53: 0,025 % ≤ C < 0,25 % | |
| 608-007-00-6 | ioxynil (ISO)<br>4-hydroxy-3,5-diiodobenzonitrile | 216-881-1 | 1689-83-4 | Repr. Cat. 3; R63<br>T; R23/25<br>Xn; R21-48/22<br>Xi; R36<br>N; R50-53 | T; N<br>R: 21-23/25-36-48/22-63-50/53<br>S: (1/2-)36/37-45-60-61-63 | N; R50-53: C ≥ 2,5 %<br>N; R51-53: 0,25 % ≤ C < 2,5 %<br>R52-53: 0,025 % ≤ C < 0,25 % | |
| 608-008-00-1 | chloroacetonitrile | 203-467-0 | 107-14-2 | T; R23/24/25<br>N; R51-53 | T; N<br>R: 23/24/25-51/53<br>S: (1/2-)45-61 | | |
| 608-009-00-7 | malononitrile | 203-703-2 | 109-77-3 | T; R23/24/25<br>N; R50-53 | T; N<br>R: 23/24/25-50/53<br>S: (1/2-)23-27-45-60-61 | | |
| 608-010-00-2 | methacrylonitrile;<br>2-methyl-2-propene nitrile | 204-817-5 | 126-98-7 | F; R11<br>T; R23/24/25<br>R43 | F; T<br>R: 11-23/24/25-43<br>S: (1/2-)9-16-18-29-45 | T; R23/24/25: C ≥ 1 %<br>Xn; R20/21/22: 0,2 % ≤ C < 1 %<br>R43: C ≥ 0,2 % | D |
| 608-011-00-8 | oxalonitrile;<br>cyanogen | 207-306-5 | 460-19-5 | F; R11 ⊗<br>T; R23<br>N; R50-53 | F; T; N<br>R: 11-23-50/53<br>S: (1/2-)23-45-60-61 | | |
| 608-012-00-3 | benzonitrile | 202-855-7 | 100-47-0 | Xn; R21/22 | Xn<br>R: 21/22<br>S: (2-)23 | | |
| 608-013-00-9 | 2-chlorobenzonitrile | 212-836-5 | 873-32-5 | Xn; R21/22<br>Xi; R36 | Xn<br>R: 21/22-36<br>S: (2-)23 | | |

| Индекс № | Международна химична идентификация | ЕО № | CAS № | Класификация | Етикетиране | Пределни концентрации | Бележки |
|---|---|---|---|---|---|---|---|
| 608-014-00-4 | chlorothalonil (ISO);<br>tetrachloroisophthalonitrile | 217-588-1 | 1897-45-6 | Carc. Cat. 3; R40<br>T+; R26<br>Xi; R41<br>Xi; R37<br>R43<br>N; R50-53 | T+; N<br>R: 26-37-40-41-43-50/53<br>S: (2-)28-36/37/39-45-60-61 | N; R50-53: C ≥ 2,5 %<br>N; R51-53: 0,25 % ≤ C < 2,5 %<br>R52-53: 0,025 % ≤ C < 0,25 % | |
| 608-015-00-X | dichlobenil (ISO);<br>2,6-dichlorobenzonitrile | 214-787-5 | 1194-65-6 | Xn; R21<br>N; R51-53 | Xn; N<br>R: 21-51/53<br>S: (2-)36/37-61 | | |
| 608-016-00-5 | 1,4-Dicyano-2,3,5,6-tetra-chloro-benzene | 401-550-8 | 1897-41-2 | R43<br>N; R50-53 | Xi; N<br>R: 43-50/53<br>S: (2-)24-37-60-61 | | |
| 608-017-00-0 | bromoxynil octanoate (ISO);<br>2,6-dibromo-4-cyanophenyl octanoate | 216-885-3 | 1689-99-2 | Repr. Cat. 3; R63<br>T; R23<br>Xn; R22<br>R43<br>N; R50-53 | T; N<br>R: 22-23-43-63-50/53<br>S: (1/2-)36/37-45-63-60-61 | N; R50-53: C ≥ 2,5 %<br>N; R51-53: 0,25 % ≤ C < 2,5 %<br>R52-53: 0,025 % ≤ C < 0,25 % | |
| 608-018-00-6 | ioxynil octanoate (ISO);<br>4-cyano-2,6-diiodophenyl octanoate | 223-375-4 | 3861-47-0 | Repr. Cat. 3; R63<br>T; R25<br>Xi; R36<br>R43<br>N; R50-53 | T; N<br>R: 25-36-43-63-50/53<br>S: (1/2-)26-36/37-45-60-61 | N; R50-53: C ≥ 2,5 %<br>N; R51-53: 0,25 % ≤ C < 2,5 %<br>R52-53: 0,025 % ≤ C < 0,25 % | |
| 608-019-00-1 | 2,2'-dimethyl-2,2'-azodipropiononitrile;<br>ADZN | 201-132-3 | 78-67-1 | E; R2<br>F; R11<br>Xn; R20/22<br>R52-53 | E; Xn<br>R: 2-11-20/22-52/53<br>S: (2-)39-41-47-61 | | |
| 608-021-00-2 | 3-(2-(diaminomethyleneamino)thiazol-4-ylmethylthio)propio-nitrile | 403-710-2 | 76823-93-3 | Xn; R22<br>R43 | Xn<br>R: 22-43<br>S: (2-)22-24-37 | | |
| 608-022-00-8 | 3,7-dimethyloctanenitrile | 403-620-3 | 40188-41-8 | Xi; R38<br>R43<br>N; R51-53 | Xi; N<br>R: 38-43-51/53<br>S: (2-)36/37-61 | | |

| Индекс № | Международна химична идентификация | ЕО № | CAS № | Класификация | Етикетиране | Пределни концентрации | Бележки |
|---|---|---|---|---|---|---|---|
| 608-023-00-3 | fenbuconazole (ISO)<br>4-(4-chlorophenyl)-2-phenyl-2-[(1*H*-1,2,4-triazol-1-yl)methyl]butanenitrile | 406-140-2 | 114369-43-6 | N; R50-53 | N<br>R: 50/53<br>S: 60-61 | | |
| 608-024-00-9 | 2-(4-(*N*-butyl-*N*-phenethylamino)phenyl)ethylene-1,1,2-tricarbonitrile | 407-650-8 | 97460-76-9 | R53 | R: 53<br>S: 61 | | |
| 608-025-00-4 | 2-nitro-4,5-bis(benzyloxy)phenylacetonitrile | 410-970-0 | 117568-27-1 | R53 | R: 53<br>S: 61 | | |
| 608-026-00-X | 3-cyano-3,5,5-trimethylcyclohexanone | 411-490-4 | 7027-11-4 | Xn; R22-48/22<br>R43<br>R52-53 | Xn<br>R: 22-43-48/22-52/53<br>S: (2-)36/37-61 | | |
| 608-027-00-5 | reaction mass of: 3-(4-ethylphenyl)-2,2-dimethylpropanenitrile;<br>3-(2-ethylphenyl)-2,2-dimethylpropanenitrile;<br>3-(3-ethylphenyl)-2,2-dimethylpropanenitrile | 412-660-0 | — | N; R51-53 | N<br>R: 51/53<br>S: 61 | | |
| 608-028-00-0 | 4-(2-cyano-3-phenylamino-acryloyloxymethyl)-cyclohexylmethyl 2-cyano-3-phenylamino)-acrylate | 413-510-7 | 147374-67-2 | Xn; R48/20/21<br>R43<br>N; R51-53 | Xn; N<br>R: 43-48/20/21-51/53<br>S: (2-)36/37-61 | | |
| 608-029-00-6 | 1,2-dihydro-6-hydroxy-4-methyl-1-[3-(1-methylethoxy)propyl]-2-oxo-3-pyridinecarbonitrile | 411-990-2 | 68612-94-2 | R43 | Xi<br>R: 43<br>S: (2-)24-37 | | |
| 608-030-00-1 | *N*-acetyl-*N*-[5-cyano-3-(2-dibutylamino-4-phenylthyazol-5-yl-methylene)-4-methyl-2,6-dioxo-1,2,3,6-tetrahydropyridin-1-yl]benzamide | 412-340-0 | 147741-93-3 | N; R50-53 | N<br>R: 50/53<br>S: 60-61 | | |
| 608-031-00-7 | 2-benzyl-2-methyl-3-butenitrile | 407-870-4 | 97384-48-0 | Xn; R22<br>R52-53 | Xn<br>R: 22-52/53<br>S: (2-)61 | | |
| 608-033-00-8 | *N*-butyl-3-(2-chloro-4-nitrophenylhydrazono)-1-cyano-2-methylprop-1-ene-1,3-dicarboximide | 407-970-8 | 75511-91-0 | R43<br>R52-53 | Xi<br>R: 43-52/53<br>S: (2-)24-37-61 | | |

| Индекс № | Международна химична идентификация | ЕО № | CAS № | Класификация | Етикетиране | Пределни концентрации | Бележки |
|---|---|---|---|---|---|---|---|
| 608-034-00-3 | chlorfenapyr;<br>4-bromo-2-(4-chlorophenyl)-1-ethoxymethyl-5-trifluoromethylpyrrole-3-carbonitrile | — | 122453-73-0 | T; R23<br>Xn; R22<br>N; R50-53 | T; N<br>R: 22-23-50/53<br>S: (1/2-)13-36/37-45-60-61 | | |
| 608-035-00-9 | (±)-α-[(2-acetyl-5-methylphenyl)-amino]-2,6-dichlorobenzene-aceto-nitrile | 419-290-9 | — | R43<br>R53 | Xi<br>R: 43-53<br>S: (2-)24-37-61 | | |
| 608-036-00-4 | 3-(2-{4-[2-(4-cyanophenyl)vinyl]phenyl}vinyl)benzonitrile | 419-060-8 | 79026-02-1 | R53 | R: 53<br>S: 61 | | |
| 608-037-00-X | reaction mass of: (*E*)-2,12-tridecadiennitrile;<br>(*E*)-3,12-tridecadiennitrile;<br>(*Z*)-3,12-tridecadiennitrile | 422-190-8 | | N; R50-53 | N<br>R: 50/53<br>S: 60-61 | | |
| 608-038-00-5 | 2,2,4-trimethyl-4-phenyl-butane-nitrile | 422-580-8 | 75490-39-0 | Xn; R22<br>N; R51-53 | Xn; N<br>R: 22-51/53<br>S: (2-)61 | | |
| 608-039-00-0 | 2-phenylhexanenitrile | 423-460-8 | 3508-98-3 | Xn; R22<br>N; R50-53 | Xn; N<br>R: 22-50/53<br>S: (2-)23-60-61 | | |
| 608-040-00-6 | 4,4'-dithiobis(5-amino-1-(2,6-dichloro-4-(trifluoromethyl)phenyl)-1*H*-pyrazole-3-carbonitrile) | 423-490-1 | 130755-46-3 | N; R50-53 | N<br>R: 50/53<br>S: 60-61 | | |
| 608-041-00-1 | 4'-((2-butyl-4-oxo-1,3-diazaspiro[4.4]non-1-ene-3-yl)methyl)(1,1'-biphenyl)-2-carbonitrile | 423-500-4 | 138401-24-8 | N; R50-53 | N<br>R: 50/53<br>S: 60-61 | | |
| 608-043-00-2 | 3-(*cis*-3-hexenyloxy)propanenitril | 415-220-6 | 142653-61-0 | T; R23<br>Xn; R22<br>N; R50-53 | T; N<br>R: 22-23-50/53<br>S: (1/2-)13-36/37-45-60-61 | | |
| 608-065-00-2 | salts of bromoxynil with the exception of those specified elsewhere in this Annex | — | — | Repr. Cat. 3; R63<br>T+; R26<br>T; R25<br>R43<br>N; R50-53 | T+; N<br>R: 25-26-43-50/53<br>S: (1/2-)27/28-36/37-45-63-60-61 | N; R50-53: C ≥ 2,5 %<br>N; R51-53: 0,25 % ≤ C < 2,5 %<br>R52-53: 0,025 % ≤ C < 0,25 % | A |

| Индекс № | Международна химична идентификация | ЕО № | CAS № | Класификация | Етикетиране | Пределни концентрации | Бележки |
|---|---|---|---|---|---|---|---|
| 608-066-00-8 | salts of ioxynil with the exception of those specified elsewhere in this Annex | — | — | Repr. Cat. 3; R63<br>T; R23/25<br>Xn; R21-48/22<br>Xi; R36<br>N; R50-53 | T; N<br>R: 21-23/25-36-48/22-63-50/53<br>S: (1/2-)36/37-45-63-60-61 | N; R50-53: C ≥ 2,5 %<br>N; R51-53: 0,25 % ≤ C < 2,5 %<br>R52-53: 0,025 % ≤ C < 0,25 % | A |
| 609-001-00-6 | 1-nitropropane | 203-544-9 | 108-03-2 | R10<br>Xn; R20/21/22 | Xn<br>R: 10-20/21/22<br>S: (2-)9 | Xn; R20/21/22: C ≥ 5 % | |
| 609-002-00-1 | 2-nitropropane | 201-209-1 | 79-46-9 | R10<br>Carc. Cat. 2; R45<br>Xn; R20/22 | T<br>R: 45-10-20/22<br>S: 53-45 | | E |
| 609-003-00-7 | nitrobenzene | 202-716-0 | 98-95-3 | Carc. Cat. 3; R40<br>Repr. Cat. 3; R62<br>T; R23/24/25-48/23/24<br>N; R51-53 | T; N<br>R: 23/24/25-40-48/23/24-51/53-62<br>S: (1/2-)28-36/37-45-61 | | |
| 609-004-00-2 | dinitrobenzene; [1]<br>1,4-dinitrobenzene; [2]<br>1,3-dinitrobenzene; [3]<br>1,2-dinitrobenzene [4] | 246-673-6 [1]<br>202-833-7 [2]<br>202-776-8 [3]<br>208-431-8 [4] | 25154-54-5 [1]<br>100-25-4 [2]<br>99-65-0 [3]<br>528-29-0 [4] | T+; R26/27/28<br>R33<br>N; R50-53 | T+; N<br>R: 26/27/28-33-50/53<br>S: (1/2-)28-36/37-45-60-61 | | |
| 609-005-00-8 | 1,3,5-trinitrobenzene | 202-752-7 | 99-35-4 | E; R2 ⊗<br>T+; R26/27/28<br>R33<br>N; R50-53 | E; T+; N<br>R: 2-26/27/28-33-50/53<br>S: (1/2-)35-45-60-61 | | |
| 609-006-00-3 | 4-nitrotoluene | 202-808-0 | 99-99-0 | T; R23/24/25<br>R33<br>N; R51-53 | T; N<br>R: 23/24/25-33-51/53<br>S: (1/2-)28-37-45-61 | | |

| Индекс № | Международна химична идентификация | ЕО № | CAS № | Класификация | Етикетиране | Пределни концентрации | Бележки |
|---|---|---|---|---|---|---|---|
| 609-007-00-9 | 2,4-dinitrotoluene;<br>dinitrotoluene, technical grade; [1]<br>dinitrotoluene [2] | 204-450-0 [1]<br>246-836-1 [2] | 121-14-2 [1]<br>25321-14-6 [2] | Carc. Cat. 2; R45<br>Muta. Cat. 3; R68<br>Repr. Cat. 3; R62<br>T; R23/24/25<br>Xn; R48/22<br>N; R51-53 | T; N<br>R: 45-23/24/25-48/22-62-68-51/53<br>S: 53-45-61 | | E |
| 609-008-00-4 | 2,4,6-trinitrotoluene;<br>TNT | 204-289-6 | 118-96-7 | E; R2<br>T; R23/24/25<br>R33<br>N; R51-53 | E; T; N<br>R: 2-23/24/25-33-51/53<br>S: (1/2-)35-45-61 | | |
| 609-009-00-X | 2,4,6-trinitrophenol;<br>picric acid | 201-865-9 | 88-89-1 | E; R2 ⊗<br>R4<br>T; R23/24/25 | E; T<br>R: 2-4-23/24/25<br>S: (1/2-)28-35-37-45 | | |
| 609-010-00-5 | salts of picric acid | — | — | E; R3<br>T; R23/24/25 | E; T<br>R: 3-23/24/25<br>S: (1/2-)28-35-37-45 | | A |
| 609-011-00-0 | 2,4,6-trinitroanisole | — | 606-35-9 | E; R2<br>Xn; R20/21/22<br>N; R51-53 | E; Xn; N<br>R: 2-20/21/22-51/53<br>S: (2-)35-61 | | |
| 609-012-00-6 | 2,4,6-trinitro-*m*-cresol | 210-027-1 | 602-99-3 | E; R2<br>R4<br>Xn; R20/21/22 | E; Xn<br>R: 2-4-20/21/22<br>S: (2-)35 | | |
| 609-013-00-1 | 2,4,6-trinitro-*m*-xylene | 211-187-5 | 632-92-8 | E; R2<br>Xn; R20/21/22<br>R33 | E; Xn<br>R: 2-20/21/22-33<br>S: (2-)35 | | |
| 609-015-00-2 | 4-nitrophenol;<br>*p*-nitrophenol | 202-811-7 | 100-02-7 | Xn; R20/21/22<br>R33 | Xn<br>R: 20/21/22-33<br>S: (2-)28 | | |

| Индекс № | Международна химична идентификация | ЕО № | CAS № | Класификация | Етикетиране | Пределни концентрации | Бележки |
|---|---|---|---|---|---|---|---|
| 609-016-00-8 | dinitrophenol (reaction mass of isomers); [1]<br>2,4(or 2,6)-dinitrophenol [2] | 247-096-2 [1]<br>275-732-9 [2] | 25550-58-7 [1]<br>71629-74-8 [2] | T; R23/24/25<br>R33<br>N; R50-53 | T; N<br>R: 23/24/25-33-50/53<br>S: (1/2-)28-37-45-60-61 | | |
| 609-018-00-9 | 2,4,6-trinitroresorcinol;<br>styphnic acid | 201-436-6 | 82-71-3 | E; R2 ⊗<br>R4<br>Xn; R20/21/22 | E; Xn<br>R: 2-4-20/21/22<br>S: (2-)35 | | |
| 609-019-00-4 | lead 2,4,6-trinitro-*m*-phenylene dioxide;<br>lead 2,4,6-trinitroresorcinoxide;<br>lead styphnate | 239-290-0 | 15245-44-0 | E; R3<br>Repr. Cat. 1; R61<br>Repr. Cat. 3; R62<br>Xn; R20/22<br>R33<br>N; R50-53 | E; T; N<br>R: 61-3-20/22-33-50/53-62<br>S: 53-45-60-61 | | E<br>1 |
| 609-020-00-X | DNOC (ISO);<br>4,6-dinitro-*o*-cresol | 208-601-1 | 534-52-1 | Muta. Cat. 3; R68<br>T+; R26/27/28<br>Xi; R38-41<br>R43<br>R44<br>N; R50-53 | T+; N<br>R: 26/27/28-38-41-43-44-50/53-68<br>S: (1/2-)36/37-45-60-61 | | |
| 609-021-00-5 | sodium salt of DNOC;<br>sodium 4,6-dinitro-*o*-cresolate; [1]<br>potassium salt of DNOC;<br>potassium 4,6-dinitro-*o*-cresolate [2] | 219-007-7 [1]<br>-[2] | 2312-76-7 [1]<br>5787-96-2 [2] | T; R23/24/25<br>R33<br>N; R50-53 | T; N<br>R: 23/24/25-33-50/53<br>S: (1/2-)13-45-60-61 | | |
| 609-022-00-0 | ammonium salt of DNOC;<br>ammonium 4,6-dinitro-*o*-tolyl oxide | 221-037-0 | 2980-64-5 | T+; R26/27/28<br>R33<br>N; R50-53 | T+; N<br>R: 26/27/28-33-50/53<br>S: (1/2-)13-28-45-60-61 | | |

| Индекс № | Международна химична идентификация | ЕО № | CAS № | Класификация | Етикетиране | Пределни концентрации | Бележки |
|---|---|---|---|---|---|---|---|
| 609-023-00-6 | dinocap (ISO) | 254-408-0 | 39300-45-3 | Repr. Cat. 2; R61<br>Xn; R20-48/22<br>Xi; R38<br>R43<br>N; R50-53 | T; N<br>R: 61-20-22-38-43-48/22-50/53<br>S: 53-45-60-61 | | E |
| 609-024-00-1 | binapacryl (ISO);<br>2-*sec*-butyl-4,6-dinitrophenyl-3-methylcrotonate | 207-612-9 | 485-31-4 | Repr. Cat. 2; R61<br>Xn; R21/22<br>N; R50-53 | T; N<br>R: 61-21/22-50/53<br>S: 53-45-60-61 | | E |
| 609-025-00-7 | dinoseb (ISO);<br>6-*sec*-butyl-2,4-dinitrophenol | 201-861-7 | 88-85-7 | R44<br>T; R24/25<br>Repr. Cat. 2; R61<br>Repr. Cat. 3; R62<br>Xi; R36<br>N; R50-53 | T; N<br>R: 61-62-24/25-36-44-50/53<br>S: 53-45-60-61 | | E |
| 609-026-00-2 | salts and esters of dinoseb, with the exception of those specified elsewhere in this Annex | — | — | R44<br>Repr. Cat. 2; R61<br>Repr. Cat. 3; R62<br>T; R24/25<br>Xi; R36<br>N; R50-53 | T; N<br>R: 61-62-24/25-36-44-50/53<br>S: 53-45-60-61 | | AE |
| 609-027-00-8 | dinocton;<br>reaction mass of isomers: methyl 2-octyl-4,6-dinitrophenyl carbonate, methyl 4-octyl-2,6-dinitrophenyl carbonate | — | 63919-26-6 | Xn; R22<br>N; R50-53 | Xn; N<br>R: 22-50/53<br>S: (2-)60-61 | | |
| 609-028-00-3 | dinex (ISO);<br>2-cyclohexyl-4,6-dinitrophenol | 205-042-5 | 131-89-5 | T; R23/24/25<br>N; R50-53 | T; N<br>R: 23/24/25-50/53<br>S: (1/2-)13-45-60-61 | | |
| 609-029-00-9 | salts and esters of dinex | — | — | T; R23/24/25<br>N; R50-53 | T; N<br>R: 23/24/25-50/53<br>S: (1/2-)13-45-60-61 | | A |

| Индекс № | Международна химична идентификация | ЕО № | CAS № | Класификация | Етикетиране | Пределни концентрации | Бележки |
|---|---|---|---|---|---|---|---|
| 609-030-00-4 | dinoterb (ISO);<br>2-*tert*-butyl-4,6-dinitrophenol | 215-813-8 | 1420-07-1 | Repr. Cat. 2; R61<br>T+; R28<br>T; R24<br>R44<br>N; R50-53 | T+; N<br>R: 61-24-28-44-50/53<br>S: 53-45-60-61 | | E |
| 609-031-00-X | salts and esters of dinoterb | — | — | Repr. Cat. 2; R61<br>T+; R28<br>T; R24<br>N; R50-53 | T+; N<br>R: 61-24-28-50/53<br>S: 45-53-60-61 | | AE |
| 609-032-00-5 | bromofenoxim (ISO);<br>3,5-dibromo-4-hydroxybenzaldehyde-O-(2,4-dinitrophenyl)-oxime | 236-129-6 | 13181-17-4 | Xn; R22<br>N; R50-53 | Xn; N<br>R: 22-50/53<br>S: (2-)25-60-61 | | |
| 609-033-00-0 | dinosam (ISO);<br>2-(1-methylbutyl)-4,6-dinitrophenol | — | 4097-36-3 | T; R23/24/25<br>N; R50-53 | T; N<br>R: 23/24/25-50/53<br>S: (1/2-)13-45-60-61 | | |
| 609-034-00-6 | salts and esters of dinosam | — | — | T; R23/24/25<br>N; R50-53 | T; N<br>R: 23/24/25-50/53<br>S: (1/2-)13-45-60-61 | | A |
| 609-035-00-1 | nitroethane | 201-188-9 | 79-24-3 | R10<br>Xn; R20/22 | Xn<br>R: 10-20/22<br>S: (2-)9-25-41 | Xn; R20/22: C ≥ 12,5 % | |
| 609-036-00-7 | nitromethane | 200-876-6 | 75-52-5 | R5-10<br>Xn; R22 | Xn<br>R: 5-10-22<br>S: (2-)41 | Xn; R22: C ≥ 12,5 % | |
| 609-037-00-2 | 5-nitroacenaphthene | 210-025-0 | 602-87-9 | Carc. Cat. 2; R45 | T<br>R: 45<br>S: 53-45 | | |
| 609-038-00-8 | 2-nitronaphthalene | 209-474-5 | 581-89-5 | Carc. Cat. 2; R45<br>N; R51-53 | T; N<br>R: 45-51/53<br>S: 53-45-61 | | |
| 609-039-00-3 | 4-nitrobiphenyl | 202-204-7 | 92-93-3 | Carc. Cat. 2; R45<br>N; R51-53 | T; N<br>R: 45-51/53<br>S: 53-45-61 | | |

| Индекс № | Международна химична идентификация | ЕО № | CAS № | Класификация | Етикетиране | Пределни концентрации | Бележки |
|---|---|---|---|---|---|---|---|
| 609-040-00-9 | nitrofen (ISO);<br>2,4-dichlorophenyl 4-nitrophenyl ether | 217-406-0 | 1836-75-5 | Carc. Cat. 2; R45<br>Repr. Cat. 2; R61<br>Xn; R22<br>N; R50-53 | T; N<br>R: 45-61-22-50/53<br>S: 53-45-60-61 | | E |
| 609-041-00-4 | 2,4-dinitrophenol | 200-087-7 | 51-28-5 | T; R23/24/25<br>R33<br>N; R50 | T; N<br>R: 23/24/25-33-50<br>S: (1/2-)28-37-45-61 | | |
| 609-042-00-X | pendimethalin (ISO);<br>*N*-(1-ethylpropyl)-2,6-dinitro-3,4-xylidine | 254-938-2 | 40487-42-1 | R43<br>N; R50-53 | Xi; N<br>R: 43-50/53<br>S: (2-)24-29-37-60-61 | | |
| 609-043-00-5 | quintozene (ISO);<br>pentachloronitrobenzene | 201-435-0 | 82-68-8 | R43<br>N; R50-53 | Xi; N<br>R: 43-50/53<br>S: (2-)13-24-37-60-61 | | |
| 609-044-00-0 | tecnazene (ISO);<br>1,2,4,5-tetrachloro-3-nitrobenzene | 204-178-2 | 117-18-0 | Xn; R22<br>R43<br>N; R50-53 | Xn; N<br>R: 22-43-50/53<br>S: (2-)24-37-60-61 | | |
| 609-045-00-6 | reaction mass of: 4,6-dinitro-2-(3-octyl)phenyl methyl carbonate and 4,6-dinitro-2-(4-octyl)phenyl methyl carbonate;<br>dinocton-6 | — | 8069-76-9 | Xn; R22<br>N; R50-53 | Xn; N<br>R: 22-50/53<br>S: (2-)60-61 | | |
| 609-046-00-1 | trifluralin (ISO) (containing < 0.5 ppm NPDA);<br>α,α,α-trifluoro-2,6-dinitro-*N*,*N*-dipropyl-*p*-toluidine (containing < 0.5 ppm NPDA);<br>2,6-dinitro-*N*,*N*-dipropyl-4-trifluoromethylaniline (containing < 0.5 ppm NPDA);<br>*N*,*N*-dipropyl-2,6-dinitro-4-trifluoromethylaniline (containing < 0.5 ppm NPDA) | 216-428-8 | 1582-09-8 | Xi; R36<br>R43<br>N; R50-53 | Xi; N<br>R: 36-43-50/53<br>S: (2-)24-37-60-61 | | |
| 609-047-00-7 | 2-nitroanisole | 202-052-1 | 91-23-6 | Carc. Cat. 2; R45<br>Xn; R22 | T<br>R: 45-22<br>S: 53-45 | | E |
| 609-048-00-2 | sodium 3-nitrobenzenesulphonate | 204-857-3 | 127-68-4 | Xi; R36<br>R43 | Xi<br>R: 36-43<br>S: (2-)24-26-37 | | |

| Индекс № | Международна химична идентификация | ЕО № | CAS № | Класификация | Етикетиране | Пределни концентрации | Бележки |
|---|---|---|---|---|---|---|---|
| 609-049-00-8 | 2,6-dinitrotoluene | 210-106-0 | 606-20-2 | Carc. Cat. 2; R45<br>Muta. Cat. 3; R68<br>Repr. Cat. 3; R62<br>T; R23/24/25<br>Xn; R48/22<br>R52-53 | T<br>R: 45-23/24/25-48/22-62-68-52/53<br>S: 53-45-61 | | E |
| 609-050-00-3 | 2,3-dinitrotoluene | 210-013-5 | 602-01-7 | Carc. Cat. 2; R45<br>Muta. Cat. 3; R68<br>Repr. Cat. 3; R62<br>T; R23/24/25<br>Xn; R48/22<br>N; R50-53 | T; N<br>R: 45-23/24/25-48/22-62-68-50/53<br>S: 53-45-60-61 | | E |
| 609-051-00-9 | 3,4-dinitrotoluene | 210-222-1 | 610-39-9 | Carc. Cat. 2; R45<br>Muta. Cat. 3; R68<br>Repr. Cat. 3; R62<br>T; R23/24/25<br>Xn; R48/22<br>N; R51-53 | T; N<br>R: 45-23/24/25-48/22-62-68-51/53<br>S: 53-45-61 | | E |
| 609-052-00-4 | 3,5-dinitrotoluene | 210-566-2 | 618-85-9 | Carc. Cat. 2; R45<br>Muta. Cat. 3; R68<br>Repr. Cat. 3; R62<br>T; R23/24/25<br>Xn; R48/22<br>R52-53 | T<br>R: 45-23/24/25-48/22-62-68-52/53<br>S: 53-45-61 | | E |
| 609-053-00-X | hydrazine-trinitromethane | 414-850-9 | — | E; R3<br>O; R8<br>Carc. Cat. 2; R45<br>T; R23/25<br>R43 | E; T<br>R: 45-3-8-23/25-43<br>S: 53-45 | | E |

| Индекс № | Международна химична идентификация | ЕО № | CAS № | Класификация | Етикетиране | Пределни концентрации | Бележки |
|---|---|---|---|---|---|---|---|
| 609-054-00-5 | 2,3-dinitrophenol; [1]<br>2,5-dinitrophenol; [2]<br>2,6-dinitrophenol; [3]<br>3,4-dinitrophenol; [4]<br>salts of dinitrophenol [5] | 200-628-7 [1]<br>206-348-1 [2]<br>209-357-9 [3]<br>209-415-3 [4]<br>-[5] | 66-56-8 [1]<br>329-71-5 [2]<br>573-56-8 [3]<br>577-71-9 [4]<br>-[5] | T; R23/24/25<br>R33<br>N; R51-53 | T; N<br>R: 23/24/25-33-51<br>S: (1/2-)28-37-45-61 | | |
| 609-055-00-0 | 2,5-dinitrotoluene | 210-581-4 | 619-15-8 | Carc. Cat. 2; R45<br>Muta. Cat. 3; R68<br>Repr. Cat. 3; R62<br>T; R23/24/25<br>Xn; R48/22<br>N; R51-53 | T; N<br>R: 45-23/24/25-48/22-62-68-51/53<br>S: 53-45-61 | | E |
| 609-056-00-6 | 2,2-dibromo-2-nitroethanol | 412-380-9 | 69094-18-4 | E; R2<br>Carc. Cat. 3; R40<br>Xn; R22-48/22<br>C; R35<br>R43<br>N; R50-53 | E; C; N<br>R: 2-22-35-40-43-48/22-50/53<br>S: (1/2-)23-26-36/37/39-45-60-61 | Xn; R22: C ≥ 10 %<br>C; R35: C ≥ 10 %<br>C; R34: 5 % ≤ C < 10 %<br>Xi; R36/37/38: 1 % ≤ C < 5 % | |
| 609-057-00-1 | 3-chloro-2,4-difluoronitrobenzene | 411-980-8 | 3847-58-3 | Xn; R22<br>C; R34<br>R43<br>N; R50-53 | C; N<br>R: 22-34-43-50/53<br>S: (1/2-)22-26-28-36/37/39-45-60-61 | | |
| 609-058-00-7 | 2-nitro-2-phenyl-1,3-propanediol | 410-360-4 | 5428-02-4 | T; R39-48/25<br>Xn; R21/22<br>Xi; R41<br>R43<br>N; R51-53 | T; N<br>R: 21/22-39-41-43-48/25-51/53<br>S: 53-45-61 | | |
| 609-059-00-2 | 2-chloro-6-(ethylamino)-4-nitrophenol | 411-440-1 | 131657-78-8 | Xn; R22<br>R43<br>N; R51-53 | Xn; N<br>R: 22-43-51/53<br>S: (2-)22-24-37/39-61 | | |

| Индекс № | Международна химична идентификация | ЕО № | CAS № | Класификация | Етикетиране | Пределни концентрации | Бележки |
|---|---|---|---|---|---|---|---|
| 609-060-00-8 | 4-[(3-hydroxypropyl)amino]-3-nitrophenol | 406-305-9 | 92952-81-3 | Xi; R38<br>N; R51-53 | Xi; N<br>R: 38-51/53<br>S: (2-)37-61 | | |
| 609-061-00-3 | (*E*,*Z*)-4-chlorophenyl(cyclopropyl)ketone *O*-(4-nitrophenyl-methyl)oxime | 406-100-4 | 94097-88-8 | R43<br>N; R50-53 | Xi; N<br>R: 43-50/53<br>S: (2-)24-37-60-61 | | |
| 609-062-00-9 | 2-bromo-2-nitropropanol | 407-030-7 | 24403-04-1 | T; R24<br>Xn; R22-48/22<br>C; R34<br>R43<br>N; R50-53 | T; N<br>R: 22-24-34-43-48/22-50/53<br>S: (1/2-)26-36/37/39-45-60-61 | | |
| 609-063-00-4 | 2-[(4-chloro-2-nitrophenyl)amino]ethanol | 413-280-8 | 59320-13-7 | Xn; R22<br>N; R51-53 | Xn; N<br>R: 22-51/53<br>S: (2-)22-61 | | |
| 609-064-00-X | mesotrione (ISO);<br>2-[4-(methylsulfonyl)-2-nitrobenzoyl]-1,3-cyclohexanedione | — | 104206-82-8 | N; R50-53 | N<br>R: 50/53<br>S: 60-61 | | |
| 609-065-00-5 | 2-nitrotoluene | 201-853-3 | 88-72-2 | Carc. Cat. 2; R45<br>Muta. Cat. 2; R46<br>Repr. Cat. 3; R62<br>Xn; R22<br>N; R51-53 | T; N<br>R: 45-46-22-62-51/53<br>S: 53-45-61 | | E |
| 609-066-00-0 | lithium sodium 3-amino-10-{4-(10-amino-6,13-dichloro-4,11-disulfonatobenzo[5,6][1,4]oxazino[2,3-b]phenoxazine-3-ylamino)-6-[methyl(2-sulfonato-ethyl)amino]-1,3,5-triazin-2-ylamino}-6,13-dichlorobenzo[5,6][1,4]oxazino[2,3-b]phenoxazine-4,11-disulfonate | 418-870-9 | 154212-58-5 | Xn; R20/21/22-68/20/21/22 | Xn<br>R: 20/21/22-68/20/21/22<br>S: (2-)36/37 | | |
| 609-067-00-6 | sodium and potassium 4-(3-aminopropylamino)-2,6-bis[3-(4-methoxy-2-sulfophenylazo)-4-hydroxy-2-sulfo-7-naphthylamino]-1,3,5-triazine | 416-280-6 | 156769-97-0 | R43 | Xi<br>R: 43<br>S: (2-)22-24-37 | | |

| Индекс № | Международна химична идентификация | ЕО № | CAS № | Класификация | Етикетиране | Пределни концентрации | Бележки |
|---|---|---|---|---|---|---|---|
| 609-068-00-1 | musk xylene;<br>5-*tert*-butyl-2,4,6-trinitro-*m*-xylene | 201-329-4 | 81-15-2 | E; R2<br>Carc. Cat. 3; R40<br>N; R50-53 | E; Xn; N<br>R: 2-40-50/53<br>S: (2-)36/37-46-60-61 | | |
| 609-070-00-2 | 1,4-dichloro-2-(1,1,2,3,3,3-hexafluoropropoxy)-5-nitrobenzene | 415-580-4 | 130841-23-5 | Xn; R22<br>R43<br>N; R50-53 | Xn; N<br>R: 22-43-50/53<br>S: (2-)36/37/39-60-61 | | |
| 609-071-00-8 | reaction mass of: 2-methylsulfanyl-4,6-bis-(2-hydroxy-4-methoxy-phenyl)-1,3,5-triazine;<br>2-(4,6-bis-methylsulfanyl-1,3,5-triazin-2-yl)-5-methoxy-phenol | 423-520-3 | 156137-33-6 | R43 | Xi<br>R: 43<br>S: (2-)22-24-37 | | |
| 610-001-00-3 | trichloronitromethane;<br>chloropicrin | 200-930-9 | 76-06-2 | Xn; R22<br>T+; R26<br>Xi; R36/37/38 | T+<br>R: 22-26-36/37/38<br>S: (1/2-)36/37-38-45 | | |
| 610-002-00-9 | 1,1-dichloro-1-nitroethane | 209-854-0 | 594-72-9 | T; R23/24/25 | T<br>R: 23/24/25<br>S: (1/2-)26-45 | | |
| 610-003-00-4 | chlorodinitrobenzene | — | — | T; R23/24/25<br>R33<br>N; R50-53 | T; N<br>R: 23/24/25-33-50/53<br>S: (1/2-)28-36/37-45-60-61 | | C |
| 610-004-00-X | 2-chloro-1,3,5-trinitrobenzene | 201-864-3 | 88-88-0 | E; R2<br>T+; R26/27/28<br>N; R50-53 | E; T+; N<br>R: 2-26/27/28-50/53<br>S: (1/2-)28-36/37-45-60-61 | | |
| 610-005-00-5 | 1-chloro-4-nitrobenzene | 202-809-6 | 100-00-5 | Carc. Cat. 3; R40<br>Muta. Cat. 3; R68<br>T; R23/24/25<br>Xn; R48/20/21/22<br>N; R51-53 | T; N<br>R: 23/24/25-40-48/20/21/22-68-51/53<br>S: (1/2-)28-36/37-45-61 | | |

| Индекс № | Международна химична идентификация | ЕО № | CAS № | Класификация | Етикетиране | Пределни концентрации | Бележки |
|---|---|---|---|---|---|---|---|
| 610-006-00-0 | chloronitroanilines with the exception of those specified elsewhere in this Annex | — | — | T+; R26/27/28<br>R33<br>N; R51-53 | T+; N<br>R: 26/27/28-33-51/53<br>S: (1/2-)28-36/37-45-61 | | A C |
| 610-007-00-6 | 1-chloro-1-nitropropane | 209-990-0 | 600-25-9 | Xn; R20/22 | Xn<br>R: 20/22<br>S: (2-) | Xn; R20/22: C ≥ 5 % | |
| 610-008-00-1 | 2,6-dichloro-4-nitroanisole | 403-350-6 | 17742-69-7 | T; R25<br>N; R51-53 | T; N<br>R: 25-51/53<br>S: (1/2-)36/37-45-61 | | |
| 610-009-00-7 | 2-chloro-4-nitroaniline | 204-502-2 | 121-87-9 | Xn; R22<br>N; R51-53 | Xn; N<br>R: 22-51/53<br>S: (2-)22-24-61 | | |
| 610-010-00-2 | 2-bromo-1-(2-furyl)-2-nitroethylene | 406-110-9 | 35950-52-8 | Xn; R22-48/22<br>C; R34<br>R43<br>N; R50-53 | C; N<br>R: 22-34-43-48/22-50/53<br>S: (1/2-)22-26-36/37/39-45-60-61 | | |
| 611-001-00-6 | azobenzene | 203-102-5 | 103-33-3 | Carc. Cat. 2; R45<br>Muta. Cat. 3; R68<br>Xn; R20/22-48/22<br>N; R50-53 | T; N<br>R: 45-20/22-48/22-68-50/53<br>S: 53-45-60-61 | | E |
| 611-002-00-1 | azoxybenzene | 207-802-1 | 495-48-7 | Xn; R20/22 | Xn<br>R: 20/22<br>S: (2-)28 | | |
| 611-003-00-7 | fenaminosulf (ISO);<br>sodium 4-dimethylaminobenzenediazosulphonate | 205-419-4 | 140-56-7 | T; R25<br>Xn; R21<br>R52-53 | T<br>R: 21-25-52/53<br>S: (1/2-)36/37-45-61 | | |
| 611-004-00-2 | methyl-ONN-azoxymethyl acetate;<br>methyl azoxy methyl acetate | 209-765-7 | 592-62-1 | Carc. Cat. 2; R45<br>Repr. Cat. 2; R61 | T<br>R: 45-61<br>S: 53-45 | | |

| Индекс № | Международна химична идентификация | ЕО № | CAS № | Класификация | Етикетиране | Пределни концентрации | Бележки |
|---|---|---|---|---|---|---|---|
| 611-005-00-8 | disodium {5-[(4'-((2,6-hydroxy-3-((2-hydroxy-5-sulphophenyl)azo)phenyl)azo)(1,1'-biphenyl)-4-yl)azo]salicylato(4-)} cuprate(2-);<br>CI Direct Brown 95 | 240-221-1 | 16071-86-6 | Carc. Cat. 2; R45 | T<br>R: 45<br>S: 53-45 | | |
| 611-006-00-3 | 4-*o*-tolylazo-*o*-toluidine;<br>4-amino-2',3-dimethylazobenzene;<br>fast garnet GBC base;<br>AAT;<br>*o*-aminoazotoluene | 202-591-2 | 97-56-3 | Carc. Cat. 2; R45<br>R43 | T<br>R: 45-43<br>S: 53-45 | | |
| 611-007-00-9 | tricyclazole (ISO);<br>5-methyl-1,2,4-triazolo(3,4-b)benzo-1,3-thiazole | 255-559-5 | 41814-78-2 | Xn; R22 | Xn<br>R: 22<br>S: (2-) | | |
| 611-008-00-4 | 4-aminoazobenzene;<br>4-phenylazoaniline | 200-453-6 | 60-09-3 | Carc. Cat. 2; R45<br>N; R50-53 | T; N<br>R: 45-50/53<br>S: 53-45-60-61 | | |
| 611-009-00-X | sodium (1-(5-(4-(4-anilino-3-sulphophenylazo)-2-methyl-5-methylsulphonamidophenylazo)-4-hydroxy-2-oxido-3-(phenylazo)phenylazo)-5-nitro-4-sulphonato-2-naphtholato)iron (II) | 401-220-3 | — | Xn; R20<br>R52-53 | Xn<br>R: 20-52/53<br>S: (2-)61 | | |
| 611-010-00-5 | 2'-(2-cyano-4,6-dinitrophenylazo)-5'-(*N*,*N*-dipropylamino) propionanilide | 403-010-7 | 106359-94-8 | R43<br>R52-53 | Xi<br>R: 43-52/53<br>S: (2-)22-24-37-61 | | |
| 611-011-00-0 | *N*,*N*,*N*',*N*'-tetramethyl-3,3'-(propylenebis(iminocarbonyl-4,1-phenylenazo(1,6-dihydro-2-hydroxy-4-methyl-6-oxopyridine-3,1-diyl)))di(propylammonium) dilactate | 403-340-1 | — | Xi; R41<br>N; R51-53 | Xi; N<br>R: 41-51/53<br>S: (2-)26-39-61 | | |
| 611-012-00-6 | reaction mass of 2,2-iminodiethanol 6-methyl-2-(4-(2,4,6-triaminopyrimidin-5-ylazo)phenyl)benzothiazole-7-sulfonate and 2-methylaminoethanol 6-methyl-2-(4-(2,4,6-triaminopyrimidin-5-ylazo)phenyl)benzothiazole-7-sulfonate and *N*,*N*-diethylpropane-1,3-diamine 6-methyl-2-(4-(2,4,6-triaminopyrimidin-5-ylazo)phenyl)benzothiazole-7-sulfonate | 403-410-1 | 114565-65-0 | R43 | Xi<br>R: 43<br>S: (2-)22-24-26-37 | | |
| 611-013-00-1 | trilithium-1-hydroxy-7-(3-sulfonatoanilino)-2-(3-methyl-4-(2-methoxy-4-(3-sulfonatophenylazo)phenylazo)phenylazo) naphthalene-3-sulfonate | 403-650-7 | 117409-78-6 | E; R2<br>N; R51-53 | E; N<br>R: 2-51/53<br>S: (2-)35-61 | | |
| 611-014-00-7 | (tetrasodium 1-(4-(3-acetamido-4-(4'-nitro-2,2'-disulfonatostilben-4-ylazo)anilino)-6-(2,5-disulfonatoanilino)-1,3,5-triazin-2-yl)-3-carboxypyridinium) hydroxide | 404-250-5 | 115099-55-3 | R43 | Xi<br>R: 43<br>S: (2-)22-24-37 | | |

| Индекс № | Международна химична идентификация | ЕО № | CAS № | Класификация | Етикетиране | Пределни концентрации | Бележки |
|---|---|---|---|---|---|---|---|
| 611-015-00-2 | tetrasodium 4-amino-5-hydroxy-6-(4-(2-(2-(sulfonatooxy) ethylsulfonyl)ethylcarbamoyl)phenylazo)-3-(4-(2-(sulfonatooxy)ethylsulfonyl)phenylazo)naphthalene-2,7-disulfonate | 404-320-5 | 116889-78-2 | R43 | Xi<br>R: 43<br>S: (2-)22-24-37 | | |
| 611-016-00-8 | reaction mass of 1,1'-((dihydroxyphenylene)bis(azo-3,1-phenylenazo(1-(3-dimethylaminopropyl)-1,2-dihydro-6-hydroxy-4-methyl-2-oxopyridine-5,3-diyl)))dipyridinium dichloride dihydrochloride, mixed isomers and 1-(1-(3-dimethylaminopropyl)-5-(3-((4-(1-(3-dimethylaminopropyl)-1,6-dihydro-2-hydroxy-4-methyl-6-oxo-5-pyridinio-3-pyridylazo)phenylazo)-2,4(or2,6 or3,5)-dihydroxyphenylazo)phenylazo)-1,2-dihydro-6-hydroxy-4-methyl-2-oxo-3-pyridyl)pyridinium dichloride | 404-540-1 | — | R43 | Xi<br>R: 43<br>S: (2-)22-24-37 | | |
| 611-017-00-3 | 2-(4-(diethylaminopropylcarbamoyl)phenylazo)-3-oxo-*N*-(2,3-dihydro-2-oxobenzimidazol-5-yl)butyramide | 404-910-2 | — | R43<br>N; R51-53 | Xi; N<br>R: 43-51/53<br>S: (2-)24-37-61 | | |
| 611-018-00-9 | tetraammonium 5-(4-(7-amino-1-hydroxy-3-sulfonato-2-naphthylazo)-6-sulfonato-1-naphthylazo)isophthalate | 405-130-5 | — | R43 | Xi<br>R: 43<br>S: (2-)24-37 | | |
| 611-019-00-4 | tetralithium 6-amino-4-hydroxy-3-(7-sulfonato-4-(4-sulfonatophenylazo)-1-naphthylazo)naphthalene-2,7-disulfonate | 405-150-4 | 106028-58-4 | R43 | Xi<br>R: 43<br>S: (2-)24-37 | | |
| 611-020-00-X | tetrakis(tetramethylammonium) 6-amino-4-hydroxy-3-(7-sulfonato-4-(4-sulfonatophenylazo)-1-naphthylazo)naphthalene-2,7-disulfonate | 405-170-3 | 116340-05-7 | T; R25<br>R43<br>R52-53 | T<br>R: 25-43-52/53<br>S: (1/2-)22-24-37-45-61 | | |
| 611-021-00-5 | 2-(4-(4-cyano-3-methylisothiazol-5-ylazo)-*N*-ethyl-3-methylanilino)ethyl acetate | 405-480-9 | — | Xn; R22-48/22<br>Xi; R38<br>R53 | Xn<br>R: 22-38-48/22-53<br>S: (2-)22-36/37-61 | | |
| 611-022-00-0 | 4-dimethylaminobenzenediazonium 3-carboxy-4-hydroxybenzenesulfonate | 404-980-4 | — | E; R2<br>T; R23/25<br>Xn; R21-48/22<br>Xi; R41<br>R43<br>N; R50/53 | E; T; N<br>R: 2-21-23/25-41-43-48/22-50/53<br>S: (1/2-)3-12-26-35-36/37/39-45-61 | | |

| Индекс № | Международна химична идентификация | ЕО № | CAS № | Класификация | Етикетиране | Пределни концентрации | Бележки |
|---|---|---|---|---|---|---|---|
| 611-023-00-6 | disodium 7-(4,6-dichloro-1,3,5-triazin-2-ylamino)-4-hydroxy-3-(4-(2-(sulfonatooxy)ethylsulfonyl)phenylazo) naphthalene-2-sulfonate | 404-600-7 | — | R43 | X<br>R: 43<br>S: (2-)22-24-37 | | |
| 611-024-00-1 | Benzidine based azo dyes;<br>4,4'-diarylazobiphenyl dyes, with the exception of those specified elsewhere in this Annex | — | — | Carc. Cat. 2; R45 | T<br>R: 45<br>S: 53-45 | | A |
| 611-025-00-7 | disodium 4-amino-3-[[4'-[(2,4-diaminophenyl)azo][1,1'-biphenyl]-4-yl]azo]-5-hydroxy-6-(phenylazo)naphtalene-2,7-disulphonate;<br>C.I. Direct Black 38 | 217-710-3 | 1937-37-7 | Carc. Cat. 2; R45<br>Repr. Cat. 3; R63 | T<br>R: 45-63<br>S: 53-45 | | |
| 611-026-00-2 | tetrasodium 3,3'-[[1,1'-biphenyl]-4,4'-diylbis(azo)]bis[5-amino-4-hydroxynaphthalene-2,7-disulphonate];<br>C.I. Direct Blue 6 | 220-012-1 | 2602-46-2 | Carc. Cat. 2; R45<br>Repr. Cat. 3; R63 | T<br>R: 45-63<br>S: 53-45 | | |
| 611-027-00-8 | disodium 3,3'-[[1,1'-biphenyl]-4,4'-diylbis(azo)]bis(4-amino-naphthalene-1-sulphonate);<br>C.I. Direct Red 28 | 209-358-4 | 573-58-0 | Carc. Cat. 2; R45<br>Repr. Cat. 3; R63 | T<br>R: 45-63<br>S: 53-45 | | |
| 611-028-00-3 | *C,C'*-azodi(formamide) | 204-650-8 | 123-77-3 | R42<br>R44 ⊗ | Xn<br>R: 42-44<br>S: (2-)22-24-37 | | |
| 611-029-00-9 | *o*-dianisidine based azo dyes;<br>4,4'-diarylazo-3,3'-dimethoxybiphenyl dyes with the exception of those mentioned elsewhere in this Annex | — | — | Carc. Cat. 2; R45 | T<br>R: 45<br>S: 53-45 | | A H |
| 611-030-00-4 | *o*-tolidine based dyes;<br>4,4'-diarylazo-3,3'-dimethylbiphenyl dyes, with the exception of those mentioned elsewhere in this Annex | — | — | Carc. Cat. 2; R45 | T<br>R: 45<br>S: 53-45 | | A H |
| 611-031-00-X | 4,4'-(4-iminocyclohexa-2,5-dienylidenemethylene)dianiline hydrochloride;<br>C.I. Basic Red 9 | 209-321-2 | 569-61-9 | Carc. Cat. 2; R45 | T<br>R: 45<br>S: 53-45 | | |
| 611-032-00-5 | 1,4,5,8-tetraaminoanthraquinone;<br>C.I. Disperse Blue 1 | 219-603-7 | 2475-45-8 | Carc. Cat. 2; R45<br>Xi; R38-41<br>R43 | T<br>R: 45-38-41-43<br>S: 53-45 | | |

| Индекс № | Международна химична идентификация | ЕО № | CAS № | Класификация | Етикетиране | Пределни концентрации | Бележки |
|---|---|---|---|---|---|---|---|
| 611-033-00-0 | hexasodium [4,4”-azoxybis(2,2’-disulfonatostilbene-4,4’-diylazo)]-bis[5’-sulfonatobenzene-2,2’- diolato-*O*(2),*O*(2),*N*(1)]-copper(II) | 400-020-3 | 82027-60-9 | N; R51-53 | N<br>R: 51/53<br>S: 61 | | |
| 611-034-00-6 | *N*-(5-(bis(2-methoxyethyl)amino)-2-((5-nitro-2,1-benzisothiazol-3-yl)azo)phenylacetamide | 402-430-8 | 105076-77-5 | R53 | R: 53<br>S: 61 | | |
| 611-035-00-1 | tetralithium 6-amino-4-hydroxy-3-[7-sulfonato-4-(5-sulfonato-2-naphthylazo)-1-naphthylazo]naphthalene-2,7-disulfonate | 403-660-1 | 107246-80-0 | R43<br>N; R51-53 | Xi; N<br>R: 43-51/53<br>S: (2-)24-37-61 | | |
| 611-036-00-7 | 2-(4-(5,6(or 6,7)-dichloro-1,3-benzothiazol-2-ylazo)-*N*-methyl-*m*-toluidino)ethyl acetate | 405-440-0 | — | R43 | Xi<br>R: 43<br>S: (2-)22-24-37 | | |
| 611-037-00-2 | 3(or 5)-(4-(*N*-benzyl-*N*-ethylamino)-2-methylphenylazo)-1,4-dimethyl-1,2,4-triazolium methylsulphate | 406-055-0 | 124584-00-5 | Xn; R22<br>Xi; R41<br>R43<br>N; R51-53 | Xn; N<br>R: 22-41-43-51/53<br>S: (2-)22-24-26-37/39-61 | | |
| 611-038-00-8 | trisodium 1-hydroxynaphthalene-2-azo-4’(5’,5”-dimethylbiphenyl)-4”-azo(4”-phenylsulfonyloxybenzene)- 2’,2”,4-trisulfonate | 406-820-9 | — | Xi; R36 | Xi<br>R: 36<br>S: (2-)25-26 | | |
| 611-039-00-3 | 7-[((4,6-dichloro-1,3,5-triazin-2-yl)amino)-4-hydroxy-3-(4-((2-sulfoxy)ethyl)sulfonyl)phenylazo]naphthalene-2-sulfonic acid | 407-050-6 | 117715-57-8 | R43 | Xi<br>R: 43<br>S: (2-)22-24-37 | | |
| 611-040-00-9 | 3-(5-acetylamino-4-(4-[4,6-bis(3-diethylaminopropylamino)-1,3,5-triazin-2-ylamino]phenylazo)-2-(2-methoxyethoxy)phenylazo)-6-amino-4-hydroxy-2-naphthalenesulfonic acid | 407-670-7 | 115099-58-6 | N; R50-53 | N<br>R: 50/53<br>S: 60-61 | | |
| 611-041-00-4 | 2-[[4[[4,6-bis[[3-(diethylamino)propyl]amino]-1,3,5-triazine-2-yl]amino]phenyl]azo]-*N*-(2,3-dihydro-2-oxo-1*H*-benzimidazol-5-yl)-3-oxobutanamide | 407-680-1 | 98809-11-1 | Xi; R41<br>R43<br>N; R51-53 | Xi; N<br>R: 41-43-51/53<br>S: (2-)24-26-37/39-61 | | |
| 611-042-00-X | trisodium 5-amino-3-[5-(2-bromoacryloylamino)-2-sulfonatophenylazo]-4-hydroxy-6-(4-vinylsulfonylphenylazo) naphthalene-2,7-disulfonate | 411-770-6 | 136213-71-3 | R52-53 | R: 52/53<br>S: 61 | | |

| Индекс № | Международна химична идентификация | ЕО № | CAS № | Класификация | Етикетиране | Пределни концентрации | Бележки |
|---|---|---|---|---|---|---|---|
| 611-043-00-5 | reaction mass of: trisodium *N*(1')-*N*(2):*N*(1''')-*N*(2'')-η-6-[2-amino-4-(or 6)-hydroxy-(or 4-amino-2-hydroxy)phenylazo]-6''-(1-carbaniloyl-2-hydroxyprop-1-enylazo)-5',5'''-disulfamoyl-3,3''-disulfonatobis(naphthalene-2,1'-azobenzene-1,2'-diolato-*O*(1),*O*(2'))-chromate;<br>trisodium *N*(1')-*N*(2):*N*(1''')-*N*(2'')-η-6,6''-bis(1-carbaniloyl-2-hydroxyprop-1-enylazo)-5',5'''-disulfamoyl-3,3''-disulfonatobis(naphthalene-2,1'azobenzene-1,2'-diolato-*O*(1),*O*(2'))-chromate;<br>trisodium *N*(1')-*N*(2):*N*(1''')-*N*(2'')-η-6,6''-bis[2-amino-4-(or 6)-hydroxy-(or 4-amino-2-hydroxy)phenylazo]5',5'''-disulfamoyl-3,3''-disulfonatobis(naphthalene-2,1'azobenzene-1,2'-diolato-*O*(1),*O*(2'))-chromate (2:1:1) | 402-850-1 | — | Xi; R41<br>R52-53 | Xi<br>R: 41-52/53<br>S: (2-)26-39-61 | | |
| 611-044-00-0 | reaction mass of: *tert*-alkyl($C_{12}$-$C_{14}$)ammonium bis[1-[(2-hydroxy-5-nitrophenyl)azo]-2-naphthalenolato(2-)]-chromate (1-);<br>*tert*-alkyl($C_{12}$-$C_{14}$)ammonium bis[1-[(2-hydroxy-4-nitrophenyl)azo]-2-naphthalenolato(2-)]-chromate(1-);<br>*tert*-alkyl($C_{12}$-$C_{14}$)ammonium bis[1-[[5-(1,1-dimethylpropyl)-2-hydroxy-3-nitrophenyl]azo]-2-naphthalenolato(2-)]-chromate(1-);<br>*tert*-alkyl($C_{12}$-$C_{14}$)ammonium [[1-[(2-hydroxy-5-nitrophenyl) azo]-2-naphthalenolato(2-)]-[1-[(2-hydroxy-5-nitrophenyl) azo]-2-naphthalenolato(2-)]]-chromate(1-);<br>*tert*-alkyl($C_{12}$-$C_{14}$)ammonium [[1-[[5-(1,1-dimethylpropyl)-2-hydroxy-3-nitrophenyl]azo]-2-naphthalenolato(2-)]-[1-[(2-hydroxy-5-nitrophenyl)azo]-2-naphthalenolato(2-)]]-chromate(1-);<br>*tert*-alkyl($C_{12}$-$C_{14}$)ammonium ((1-(4(or 5)-nitro-2-oxidophenylazo)-2-naphtholato)(1-(3-nitro-2-oxido-5-pentylphenylazo)-2-naphtholato))chromate(1-) | 403-720-7 | 117527-94-3 | N; R51-53 | N<br>R: 51/53<br>S: 61 | | |
| 611-045-00-6 | 2-[4-[*N*-(4-acetoxybutyl)-*N*-ethyl]amino-2-methylphenylazo]-3-acetyl-5-nitrothiophene | 404-830-8 | — | R53 | R: 53<br>S: 61 | | |
| 611-046-00-1 | 4,4'-diamino-2-methylazobenzene | 407-590-2 | 43151-99-1 | T; R25<br>Xn; R48/22<br>R43<br>N; R50-53 | T; N<br>R: 25-43-48/22-50/53<br>S: (1/2-)22-28-36/37-45-60-61 | | |
| 611-047-00-7 | reaction mass of: 2-[[4-[*N*-ethyl-*N*-(2-acetoxyethyl)amino] phenyl]azo]-5,6-dichlorobenzothiazole;<br>2-[[4-[*N*-ethyl-*N*-(2-acetoxyethyl)amino]phenyl]azo]-6,7-dichlorobenzothiazole (1:1) | 407-890-3 | 111381-11-4 | R53 | R: 53<br>S: 61 | | |

| Индекс № | Международна химична идентификация | ЕО № | CAS № | Класификация | Етикетиране | Пределни концентрации | Бележки |
|---|---|---|---|---|---|---|---|
| 611-048-00-2 | reaction mass of: 2-[[4-[bis(2-acetoxyethyl)amino]phenyl] azo]-5,6-dichlorobenzothiazole;<br>2-[[4-[bis(2-acetoxyethyl)amino]phenyl]azo]-6,7-dichlorobenzothiazole (1:1) | 407-900-6 | 111381-12-5 | R53 | R: 53<br>S: 61 | | |
| 611-049-00-8 | reaction mass of 7-[4-(3-diethylaminopropylamino)-6-(3-diethylammoniopropylamino)-1,3,5-triazin-2-ylamino]-4-hydroxy-3-(4-phenylazophenylazo)-naphthalene-2-sulfonate, acetic acid, lactic acid (2:1:1) | 408-000-6 | 118658-98-3 | Xn; R48/22<br>R43<br>R52-53 | Xn<br>R: 43-48/22-52/53<br>S: (2-)22-36/37-61 | | |
| 611-051-00-9 | 2-(4-(*N*-ethyl-*N*-(2-hydroxy)ethyl)amino-2-methylphenyl)azo-6-methoxy-3-methyl-benzothiazolium chloride | 411-110-7 | 136213-74-6 | N; R50-53 | N<br>R: 50/53<br>S: 60-61 | | |
| 611-052-00-4 | monosodium aqua-[5-[[2,4-dihydroxy-5-[(2-hydroxy-3,5-dinitrophenyl)azo]phenyl]azo]-2-naphthalensulfonate], iron complex | 400-720-9 | — | R52-53 | R: 52/53<br>S: 61 | | |
| 611-053-00-X | 2,2'-azobis[2-methylpropionamidine] dihydrochloride | 221-070-0 | 2997-92-4 | Xn; R22<br>R43 | Xn<br>R: 22-43<br>S: (2-)24-37 | | |
| 611-055-00-0 | C.I. Disperse Yellow 3;<br>*N*-[4-[(2-hydroxy-5-methylphenyl)azo]phenyl]acetamide | 220-600-8 | 2832-40-8 | Carc. Cat. 3; R40<br>R43 | Xn<br>R: 40-43<br>S: (2-)22-36/37-46 | | |
| 611-056-00-6 | C.I. Solvent Yellow 14;<br>1-phenylazo-2-naphthol | 212-668-2 | 842-07-9 | Carc. Cat. 3; R40<br>Muta. Cat. 3; R68<br>R43<br>R53 | Xn<br>R: 40-43-53-68<br>S: (2-)22-36/37-46-61 | | |
| 611-057-00-1 | 6-hydroxy-1-(3-isopropoxypropyl)-4-methyl-2-oxo-5-[4-(phenylazo)phenylazo]-1,2-dihydro-3-pyridinecarbonitrile | 400-340-3 | 85136-74-9 | Carc. Cat. 2; R45<br>R53 | T<br>R: 45-53<br>S: 53-45-61 | | |
| 611-058-00-7 | (6-(4-hydroxy-3-(2-methoxyphenylazo)-2-sulfonato-7-naphthylamino)-1,3,5-triazin-2,4-diyl)bis[(amino-1-methylethyl)ammonium] formate | 402-060-7 | 108225-03-2 | Carc. Cat. 2; R45<br>Xi; R41<br>N; R51-53 | T; N<br>R: 45-41-51/53<br>S: 53-45-61 | | |
| 611-059-00-2 | octasodium 2-(6-(4-chloro-6-(3-(*N*-methyl-*N*-(4-chloro-6-(3,5-disulfonato-2-naphthylazo)-1-hydroxy-6-naphthylamino)-1,3,5-triazin-2-yl)aminomethyl)phenylamino)-1,3,5-triazin-2-ylamino)-3,5-disulfonato-1-hydroxy-2-naphthylazo) naphthalene-1,5-disulfonate | 412-960-1 | 148878-21-1 | Xi; R41<br>R43<br>R52-53 | Xi<br>R: 41-43-52/53<br>S: (2-)22-24-26-37/39-61 | | |

| Индекс № | Международна химична идентификация | ЕО № | CAS № | Класификация | Етикетиране | Пределни концентрации | Бележки |
|---|---|---|---|---|---|---|---|
| 611-060-00-8 | reaction mass of: sodium 5-[8-[4-[4-[4-[7-(3,5-dicarboxylatophenylazo)-8-hydroxy-3,6-disulfonatonaphthalen-1-ylamino]-6-hydroxy-1,3,5-triazin-2-yl]-2,5-dimethylpiperazin-1-yl]-6-hydroxy-1,3,5-triazin-2-ylamino]-1-hydroxy-3,6-disulfonatonaphthalen-2-ylazo]-isophthalate;<br>ammonium 5-[8-[4-[4-[4-[7-(3,5-dicarboxylatophenylazo)-8-hydroxy-3,6-disulfonatonaphthalen-1-ylamino]-6-hydroxy-1,3,5-triazin-2-yl]-2,5-dimethylpiperazin-1-yl]-6-hydroxy-1,3,5-triazin-2-ylamino]-1-hydroxy-3,6-disulfonatonaphthalen-2-ylazo]-isophthalate;<br>5-[8-[4-[4-[4-[7-(3,5-dicarboxylatophenylazo)-8-hydroxy-3,6-disulfonatonaphthalen-1-ylamino]-6-hydroxy-1,3,5-triazin-2-yl]-2,5-dimethylpiperazin-1-yl]-6-hydroxy-1,3,5-triazin-2-ylamino]-1-hydroxy-3,6-disulfonaphthalen-2-ylazo]-isophthalic acid | 413-180-4 | 187285-15-0 | Xi; R41 | Xi<br>R: 41<br>S: (2-)22-26-39 | | |
| 611-061-00-3 | disodium 5-[5-[4-(5-chloro-2,6-difluoropyrimidin-4-ylamino) benzamido]-2-sulfonatophenylazo]-1-ethyl-6-hydroxy-4-methyl-2-oxo-3-pyridylmethylsulfonate | 412-530-3 | — | Xi; R41<br>R43 | Xi<br>R: 41-43<br>S: (2-)22-24-26-37/39 | | |
| 611-062-00-9 | octasodium 2-(8-(4-chloro-6-(3-((4-chloro-6-(3,6-disulfonato-2-(1,5-disulfonatonaphthalen-2-ylazo)-1-hydroxynaphthalen-8-ylamino)-1,3,5-triazin-2-yl)aminomethyl)phenylamino)-1,3,5-triazin-2-ylamino)-3,6-disulfonato-1-hydroxynaphthalen-2-ylazo)naphthalene-1,5-disulfonate | 413-550-5 | — | Xi; R38-41 | Xi<br>R: 38-41<br>S: (2-)22-26-37/39 | | |
| 611-063-00-4 | trisodium [4'-(8-acetylamino-3,6-disulfonato-2-naphthylazo)-4"-(6-benzoylamino-3-sulfonato-2-naphthylazo)-biphenyl-1,3',3",1'"-tetraolato-*O*,*O'*,*O"*,*O'"*]copper(II) | 413-590-3 | 164058-22-4 | Carc. Cat. 2; R45 | T<br>R: 45<br>S: 53-45 | | |
| 611-064-00-X | 4-(3,4-dichlorophenylazo)-2,6-di-*sec*-butyl-phenol | 410-600-8 | 124719-26-2 | Xn; R48/22<br>Xi; R38<br>N; R50-53 | Xn; N<br>R: 38-48/22-50/53<br>S: (2-)23-25-36/37-60-61 | | |
| 611-065-00-5 | 4-(4-nitrophenylazo)-2,6-di-*sec*-butyl-phenol | 410-610-2 | 111850-24-9 | Xn; R48/22<br>Xi; R36/38<br>R43<br>N; R50-53 | Xn; N<br>R: 36/38-43-48/22-50/53<br>S: (2-)23-26-36/37-60-61 | | |
| 611-066-00-0 | tetrasodium 5-[4-chloro-6-(*N*-ethyl-anilino)-1,3,5-triazin-2-ylamino]-4-hydroxy-3-(1,5-disulfonatonaphthalen-2-ylazo)-naphthalene-2,7-disulfonate | 411-540-5 | 130201-57-9 | Xi; R41<br>R43<br>N; R51-53 | Xi; N<br>R: 41-43-51/53<br>S: (2-)22-24-26-37/39-61 | | |

| Индекс № | Международна химична идентификация | ЕО № | CAS № | Класификация | Етикетиране | Пределни концентрации | Бележки |
|---|---|---|---|---|---|---|---|
| 611-067-00-6 | reaction mass of: bis(tris(2-(2-hydroxy(1-methyl)ethoxy)ethyl) ammonium) 7-anilino-4-hydroxy-3-(2-methoxy-5-methyl-4-(4-sulfonatophenylazo)phenylazo)naphthalene-2-sulfonate;<br>bis(tris(2-(2-hydroxy(2-methyl)ethoxy)ethyl)ammonium) 7-anilino-4-hydroxy-3-(2-methoxy-5-methyl-4-(4-sulfonatophenylazo)phenylazo)naphthalene-2-sulfonate | 406-910-8 | — | Xn; R22<br>Xi; R41<br>R52-53 | Xn<br>R: 22-41-52/53<br>S: (2-)26-36/39-61 | | |
| 611-068-00-1 | tetrasodium 4-amino-3,6-bis(5-[4-chloro-6-(2-hydroxyethylamino)-1,3,5-triazin-2-ylamino]-2-sulfonatophenylazo)-5-hydroxynaphthalene-2,7-disulfonate | 400-690-7 | 85665-98-1 | N; R51-53 | N<br>R: 51/53<br>S: 61 | | |
| 611-069-00-7 | *N,N*-di-[poly(oxyethylene)-co-poly(oxypropylene)]-4-[(3,5-dicyano-4-methyl-2-thienyl)azo)]-3-methylaniline | 413-380-1 | — | N; R51-53 | N<br>R: 51/53<br>S: 61 | | |
| 611-070-00-2 | reaction mass of: disodium (6-(4-anisidino)-3-sulfonato-2-(3,5-dinitro-2-oxidophenylazo)-1-naphtholato)(1-(5-chloro-2-oxidophenylazo)-2-naphtholato)chromate(1-);<br>trisodium bis(5-(4-anisidino)-3-sulfonato-2-(3,5-dinitro-2-oxidophenylazo)-1-naphtholato)chromate(1-) | 405-665-4 | — | R43<br>N; R50-53 | Xi; N<br>R: 43-50/53<br>S: (2-)24-37-60-61 | | |
| 611-071-00-8 | tris(tetramethylammonium) 5-hydroxy-1-(4-sulphonatophenyl)-4-(4-sulphonatophenylazo)pyrazole-3-carboxylate | 406-073-9 | 131013-81-5 | T; R25<br>R52-53 | T<br>R: 25-52/53<br>S: (1/2-)37-45-61 | | |
| 611-072-00-3 | 2,4-bis[2,2'-[2-(*N,N*-dimethylamino)ethyloxycarbonyl]phenylazo]-1,3-dihydroxybenzene, dihydrochloride | 407-010-8 | 118208-02-9 | Xn; R22<br>Xi; R41<br>N; R51-53 | Xn; N<br>R: 22-41-51/53<br>S: (2-)26-39-61 | | |
| 611-073-00-9 | dimethyl 3,3'-(*N*-(4-(4-bromo-2,6-dicyanophenylazo)-3-hydroxyphenyl)imino)dipropionate | 407-310-9 | 122630-55-1 | R53 | R: 53<br>S: 61 | | |
| 611-074-00-4 | reaction mass of: sodium/potassium (3-(4-(5-(5-chloro-2,6-difluoropyrimidin-4-ylamino)-2-methoxy-3-sulfonatophenylazo)-2-oxidophenylazo)-2,5,7-trisulfonato-4-naphtholato) copper(II);<br>sodium/potassium (3-(4-(5-(5-chloro-4,6-difluoropyrimidin-2-ylamino)-2-methoxy-3-sulfonatophenylazo)-2-oxidophenylazo)-2,5,7-trisulfonato-4-naphtholato)copper(II) | 407-100-7 | — | R43 | Xi<br>R: 43<br>S: (2-)22-24-37 | | |

| Индекс № | Международна химична идентификация | ЕО № | CAS № | Класификация | Етикетиране | Пределни концентрации | Бележки |
|---|---|---|---|---|---|---|---|
| 611-075-00-X | reaction mass of: tris(3,5,5-trimethylhexylammonium) 4-amino-3-(4-(4-(2-amino-4-hydroxyphenylazo)anilino)-3-sulfonatophenylazo)-5,6-dihydro-5-oxo-6-phenylhydrazono-naphthalene-2,7-disulfonate;<br>tris(3,5,5-trimethylhexylammonium) 4-amino-3-(4-(4-(4-amino-2-hydroxyphenylazo)anilino)-3-sulfonatophenylazo)-5,6-dihydro-5-oxo-6-phenylhydrazononaphthalene-2,7-disulfonate (2:1) | 406-000-0 | — | Xi; R41<br>N; R51-53 | Xi; N<br>R: 41-51/53<br>S: (2-)26-39-61 | | |
| 611-076-00-5 | 3-(2,6-dichloro-4-nitrophenylazo)-1-methyl-2-phenylindole | 406-280-4 | 117584-16-4 | N; R50-53 | N<br>R: 50/53<br>S: 60-61 | | |
| 611-077-00-0 | dilithium disodium (5,5'-diamino-(μ-4,4'-dihydroxy-1:2-κ-2,O4,O4',-3,3'-[3,3'-dihydroxy-1:2-κ-2-O3,O3'-biphenyl-4,4'-ylenebisazo-1:2-(N3,N4-η:N3',N4'-η)]-dinaphthalene-2,7-disulfonato(8)))dicuprate(2-) | 407-230-4 | 126637-70-5 | Xn; R22<br>R43 | Xn<br>R: 22-43<br>S: (2-)22-24-37 | | |
| 611-078-00-6 | (2,2'-(3,3'-dioxidobiphenyl-4,4'-diyldiazo)bis(6-(4-(3-(diethylamino)propylamino)-6-(3-(diethylammonio)propylamino)-1,3,5-triazin-2-ylamino)-3-sulfonato-1-naphtholato))dicopper (II) acetate lactate | 407-240-9 | 159604-94-1 | R43<br>N; R51-53 | Xi; N<br>R: 43-51/53<br>S: (2-)22-24-37-61 | | |
| 611-079-00-1 | disodium 7-[4-chloro-6-(*N*-ethyl-*o*-toluidino)-1,3,5-triazin-2-ylamino]-4-hydroxy-3-(4-methoxy-2-sulfonatophenylazo)-2-naphthalenesulfonate | 410-390-8 | 147703-64-8 | Xi; R41 | Xi<br>R: 41<br>S: (2-)22-26-39 | | |
| 611-080-00-7 | sodium 3-(2-acetamido-4-(4-(2-hydroxybutoxy)phenylazo) phenylazo)benzenesulfonate | 410-150-2 | 147703-65-9 | R43 | Xi<br>R: 43<br>S: (2-)22-24-37 | | |
| 611-081-00-2 | tetrasodium [7-(2,5-dihydroxy-KO2-7-sulfonato-6-[4-(2,5,6-trichloro-pyrimidin-4-ylamino)phenylazo]-(*N*1,*N*7-*N*)-1-naphthylazo)-8-hydroxy-KO8-naphthalene-1,3,5-trisulfonato (6-)]cuprate(II) | 411-470-5 | 141048-13-7 | R43<br>R52-53 | Xi<br>R: 43-52/53<br>S: (2-)22-24-37-61 | | |
| 611-082-00-8 | reaction mass of: pentasodium bis(1-(3(or 5)-(4-anilino-3-sulfonatophenylazo)-4-hydroxy-2-oxidophenylazo)-6-nitro-4-sulfonato-2-naphtholato)ferrate(1-);<br>pentasodium [(1-(3-(4-anilino-3-sulfonatophenylazo)-4-hydroxy-2-oxidophenylazo)-6-nitro-4-sulfonato-2-naphtholato)-(5-(4-anilino-3-sulfonatophenylazo)-4-hydroxy-2-oxidophenylazo)-6-nitro-4-sulfonato-2-naphtholato]ferrate(1-) | 407-570-3 | — | N; R51-53 | N<br>R: 51/53<br>S: 61 | | |
| 611-083-00-3 | reaction mass of: 2-[*N*-ethyl-4-[(5,6-dichlorobenzothiazol-2-yl)azo]-*m*-toludino]ethyl acetate;<br>2-[*N*-ethyl-4-[(6,7-dichlorobenzothiazol-2-yl)azo]-*m*-toludino]ethyl acetate (1:1) | 411-560-4 | — | T; R48/25<br>R43<br>N; R51-53 | T; N<br>R: 43-48/25-51/53<br>S: (1/2-)22-36/37-45-61 | | |

| Индекс № | Международна химична идентификация | ЕО № | CAS № | Класификация | Етикетиране | Пределни концентрации | Бележки |
|---|---|---|---|---|---|---|---|
| 611-084-00-9 | reaction mass of: *N*-(4-chlorophenyl)-4-(2,5-dichloro-4-(dimethylsulfamoyl)phenylazo)-3-hydroxy-2-naphthalenecarboxamide;<br>*N*-(4-chlorophenyl)-4-(2,5-dichloro-4-(methylsulfamoyl)phenylazo)-3-hydroxy-2-naphthalenecarboxamide | 412-550-2 | — | R53 | R: 53<br>S: 61 | | |
| 611-085-00-4 | reaction mass of: 3-cyano-5-(2-cyano-4-nitro-phenylazo)-2-(2-hydroxy-ethylamino)-4-methyl-6-[3-(2-phenoxyethoxy) propylamino]pyridine;<br>3-cyano-5-(2-cyano-4-nitro-phenylazo)-6-(2-hydroxy-ethylamino)-4-methyl-2-[3-(2-phenoxyethoxy)propylamino]pyridine;<br>3-cyano-5-(2-cyano-4-nitro-phenylazo)-2-amino-4-methyl-6-[3-(3-hydroxypropoxy)propylamino]pyridine;<br>3-cyano-5-(2-cyano-4-nitro-phenylazo)-6-amino-4-methyl-2-[3-(3-methoxypropoxy)propylamino]pyridine | 411-880-4 | — | R43<br>N; R51-53 | Xi; N<br>R: 43-51/53<br>S: (2-)24-37-61 | | |
| 611-086-00-X | monolithium 5-[[2,4-dihydroxy-5-[(2-hydroxy-3,5-dinitrophenyl)azo]phenyl]azo]-2-naphthalenesulfonate], iron complex, monohydrate | 411-360-7 | — | R52-53 | R: 52/53<br>S: 61 | | |
| 611-087-00-5 | reaction mass of: 3-((5-cyano-1,6-dihydro-1,4-dimethyl-2-hydroxyl-6-oxo-3-pyridinyl)azo)-benzoyloxy-2-phenoxyethane;<br>3-((5-cyano-1,6-dihydro-1,4-dimethyl-2-hydroxy-6-oxo-3-pyridinyl)azo)-benzoyloxy-2-ethyloxy-2-(ethylphenol) | 411-710-9 | — | R53 | R: 53<br>S: 61 | | |
| 611-088-00-0 | reaction mass of: trilithium 4-amino-3-((4-((4-((2-amino-4-hydroxyphenyl)azo)phenyl)amino)-3-sulfophenyl)azo)-5-hydroxy-6-(phenylazo)naphthalene-2,7-disulfonate;<br>trilithium 4-amino-3-((4-((4-((4-amino-2-hydroxyphenyl)azo) phenyl)amino)-3-sulfophenyl)azo)-5-hydroxy-6-(phenylazo) naphthalene-2,7-disulfonate | 411-890-9 | — | Xn; R22<br>Xi; R41<br>R52-53 | Xn<br>R: 22-41-52/53<br>S: (2-)22-26-39-61 | | |
| 611-089-00-6 | 2-((4-(ethyl-(2-hydroxyethyl)amino)-2-methylphenyl)azo)-6-methoxy-3-methyl-benzothiazolium methylsulfate | 411-100-2 | 136213-73-5 | Xn; R48/22<br>R43<br>N; R50-53 | Xn; N<br>R: 43-48/22-50/53<br>S: (2-)22-36/37-60-61 | | |
| 611-090-00-1 | 2,5-dibutoxy-4-(morpholin-4-yl)benzenediazonium 4-methylbenzenesulfonate | 413-290-2 | 93672-52-7 | F; R11<br>Xn; R22<br>Xi; R41<br>R43<br>R52-53 | F; Xn<br>R: 11-22-41-43-52/53<br>S: (2-)12-22-24-26-37/39-47-61 | | |
| 611-091-00-7 | sodium (1.0-1.95)/lithium (0.05-1) 5-((5-((5-chloro-6-fluoropyrimidin-4-yl)amino)-2-sulfonatophenyl)azo)-1,2-dihydro-6-hydroxy-1,4-dimethyl-2-oxo-3-pyridinemethylsulfonate | 413-470-0 | 134595-59-8 | R43 | Xi<br>R: 43<br>S: (2-)22-24/25-37 | | |

| Индекс № | Международна химична идентификация | ЕО № | CAS № | Класификация | Етикетиране | Пределни концентрации | Бележки |
|---|---|---|---|---|---|---|---|
| 611-092-00-2 | *tert*-(dodecyl/tetradecyl)-ammonium bis(3-(4-((5-(1,1-dimethyl-propyl)-2-hydroxy-3-nitrophenyl)azo)-3-methyl-5-hydroxy-(1*H*)pyrazol-1-yl)benzenesulfonamidato)chromate | 413-210-6 | — | N; R51-53 | N<br>R: 51/53<br>S: 61 | | |
| 611-093-00-8 | sodium 2-(4-(4-fluoro-6-(2-sulfo-ethylamino)-[1,3,5]triazin-2-ylamino)-2-ureido-phenylazo)-5-(4-sulfophenylazo)benzene-1-sulfonate | 410-770-3 | 146177-84-6 | R43 | Xi<br>R: 43<br>S: (2-)22-24-37 | | |
| 611-094-00-3 | reaction mass of: 2-[2-acetylamino-4-[*N*,*N*-bis[2-ethoxy-carbonyloxy)ethyl]amino]phenylazo]-5,6-dichloro-1,3-benzothiazole;<br>2-[2-acetylamino-4-[*N*,*N*-bis[2-ethoxy-carbonyloxy)ethyl] amino]phenylazo]-6,7-dichloro-1,3-benzotriazole (1:1) | 411-600-0 | 143145-93-1 | R53 | R: 53<br>S: 61 | | |
| 611-095-00-9 | hexasodium 1,1'-[(1-amino-8-hydroxy-3,6-disulfonate-2,7-naphthalenediyl)bis(azo(4-sulfonate-1,3-phenyl)imino[6-[(4-chloro-3-sulfonatophenyl)amino]-1,3,5-triazin-2,4-diyl]]]bis [3-carboxypyridinium] dihydroxide | 412-240-7 | 89797-03-5 | N; R51-53 | N<br>R: 51/53<br>S: 22-61 | | |
| 611-096-00-4 | methyl *N*-[3-acetylamino)-4-(2-cyano-4-nitrophenylazo)phenyl]-*N*-[(1-methoxy)acetyl]glycinate | 413-040-2 | 149850-30-6 | R43 | Xi<br>R: 43<br>S: (2-)22-24-37 | | |
| 611-097-00-X | reaction mass of iron complexes of: 1,3-dihydroxy-4-[(5-phenylaminosulfonyl)-2-hydroxyphenylazo]-*n*-(5-amino-sulfonyl-2-hydroxyphenylazo)benzene and: 1,3-dihydroxy-4-[(5-phenylaminosulfonyl)-2-hydroxyphenylazo]-*n*-[4-(4-nitro-2-sulfophenylamino)phenylazo]benzene (*n*=2,5,6) | 414-150-3 | — | R43<br>N; R51-53 | Xi; N<br>R: 43-51/53<br>S: (2-)22-24-37-61 | | |
| 611-098-00-5 | tetrakis(tetramethylammonium)3,3'-(6-(2-hydroxyethylamino) 1,3,5-triazine-2,4-diylbisimino(2-methyl-4,1-phenyleneazo)) bisnaphthalene-1,5-disulfonate | 405-950-3 | 131013-83-7 | T; R25<br>R52-53 | T<br>R: 25-52/53<br>S: (1/2-)37-45-61 | | |
| 611-099-00-0 | (methylenebis(4,1-phenylenazo(1-(3-(dimethylamino)propyl)-1,2-dihydro-6-hydroxy-4-methyl-2-oxopyridine-5,3-diyl)))-1,1'-dipyridinium dichloride dihydrochloride | 401-500-5 | 118658-99-4 | Carc. Cat. 2; R45<br>N; R51-53 | T; N<br>R: 45-51/53<br>S: 53-45-61 | | |
| 611-100-00-4 | potassium sodium 3,3'-(3(or4)-methyl-1,2-phenylenebis (imino(6-chloro)-1,3,5-triazine-4,2-diylimino(2-acetamido-5-methoxy)-4,1-phenylenazo)dinaphthalene-1,5-disulfonate | 403-810-6 | 140876-13-7 | Xi; R41 | Xi<br>R: 41<br>S: (2-)26-39 | | |
| 611-101-00-X | 2'-(4-chloro-3-cyano-5-formyl-2-thienyl)azo-5'-diethylaminoacetanilide | 405-200-5 | 104366-25-8 | R43 | Xi<br>R: 43<br>S: (2-)22-24-37 | | |

| Индекс № | Международна химична идентификация | ЕО № | CAS № | Класификация | Етикетиране | Пределни концентрации | Бележки |
|---|---|---|---|---|---|---|---|
| 611-103-00-0 | trisodium (1-(3-carboxylato-2-oxido-5-sulfonatophenylazo)-5-hydroxy-7-sulfonatonaphthalen-2-amido)nickel(II) | 407-110-1 | — | Xi; R41<br>R43<br>N; R51-53 | Xi; N<br>R: 41-43-51/53<br>S: (2-)24-26-37/39-61 | | |
| 611-104-00-6 | reaction mass of: trisodium (2,4(or 2,6 or 4,6)-bis(3,5-dinitro-2-oxidophenylazo)-5-hydroxyphenolato)(2(or 4or 6)-(3,5-dinitro-2-oxidophenylazo)-5-hydroxy-4(or 2or 6)-(4-(4-nitro-2-sulfonatoanilino)phenylazo)phenolato)ferrate(1-);<br>trisodium bis(2,4(or 2,6 or 4,6)-bis(3,5-dinitro-2-oxidophenylazo)-5-hydroxyphenolato)ferrate(1-);<br>trisodium (2,4(or 2,6 or 4,6)-bis(3,5-dinitro-2-oxidophenylazo)-5-hydroxyphenolato)(2(or 4 or 6)-(3,5-dinitro-2-oxidophenylazo)-5-hydroxy-4(or 2 or 6)-(4-nitro-2-sulfonatophenylazo)phenolato)ferrate(1-);<br>trisodium (2,4(or 2,6 or 4,6)-bis(3,5-dinitro-2-oxidophenylazo)-5-hydroxyphenolato)(2(or 4 or 6)-(3,5-dinitro-2-oxidophenylazo)-5-hydroxy-4(or 2 or 6)-(3-sulfonatophenylazo) phenolato)ferrate(1-);<br>disodium 3,3'-(2,4-dihydroxy-1,3(or 1,5 or 3,5)-phenylenediazo)dibenzenesulfonate | 406-870-1 | — | R43<br>N; R51-53 | Xi; N<br>R: 43-51/53<br>S: (2-)24-37-61 | | |
| 611-105-00-1 | sodium 4-(4-chloro-6-(*N*-ethylanilino)-1,3,5-triazin-2-ylamino)-2-(1-(2-chlorophenyl)-5-hydroxy-3-methyl-1*H*-pyrazol-4-ylazo)benzenesulfonate | 407-800-2 | 136213-75-7 | R43<br>N; R51-53 | Xi; N<br>R: 43-51/53<br>S: (2-)22-24-37-61 | | |
| 611-106-00-7 | hexasodium 4,4'-dihydroxy-3,3'-bis[2-sulfonato-4-(4-sulfonatophenylazo)phenylazo]-7,7'[*p*-phenylenebis[imino(6-chloro-1,3,5-triazine-4,2-diyl)imino]]dinaphthalene-2-sulfonate | 410-180-6 | 157627-99-1 | Xi; R41 | Xi<br>R: 41<br>S: (2-)26-39 | | |
| 611-107-00-2 | potassium sodium 4-(4-chloro-6-(3,6-disulfonato-7-(5,8-disulfonato-naphthalen-2-ylazo)-8-hydroxy-naphthalen-1-ylamino)-1,3,5-triazin-2-ylamino)-5-hydroxy-6-(4-(2-sulfatoethanesulfonyl)-phenylazo)-naphthalene-1,7-disulfonate | 412-490-7 | — | R43 | Xi<br>R: 43<br>S: (2-)22-24-37 | | |
| 611-108-00-8 | disodium 5-((4-((4-chloro-3-sulfonatophenyl)azo)-1-naphthyl) azo)-8-(phenylamino)-1-naphthalenesulfonate | 413-600-6 | 6527-62-4 | R52-53 | R: 52/53<br>S: 61 | | |
| 611-109-00-3 | Reaction products of: copper(II) sulfate and tetrasodium 2,4-bis[6-(2-methoxy-5-sulfonatophenylazo)-5-hydroxy-7-sulfonato-2-naphthylamino]-6-(2-hydroxyethylamino)-1,3,5-triazine (2:1) | 407-710-3 | — | N; R51-53 | N<br>R: 51/53<br>S: 61 | | |
| 611-110-00-9 | tetra-sodium/lithium 4,4'-bis-(8-amino-3,6-disulfonato-1-naphthol-2-ylazo)-3-methylazobenzene | 408-210-8 | 124605-82-9 | R43<br>N; R51-53 | Xi; N<br>R: 43-51/53<br>S: (2-)24-28-37-61 | | |

| Индекс № | Международна химична идентификация | ЕО № | CAS № | Класификация | Етикетиране | Пределни концентрации | Бележки |
|---|---|---|---|---|---|---|---|
| 611-111-00-4 | disodium 2-[[4-(2-chloroethylsulfonyl)phenyl]-[(2-hydroxy-5-sulfo-3-[3-[2-(2-(sulfooxy)ethylsulfonyl)ethylazo]-4-sulfobenzoato(3-)cuprate(1-) | 414-230-8 | — | R43 | Xi<br>R: 43<br>S: (2-)22-24-37 | | |
| 611-112-00-X | tetrasodium 4-hydroxy-5-[4-[3-(2-sulfatoethanesulfonyl)phenylamino]-6-morpholin-4-yl-1,3,5-triazin-2-ylamino]-3-(1-sulfonatonaphthalen-2-ylazo)naphthalene-2,7-disulfonate | 413-070-6 | — | R43 | Xi<br>R: 43<br>S: (2-)22-24-37 | | |
| 611-113-00-5 | lithium sodium (2-(((5-((2,5-dichlorophenyl)azo)-2-hydroxyphenyl)methylene)amino)benzoato(2-))(2-((4,5-dihydro-3-methyl-5-oxo-1-phenyl-1*H*-pyrazol-4-yl)azo)-5-sulfobenzoato(3-)) chromate(2-) | 414-280-0 | 149626-00-6 | N; R51-53 | N<br>R: 51/53<br>S: 24/25-61 | | |
| 611-114-00-0 | lithium sodium (4-((5-chloro-2-hydroxyphenyl)azo)-2,4-dihydro-5-methyl-3*H*-pyrazol-3-onato(2-))(3-((4,5-dihydro-3-methyl-1-(4-methylphenyl)-5-oxo-1*H*-pyrazol-4-yl)azo)-4-hydroxy-5-nitrobenzenesulfonato(3-)) chromate(2-) | 414-250-7 | 149564-66-9 | Xn; R22<br>Xi; R41<br>R52-53 | Xn<br>R: 22-41-52/53<br>S: (2-)22-26-39-61 | | |
| 611-115-00-6 | trilithium bis(4-((4-(diethylamino)-2-hydroxyphenyl)azo)-3-hydroxy-1-naphthalenesulfonato(3-))chromate(3-) | 414-290-5 | 149564-65-8 | Xn; R22<br>R52-53 | Xn<br>R: 22-52/53<br>S: (2-)22-61 | | |
| 611-116-00-1 | reaction mass of: trisodium 5-{4-chloro-6-[2-(2,6-dichloro-5-cyanopyrimidin-4-ylamino)-propylamino]-1,3,5-triazin-2-ylamino}-4-hydroxy-3-(1-sulfonatonaphthalene-2-ylazo)-naphthalene-2,7-disulfonate;<br>trisodium 5-{4-chloro-6-[2-(2,6-dichloro-5-cyanopyrimidin-4-ylamino)-1-methyl-ethylamino]-1,3,5-triazin-2-ylamino}-4-hydroxy-3-(1-sulfonatonaphthalene-2-ylazo)-naphthalene-2,7-disulfonate;<br>trisodium 5-{4-chloro-6-[2-(4,6-dichloro-5-cyanopyrimidin-2-ylamino)-propylamino]-1,3,5-triazin-2-ylamino}-4-hydroxy-3-(1-sulfonatonaphthalen-2-ylazo)-naphthalene-2,7-disulfonate;<br>trisodium 5-{4-chloro-6-[2-(4,6-dichloro-5-cyanopyrimidin-2-ylamino)-1-methyl-ethylamino]-1,3,5-triazin-2-ylamino}-4-hydroxy-3-(1-sulfonatonaphthalen-2-ylazo)-naphthalene-2,7-disulfonate | 414-620-8 | — | Xi; R41<br>R43 | Xi<br>R: 41-43<br>S: (2-)22-24-26-37/39 | | |
| 611-117-00-7 | 1,3-bis{6-fluoro-4-[1,5-disulfo-4-(3-aminocarbonyl-1-ethyl-6-hydroxy-4-methyl-pyrid-2-on-5-ylazo)-phenyl-2-ylamino]-1,3,5-triazin-2-ylamino}propane lithium-, sodium salt | 415-100-3 | 149850-29-3 | R43 | Xi<br>R: 43<br>S: (2-)22-24-37 | | |
| 611-118-00-2 | sodium 1,2-bis[4-[4-{4-(4-sulfophenylazo)-2-sulfophenylazo}-2-ureido-phenyl-amino]-6-fluoro-1,3,5-triazin-2-ylamino]-propane, sodium salt | 413-990-8 | | R43 | Xi<br>R: 43<br>S: (2-)22-24-37 | | |

| Индекс № | Международна химична идентификация | ЕО № | CAS № | Класификация | Етикетиране | Пределни концентрации | Бележки |
|---|---|---|---|---|---|---|---|
| 611-119-00-8 | tetrasodium 4-[4-chloro-6-(4-methyl-2-sulfophenylamino)-1,3,5-triazin-2-ylamino]-6-(4,5-dimethyl-2-sulfophenylazo)-5-hydroxynaphthalene-2,7-disulfonate | 415-400-4 | 148878-22-2 | Xi; R41<br>R43 | Xi<br>R: 41-43<br>S: (2-)22-24-26-37/39 | | |
| 611-120-00-3 | 5-{4-[5-amino-2-[4-(2-sulfoxyethylsulfonyl)phenylazo]-4-sulfo-phenylamino]-6-chloro-1,3,5-triazin-2-ylamino}-4-hydroxy-3-(1-sulfo-naphthalen-2-ylazo)-naphthalene-2,7-disulfonicacid sodium salt | 418-340-7 | 157707-94-3 | Xi; R41<br>R52-53 | Xi<br>R: 41-52/53<br>S: (2-)22-26-39-61 | | |
| 611-121-00-9 | Main component 6 (isomer): asym. 1:2 Cr(III)-complex of: A: 3-hydroxy-4-(2-hydroxy-naphthalene-1-ylazo)naphthalene-1-sulfonic acid, Na-salt and B: 1-[2-hydroxy-5-(4-methoxy-phenylazo)phenylazo]naphthalene-2-ol;<br>Main component 8 (isomer): asym. 1:2 Cr-complex of: A: 3-hydroxy-4-(2-hydroxy-naphthalene-1-ylazo)-naphthalene-1-sulfonic acid, Na-salt and B: 1-[2-hydroxy-5-(4-methoxy-phenylazo)-phenylazo]-naphthalene-2-ol | 417-280-9 | 30785-74-1 | Xi; R41<br>N; R50-53 | Xi; N<br>R: 41-50/53<br>S: (2-)26-39-60-61 | | |
| 611-122-00-4 | hexasodium (di[*N*-(3-(4-[5-(5-amino-3-methyl-1-phenylpyrazol-4-yl-azo)-2,4-disulfo-anilino]-6-chloro-1,3,5-triazin-2-ylamino)phenyl)-sulfamoyl](di-sulfo)-phthalocyaninato)nickel | 417-250-5 | 151436-99-6 | Xi; R41<br>R43 | Xi<br>R: 41-43<br>S: (2-)22-24-26-37/39 | | |
| 611-123-00-X | 3-(2,4-bis(4-((5-(4,6-bis(2-aminopropylamino)-1,3,5-triazin-2-ylamino)-4-hydroxy-2,7-disulfonaphthalen-3-yl)azo)phenylamino)-1,3,5-triazin-6-ylamino)propyldiethylammonium lactate | 424-310-4 | 178452-66-9 | Xi; R41 | Xi<br>R: 41<br>S: (2-)26-39 | | |
| 611-124-00-5 | reaction mass of: pentasodium 5-amino-3-(5-{4-chloro-6-[4-(2-sulfoxyethoxysulfonato)phenylamino]-1,3,5-triazin-2-ylamino}-2-sulfonatophenylazo)-6-[5-(2,3-dibromopropionylamino)-2-sulfonatophenylazo]-4-hydroxynaphthalene-2,7-disulfonate;<br>pentasodium 5-amino-6-[5-(2-bromoacryloylamino)-2-sulfonatophenylazo]-3-(5-{4-chloro-6-[4-(2-sulfoxyethoxysulfonato)phenylamino]-1,3,5-triazin-2-ylamino}-2-sulfonatophenylazo)-4-hydroxynaphthalene-2,7-disulfonate;<br>tetrasodium 5-amino-3-[5-{4-chloro-6-[4-(vinylsulfonyl)phenylamino]-1,3,5-triazin-2-ylamino}-2-sulfonatophenylazo]-6-[5-(2,3-dibromopropionylamino)-2-sulfonatophenylazo]-4-hydroxynaphthalene-2,7-disulfonate | 424-320-9 | | Xi; R41<br>N; R51-53 | Xi; N<br>R: 41-51/53<br>S: (2-)26-39-61 | | |
| 611-125-00-0 | reaction mass of: Disodium 6-[3-carboxy-4,5-dihydro-5-oxo-4-sulfonatophenyl)pyrazolin-4-yl-azo]-3-[2-oxido-4-(ethensulfonyl)-5-methoxyphenylazo]-4-oxidonaphthalene-2-sulfonate copper (II) complex;<br>Disodium 6-[3-carboxy-4,5-dihydro-5-oxo-4-sulfonatophenyl)pyrazolin-4-yl-azo]-3-[2-oxido-4-(2-hydroxyethylsulfonyl)-5-methoxyphenylazo]-4-oxidonaphthalene-2-sulfonate copper (II) complex | 423-940-7 | — | Xi; R41<br>N; R51-53 | Xi; N<br>R: 41-51/53<br>S: (2-)26-39-61 | | |

| Индекс № | Международна химична идентификация | ЕО № | CAS № | Класификация | Етикетиране | Пределни концентрации | Бележки |
|---|---|---|---|---|---|---|---|
| 611-126-00-6 | 2,6-bis-(2-(4-(4-amino-phenylamino)-phenylazo)-1,3-dimethyl-3*H*-imidazolium)-4-dimethylamino-1,3,5-triazine, dichloride | 424-120-1 | 174514-06-8 | Xi; R41<br>N; R50-53 | Xi; N<br>R: 41-50/53<br>S: (2-)26-39-60-61 | | |
| 611-127-00-1 | pentasodium 4-amino-6-(5-(4-(2-ethyl-phenylamino)-6-(2-sulfatoethanesulfonyl)-1,3,5-triazin-2-ylamino)-2-sulfonatophenylazo)-5-hydroxy-3-(4-(2-sulfatoethanesulfonyl)phenylazo)naphthalene-2,7-disulfonate | 423-790-2 | — | R5<br>Xi; R41<br>R43<br>R52-53 | Xi<br>R: 5-41-43-52/53<br>S: (2-)22-26-36/37/39-41-61 | | |
| 611-128-00-7 | *N*,*N*'-bis{6-chloro-4-[6-(4-vinylsulfonylphenylazo)-2,7-disulfonicacid-5-hydroxynapht-4-ylamino]-1,3,5-triazin-2-yl}-*N*-(2-hydroxyethyl)ethane-1,2-diamine, sodium salt | 419-500-9 | 171599-85-2 | Xi; R41<br>R43 | Xi<br>R: 41-43<br>S: (2-)22-24-26-37/39 | | |
| 611-129-00-2 | reaction mass of: 5-[(4-[(7-amino-1-hydroxy-3-sulfo-2-naphthyl)azo]-2,5-diethoxyphenyl)azo]-2-[(3-phosphonophenyl)azo]benzoic acid;<br>5-[(4-[(7-amino-1-hydroxy-3-sulfo-2-naphthyl)azo]-2,5-diethoxyphenyl)azo]-3-[(3-phosphonophenyl)azo]benzoic acid | 418-230-9 | 163879-69-4 | E; R2<br>Repr. Cat. 3; R62<br>Xn; R48/22<br>R43<br>N; R51-53 | E; Xn; N<br>R: 2-43-48/22-62-51/53<br>S: (2-)26-35-36/37-61 | | |
| 611-130-00-8 | tetra-ammonium 2-[6-[7-(2-carboxylato-phenylazo)-8-hydroxy-3,6-disulfonato-1-naphthylamino]-4-hydroxy-1,3,5-triazin-2-ylamino]benzoate | 418-520-5 | 183130-96-3 | Xi; R36<br>N; R50-53 | Xi; N<br>R: 36-50/53<br>S: (2-)26-39-60-61 | | |
| 611-131-00-3 | 2-[2-hydroxy-3-(2-chlorophenyl)carbamoyl-1-naphthylazo]-7-[2-hydroxy-3-(3-methylphenyl)carbamoyl-1-naphthylazo] fluoren-9-one | 420-580-2 | 151798-26-4 | Repr. Cat. 2; R61<br>R53 | T<br>R: 61-53<br>S: 53-45-61 | | |
| 611-132-00-9 | pentasodium bis{7-[4-(1-butyl-5-cyano-1,2-dihydro-2-hydroxy-4-methyl-6-oxo-3-pyridylazo)phenylsulfonylamino]-5'-nitro-3,3'-disulfonatonaphthalene-2-azobenzene-1,2'-diolato} chromate (III) | 419-210-2 | 178452-71-6 | Xi; R41<br>R52-53 | Xi<br>R: 41-52/53<br>S: (2-)26-39-61 | | |
| 611-133-00-4 | Product by process iron complex of azo dyestuffs obtained by coupling a mixture of diazotized 2-amino-1-hydroxybenzene-4-sulfanilide and 2-amino-1-hydroxybenzene-4-sulfonamide with resorcin, the obtained mixture being subsequently submitted to a second coupling reaction with a mixture of diazotized 3-aminobenzene-1-sulfonic acid (metanilic acid) and 4'-amino-4-nitro-1,1'-diphenylamine-2-sulfonic acid and metallization with ferric chloride, sodium salt | 419-260-5 | — | Xi; R41<br>N; R51-53 | Xi; N<br>R: 41-51/53<br>S: (2-)26-39-61 | | |
| 611-134-00-X | trisodium 2-{α[2-hydroxy-3-[4-chloro-6-[4-(2,3-dibromopropionylamino)-2-sulfonatophenylamino]-1,3,5-triazin-2-ylamino]-5-sulfonatophenylazo]-benzylidenehydrazino}-4-sulfonatobenzoate, copper complex | 423-770-3 | — | Xi; R41<br>N; R51-53 | Xi; N<br>R: 41-51/53<br>S: (2-)22-26-39-61 | | |

| Индекс № | Международна химична идентификация | ЕО № | CAS № | Класификация | Етикетиране | Пределни концентрации | Бележки |
|---|---|---|---|---|---|---|---|
| 611-135-00-5 | Reaction product of: 2-[[4-amino-2-ureidophenylazo]-5-[(2-(sulfooxy)ethyl)sulfonyl]]benzenesulfonic acid with 2,4,6-trifluoropyrimidine and partial hydrolysis to the corresponding vinylsulfonyl derivative,mixed potassium/sodium salt | 424-250-9 | — | Xi; R41<br>R52-53 | Xi<br>R: 41-52/53<br>S: (2-)26-39-61 | | |
| 611-136-00-0 | 2-{4-(2-ammoniopropylamino)-6-[4-hydroxy-3-(5-methyl-2-methoxy-4-sulfamoylphenylazo)-2-sulfonatonaphth-7-ylamino]-1,3,5-triazin-2-ylamino}-2-aminopropyl formate | 424-260-3 | — | Repr. Cat. 3; R62<br>Xi; R41<br>N; R51-53 | Xn; N<br>R: 41-62-51/53<br>S: (2-)22-26-36/37/39-61 | | |
| 611-137-00-6 | 6-*tert*-butyl-7-chloro-3-tridecyl-7,7a-dihydro-1*H*-pyrazolo[5,1-c]-1,2,4-triazole | 419-870-1 | 159038-16-1 | R53 | R: 53<br>S: 61 | | |
| 611-138-00-1 | 2-(4-aminophenyl)-6-*tert*-butyl-1*H*-pyrazolo[1,5-b][1,2,4]triazole | 415-910-7 | 152828-25-6 | R43<br>N; R51-53 | Xi; N<br>R: 43-51/53<br>S: (2-)22-24-37-61 | | |
| 611-140-00-2 | azafenidin (ISO)<br>2-(2,4-dichloro-5-prop-2-ynyloxyphenyl)-5,6,7,8-tetrahydro-1,2,4-triazolo[4,3-a]pyridin-3(2*H*)-one | — | 68049-83-2 | Repr. Cat. 2; R61<br>Repr. Cat. 3; R62<br>Xn; R48/22<br>N; R50-53 | T; N<br>R: 61-48/22-62-50/53<br>S: 53-45-60-61 | N; R50-53: C ≥ 0,025 %<br>N; R51-53: 0,0025 % ≤ C < 0,025 %<br>R52-53: 0,00025 % ≤ C < 0,0025 % | E |
| 612-001-00-9 | mono-methylamine; [1]<br>di-methylamine; [2]<br>tri-methylamine [3] | 200-820-0 [1]<br>204-697-4 [2]<br>200-875-0 [3] | 74-89-5 [1]<br>124-40-3 [2]<br>75-50-3 [3] | F+; R12<br>Xn; R20<br>Xi; R37/38-41 | F+; Xn<br>R: 12-20-37/38-41<br>S: (2-)16-26-39 | Xn; R20: C ≥ 5 %<br>Xi; R37/38-41: C ≥ 5 %<br>Xi; R36: 0,5 % ≤ C < 5 % | 5 |
| 612-001-01-6 | mono-methylamine ...%; [1]<br>di-methylamine ...%; [2]<br>tri-methylamine ...% [3] | 200-820-0 [1]<br>204-697-4 [2]<br>200-875-0 [3] | 74-89-5 [1]<br>124-40-3 [2]<br>75-50-3 [3] | F+; R12<br>Xn; R20/22<br>C; R34 | F+; C<br>R: 12-20/22-34<br>S: (1/2-)3-16-26-29-36/37/39-45 | Xn; R20/22: C ≥ 15 %<br>C; R34: C ≥ 10 %<br>Xi; R36/37/38: 5 % ≤ C < 10 % | B |
| 612-002-00-4 | ethylamine | 200-834-7 | 75-04-7 | F+; R12<br>Xi; R36/37 | F+; Xi<br>R: 12-36/37<br>S: (2-)16-26-29 | | |
| 612-003-00-X | diethylamine | 203-716-3 | 109-89-7 | F; R11<br>Xn; R20/21/22<br>C; R35 | F; C<br>R: 11-20/21/22-35<br>S: (1/2-)3-16-26-29-36/37/39-45 | C; R35: C ≥ 10 %<br>C; R34: 5 % ≤ C < 10 %<br>Xi; R36/37/38: 1 % ≤ C < 5 % | |

| Индекс № | Международна химична идентификация | ЕО № | CAS № | Класификация | Етикетиране | Пределни концентрации | Бележки |
|---|---|---|---|---|---|---|---|
| 612-004-00-5 | triethylamine | 204-469-4 | 121-44-8 | F; R11<br>Xn; R20/21/22<br>C; R35 | F; C<br>R: 11-20/21/22-35<br>S: (1/2-)3-16-26-29-36/37/39-45 | C; R35: C ≥ 10 %<br>C; R34: 5 % ≤ C < 10 %<br>Xi; R36/37/38: 1 % ≤ C < 5 % | |
| 612-005-00-0 | butylamine | 203-699-2 | 109-73-9 | F; R11<br>Xn; R20/21/22<br>C; R35 | F; C<br>R: 11-20/21/22-35<br>S: (1/2-)3-16-26-29-36/37/39-45 | C; R35: C ≥ 10 %<br>C; R34: 5 % ≤ C < 10 %<br>Xi; R36/37/38: 1 % ≤ C < 5 % | |
| 612-006-00-6 | ethylenediamine;<br>1,2-diaminoethane | 203-468-6 | 107-15-3 | R10<br>Xn; R21/22<br>C; R34<br>R42/43 | C<br>R: 10-21/22-34-42/43<br>S: (1/2-)23-26-36/37/39-45 | C; R34: C ≥ 10 %<br>Xi; R36/38: 2 % ≤ C < 10 % | |
| 612-007-00-1 | 2-aminopropane;<br>isopropylamine | 200-860-9 | 75-31-0 | F+; R12<br>Xi; R36/37/38 | F+; Xi<br>R: 12-36/37/38<br>S: (2-)16-26-29 | | |
| 612-008-00-7 | aniline | 200-539-3 | 62-53-3 | Carc. Cat. 3; R40<br>Muta. Cat. 3; R68<br>T; R23/24/25-48/23/24/25<br>Xi; R41<br>R43<br>N; R50 | T; N<br>R: 23/24/25-40-41-43-48/23/24/25-68-50<br>S: (1/2-)26-27-36/37/39-45-46-61-63 | T; R23/24/25: C ≥ 25 %<br>Xn; R20/21/22: 1 % ≤ C < 25 %<br>T; R48/23/24/25: C ≥ 1 %<br>Xn; R48/20/21/22: 0,2 % ≤ C < 1 % | |
| 612-009-00-2 | salts of aniline | — | — | Carc. Cat. 3; R40<br>Muta. Cat. 3; R68<br>T; R23/24/25-48/23/24/25<br>Xi; R41<br>R43<br>N; R50 | T; N<br>R: 23/24/25-40-41-43-48/23/24/25-68-50<br>S: (1/2-)26-27-36/37/39-45-61-63 | T; R23/24/25: C ≥ 25 %<br>Xn; R20/21/22: 1 % ≤ C < 25 %<br>T; R48/23/24/25: C ≥ 1 %<br>Xn; R48/20/21/22: 0,2 % ≤ C < 1 % | A |

| Индекс № | Международна химична идентификация | ЕО № | CAS № | Класификация | Етикетиране | Пределни концентрации | Бележки |
|---|---|---|---|---|---|---|---|
| 612-010-00-8 | chloroanilines, with exception of those specified elsewhere in this Annex | — | — | T; R23/24/25<br>R33<br>N; R50-53 | T; N<br>R: 23/24/25-33-50/53<br>S: (1/2-)28-36/37-45-60-61 | | C |
| 612-011-00-3 | 4-nitrosoaniline | 211-535-6 | 659-49-4 | Xn; R20/21/22 | Xn<br>R: 20/21/22<br>S: (2-)25-28 | | |
| 612-012-00-9 | *o*-nitroaniline; [1]<br>*m*-nitroaniline; [2]<br>*p*-nitroaniline [3] | 201-855-4 [1]<br>202-729-1 [2]<br>202-810-1 [3] | 88-74-4 [1]<br>99-09-2 [2]<br>100-01-6 [3] | T; R23/24/25<br>R33<br>R52-53 | T<br>R: 23/24/25-33-52/53<br>S: (1/2-)28-36/37-45-61 | | C |
| 612-013-00-4 | 3-aminobenzene sulphonic acid;<br>metanilic acid | 204-473-6 | 121-47-1 | Xn; R20/21/22 | Xn<br>R: 20/21/22<br>S: (2-)25-28 | | |
| 612-014-00-X | sulphanilic acid;<br>4-aminobenzenesulphonic acid | 204-482-5 | 121-57-3 | Xi; R36/38<br>R43 | Xi<br>R: 36/38-43<br>S: (2-)24-37 | | |
| 612-015-00-5 | *N*-methylaniline | 202-870-9 | 100-61-8 | T; R23/24/25<br>R33<br>N; R50-53 | T; N<br>R: 23/24/25-33-50/53<br>S: (1/2-)28-36/37-45-60-61 | | |
| 612-016-00-0 | *N*,*N*-dimethylaniline | 204-493-5 | 121-69-7 | Carc. Cat. 3; R40<br>T; R23/24/25<br>N; R51-53 | T; N<br>R: 23/24/25-40-51/53<br>S: (1/2-)28-36/37-45-61 | | |
| 612-017-00-6 | *N*-methyl-*N*,2,4,6-tetranitroaniline;<br>tetryl | 207-531-9 | 479-45-8 | E; R2 ⊗<br>T; R23/24/25<br>R33 | E; T<br>R: 2-23/24/25-33<br>S: (1/2-)35-45 | | |

| Индекс № | Международна химична идентификация | ЕО № | CAS № | Класификация | Етикетиране | Пределни концентрации | Бележки |
|---|---|---|---|---|---|---|---|
| 612-018-00-1 | bis(2,4,6-trinitrophenyl)amine;<br>hexyl | 205-037-8 | 131-73-7 | E; R2 ⊗<br>T+; R26/27/28<br>R33<br>N; R51-53 | E; T+; N<br>R: 2-26/27/28-33-51/53<br>S: (1/2-)35-36-45-61 | | |
| 612-019-00-7 | dipicrylamine, ammonium salt | 220-639-0 | 2844-92-0 | E ⊗<br>R1<br>T+; R26/27/28<br>R33<br>N; R51-53 | E; T+; N<br>R: 1-26/27/28-33-51/53<br>S: (1/2-)28-36/37-45-61 | | |
| 612-020-00-2 | 1-naphthylamine | 205-138-7 | 134-32-7 | Xn; R22<br>N; R51-53 | Xn; N<br>R: 22-51/53<br>S: (2-)24-61 | | |
| 612-022-00-3 | 2-naphthylamine | 202-080-4 | 91-59-8 | Carc. Cat. 1; R45<br>Xn; R22<br>N; R51-53 | T; N<br>R: 45-22-51/53<br>S: 53-45-61 | Carc. Cat. 1; R45: C ≥ 0,01 % | E |
| 612-023-00-9 | phenylhydrazine; [1]<br>phenylhydrazinium chloride; [2]<br>phenylhydrazine hydrochloride; [3]<br>phenylhydrazinium sulphate (2:1) [4] | 202-873-5 [1]<br>200-444-7 [2]<br>248-259-0 [3]<br>257-622-2 [4] | 100-63-0 [1]<br>59-88-1 [2]<br>27140-08-5 [3]<br>52033-74-6 [4] | Carc. Cat. 2; R45<br>Muta. Cat. 3; R68<br>T; R23/24/25-48/23/24/25<br>Xi; R36/38<br>R43<br>N; R50 | T; N<br>R: 45-23/24/25-36/38-43-48/23/24/25-68-50<br>S: 53-45-61 | | E |
| 612-024-00-4 | *m*-toluidine;<br>3-aminotoluene | 203-583-1 | 108-44-1 | T; R23/24/25<br>R33<br>N; R50 | T; N<br>R: 23/24/25-33-50<br>S: (1/2-)28-36/37-45-61 | | |
| 612-025-00-X | nitrotoluidines, with the exception of those specified elsewhere in this Annex | — | — | T; R23/24/25<br>R33<br>N; R51-53 | T; N<br>R: 23/24/25-33-51/53<br>S: (1/2-)28-36/37-45-61 | | C |

| Индекс № | Международна химична идентификация | ЕО № | CAS № | Класификация | Етикетиране | Пределни концентрации | Бележки |
|---|---|---|---|---|---|---|---|
| 612-026-00-5 | diphenylamine | 204-539-4 | 122-39-4 | T; R23/24/25<br>R33<br>N; R50-53 | T; N<br>R: 23/24/25-33-50/53<br>S: (1/2-)28-36/37-45-60-61 | | |
| 612-027-00-0 | xylidines with the exception of those specified elsewhere in this Annex;<br>dimethyl anilines with the exception of those specified elsewhere in this Annex | — | — | T; R23/24/25<br>R33<br>N; R51-53 | T; N<br>R: 23/24/25-33-51/53<br>S: (1/2-)28-36/37-45-61 | | C |
| 612-028-00-6 | *p*-phenylenediamine | 203-404-7 | 106-50-3 | T; R23/24/25<br>Xi; R36<br>R43<br>N; R50-53 | T+; N<br>R: 23/24/25-36-43-50/53<br>S: (1/2-)28-36/37-45-60-61 | | |
| 612-029-00-1 | benzene-1,4-diamine dihydrochloride;<br>*p*-phenylenediamine dihydrochloride | 210-834-9 | 624-18-0 | T; R23/24/25<br>Xi; R36<br>R43<br>N; R50-53 | T; N<br>R: 23/24/25-36-43-50/53<br>S: (1/2-)28-36/37-45-60-61 | | |
| 612-030-00-7 | 2-methyl-*p*-phenylenediamine sulphate [1] | 210-431-8 [1]<br>228-871-4 [2] | 615-50-9 [1]<br>6369-59-1 [2] | T; R25<br>Xn; R20/21<br>R43<br>N; R51-53 | T; N<br>R: 20/21-25-43-51/53<br>S: (1/2-)24-37-45-61 | | |
| 612-031-00-2 | *N*,*N*-dimethylbenzene-1,3-diamine; [1]<br>4-amino-*N*,*N*-dimethylaniline;<br>3-amino-*N*,*N'*-dimethylaniline [2] | 220-623-3 [1]<br>202-807-5 [2] | 2836-04-6 [1]<br>99-98-9 [2] | T; R23/24/25 | T<br>R: 23/24/25<br>S: (1/2-)28-45 | | C |
| 612-032-00-8 | *N*,*N*,*N'*,*N'*-tetramethyl-*p*-phenylenediamine | 202-831-6 | 100-22-1 | Xn; R20/21/22 | Xn<br>R: 20/21/22<br>S: (2-)28 | | |
| 612-033-00-3 | 2-aminophenol | 202-431-1 | 95-55-6 | Xn; R20/22<br>Muta. Cat. 3; R68 | Xn<br>R: 20/22-68<br>S: (2-)28-36/37 | | |
| 612-034-00-9 | 2-amino-4,6-dinitrophenol;<br>picramic acid | 202-544-6 | 96-91-3 | E; R1 ⊗<br>Xn; R20/21/22<br>R52-53 | E; Xn<br>R: 1-20/21/22-52/53<br>S: (2-)35-61 | | |

| Индекс № | Международна химична идентификация | ЕО № | CAS № | Класификация | Етикетиране | Пределни концентрации | Бележки |
|---|---|---|---|---|---|---|---|
| 612-035-00-4 | 2-methoxyaniline;<br>*o*-anisidine | 201-963-1 | 90-04-0 | Carc. Cat. 2; R45<br>Muta. Cat. 3; R68<br>T; R23/24/25 | T<br>R: 45-23/24/25-68<br>S: 53-45 | | E |
| 612-036-00-X | 3,3'-dimethoxybenzidine;<br>*o*-dianisidine | 204-355-4 | 119-90-4 | Carc. Cat. 2; R45<br>Xn; R22 | T<br>R: 45-22<br>S: 53-45 | | E |
| 612-037-00-5 | salts of 3,3'-dimethoxybenzidine;<br>salts of *o*-dianisidine | — | — | Carc. Cat. 2; R45<br>Xn; R22 | T<br>R: 45-22<br>S: 53-45 | | AE |
| 612-038-00-0 | 2-nitro-*p*-anisidine;<br>4-methoxy-2-nitroaniline | 202-547-2 | 96-96-8 | T+; R26/27/28<br>R33<br>R52-53 | T+<br>R: 26/27/28-33-52/53<br>S: (1/2-)28-36/37-45-61 | | |
| 612-039-00-6 | 2-ethoxyaniline;<br>*o*-phenetidine | 202-356-4 | 94-70-2 | T; R23/24/25<br>R33 | T<br>R: 23/24/25-33<br>S: (1/2-)28-36/37-45 | | |
| 612-040-00-1 | 2,4-dinitroaniline | 202-553-5 | 97-02-9 | T+; R26/27/28<br>R33<br>N; R51-53 | T+; N<br>R: 26/27/28-33-51/53<br>S: (1/2-)28-36/37-45-61 | | |
| 612-041-00-7 | 4,4'-bi-*o*-toluidine | 204-358-0 | 119-93-7 | Carc. Cat. 2; R45<br>Xn; R22<br>N; R51-53 | T; N<br>R: 45-22-51/53<br>S: 53-45-61 | | E |
| 612-042-00-2 | benzidine;<br>1,1'-biphenyl-4,4'-diamine;<br>4,4'-diaminobiphenyl;<br>biphenyl-4,4'-ylenediamine | 202-199-1 | 92-87-5 | Carc. Cat. 1; R45<br>Xn; R22<br>N; R50-53 | T; N<br>R: 45-22-50/53<br>S: 53-45-60-61 | Carc. Cat. 1; R45: C ≥ 0,01 % | E |
| 612-043-00-8 | *N*,*N*'-dimethylbenzidine | — | 2810-74-4 | Xn; R20/21/22 | Xn<br>R: 20/21/22<br>S: (2-)22-36 | | |

| Индекс № | Международна химична идентификация | ЕО № | CAS № | Класификация | Етикетиране | Пределни концентрации | Бележки |
|---|---|---|---|---|---|---|---|
| 612-044-00-3 | *N,N'*-diacetylbenzidine | 210-338-2 | 613-35-4 | Xn; R20/21/22 | Xn<br>R: 20/21/22<br>S: (2-)22-36 | | |
| 612-046-00-4 | allylamine | 203-463-9 | 107-11-9 | F; R11<br>T; R23/24/25<br>N; R51-53 | F; T; N<br>R: 11-23/24/25-51/53<br>S: (1/2-)9-16-24/25-45-61 | | |
| 612-047-00-X | benzylamine | 202-854-1 | 100-46-9 | Xn; R21/22<br>C; R34 | C<br>R: 21/22-34<br>S: (1/2-)26-36/37/39-45 | | |
| 612-048-00-5 | dipropylamine | 205-565-9 | 142-84-7 | F; R11<br>Xn; R20/21/22<br>C; R35 | F; C<br>R: 11-20/21/22-35<br>S: (1/2-)16-26-36/37/39-45 | C; R35: C ≥ 10 %<br>C; R34: 5 % ≤ C < 10 %<br>Xi; R36/37/38: 1 % ≤ C < 5 % | |
| 612-049-00-0 | di-*n*-butylamine; [1]<br>di-*sec*-butylamine [2] | 203-921-8 [1]<br>210-937-9 [2] | 111-92-2 [1]<br>626-23-3 [2] | R10<br>Xn; R20/21/22 | Xn<br>R: 10-20/21/22<br>S: (2-) | | |
| 612-050-00-6 | cyclohexylamine | 203-629-0 | 108-91-8 | R10<br>Xn; R21/22<br>C; R34 | C<br>R: 10-21/22-34<br>S: (1/2-)36/37/39-45 | C; R34: C ≥ 10 %<br>Xi; R36/38: 2 % ≤ C < 10 % | |
| 612-051-00-1 | 4,4'-diaminodiphenylmethane;<br>4,4'-methylenedianiline | 202-974-4 | 101-77-9 | Carc. Cat. 2; R45<br>Muta. Cat. 3; R68<br>T; R39/23/24/25<br>Xn; R48/20/21/22<br>R43<br>N; R51-53 | T; N<br>R: 45-39/23/24/25-43-48/20/21/22-68-51/53<br>S: 53-45-61 | | E |

| Индекс № | Международна химична идентификация | ЕО № | CAS № | Класификация | Етикетиране | Пределни концентрации | Бележки |
|---|---|---|---|---|---|---|---|
| 612-052-00-7 | (*S*)-*sec*-butylamine;<br>(*S*)-2-aminobutane; [1]<br>(*R*)-*sec*-butylamine;<br>(*R*)-2-aminobutane; [2]<br>*sec*-butylamine;<br>2-aminobutane [3] | 208-164-7 [1]<br>236-232-6 [2]<br>237-732-7 [3] | 513-49-5 [1]<br>13250-12-9 [2]<br>13952-84-6 [3] | F; R11<br>Xn; R20/22<br>C; R35<br>N; R50 | F; C; N<br>R: 11-20/22-35-50<br>S: (1/2-)9-16-26-28-36/37/39-45-61 | | C |
| 612-053-00-2 | *N*-ethylaniline | 203-135-5 | 103-69-5 | T; R23/24/25<br>R33 | T<br>R: 23/24/25-33<br>S: (1/2-)28-37-45 | | |
| 612-054-00-8 | *N*,*N*-diethylaniline | 202-088-8 | 91-66-7 | T; R23/24/25<br>R33<br>N; R51-53 | T; N<br>R: 23/24/25-33-51/53<br>S: (1/2-)28-37-45-61 | T; R23/24/25: C ≥ 5 %<br>Xn; R20/21/22: 1 % ≤ C < 5 % | |
| 612-055-00-3 | *N*-methyl-*o*-toluidine; [1]<br>*N*-methyl-*m*-toluidine; [2]<br>*N*-methyl-*p*-toluidine [3] | 210-260-9 [1]<br>211-795-0 [2]<br>210-769-6 [3] | 611-21-2 [1]<br>696-44-6 [2]<br>623-08-5 [3] | T; R23/24/25<br>R33<br>R52-53 | T<br>R: 23/24/25-33-52/53<br>S: (1/2-)28-36/37-45-61 | | C |
| 612-056-00-9 | *N*,*N*-dimethyl-*p*-toluidine; [1]<br>*N*,*N*-dimethyl-*m*-toluidine; [2]<br>*N*,*N*-dimethyl-*o*-toluidine [3] | 202-805-4 [1]<br>204-495-6 [2]<br>210-199-8 [3] | 99-97-8 [1]<br>121-72-2 [2]<br>609-72-3 [3] | T; R23/24/25<br>R33<br>R52-53 | T<br>R: 23/24/25-33-52/53<br>S: (1/2-)28-36/37-45-61 | T; R23/24/25: C ≥ 5 %<br>Xn; R20/21/22: 1 % ≤ C < 5 % | C |
| 612-057-00-4 | piperazine | 203-808-3 | 110-85-0 | C; R34<br>R42/43<br>R52-53 | C<br>R: 34-42/43-52/53<br>S: (1/2-)22-26-36/37/39-45-61 | | |
| 612-058-00-X | 2,2'-iminodiethylamine;<br>diethylenetriamine | 203-865-4 | 111-40-0 | Xn; R21/22<br>C; R34<br>R43 | C<br>R: 21/22-34-43<br>S: (1/2-)26-36/37/39-45 | | |
| 612-059-00-5 | 3,6-diazaoctanethylenediamin;<br>triethylenetetramine | 203-950-6 | 112-24-3 | Xn; R21<br>C; R34<br>R43<br>R52-53 | C<br>R: 21-34-43-52/53<br>S: (1/2-)26-36/37/39-45-61 | | |

| Индекс № | Международна химична идентификация | ЕО № | CAS № | Класификация | Етикетиране | Пределни концентрации | Бележки |
|---|---|---|---|---|---|---|---|
| 612-060-00-0 | 3,6,9-triazaundecamethylenediamine; tetraethylenepentamine | 203-986-2 | 112-57-2 | Xn; R21/22<br>C; R34<br>R43<br>N; R51-53 | C; N<br>R: 21/22-34-43-51/53<br>S: (1/2-)26-36/37/39-45-61 | | |
| 612-061-00-6 | 3-aminopropyldimethylamine; *N*,*N*-dimethyl-1,3-diaminopropane | 203-680-9 | 109-55-7 | R10<br>Xn; R22<br>C; R34<br>R43 | C<br>R: 10-22-34-43<br>S: (1/2-)26-36/37/39-45 | | |
| 612-062-00-1 | 3-aminopropyldiethylamine; *N*,*N*-diethyl-1,3-diaminopropane | 203-236-4 | 104-78-9 | R10<br>Xn; R21/22<br>C; R34<br>R43 | C<br>R: 10-21/22-34-43<br>S: (1/2-)26-36/37/39-45 | | |
| 612-063-00-7 | 3,3'-iminodi(propylamine); dipropylenetriamine | 200-261-2 | 56-18-8 | T+; R26<br>T; R24<br>Xn; R22<br>C; R35<br>R43 | T+; C<br>R: 22-24-26-35-43<br>S: (1/2-)26-28-36/37/39-45 | | |
| 612-064-00-2 | 3,6,9,12-tetra-azatetradecamethylenediamine; pentacthylenehexamine | 223-775-9 | 4067-16-7 | C; R34<br>R43<br>N; R50-53 | C; N<br>R: 34-43-50/53<br>S: (1/2-)26-36/37/39-45-60-61 | | |
| 612-065-00-8 | polyethlyenepolyamines with the exception of those specified elsewhere in this Annex | — | — | Xn; R21/22<br>C; R34<br>R43<br>N; R50-53 | C; N<br>R: 21/22-34-43-50/53<br>S: (1/2-)26-36/37/39-45-60-61 | | |
| 612-066-00-3 | dicyclohexylamine | 202-980-7 | 101-83-7 | Xn; R22<br>C; R34<br>N; R50-53 | C; N<br>R: 22-34-50/53<br>S: (1/2-)26-36/37/39-45-60-61 | C; R34: C ≥ 10 %<br>Xi; R36/38: 2 % ≤ C < 10 % | |
| 612-067-00-9 | 3-aminomethyl-3,5,5-trimethylcyclohexylamine | 220-666-8 | 2855-13-2 | Xn; R21/22<br>C; R34<br>R43<br>R52-53 | C<br>R: 21/22-34-43-52/53<br>S: (1/2-)26-36/37/39-45-61 | | |

| Индекс № | Международна химична идентификация | ЕО № | CAS № | Класификация | Етикетиране | Пределни концентрации | Бележки |
|---|---|---|---|---|---|---|---|
| 612-068-00-4 | 3,3'-dichlorobenzidine;<br>3,3'-dichlorobiphenyl-4,4'-ylenediamine | 202-109-0 | 91-94-1 | Carc. Cat. 2; R45<br>Xn; R21<br>R43<br>N; R50-53 | T; N<br>R: 45-21-43-50/53<br>S: 53-45-60-61 | | E |
| 612-069-00-X | salts of 3,3'-dichlorobenzidine;<br>salts of 3,3'-dichlorobiphenyl-4,4'-ylenediamine | —<br>—<br>— | —<br>—<br>— | Carc. Cat. 2; R45<br>Xn; R21<br>R43<br>N; R50-53 | T; N<br>R: 45-21-43-50/53<br>S: 53-45-60-61 | | AE |
| 612-070-00-5 | salts of benzidine [ | 208-519-6<br>208-520-1<br>244-236-4<br>252-984-8 | 531-85-1<br>531-86-2<br>21136-70-9<br>36341-27-2 | Carc. Cat. 1; R45<br>Xn; R22<br>N; R50-53 | T; N<br>R: 45-22-50/53<br>S: 53-45-60-61 | | AE |
| 612-071-00-0 | salts of 2-naphthylamine | 209-030-0<br>210-313-6 | 553-00-4<br>612-52-2 | Carc. Cat. 1; R45<br>Xn; R22<br>N; R51-53 | T; N<br>R: 45-22-51/53<br>S: 53-45-61 | | AE |
| 612-072-00-6 | biphenyl-4-ylamine;<br>xenylamine;<br>4-aminobiphenyl | 202-177-1 | 92-67-1 | Carc. Cat. 1; R45<br>Xn; R22 | T<br>R: 45-22<br>S: 53-45 | | E |
| 612-073-00-1 | salts of biphenyl-4-ylamine;<br>salts of xenylamine;<br>salts of 4-aminobiphenyl | — | — | Carc. Cat. 1; R45<br>Xn; R22 | T<br>R: 45-22<br>S: 53-45 | | AE |
| 612-074-00-7 | benzyldimethylamine | 203-149-1 | 103-83-3 | R10<br>Xn; R20/21/22<br>C; R34<br>R52-53 | C<br>R: 10-20/21/22-34-52/53<br>S: (1/2-)26-36-45-61 | | |
| 612-075-00-2 | 2-aminoethyldimethylamine;<br>2-dimethylaminoethylamine | 203-541-2 | 108-00-9 | F; R11<br>Xn; R21/22<br>C; R35 | F; C<br>R: 11-21/22-35<br>S: (1/2-)16-23-26-28-36-45 | | |

| Индекс № | Международна химична идентификация | ЕО № | CAS № | Класификация | Етикетиране | Пределни концентрации | Бележки |
|---|---|---|---|---|---|---|---|
| 612-076-00-8 | ethyldimethylamine | 209-940-8 | 598-56-1 | F+; R12 ⊗<br>Xn; R20/22<br>C; R34 | F+; C<br>R: 12-20/22-34<br>S: (1/2-)3-16-26-36-45 | | |
| 612-077-00-3 | dimethylnitrosoamine;<br>*N*-nitrosodimethylamine | 200-549-8 | 62-75-9 | Carc. Cat. 2; R45<br>T+; R26<br>T; R25-48/25<br>N; R51-53 | T+; N<br>R: 45-25-26-48/25-51/53<br>S: 53-45-61 | Carc. Cat. 2; R45: C ≥ 0,001 % | E |
| 612-078-00-9 | 2,2'-dichloro-4,4'-methylenedianiline;<br>4,4'-methylene bis(2-chloroaniline) | 202-918-9 | 101-14-4 | Carc. Cat. 2; R45<br>Xn; R22<br>N; R50-53 | T; N<br>R: 45-22-50/53<br>S: 53-45-60-61 | | E |
| 612-079-00-4 | salts of 2,2'-dichloro-4,4'-methylenedianiline;<br>salts of 4,4'-methylenebis(2-chloroaniline) | — | — | Carc. Cat. 2; R45<br>Xn; R22<br>N; R50-53 | T; N<br>R: 45-22-50/53<br>S: 53-45-60-61 | | AE |
| 612-080-00-X | 4-amino-*N*,*N*-diethylaniline;<br>*N*,*N*-diethyl-p-phenylendiamine | 202-214-1 | 93-05-0 | T; R25<br>C; R34 | T<br>R: 25-34<br>S: (1/2-)26-36-45 | | |
| 612-081-00-5 | salts of 4,4'-bi-*o*-toluidine;<br>salts of 3,3'-dimethylbenzidine;<br>salts of *o*-tolidine | 210-322-5<br>265-294-7<br>277-985-0 | 612-82-8<br>64969-36-4<br>74753-18-7 | Carc. Cat. 2; R45<br>Xn; R22<br>N; R51-53 | T; N<br>R: 45-22-51/53<br>S: 53-45-61 | | AE |
| 612-082-00-0 | thiourea;<br>thiocarbamide | 200-543-5 | 62-56-6 | Carc. Cat. 3; R40<br>Repr. Cat. 3; R63<br>Xn; R22<br>N; R51-53 | Xn; N<br>R: 22-40-51/53-63<br>S: (2-)36/37-61 | | |
| 612-083-00-6 | 1-methyl-3-nitro-1-nitrosoguanidine | 200-730-1 | 70-25-7 | Carc. Cat. 2; R45<br>Xn; R20<br>Xi; R36/38<br>N; R51-53 | T; N<br>R: 45-20-36/38-51/53<br>S: 53-45-61 | Carc. Cat. 2; R45: C ≥ 0,01 % | E |

| Индекс № | Международна химична идентификация | ЕО № | CAS № | Класификация | Етикетиране | Пределни концентрации | Бележки |
|---|---|---|---|---|---|---|---|
| 612-084-00-1 | dapsone;<br>4,4'-diamino diphenyl sulfone | 201-248-4 | 80-08-0 | Xn; R22 | Xn<br>R: 22<br>S: (2-)22 | | |
| 612-085-00-7 | 4,4'-methylenedi-*o*-toluidine | 212-658-8 | 838-88-0 | Carc. Cat. 2; R45<br>Xn; R22<br>R43<br>N; R50-53 | T; N<br>R: 45-22-43-50/53<br>S: 53-45-60-61 | | E |
| 612-086-00-2 | amitraz (ISO);<br>*N*,*N*-bis(2,4-xylyliminomethyl) methylamine | 251-375-4 | 33089-61-1 | Xn; R22-48/22<br>R43<br>N; R50-53 | Xn; N<br>R: 22-43-48/22-50/53<br>S: (2-)22-24-60-36/37-61 | N; R50-53: C ≥ 2,5 %<br>N; R51-53: 0,25 % ≤ C < 2,5 %<br>R52-53: 0,025 % ≤ C < 0,25 % | |
| 612-087-00-8 | guazatine (ISO) | | 108173-90-6 | T+; R26<br>Xn; R21/22<br>Xi; R37/38-41<br>N; R50-53 | T+; N<br>R: 21/22-26-37/38-41-50/53<br>S: (1/2-)26-28-36/37/39-38-45-46-60-61-63 | | |
| 612-088-00-3 | simazine (ISO);<br>6-chloro-*N*,*N'*-diethyl-1,3,5-triazine-2,4-diamine | 204-535-2 | 122-34-9 | Carc. Cat. 3; R40<br>N; R50-53 | Xn; N<br>R: 40-50/53<br>S: (2-)36/37-46-60-61 | | |
| 612-089-00-9 | 1,5-naphthylenediamine | 218-817-8 | 2243-62-1 | Carc. Cat. 3; R40<br>N; R50-53 | Xn; N<br>R: 40-50/53<br>S: (2-)36/37-60-61 | | |
| 612-090-00-4 | 2,2'-(nitrosoimino)bisethanol | 214-237-4 | 1116-54-7 | Carc. Cat. 2; R45 | T<br>R: 45<br>S: 53-45 | | |
| 612-091-00-X | *o*-toluidine;<br>2-aminotoluene | 202-429-0 | 95-53-4 | Carc. Cat. 2; R45<br>T; R23/25<br>Xi; R36<br>N; R50 | T; N<br>R: 45-23/25-36-50<br>S: 53-45-61 | | E |
| 612-092-00-5 | *N*,*N'*-(2,2-dimethylpropylidene)hexamethylenediamine | 401-660-6 | 1000-78-8 | Xi; R38<br>R43 | Xi<br>R: 38-43<br>S: (2-)24-37 | | |

| Индекс № | Международна химична идентификация | ЕО № | CAS № | Класификация | Етикетиране | Пределни концентрации | Бележки |
|---|---|---|---|---|---|---|---|
| 612-093-00-0 | 3,5-dichloro-4-(1,1,2,2-tetrafluoroethoxy)aniline | 401-790-3 | 104147-32-2 | Xn; R22<br>N; R50-53 | Xn; N<br>R: 22-50/53<br>S: (2-)24/25-26-57-60-61 | | |
| 612-094-00-6 | 4-(2-chloro-4-trifluoromethyl)phenoxy-2-fluoroaniline hydrochloride | 402-190-4 | — | T; R48/25<br>Xn; R22-48/20<br>Xi; R41<br>R43<br>N; R50-53 | T; N<br>R: 22-41-43-48/20-48/25-50/53<br>S: (1/2-)26-36/37/39-45-60-61 | | |
| 612-095-00-1 | benzyl-2-hydroxydodecyldimethylammonium benzoate | 402-610-6 | 113694-52-3 | C; R34<br>Xn; R22<br>N; R50-53 | C; N<br>R: 22-34-50/53<br>S: (1/2-)26-28-36/37/39-45-60-61 | | |
| 612-096-00-7 | 4,4'-carbonimidoylbis[*N*,*N*-dimethylaniline] | 207-762-5 | 492-80-8 | Carc. Cat. 3; R40<br>Xn; R22<br>Xi; R36<br>N; R51-53 | Xn; N<br>R: 22-36-40-51/53<br>S: (2-)36/37-61 | | |
| 612-097-00-2 | salts of 4,4'-carbonimidoylbis[*N*,*N*-dimethylaniline] | — | — | Carc. Cat. 3; R40<br>Xn; R22<br>Xi; R36<br>N; R51-53 | Xn; N<br>R: 22-36-40-51/53<br>S: (2-)36/37-61 | | A |
| 612-098-00-8 | nitrosodipropylamine | 210-698-0 | 621-64-7 | Carc. Cat. 2; R45<br>Xn; R22<br>N; R51-53 | T; N<br>R: 45-22-51/53<br>S: 53-45-61 | Carc. Cat. 2; R45: C ≥ 0,001 % | E |
| 612-099-00-3 | 4-methyl-*m*-phenylenediamine;<br>2,4-toluenediamine | 202-453-1 | 95-80-7 | Carc. Cat. 2; R45<br>T; R25<br>Xn; R21<br>Xi; R36<br>R43<br>N; R51-53 | T; N<br>R: 45-21-25-36-43-51/53<br>S: 53-45-61 | | E |

| Индекс № | Международна химична идентификация | ЕО № | CAS № | Класификация | Етикетиране | Пределни концентрации | Бележки |
|---|---|---|---|---|---|---|---|
| 612-100-00-7 | propylenediamine | 201-155-9 | 78-90-0 | R10<br>Xn; R21/22<br>C; R35 | C<br>R: 10-21/22-35<br>S: (1/2-)26-37/39-45 | | |
| 612-101-00-2 | methenamine;<br>hexamethylenetetramine | 202-905-8 | 100-97-0 | F; R11<br>R42/43 | F; Xn<br>R: 11-42/43<br>S: (2-)16-22-24-37 | | |
| 612-102-00-8 | *N*,*N*-bis(3-aminopropyl)methylamine | 203-336-8 | 105-83-9 | T; R23/24<br>Xn; R22<br>C; R34 | T<br>R: 22-23/24-34<br>S: (1/2-)26-36/37/39-45 | | |
| 612-103-00-3 | *N*,*N*,*N*',*N*'-tetramethylethylenediamine | 203-744-6 | 110-18-9 | F; R11<br>Xn; R20/22<br>C; R34 | F; C<br>R: 11-20/22-34<br>S: (1/2-)16-26-36/37/39-45 | | |
| 612-104-00-9 | hexamethylenediamine | 204-679-6 | 124-09-4 | Xn; R21/22<br>Xi; R37<br>C; R34 | C<br>R: 21/22-34-37<br>S: (1/2-)22-26-36/37/39-45 | | |
| 612-105-00-4 | 2-piperazin-1-ylethylamine | 205-411-0 | 140-31-8 | Xn; R21/22<br>C; R34<br>R43<br>R52-53 | C<br>R: 21/22-34-43-52/53<br>S: (1/2-)26-36/37/39-45-61 | | |
| 612-106-00-X | 2,6-diethylaniline | 209-445-7 | 579-66-8 | Xn; R22 | Xn<br>R: 22<br>S: (2-)23-24 | | |
| 612-107-00-5 | 1-phenylethylamine; [1]<br>Dl-α-methylbenzylamine [2] | 202-706-6 [1]<br>210-545-8 [2] | 98-84-0 [1]<br>618-36-0 [2] | Xn; R21/22<br>C; R34 | C<br>R: 21/22-34<br>S: (1/2-)26-28-36/37/39-45 | | |
| 612-108-00-0 | 3-aminopropyltriethoxysilane | 213-048-4 | 919-30-2 | Xn; R22<br>C; R34 | C<br>R: 22-34<br>S: (1/2-)26-36/37/39-45 | | |

| Индекс № | Международна химична идентификация | ЕО № | CAS № | Класификация | Етикетиране | Пределни концентрации | Бележки |
|---|---|---|---|---|---|---|---|
| 612-109-00-6 | bis(2-dimethylaminoethyl)(methyl)amine | 221-201-1 | 3030-47-5 | T; R24<br>Xn; R22<br>C; R34 | T<br>R: 22-24-34<br>S: (1/2-)26-36/37/39-45 | | |
| 612-110-00-1 | 2,2'-dimethyl-4,4'-methylenebis(cyclohexylamine) | 229-962-1 | 6864-37-5 | T; R23/24<br>Xn; R22<br>C; R35<br>N; R51-53 | T; C; N<br>R: 22-23/24-35-51/53<br>S: (1/2-)26-36/37/39-45-61 | | |
| 612-111-00-7 | 2-methyl-*m*-phenylenediamine;<br>2,6-toluenediamine | 212-513-9 | 823-40-5 | Muta. Cat. 3; R68<br>Xn; R21/22<br>R43<br>N; R51-53 | Xn; N<br>R: 21/22-43-51/53-68<br>S: (2-)24-36/37-61 | | |
| 612-112-00-2 | *p*-anisidine;<br>4-methoxyaniline | 203-254-2 | 104-94-9 | T+; R26/27/28<br>R33<br>N; R50 | T+; N<br>R: 26/27/28-33-50<br>S: (1/2-)28-36/37-45-61 | | |
| 612-113-00-8 | 6-methyl-2,4-bis(methylthio)phenylene-1,3-diamine | 403-240-8 | 106264-79-3 | Xn; R22<br>R43<br>N; R50-53 | Xn; N<br>R: 22-43-50/53<br>S: (2-)24-37-60-61 | | |
| 612-114-00-3 | *R*,*R*-2-hydroxy-5-(1-hydroxy-2-(4-phenylbut-2-ylamino)ethyl) benzamide hydrogen 2,3-bis(benzoyloxy)succinate | 404-390-7 | — | F; R11<br>R43<br>R52-53 | F; Xi<br>R: 11-43-52/53<br>S: (2-)24-37-61 | | |
| 612-115-00-9 | dimethyldioctadecylammonium hydrogen sulfate | 404-050-8 | 123312-54-9 | Xi; R36<br>R53 | Xi<br>R: 36-53<br>S: (2-)26-39-61 | | |
| 612-116-00-4 | $C_{8-18}$alkylbis(2-hydroxyethyl)ammonium bis(2-ethylhexyl) phosphate | 404-690-8 | 68132-19-4 | T; R23<br>C; R34<br>R43<br>N; R50-53 | T; N<br>R: 23-34-43-50/53<br>S: (1/2-)26-36/37/39-45-60-61 | | |
| 612-117-00-X | $C_{12-14}$—*tert*-alkylamine, methylphosphonic acid salt | 404-750-3 | 119415-07-5 | Xn; R22<br>C; R34<br>N; R51-53 | C; N<br>R: 22-34-51/53<br>S: (1/2-)26-28-36/37/39-45-61 | | |

| Индекс № | Международна химична идентификация | ЕО № | CAS № | Класификация | Етикетиране | Пределни концентрации | Бележки |
|---|---|---|---|---|---|---|---|
| 612-118-00-5 | A reaction mass of: (1,3-dioxo-2*H*-benz(de)isoquinolin-2-ylpropyl)hexadecyldimethylammonium 4-toluenesulfonate; (1,3-dioxo-2*H*-benz(de)isoquinolin-2-ylpropyl)hexadecyldimethylammonium bromide | 405-080-4 | — | Xi; R41<br>N; R50-53 | X; N<br>R: 41-50/53<br>S: (2-)22-26-39-60-61 | | |
| 612-119-00-0 | benzyldimethyloctadecylammonium 3-nitrobenzenesulfonate | 405-330-2 | — | Xi; R38-41<br>N; R50-53 | Xi; N<br>R: 38-41-50/53<br>S: (2-)26-37/39-60-61 | | |
| 612-120-00-6 | aclonifen (ISO);<br>2-chloro-6-nitro-3-phenoxyaniline | 277-704-1 | 74070-46-5 | N; R50-53 | N<br>R: 50/53<br>S: 60-61 | | |
| 612-121-00-1 | amines, polyethylenepoly-;<br>HEPA | 268-626-9 | 68131-73-7 | Xn; R21/22<br>C; R34<br>R43<br>N; R50-53 | C; N<br>R: 21/22-34-43-50/53<br>S: (1/2-)26-36/37/39-45-60-61 | | |
| 612-122-00-7 | hydroxylamine | 232-259-2 | 7803-49-8 | R5 ⊗<br>Xn; R22-48/22<br>Xi; R37/38-41<br>R43<br>N; R50 | Xn; N<br>R: 5-22-37/38-41-43-48/22-50<br>S: (2-)22-26-36/37/39-61 | | |
| 612-123-00-2 | hydroxylammonium chloride;<br>hydroxylamine hydrochloride; [1]<br>bis(hydroxylammonium) sulphate;<br>hydroxylamine sulphate (2:1); [2]<br>hydroxylammonium hydrogensulphate;<br>hydroxylamine sulphate (1:1) [3] | 226-798-2 [1]<br>233-118-8 [2]<br>233-154-4 [3] | 5470-11-1 [1]<br>10039-54-0 [2]<br>10046-00-1 [3] | ⊗ Xn; R22-48/22<br>Xi; R36/38<br>R43<br>N; R50 | Xn; N<br>R: 22-36/38-43-48/22-50<br>S: (2-)22-24-37-61 | | |
| 612-124-00-8 | *N*,*N*,*N*-trimethylanilinium chloride | 205-319-0 | 138-24-9 | T; R24/25 | T<br>R: 24/25<br>S: (1/2-)25-39-45-53 | | |
| 612-125-00-3 | 2-methyl-*p*-phenylenediamine;<br>2,5-toluenediamine | 202-442-1 | 95-70-5 | T; R25<br>Xn; R20/21<br>R43<br>N; R51-53 | T; N<br>R: 20/21-25-43-51/53<br>S: (1/2-)24-37-45-61 | | |

| Индекс № | Международна химична идентификация | ЕО № | CAS № | Класификация | Етикетиране | Пределни концентрации | Бележки |
|---|---|---|---|---|---|---|---|
| 612-126-00-9 | toluene-2,4-diammonium sulphate;<br>4-methyl-m-phenylenediamine sulfate | 265-697-8 | 65321-67-7 | Carc. Cat. 2; R45<br>T; R25<br>Xn; R21<br>Xi; R36<br>R43<br>N; R51-53 | T; N<br>R: 45-21-25-36-43-51/53<br>S: 53-45-61 | | E |
| 612-127-00-4 | 3-aminophenol | 209-711-2 | 591-27-5 | Xn; R20/22<br>N; R51-53 | Xn; N<br>R: 20/22-51/53<br>S: (2-)28-61 | | |
| 612-128-00-X | 4-aminophenol | 204-616-2 | 123-30-8 | Muta. Cat. 3; R68<br>Xn; R20/22<br>N; R50-53 | Xn; N<br>R: 20/22-50/53-68<br>S: (2-)28-36/37-60-61 | | |
| 612-129-00-5 | diisopropylamine | 203-558-5 | 108-18-9 | F; R11<br>Xn; R20/22<br>C; R34 | F; C<br>R: 11-20/22-34<br>S: (1/2-)16-26-36/37/39-45 | C; R34: C ≥ 10 %<br>Xi; R36/37/38: 5 % ≤ C < 10 % | |
| 612-130-00-0 | 2,6-diamino-3,5-diethyltoluene;<br>4,6-diethyl-2-methyl-1,3-benzenediamine; [1]<br>2,4-diamino-3,5-diethyltoluene;<br>2,4-diethyl-6-methyl-1,3-benzenediamine; [2]<br>diethylmethylbenzenediamine [3] | 218-255-3 [1]<br>218-256-9 [2]<br>270-877-4 [3] | 2095-01-4 [1]<br>2095-02-5 [2]<br>68479-98-1 [3] | Xn; R21/22-48/22<br>Xi; R36<br>N; R50-53 | Xn; N<br>R: 21/22-36-48/22-50/53<br>S: (2-)26-28-36/37/39-60-61 | | C |
| 612-131-00-6 | didecyldimethylammonium chloride | 230-525-2 | 7173-51-5 | Xn; R22<br>C; R34 | C<br>R: 22-34<br>S: (2-)26-36/37/39-45 | | |
| 612-132-00-1 | *N*,*N'*-diphenyl-*p*-phenylenediamine;<br>*N*,*N'*-diphenyl-1,4-benzenediamine | 200-806-4 | 74-31-7 | R43<br>R52-53 | Xi<br>R: 43-52/53<br>S: (2-)24-37-61 | | |
| 612-133-00-7 | (4-ammonio-*m*-tolyl)ethyl(2-hydroxyethyl)ammonium sulphate;<br>4-(*N*-ethyl-*N*-2-hydroxyethyl)-2-methylphenylenediamine sulphate | 247-162-0 | 25646-77-9 | T; R25<br>Xn; R48/22<br>R43<br>N; R50-53 | T; N<br>R: 25-43-48/22-50/53<br>S: (1/2-)24-37-45-60-61 | | |

| Индекс № | Международна химична идентификация | ЕО № | CAS № | Класификация | Етикетиране | Пределни концентрации | Бележки |
|---|---|---|---|---|---|---|---|
| 612-134-00-2 | *N*-(2-(4-amino-*N*-ethyl-*m*-toluidino)ethyl)methanesulphonamide sesquisulphate;<br>4-(*N*-ethyl-*N*-2-methanesulphonylaminoethyl)-2-methylphenylenediamine sesquisulphate monohydrate | 247-161-5 | 25646-71-3 | Xn; R22<br>R43<br>N; R50-53 | Xn; N<br>R: 22-43-50/53<br>S: (2-)24-37-60-61 | | |
| 612-135-00-8 | *N*-2-naphthylaniline;<br>*N*-phenyl-2-naphthylamine | 205-223-9 | 135-88-6 | Carc. Cat. 3; R40<br>Xi; R36/38<br>R43<br>N; R51-53 | Xn; N<br>R: 36/38-40-43-51/53<br>S: (2-)26-36/37-61 | | |
| 612-136-00-3 | *N*-isopropyl-*N*'-phenyl-*p*-phenylenediamine | 202-969-7 | 101-72-4 | Xn; R22<br>R43<br>N; R50-53 | Xn; N<br>R: 22-43-50/53<br>S: (2-)24-37-60-61 | R43: C ≥ 0,1 % | |
| 612-137-00-9 | 4-chloroaniline | 203-401-0 | 106-47-8 | Carc. Cat. 2; R45<br>T; R23/24/25<br>R43<br>N; R50-53 | T; N<br>R: 45-23/24/25-43-50/53<br>S: 53-45-60-61 | | E |
| 612-138-00-4 | furalaxyl (ISO);<br>methyl *N*-(2,6-dimethylphenyl)-*N*-(2-furylcarbonyl)-Dl-alaninate | 260-875-1 | 57646-30-7 | Xn; R22<br>R52-53 | Xn<br>R: 22-52/53<br>S: (2-)36/37/39-61 | | |
| 612-139-00-X | mefenacet (ISO);<br>2-(benzothiazol-2-yloxy)-*N*-methyl-*N*-phenylacetamide | 277-328-8 | 73250-68-7 | N; R51-53 | N<br>R: 51/53<br>S: 61 | | |
| 612-140-00-5 | quaternary ammonium compounds, benzyl-$C_{8-18}$-alkyldimethyl, chlorides | 264-151-6 | 63449-41-2 | Xn; R21/22<br>C; R34<br>N; R50 | C; N<br>R: 21/22-34-50<br>S: (2-)36/37/39-45-61 | | |
| 612-141-00-0 | 4,4'-methylenebis(2-ethylaniline);<br>4,4'-methylenebis(2-ethylbenzeneamine) | 243-420-1 | 19900-65-3 | Carc. Cat. 3; R40<br>Xn; R22<br>N; R50-53 | Xn; N<br>R: 22-40-50/53<br>S: (2-)36/37-60-61 | | |
| 612-142-00-6 | biphenyl-2-ylamine | 201-990-9 | 90-41-5 | Carc. Cat. 3; R40<br>Xn; R22<br>R52-53 | Xn<br>R: 22-40-52/53<br>S: (2-)36/37-61 | | |

| Индекс № | Международна химична идентификация | ЕО № | CAS № | Класификация | Етикетиране | Пределни концентрации | Бележки |
|---|---|---|---|---|---|---|---|
| 612-143-00-1 | $N^5$,$N^5$-diethyltoluene-2,5-diamine monohydrochloride;<br>4-diethylamino-2-methylaniline monohydrochloride | 218-130-3 | 2051-79-8 | T; R25<br>Xi; R36<br>R43<br>N; R50-53 | T; N<br>R: 25-36-43-50/53<br>S: (1/2-)24-26-37-45-60-61 | | |
| 612-144-00-7 | flumetralin (ISO);<br>*N*-(2-chloro-6-fluorobenzyl)-*N*-ethyl-α,α,α-trifluoro-2,6-dinitro-*p*-toluidine | — | 62924-70-3 | Xi; R36/38<br>R43<br>N; R50-53 | Xi; N<br>R: 36/38-43-50/53<br>S: (2-)36/37-60-61 | | |
| 612-145-00-2 | *o*-phenylenediamine | 202-430-6 | 95-54-5 | Carc. Cat. 3; R40<br>Muta. Cat. 3; R68<br>T; R25<br>Xn; R20/21<br>Xi; R36<br>R43<br>N; R50-53 | T; N<br>R: 20/21-25-36-40-43-50/53-68<br>S: (1/2-)28-36/37-45-60-61 | | |
| 612-146-00-8 | *o*-phenylenediamine dihydrochloride | 210-418-7 | 615-28-1 | Carc. Cat. 3; R40<br>Muta. Cat. 3; R68<br>T; R25<br>Xn; R20/21<br>Xi; R36<br>R43<br>N; R50-53 | T; N<br>R: 20/21-25-36-40-43-50/53-68<br>S: (1/2-)28-36/37-45-60-61 | | |
| 612-147-00-3 | *m*-phenylenediamine | 203-584-7 | 108-45-2 | Muta. Cat. 3; R68<br>T; R23/24/25<br>Xi; R36<br>R43<br>N; R50-53 | T; N<br>R: 23/24/25-36-43-50/53-68<br>S: (1/2-)28-36/37-45-60-61 | | |
| 612-148-00-9 | *m*-phenylenediamine dihydrochloride | 208-790-0 | 541-69-5 | Muta. Cat. 3; R68<br>T; R23/24/25<br>Xi; R36<br>R43<br>N; R50-53 | T; N<br>R: 23/24/25-36-43-50/53-68<br>S: (1/2-)28-36/37-45-60-61 | | |

| Индекс № | Международна химична идентификация | ЕО № | CAS № | Класификация | Етикетиране | Пределни концентрации | Бележки |
|---|---|---|---|---|---|---|---|
| 612-149-00-4 | 1,3-diphenylguanidine | 203-002-1 | 102-06-7 | Repr. Cat. 3; R62<br>Xn; R22<br>Xi; R36/37/38<br>N; R51-53 | Xn; N<br>R: 22-36/37/38-51/53-62<br>S: (2-)26-36/37/39-61 | | |
| 612-150-00-X | spiroxamine (ISO);<br>8-*tert*-butyl-1,4-dioxaspiro[4.5]decan-2-ylmethyl(ethyl)(propyl)amine | — | 118134-30-8 | Xn; R20/21/22<br>Xi; R38<br>R43<br>N; R50-53 | Xn; N<br>R: 20/21/22-38-43-50/53<br>S: (2-)36/37/39-46-60-61 | | |
| 612-151-00-5 | diaminotoluene, technical product — reaction mass of [2] and [3];<br>methyl-phenylenediamine; [1]<br>4-methyl-*m*-phenylene diamine; [2]<br>2-methyl-*m*-phenylene diamine [3] | 246-910-3 [1]<br>202-453-1 [2]<br>212-513-9 [3] | 25376-45-8 [1]<br>95-80-7 [2]<br>823-40-5 [3] | Carc. Cat. 2; R45<br>T; R25<br>Xn; R20/21<br>Xi; R36<br>R43<br>N; R51-53 | T; N<br>R: 45-20/21-25-36-43-51/53<br>S: 53-45-61 | | E |
| 612-152-00-0 | *N*,*N*-diethyl-*N*',*N*'-dimethylpropan-1,3-diyl-diamine | 406-610-7 | 62478-82-4 | R10<br>Xn; R20/22-48/20<br>C; R35<br>R52-53 | C<br>R: 10-20/22-35-48/20-52/53<br>S: (1/2-)26-28-36/37/39-45-61 | | |
| 612-153-00-6 | 4-[*N*-ethyl-*N*-(2-hydroxyethyl)amino]-1-(2-hydroxyethyl) amino-2-nitrobenzene, monohydrochloride | 407-020-2 | 132885-85-9 | Xn; R22<br>R43<br>R52-53 | Xn<br>R: 22-43-52/53<br>S: (2-)22-24-37-61 | | |
| 612-154-00-1 | 6'-(isobutylethylamino)-3'-methyl-2'-phenylamino-spiro[isobenzo-2-oxofuran-7,9'-[9*H*]-xanthene] | 410-890-6 | 95235-29-3 | R53 | R: 53<br>S: 61 | | |
| 612-155-00-7 | 2'-anilino-6'-((3-ethoxypropyl)ethylamino)-3'-methylspiro(isobenzo-3-oxofuran)-1-(1*H*)-9'-xanthene | 411-730-8 | 93071-94-4 | R53 | R: 53<br>S: 61 | | |
| 612-156-00-2 | reaction mass of: trihexadecylmethylammonium chloride; dihexadecyldimethylammonium chloride | 405-620-9 | — | Xi; R41<br>N; R50-53 | Xi; N<br>R: 41-50/53<br>S: (2-)26-39-60-61 | | |

| Индекс № | Международна химична идентификация | ЕО № | CAS № | Класификация | Етикетиране | Пределни концентрации | Бележки |
|---|---|---|---|---|---|---|---|
| 612-157-00-8 | (Z)-1-benzo[*b*]thien-2-ylethanone oxime hydrochloride | 410-780-8 | — | Xn; R22-48/22<br>Xi; R41<br>R43<br>N; R51-53 | Xn; N<br>R: 22-41-43-48/22-51/53<br>S: (2-)22-26-36/37/39-61 | | |
| 612-158-00-3 | reaction mass of: bis(5-dodecyl-2-hydroxybenzald-oximate) copper (II) $C_{12}$-alkyl group is branched;<br>4-dodecylsalicylaldoxime | 410-820-4 | — | R53 | R: 53<br>S: 61 | | |
| 612-159-00-9 | Reaction products of: trimethylhexamethylene diamine (a mixture of 2,2,4-trimethyl-1,6-hexanediamine and 2,4,4-trimethyl-1,6-hexanediamine, EINECS listed), Epoxide 8 (mono[($C_{10}$-$C_{16}$-alkyloxy)methyl]oxirane derivatives) and *p*-toluene-sulfonic acid | 410-880-1 | — | Xn; R22<br>C; R34<br>N; R50-53 | C; N<br>R: 22-34-50/53<br>S: (1/2-)23-26-36/37/39-45-60-61 | | |
| 612-160-00-4 | *p*-toluidine;<br>4-aminotoluene; [1]<br>toluidinium chloride; [2]<br>toluidine sulphate (1:1) [3] | 203-403-1 [1]<br>208-740-8 [2]<br>208-741-3 [3] | 106-49-0 [1]<br>540-23-8 [2]<br>540-25-0 [3] | Carc. Cat. 3; R40<br>T; R23/24/25<br>Xi; R36<br>R43<br>N; R50 | T; N<br>R: 23/24/25-36-40-43-50<br>S: (1/2-)28-36/37-45-61 | | |
| 612-161-00-X | 2,6-xylidine;<br>2,6-dimethylaniline | 201-758-7 | 87-62-7 | Carc. Cat. 3; R40<br>Xn; R20/21/22<br>Xi; R37/38<br>N; R51-53 | Xn; N<br>R: 20/21/22-37/38-40-51/53<br>S: (2-)23-25-36/37-61 | | |
| 612-162-00-5 | dimethyldioctadecylammonium chloride;<br>DODMAC | 203-508-2 | 107-64-2 | Xi; R41<br>N; R50-53 | Xi; N<br>R: 41-50/53<br>S: (2-)24-26-39-46-60-61 | | |
| 612-163-00-0 | metalaxyl-M (ISO);<br>mefenoxam;<br>(*R*)-2-[(2,6-dimethylphenyl)-methoxyacetylamino]propionic acid methyl ester | — | 70630-17-0 | Xn; R22<br>Xi; R41 | Xn<br>R: 22-41<br>S: (2-)26-39-46 | | |
| 612-164-00-6 | 2-butyl-2-ethyl-1,5-diaminopentane | 412-700-7 | 137605-95-9 | Xn; R21/22-48/22<br>C; R34<br>R43<br>R52-53 | C<br>R: 21/22-34-43-48/22-52/53<br>S: (1/2-)26-36/37/39-45-61 | | |

| Индекс № | Международна химична идентификация | ЕО № | CAS № | Класификация | Етикетиране | Пределни концентрации | Бележки |
|---|---|---|---|---|---|---|---|
| 612-165-00-1 | *N,N'*-diphenyl-*N,N'*-bis(3-methylphenyl)-(1,1'-diphenyl)-4,4'-diamine | 413-810-8 | 65181-78-4 | N; R51-53 | N<br>R: 51/53<br>S: 61 | | |
| 612-166-00-7 | reaction mass of: *cis*-(5-ammonium-1,3,3-trimethyl)-cyclohexanemethylammonium phosphate (1:1);<br>*trans*-(5-ammonium-1,3,3-trimethyl)-cyclohexanemethylammonium phosphate (1:1) | 411-830-1 | 114765-88-7 | Xi; R41<br>R43<br>R52-53 | Xi<br>R: 41-43-52/53<br>S: (2-)24-26-37/39-61 | | |
| 612-167-00-2 | 5-acetyl-3-amino-10,11-dihydro-5*H*-dibenz[*b,f*]azepine-hydrochloride | 410-490-1 | — | Xn; R22-48/22<br>Xi; R41<br>R43<br>N; R51-53 | Xn; N<br>R: 22-41-43-48/22-51/53<br>S: (2-)22-26-36/37/39-61 | | |
| 612-168-00-8 | 3,5-dichloro-2,6-difluoropyrdine-4-amine | 220-630-1 | 2840-00-8 | Xn; R21/22<br>N; R51-53 | Xn; N<br>R: 21/22-51/53<br>S: (2-)36/37-61 | | |
| 612-170-00-9 | 4-chlorophenyl cyclopropyl ketone *O*-(4-aminobenzyl)oxime | 405-260-2 | — | Xn; R22<br>R43<br>N; R50-53 | Xn; N<br>R: 22-43-50/53<br>S: (2-)24-37-60-61 | | |
| 612-171-00-4 | *N,N,N',N'*-tetraglycidyl-4,4'-diamino-3,3'-diethyldiphenylmethane | 410-060-3 | 130728-76-6 | Muta. Cat. 3; R68<br>R43<br>N; R51-53 | Xn; N<br>R: 43-68-51/53<br>S: (2-)36/37-61 | | |
| 612-172-00-X | 4,4'-methylenebis(*N,N'*-dimethylcyclohexanamine | 412-840-9 | 13474-64-1 | Xn; R22-48/22<br>C; R35<br>R52-53 | C<br>R: 22-35-48/22-52/53<br>S: (1/2-)26-36/37/39-45-61 | | |
| 612-173-00-5 | lithium 1-amino-4-(4-*tert*-butylanilino)anthraquinone-2-sulfonate | 411-140-0 | 125328-86-1 | Xi; R41<br>R43<br>N; R51-53 | Xi; N<br>R: 41-43-51/53<br>S: (2-)22-26-36/37/39-61 | | |
| 612-174-00-0 | 4,4-dimethoxybutylamine | 407-690-6 | 19060-15-2 | Xn; R22<br>C; R34<br>R43<br>R52-53 | C<br>R: 22-34-43-52/53<br>S: (1/2-)26-36/37/39-45-61 | | |

| Индекс № | Международна химична идентификация | ЕО № | CAS № | Класификация | Етикетиране | Пределни концентрации | Бележки |
|---|---|---|---|---|---|---|---|
| 612-175-00-6 | 2-(*O*-aminooxy)ethylamine dihydrochloride | 412-310-7 | 37866-45-8 | R43<br>R52-53 | Xi<br>R: 43-52/53<br>S: (2-)24-37-61 | | |
| 612-176-00-1 | Polymer of 1,3-dibromopropane and *N*,*N*-diethyl-*N*',*N*'-dimethyl-1,3-propanediamine | 410-570-6 | 143747-73-3 | N; R50-53 | N<br>R: 50/53<br>S: 60-61 | | |
| 612-177-00-7 | 2-naphthylamino-6-sulfomethylamide | 412-120-4 | 104295-55-8 | Xn; R48/22<br>R43<br>N; R51-53 | Xn; N<br>R: 43-48/22-51/53<br>S: (2-)22-36/37-61 | | |
| 612-178-00-2 | 1,4,7,10-tetraazacyclododecane disulfate | 412-080-8 | 112193-77-8 | Xn; R22<br>Xi; R37-41<br>R52-53 | Xn<br>R: 22-37-41-52/53<br>S: (2-)26-36/37/39-61 | | |
| 612-179-00-8 | 1-(2-propenyl)pyridinium chloride | 412-740-5 | 25965-81-5 | Xn; R22<br>R43 | Xn<br>R: 22-43<br>S: (2-)24-37 | | |
| 612-180-00-3 | 3-aminobenzylamine | 412-230-2 | 4403-70-7 | Xn; R22<br>C; R34<br>N; R51-53 | C; N<br>R: 22-34-51/53<br>S: (1/2-)22-26-36/37/39-45-61 | | |
| 612-181-00-9 | 2-phenylthioaniline | 413-030-8 | 1134-94-7 | R43<br>N; R51-53 | Xi; N<br>R: 43-51/53<br>S: (2-)24-37-61 | | |
| 612-182-00-4 | 1-ethyl-1-methylmorpholinium bromide | 418-210-1 | 65756-41-4 | Muta. Cat. 3; R68 | Xn<br>R: 68<br>S: (2-)36/37 | | |
| 612-183-00-X | 1-ethyl-1-methylpyrrolidinium bromide | 418-200-5 | 69227-51-6 | Muta. Cat. 3; R68 | Xn<br>R: 68<br>S: (2-)36/37 | | |
| 612-184-00-5 | 6'-(dibutylamino)-3'-methyl-2'-(phenylamino)spiro[isobenzofuran-1(3*H*),9-(9*H*)-xanthen]-3-one | 403-830-5 | 89331-94-2 | R52-53 | R: 52/53<br>S: 61 | | |
| 612-185-00-0 | 1-[3-[4-((heptadecafluorononyl)oxy)-benzamido]propyl]-*N*,*N*,*N*-trimethylammonium iodide | 407-400-8 | 59493-72-0 | Xi; R41<br>N; R50-53 | Xi; N<br>R: 41-50/53<br>S: (2-)26-39-60-61 | | |

| Индекс № | Международна химична идентификация | ЕО № | CAS № | Класификация | Етикетиране | Пределни концентрации | Бележки |
|---|---|---|---|---|---|---|---|
| 612-186-00-6 | bis(*N*-(7-hydroxy-8-methyl-5-phenylphenazin-3-ylidene) dimethylammonium) sulfate | 406-770-8 | 149057-64-7 | Xn; R48/22<br>Xi; R41<br>R43<br>N; R50-53 | Xn; N<br>R: 41-43-48/22-50/53<br>S: (2-)22-26-36/37/39-60-61 | | |
| 612-187-00-1 | 2,3,4-trifluoroaniline | 407-170-9 | 3862-73-5 | Xn; R21/22-48/22<br>Xi; R38-41<br>N; R51-53 | Xn; N<br>R: 21/22-38-41-48/22-51/53<br>S: (2-)23-26-36/37/39-61 | | |
| 612-188-00-7 | 4,4'-(9*H*-fluoren-9-ylidene)bis(2-chloroaniline) | 407-560-9 | 107934-68-9 | N; R51-53 | N<br>R: 51/53<br>S: 61 | | |
| 612-189-00-2 | 4-amino-2-(aminomethyl)phenol dihydrochloride | 412-510-4 | 135043-64-0 | Xn; R22<br>R43<br>N; R50-53 | Xn; N<br>R: 22-43-50/53<br>S: (2-)22-24-37-60-61 | | |
| 612-190-00-8 | 4,4'-methylenebis(2-isopropyl-6-methylaniline) | 415-150-6 | 16298-38-7 | Xn; R48/22<br>N; R51-53 | Xn; N<br>R: 48/22-51/53<br>S: (2-)36-61 | | |
| 612-191-00-3 | Polymer of allylamine hydrochloride | 415-050-2 | 71550-12-4 | Xn; R22<br>R43 | Xn<br>R: 22-43<br>S: (2-)36/37 | | |
| 612-192-00-9 | 2-isopropyl-4-(*N*-methyl)aminomethylthiazole | 414-800-6 | 154212-60-9 | Xn; R21/22<br>Xi; R38-41<br>N; R51-53 | Xn; N<br>R: 21/22-38-41-51/53<br>S: (2-)26-36/37/39-61 | | |
| 612-193-00-4 | 3-methylaminomethylphenylamine | 414-570-7 | 18759-96-1 | Xn; R21/22<br>C; R34<br>R43<br>N; R50-53 | C; N<br>R: 21/22-34-43-50/53<br>S: (1/2-)26-36/37/39-45-60-61 | | |
| 612-194-00-X | 2-hydroxy-3-[(2-hydroxyethyl)-[2-(1-oxotetradecyl)amino] ethyl]amino]-*N*,*N*,*N*-trimethyl-1-propanammonium chloride | 414-670-0 | 141890-30-4 | Xn; R22<br>Xi; R41<br>N; R50-53 | Xn; N<br>R: 22-41-50/53<br>S: (2-)26-39-60-61 | | |

| Индекс № | Международна химична идентификация | ЕО № | CAS № | Класификация | Етикетиране | Пределни концентрации | Бележки |
|---|---|---|---|---|---|---|---|
| 612-195-00-5 | bis[tributyl 4-(methylbenzyl)ammonium] 1,5-naphthalenedi-sulfonate | 415-210-1 | 160236-81-7 | Xn; R20/22<br>Xi; R41<br>N; R50-53 | Xn; N<br>R: 20/22-41-50/53<br>S: (2-)26-36/39-60-61 | | |
| 612-196-00-0 | 4-chloro-*o*-toluidine; [1]<br>4-chloro-*o*-toluidine hydrochloride [2] | 202-441-6 [1]<br>221-627-8 [2] | 95-69-2 [1]<br>3165-93-3 [2] | Carc. Cat. 2; R45<br>Muta. Cat. 3; R68<br>T; R23/24/25<br>N; R50-53 | T; N<br>R: 45-23/24/25-68-50/53<br>S: 53-45-60-61 | | E |
| 612-197-00-6 | 2,4,5-trimethylaniline; [1]<br>2,4,5-trimethylaniline hydrochloride [2] | 205-282-0 [1]<br>-[2] | 137-17-7 [1]<br>21436-97-5 [2] | Carc. Cat. 2; R45<br>T; R23/24/25<br>N; R51-53 | T; N<br>R: 45-23/24/25-51/53<br>S: 53-45-61 | | E |
| 612-198-00-1 | 4,4'-thiodianiline and its salts | 205-370-9 | 139-65-1 | Carc. Cat. 2; R45<br>Xn; R22<br>N; R51-53 | T; N<br>R: 45-22-51/53<br>S: 53-45-61 | | E |
| 612-199-00-7 | 4,4'-oxydianiline and its salts;<br>*p*-aminophenyl ether | 202-977-0 | 101-80-4 | Carc. Cat. 2; R45<br>Muta. Cat. 2; R46<br>Repr. Cat. 3; R62<br>T; R23/24/25<br>N; R51-53 | T; N<br>R: 45-46-23/24/25-62-51/53<br>S: 53-45-61 | | E |
| 612-200-00-0 | 2,4-diaminoanisole;<br>4-methoxy-*m*-phenylenediamine; [1]<br>2,4-diaminoanisole sulphate [2] | 210-406-1 [1]<br>254-323-9 [2] | 615-05-4 [1]<br>39156-41-7 [2] | Carc. Cat. 2; R45<br>Muta. Cat. 3; R68<br>Xn; R22<br>N; R51-53 | T; N<br>R: 45-22-68-51/53<br>S: 53-45-61 | | E |
| 612-201-00-6 | *N*,*N*,*N*',*N*'-tetramethyl-4,4'-methylendianiline | 202-959-2 | 101-61-1 | Carc. Cat. 2; R45<br>N; R50-53 | T; N<br>R: 45-50/53<br>S: 53-45-60-61 | | |
| 612-202-00-1 | 3,4-dichloroaniline | 202-448-4 | 95-76-1 | T; R23/24/25<br>Xi; R41<br>R43<br>N; R50-53 | T; N<br>R: 23/24/25-41-43-50/53<br>S: (1/2-)26-36/37/39-45-60-61 | | |

| Индекс № | Международна химична идентификация | ЕО № | CAS № | Класификация | Етикетиране | Пределни концентрации | Бележки |
|---|---|---|---|---|---|---|---|
| 612-204-00-2 | C.I. Basic Violet 3;<br>4-[4,4'-bis(dimethylamino) benzhydrylidene]cyclohexa-2,5-dien-1-ylidene]dimethylammonium chloride | 208-953-6 | 548-62-9 | Carc. Cat. 3; R40<br>Xn; R22<br>Xi; R41<br>N; R50-53 | Xn; N<br>R: 22-40-41-50/53<br>S: (2-)26-36/37/39-46-60-61 | | |
| 612-205-00-8 | C.I. Basic Violet 3 with ≥ 0.1 % of Michler's ketone (EC no. 202-027-5) | 208-953-6 | 548-62-9 | Carc. Cat. 2; R45<br>Xn; R22<br>Xi; R41<br>N; R50-53 | T; N<br>R: 45-22-41-50/53<br>S: 53-45-60-61 | | E |
| 612-206-00-3 | famoxadone (ISO);<br>3-anilino-5-methyl-5-(4-phenoxyphenyl)-1,3-oxazolidine-2,4-dione | — | 131807-57-3 | Xn; R48/22<br>N; R50-53 | Xn; N<br>R: 48/22-50/53<br>S: (2-)46-60-61 | | |
| 612-207-00-9 | 4-ethoxyaniline;<br>*p*-phenetidine | 205-855-5 | 156-43-4 | Muta. Cat. 3; R68<br>Xn; R20/21/22<br>Xi; R36<br>R43 | Xn<br>R: 20/21/22-36-43-68<br>S: (2-)36/37-46 | | |
| 612-209-00-X | 6-methoxy-*m*-toluidine;<br>*p*-cresidine | 204-419-1 | 120-71-8 | Carc. Cat. 2; R45<br>Xn; R22 | T<br>R: 45-22<br>S: 53-45 | | E |
| 612-210-00-5 | 5-nitro-*o*-toluidine; [1]<br>5-nitro-*o*-toluidine hydrochloride [2] | 202-765-8 [1]<br>256-960-8 [2] | 99-55-8 [1]<br>51085-52-0 [2] | Carc. Cat. 3; R40<br>T; R23/24/25<br>R52-53 | T<br>R: 23/24/25-40-52/53<br>S: (1/2-)36/37-45-61 | | |
| 612-211-00-0 | N-[(benzotriazole-1-yl)methyl)]-4-carboxybenzenesulfonamide | 416-470-9 | 170292-97-4 | Xi; R36<br>N; R51-53 | Xi; N<br>R: 36-51/53<br>S: (2-)26-61 | | |
| 612-212-00-6 | 2,6-dichloro-4-trifluoromethylaniline | 416-430-0 | 24279-39-8 | Xn; R20/22<br>Xi; R38<br>R43<br>N; R50-53 | Xn; N<br>R: 20/22-38-43-50/53<br>S: (2-)24-37-60-61 | | |

| Индекс № | Международна химична идентификация | ЕО № | CAS № | Класификация | Етикетиране | Пределни концентрации | Бележки |
|---|---|---|---|---|---|---|---|
| 612-213-00-1 | isobutylidene-(2-(2-isopropyl-4,4-dimethyloxazolidine-3-yl)-1,1-dimethylethyl)amine | 419-850-2 | 148348-13-4 | C; R34<br>R52-53 | C<br>R: 34-52/53<br>S: (1/2-)23-26-36/37/39-45-61 | | |
| 612-214-00-7 | 4-(2,2-diphenylethenyl)-*N*,*N*-di-phenylbenzenamine | 421-390-2 | 89114-90-9 | R53 | R: 53<br>S: 61 | | |
| 612-215-00-2 | 3-chloro-2-(isopropylthio)aniline | 421-700-6 | 179104-32-6 | Xi; R38<br>N; R51-53 | Xi; N<br>R: 38-51/53<br>S: (2-)37-61 | | |
| 612-217-00-3 | 1-methoxy-2-propylamine | 422-550-4 | 37143-54-7 | F; R11<br>C; R34<br>Xn; R22<br>R52-53 | F; C<br>R: 11-22-34-52/53<br>S: (1/2-)9-26-36/37/39-45-61 | | |
| 613-001-00-1 | ethyleneimine;<br>aziridine | 205-793-9 | 151-56-4 | F; R11<br>Carc. Cat. 2; R45<br>Muta. Cat. 2; R46<br>T+; R26/27/28<br>C; R34<br>N; R51-53 | F; T+; N<br>R: 45-46-11-26/27/28-34-51/53<br>S: 53-45-61 | | D E |
| 613-002-00-7 | pyridine | 203-809-9 | 110-86-1 | F; R11<br>Xn; R20/21/22 | F; Xn<br>R: 11-20/21/22<br>S: (2-)26-28 | Xn; R20/21/22: C ≥ 5 % | |
| 613-003-00-2 | 1,2,3,4-tetranitrocarbazole | — | 6202-15-9 | E ⊗<br>R1<br>Xn; R20/21/22 | E; Xn<br>R: 1-20/21/22<br>S: (2-)35 | | |
| 613-004-00-8 | crimidine (ISO);<br>2-chloro-6-methylpyrimidin-4-yldimethylamine | 208-622-6 | 535-89-7 | T+; R28 | T+<br>R: 28<br>S: (1/2-)36/37-45 | | |
| 613-007-00-4 | desmetryne (ISO);<br>6-isopropylamino-2-methylamino-4-methylthio-1,3,5-triazine | 213-800-1 | 1014-69-3 | Xn; R21/22<br>N; R50-53 | Xn; N<br>R: 21/22-50/53<br>S: (2-)36/37-60-61 | | |

| Индекс № | Международна химична идентификация | ЕО № | CAS № | Класификация | Етикетиране | Пределни концентрации | Бележки |
|---|---|---|---|---|---|---|---|
| 613-008-00-X | dazomet (ISO);<br>tetrahydro-3,5-dimethyl-1,3,5-thiadiazine-2-thione | 208-576-7 | 533-74-4 | Xn; R22<br>Xi; R36<br>N; R50-53 | Xn; N<br>R: 22-36-50/53<br>S: (2-)15-22-24-60-61 | | |
| 613-009-00-5 | 2,4,6-trichloro-1,3,5-triazine;<br>cyanuric chloride | 203-614-9 | 108-77-0 | R14<br>T+; R26<br>Xn; R22<br>C; R34<br>R43 | T+;<br>R: 14-22-26-34-43<br>S: (1/2-)26-28-36/37/39-45-46-63 | C; R34: C ≥ 10 %<br>Xi; R36/37/38: 5 % ≤ C < 10 % | |
| 613-010-00-0 | ametryn (ISO);<br>2-ethylamino-4-isopropylamino-6-methylthio-1,3,5-triazine | 212-634-7 | 834-12-8 | Xn; R22<br>N; R50-53 | Xn; N<br>R: 22-50/53<br>S: (2-)36-60-61 | | |
| 613-011-00-6 | amitrole (ISO);<br>1,2,4-triazol-3-ylamine | 200-521-5 | 61-82-5 | Repr. Cat. 3; R63<br>Xn; R48/22<br>N; R51-53 | Xn; N<br>R: 48/22-63-51/53<br>S: (2-)13-36/37-61 | | |
| 613-012-00-1 | bentazone (ISO);<br>3-isopropyl-2,1,3-benzothiadiazine-4-one-2,2-dioxide | 246-585-8 | 25057-89-0 | Xn; R22<br>Xi; R36<br>R43<br>R52-53 | Xn<br>R: 22-36-43-52/53<br>S: (2-)24-37-61 | | |
| 613-013-00-7 | cyanazine (ISO);<br>2-(4-chloro-6-ethylamino-1,3,5-triazine-2-ylamino)-2-methylpropionitrile | 244-544-9 | 21725-46-2 | Xn; R22<br>N; R50-53 | Xn; N<br>R: 22-50/53<br>S: (2-)37-60-61 | | |
| 613-014-00-2 | ethoxyquin (ISO);<br>6-ethoxy-1,2-dihydro-2,2,4-trimethylquinoline | 202-075-7 | 91-53-2 | Xn; R22 | Xn<br>R: 22<br>S: (2-)24 | | |
| 613-015-00-8 | fenazaflor (ISO);<br>phenyl 5,6-dichloro-2-trifluoromethylbenzimidazole-1-carboxylate | 238-134-9 | 14255-88-0 | Xn; R21/22<br>N; R50-53 | Xn; N<br>R: 21/22-50/53<br>S: (2-)36/37-60-61 | | |
| 613-016-00-3 | fuberidazole (ISO);<br>2-(2-furyl)benzimidazole | 223-404-0 | 3878-19-1 | Xn; R22<br>N; R50-53 | Xn; N<br>R: 22-50/53<br>S: (2-)22-60-61 | | |
| 613-017-00-9 | bis (8-hydroxyquinolinium) sulphate | 205-137-1 | 134-31-6 | Xn; R22 | Xn<br>R: 22<br>S: (2-)36 | | |

| Индекс № | Международна химична идентификация | ЕО № | CAS № | Класификация | Етикетиране | Пределни концентрации | Бележки |
|---|---|---|---|---|---|---|---|
| 613-018-00-4 | morfamquat (ISO);<br>1,1'-bis(3,5-dimethylmorpholinocarbonylmethyl)-4,4'-bipyridilium ion | — | 7411-47-4 | Xn; R22<br>Xi; R36/37/38<br>R52-53 | Xn<br>R: 22-36/37/38-52/53<br>S: (2-)22-36-61 | | |
| 613-019-00-X | thioquinox (ISO);<br>2-thio-1,3-dithiolo(4,5,b)quinoxaline | 202-272-8 | 93-75-4 | Xn; R22 | Xn<br>R: 22<br>S: (2-)24 | | |
| 613-020-00-5 | tridemorph (ISO);<br>2,6-dimethyl-4-tridecylmorpholine | 246-347-3 | 24602-86-6 | Repr. Cat. 2; R61<br>Xn; R20/22<br>Xi; R38<br>N; R50-53 | T; N<br>R: 61-20/22-38-50/53<br>S: 53-45-60-61 | | E |
| 613-021-00-0 | dithianon (ISO);<br>5,10-dihydro-5,10-dioxonaphtho(2,3-b)(1,4)dithiazine-2,3-dicarbonitrile | 222-098-6 | 3347-22-6 | Xn; R22<br>N; R50-53 | Xn; N<br>R: 22-50/53<br>S: (2-)24-60-61 | | |
| 613-022-00-6 | pyrethrins including cinerins, with the exception of those specified elsewhere in this Annex | — | — | Xn; R20/21/22<br>N; R50-53 | Xn; N<br>R: 20/21/22-50/53<br>S: (2-)13-60-61 | | A |
| 613-023-00-1 | 2-methyl-4-oxo-3-(penta-2,4-dienyl)cyclopent-2-enyl [1*R*-[1α[*S**(*Z*)],3β]]-chrysanthemate;<br>pyrethrin I | 204-455-8 | 121-21-1 | Xn; R20/21/22<br>N; R50-53 | Xn; N<br>R: 20/21/22-50/53<br>S: (2-)13-60-61 | | |
| 613-024-00-7 | 2-methyl-4-oxo-3-(penta-2,4-dienyl)cyclopent-2-enyl[1*R*-[1α[*S**(*Z*)](3β)]]-3-(3-methoxy-2-methyl-3-oxoprop-1-enyl)-2,2-dimethylcyclopropanecarboxylate;<br>pyrethrin II | 204-462-6 | 121-29-9 | Xn; R20/21/22<br>N; R50-53 | Xn; N<br>R: 20/21/22-50/53<br>S: (2-)13-60-61 | | |
| 613-025-00-2 | cinerin I;<br>3-(but-2-enyl)-2-methyl-4-oxocyclopent-2-enyl 2,2-dimethyl-3-(2-methylprop-1-enyl)cyclopropanecarboxylate | 246-948-0 | 25402-06-6 | Xn; R22<br>N; R50-53 | Xn; N<br>R: 22-50/53<br>S: (2-)60-61 | | |
| 613-026-00-8 | cinerin II;<br>3-(but-2-enyl)-2-methyl-4-oxocyclopent-2-enyl 2,2-dimethyl-3-(3-methoxy-2-methyl-3-oxoprop-1-enyl)cyclopropanecarboxylate | 204-454-2 | 121-20-0 | Xn; R22<br>N; R50-53 | Xn; N<br>R: 22-50/53<br>S: (2-)60-61 | | |
| 613-027-00-3 | piperidine | 203-813-0 | 110-89-4 | F; R11<br>T; R23/24<br>C; R34 | F; T<br>R: 11-23/24-34<br>S: (1/2-)16-26-27-45 | T; R23/24: C ≥ 5 %<br>Xn; R20/21: 1 % ≤ C < 5 %<br>C; R34: C ≥ 5 %<br>Xi: R36/38: 1 % ≤ C < 5 % | |

| Индекс № | Международна химична идентификация | ЕО № | CAS № | Класификация | Етикетиране | Пределни концентрации | Бележки |
|---|---|---|---|---|---|---|---|
| 613-028-00-9 | morpholine | 203-815-1 | 110-91-8 | R10<br>Xn; R20/21/22<br>C; R34 | C<br>R: 10-20/21/22-34<br>S: (1/2-)23-36-45 | C; R34: C ≥ 10 %<br>Xi; R36/38: 1 % ≤ C < 10 % | |
| 613-029-00-4 | dichloro-1,3,5-triazinetrione;<br>dichloroisocyanuric acid | 220-487-5 | 2782-57-2 | O; R8<br>Xn; R22<br>R31<br>Xi; R36/37<br>N; R50-53 | O; Xn; N<br>R: 8-22-31-36/37-50/53<br>S: (2-)8-26-41-60-61 | | |
| 613-030-00-X | troclosene potassium; [1]<br>troclosene sodium [2] | 218-828-8 [1]<br>220-767-7 [2] | 2244-21-5 [1]<br>2893-78-9 [2] | O; R8 ⊗<br>Xn; R22<br>R31<br>Xi; R36/37<br>N; R50-53 | O; Xn; N<br>R: 8-22-31-36/37-50/53<br>S: (2-)8-26-41-60-61 | Xn; R22: C ≥ 10 %<br>Xi; R36/37: C ≥ 10 %<br>R31: C ≥ 10 % | |
| 613-030-01-7 | troclosene sodium, dihydrate | 220-767-7 | 51580-86-0 | Xn; R22<br>R31<br>Xi; R36/37<br>N; R50-53 | Xn; N<br>R: 22-31-36/37-50/53<br>S: (2-)8-26-41-60-61 | | |
| 613-031-00-5 | symclosene;<br>trichloroisocyanuric acid;<br>trichloro-1,3,5-triazinetrion | 201-782-8 | 87-90-1 | O; R8<br>Xn; R22<br>Xi; R36/37<br>R31<br>N; R50-53 | O; Xn; N<br>R: 8-22-31-36/37-50/53<br>S: (2-)8-26-41-60-61 | | |
| 613-032-00-0 | methyl-2,3,5,6-tetrachloro-4-pyridylsulphone;<br>2,3,5,6-tetrachloro-4-(methylsulphonyl)pyridine | 236-035-5 | 13108-52-6 | Xn; R21/22<br>Xi; R36<br>R43 | Xn<br>R: 21/22-36-43<br>S: (2-)26-28 | | |
| 613-033-00-6 | 2-methylaziridine;<br>propyleneimine | 200-878-7 | 75-55-8 | F; R11<br>Carc. Cat. 2; R45<br>T+; R26/27/28<br>Xi; R41<br>N; R51-53 | F; T+; N<br>R: 45-11-26/27/28-41-51/53<br>S: 53-45-61 | Carc. Cat. 2; R45: C ≥ 0,01 % | E |
| 613-034-00-1 | 1,2-dimethylimidazole | 217-101-2 | 1739-84-0 | Xn; R22<br>Xi; R38-41 | Xn<br>R: 22-38-41<br>S: (2-)24-26 | | |

| Индекс № | Международна химична идентификация | ЕО № | CAS № | Класификация | Етикетиране | Пределни концентрации | Бележки |
|---|---|---|---|---|---|---|---|
| 613-035-00-7 | 1-methylimidazole | 210-484-7 | 616-47-7 | Xn; R21/22<br>C; R34 | C<br>R: 21/22-34<br>S: (1/2-)26-36-45 | | |
| 613-036-00-2 | 2-methylpyridine;<br>2-picoline | 203-643-7 | 109-06-8 | R10<br>Xn; R20/21/22<br>Xi; R36/37 | Xn<br>R: 10-20/21/22-36/37<br>S: (2-)26-36 | | |
| 613-037-00-8 | 4-methylpyridine;<br>4-picoline | 203-626-4 | 108-89-4 | R10<br>T; R24<br>Xn; R20/22<br>Xi; R36/37/38 | T<br>R: 10-20/22-24-36/37/38<br>S: (1/2-)26-36-45 | | |
| 613-038-00-3 | 6-phenyl-1,3,5-triazine-2,4-diyldiamine;<br>6-phenyl-1,3,5-triazine-2,4-diamine;<br>benzoguanamine | 202-095-6 | 91-76-9 | Xn; R22<br>R52-53 | Xn<br>R: 22-52/53<br>S: (2-)61 | | |
| 613-039-00-9 | ethylene thiourea;<br>imidazolidine-2-thione;<br>2-imidazoline-2-thiol | 202-506-9 | 96-45-7 | Repr. Cat. 2; R61<br>Xn; R22 | T<br>R: 61-22<br>S: 53-45 | | E |
| 613-040-00-4 | azaconazole (ISO);<br>1-{[2-(2,4-dichlorophenyl)-1,3-dioxolan-2-yl]methyl}-1*H*-1,2.4-triazole | 262-102-3 | 60207-31-0 | Xn; R22 | Xn<br>R: 22<br>S: (2-)46 | | |
| 613-041-00-X | morpholine-4-carbonyl chloride | 239-213-0 | 15159-40-7 | R14<br>Carc. Cat. 3; R40<br>Xi; R36/38 | Xn<br>R: 14-36/38-40<br>S: (2-)26-30-36-38 | | |
| 613-042-00-5 | imazalil (ISO);<br>1-[2-(allyloxy)-2-(2,4-dichlorophenyl)ethyl]-1*H*-imidazole | 252-615-0 | 35554-44-0 | Xn; R20/22<br>Xi; R41<br>N; R50-53 | Xn; N<br>R: 20/22-41-50/53<br>S: (2-)26-39-60-61 | | |
| 613-043-00-0 | imazalil sulphate (ISO) powder;<br>1- [2-(allyloxy)ethyl-2-(2,4-dichlorophenyl)]-1*H*-imidazolium hydrogen sulphate; [1]<br>(±)-1- [2-(allyloxy)ethyl-2-(2,4-dichlorophenyl)]-1H-imidazolium hydrogen sulphate [2] | 261-351-5 [1]<br>281-291-3 [2] | 58594-72-2 [1]<br>83918-57-4 [2] | Xn; R22<br>R43<br>N; R50-53 | Xn; N<br>R: 22-43-50/53<br>S: (2-)24/25-37-46-60-61 | | |

| Индекс № | Международна химична идентификация | ЕО № | CAS № | Класификация | Етикетиране | Пределни концентрации | Бележки |
|---|---|---|---|---|---|---|---|
| 613-043-01-8 | imazalil sulphate (ISO), aqueous solution;<br>1- [2-(allyloxy)ethyl-2-(2,4-dichlorophenyl)]-1*H*-imidazolium hydrogen sulphate; [1]<br>(±)-1- [2-(allyloxy)ethyl-2-(2,4-dichlorophenyl)]-1*H*-imidazolium hydrogen sulphate [2] | 261-351-5 [1]<br>281-291-3 [2] | 58594-72-2 [1]<br>83918-57-4 [2] | Xn; R22<br>C; R34<br>R43<br>N; R50-53 | C; N<br>R: 22-34-43-50/53<br>S: (2-)26-36/37/39-45-60-61 | C; R34: C ≥ 50 %<br>Xi; R38: 30 % ≤ C < 50 %<br>Xi; R41: 15 % ≤ C < 50 %<br>Xi; R36: 5 % ≤ C < 15 % | |
| 613-044-00-6 | captan (ISO);<br>1,2,3,6-tetrahydro-*N*-(trichloromethylthio)phthalimide | 205-087-0 | 133-06-2 | Carc. Cat. 3; R40<br>T; R23<br>Xi; R41<br>R43<br>N; R50 | T; N<br>R: 23-40-41-43-50<br>S: (1/2-)26-29-36/37/39-45-61 | | |
| 613-045-00-1 | folpet (ISO);<br>*N*-(trichloromethylthio)phthalimide | 205-088-6 | 133-07-3 | Carc. Cat. 3; R40<br>Xn; R20<br>Xi; R36<br>R43<br>N; R50 | Xn; N<br>R: 20-36-40-43-50<br>S: (2-)36/37-46-61 | | |
| 613-046-00-7 | captafol (ISO);<br>1,2,3,6-tetrahydro-*N*-(1,1,2,2-tetrachloroethylthio)phthalimide | 219-363-3 | 2425-06-1 | Carc. Cat. 2; R45<br>R43<br>N; R50-53 | T; N<br>R: 45-43-50/53<br>S: 53-45-60-61 | | |
| 613-047-00-2 | 1-dimethylcarbamoyl-5-methylpyrazol-3-yl dimethylcarbamate;<br>dimetilan (ISO) | 211-420-0 | 644-64-4 | T; R25<br>Xn; R21<br>N; R50-53 | T; N<br>R: 21-25-50/53<br>S: (1/2-)36/37-45-60-61 | | |
| 613-048-00-8 | carbendazim (ISO);<br>methyl benzimidazol-2-ylcarbamate | 234-232-0 | 10605-21-7 | Muta. Cat. 2; R46<br>Repr. Cat. 2; R60-61<br>N; R50-53 | T; N<br>R: 46-60-61-50/53<br>S: 53-45-60-61 | | |
| 613-049-00-3 | benomyl (ISO);<br>methyl 1-(butylcarbamoyl)benzimidazol-2-ylcarbamate | 241-775-7 | 17804-35-2 | Muta. Cat. 2; R46<br>Repr. Cat. 2; R60-61<br>Xi; R37/38<br>R43<br>N; R50-53 | T; N<br>R: 46-60-61-37/38-43-50/53<br>S: 53-45-60-61 | N; R50-53: C ≥ 2,5 %<br>N; R51-53: 0,25 % ≤ C < 2,5 %<br>R52-53: 0,025 % ≤ C < 0,25 % | |

| Индекс № | Международна химична идентификация | ЕО № | CAS № | Класификация | Етикетиране | Пределни концентрации | Бележки |
|---|---|---|---|---|---|---|---|
| 613-050-00-9 | carbadox (INN);<br>methyl 3-(quinoxalin-2-ylmethylene)carbazate 1,4-dioxide;<br>2-(methoxycarbonylhydrazonomethyl)quinoxaline 1,4-dioxide | 229-879-0 | 6804-07-5 | F; R11<br>Carc. Cat. 2; R45<br>Xn; R22 | F; T<br>R: 45-11-22<br>S: 53-45 | | E |
| 613-051-00-4 | molinate (ISO);<br>*S*-ethyl 1-perhydroazepinecarbothioate;<br>*S*-ethyl perhydroazepine-1-carbothioate | 218-661-0 | 2212-67-1 | Carc. Cat. 3; R40<br>Repr. Cat. 3; R62<br>Xn; R20/2248/22<br>R43<br>N; R50-53 | Xn; N<br>R: 20/22-40-43-48/22-62-50/53<br>S: (2-)36/37-46-60-61 | N; R50-53: C ≥ 0,25 %<br>N; R51-53: 0,025 % ≤ C < 0,25 %<br>R52-53: 0,0025 % ≤ C < 0,025 % | |
| 613-052-00-X | trifenmorph (ISO);<br>4-tritylmorpholine | 215-812-2 | 1420-06-0 | Xn; R22<br>N; R50-53 | Xn; N<br>R: 22-50/53<br>S: (2-)60-61 | | |
| 613-053-00-5 | anilazine (ISO);<br>2-chloro-*N*-(4,6-dichloro-1,3,5-triazin-2-yl)aniline | 202-910-5 | 101-05-3 | Xi; R36/38<br>N; R50-53 | Xi; N<br>R: 36/38-50/53<br>S: (2-)22-60-61 | | |
| 613-054-00-0 | thiabendazol (ISO);<br>2-(thiazole-4-yl)benzimidazole | 205-725-8 | 148-79-8 | N; R50-53 | N<br>R: 50/53<br>S: 60-61 | | |
| 613-056-00-1 | 1,2-dimethyl-3,5-diphenylpyrazolium methylsulphate;<br>difenzoquat methyl sulfate | 256-152-5 | 43222-48-6 | Xn; R22<br>N; R50-53 | Xn; N<br>R: 22-50/53<br>S: (2-)60-61 | | |
| 613-057-00-7 | dodemorph (ISO);<br>4-cyclododecyl-2,6-dimethylmorpholine | 216-474-9 | 1593-77-7 | Xi; R36/37/38<br>N; R51-53 | Xi; N<br>R: 36/37/38-51/53<br>S: (2-)26-61 | | |
| 613-058-00-2 | permethrin (ISO);<br>*m*-phenoxybenzyl 3-(2,2-dichlorovinyl)-2,2-dimethylcyclopropanecarboxylate | 258-067-9 | 52645-53-1 | Xn; R20/22<br>R43<br>N; R50-53 | Xn; N<br>R: 20/22-43-50/53<br>S: (2-)13-24-36/37/39-60-61 | N; R50-53: C ≥ 0,025 %<br>N; R51-53: 0,0025 % ≤ C < 0,025 %<br>R52-53: 0,00025 % ≤ C < 0,0025 % | |
| 613-059-00-8 | profluralin (ISO);<br>*N*-(cyclopropylmethyl)-α,α,α-trifluoro-2,6-dinitro-*N*-propyl-*p*-toluidine | 247-656-6 | 26399-36-0 | Xi; R36<br>N; R50-53 | Xi; N<br>R: 36-50/53<br>S: (2-)60-61 | | |

| Индекс № | Международна химична идентификация | ЕО № | CAS № | Класификация | Етикетиране | Пределни концентрации | Бележки |
|---|---|---|---|---|---|---|---|
| 613-060-00-3 | resmethrin (ISO);<br>5-benzyl-3-furylmethyl (±)-*cis*—*trans*-chrysanthemate | 233-940-7 | 10453-86-8 | Xn; R22<br>N; R50-53 | Xn; N<br>R: 22-50/53<br>S: (2-)60/61 | | |
| 613-061-00-9 | 6-(1α,5aβ,8aβ,9-pentahydroxy-7β-isopropyl-2β,5β,8β-trimethylperhydro-8bα,9-epoxy-5,8-ethanocyclopenta[1,2-b]indenyl) pyrrole-2-carboxylate;<br>ryania | 239-732-2 | 15662-33-6 | Xn; R21/22<br>N; R50-53 | Xn; N<br>R: 21/22-50/53<br>S: (2-)36/37-60-61 | | |
| 613-062-00-4 | sabadilla (ISO);<br>veratrine | — | 8051-02-3 | Xi; R36/37/38 | Xi<br>R: 36/37/38<br>S: (2-)36/37/39 | | |
| 613-063-00-X | secbumeton (ISO);<br>2-sec-butylamino-4-ethylamino-6-methoxy-1,3,5-triazine | 247-554-1 | 26259-45-0 | Xn; R22<br>Xi; R36<br>N; R50-53 | Xn; N<br>R: 22-36-50/53<br>S: (2-)60-61 | | |
| 613-064-00-5 | 5-(3,6,9-trioxa-2-undecyloxy)benzo(d)-1,3-dioxolane;<br>sesamex | — | 51-14-9 | Xn; R22 | Xn<br>R: 22<br>S: (2-) | | |
| 613-065-00-0 | simetryn (ISO);<br>2,4-bis(ethylamino)-6-methylthio-1,3,5-triazine | 213-801-7 | 1014-70-6 | Xn; R22<br>N; R50-53 | Xn; N<br>R: 22-50/53<br>S: (2-)60-61 | | |
| 613-066-00-6 | terbumeton (ISO);<br>2-*tert*-butylamino-4-ethylamino-6-methoxy-1,3,5-triazine | 251-637-8 | 33693-04-8 | Xn; R22<br>N; R50-53 | Xn; N<br>R: 22-50/53<br>S: (2-)60-61 | | |
| 613-067-00-1 | propazine (ISO);<br>2-chloro-4,6-bis(isopropylamino)-1,3,5-triazine | 205-359-9 | 139-40-2 | Carc. Cat. 3; R40<br>N; R50-53 | Xn; N<br>R: 40-50/53<br>S: (2-)36/37-60-61 | | |
| 613-068-00-7 | atrazine (ISO);<br>2-chloro-4-ethylamine-6-isopropylamine-1,3,5-triazine | 217-617-8 | 1912-24-9 | Xn; R48/22<br>R43<br>N; R50-53 | Xn; N<br>R: 43-48/22-50/53<br>S: (2-)36/37-60-61 | | |
| 613-069-00-2 | ε-caprolactam | 203-313-2 | 105-60-2 | Xn; R20/22<br>Xi; R36/37/38 | Xn<br>R: 20/22-36/37/38<br>S: (2-) | | |

| Индекс № | Международна химична идентификация | ЕО № | CAS № | Класификация | Етикетиране | Пределни концентрации | Бележки |
|---|---|---|---|---|---|---|---|
| 613-070-00-8 | propylenethiourea | — | 2122-19-2 | Repr. Cat. 3; R63<br>Xn; R22<br>R52-53 | Xn<br>R: 22-52/53-63<br>S: (2-)36/37-46-61 | | |
| 613-071-00-3 | 2-fluoro-5-trifluoromethylpyridine | 400-290-2 | 69045-82-5 | R10<br>R43<br>R52-53 | Xi<br>R: 10-43-52/53<br>S: (2-)24-37-61 | | |
| 613-072-00-9 | *N*,*N*-bis(2-ethylhexyl)-((1,2,4-triazol-1-yl)methyl)amine | 401-280-0 | 91273-04-0 | C; R34<br>R43<br>N; R51-53 | C; N<br>R: 34-43-51/53<br>S: (1/2-)26-28-36/37/39-45-61 | | |
| 613-073-00-4 | *N*,*N*-dimethyl-2-(3-(4-chlorophenyl)-4,5-dihydropyrazol-1-ylphenylsulphonyl)ethylamine | 401-410-6 | 10357-99-0 | Xn; R48/22<br>R43<br>N; R51-53 | Xn; N<br>R: 43-48/22-51/53<br>S: (2-)24-37-61 | | |
| 613-074-00-X | 3-(3-methylpent-3-yl)isoxazol-5-ylamine | 401-460-9 | 82560-06-3 | T; R23/25<br>Xi; R41<br>R52-53 | T<br>R: 23/25-41-52/53<br>S: (1/2-)22-26-36/37/39-45-61 | | |
| 613-075-00-5 | 1,3-dichloro-5-ethyl-5-methylimidazolidine-2,4-dione | 401-570-7 | 89415-87-2 | O; R8<br>T; R23<br>C; R34<br>Xn; R22<br>R43<br>N; R50 | O; T; N<br>R: 8-22-23-34-43-50<br>S: (1/2-)8-26-36/37/39-45-61 | | |
| 613-076-00-0 | 3-chloro-5-trifluoromethyl-2-pyridylamine | 401-670-0 | 79456-26-1 | Xn; R22<br>R52-53 | Xn<br>R: 22-52/53<br>S: (2-)61 | | |
| 613-077-00-6 | reaction mass of 5-heptyl-1,2,4-triazol-3-ylamine and 5-nonyl-1,2,4-triazol-3-ylamine | 401-940-8 | — | Xn; R22<br>Xi; R36<br>N; R51-53 | Xn; N<br>R: 22-36-51/53<br>S: (2-)22-26-61 | | |
| 613-078-00-1 | *N*,*N*,*N*,*N*-tetrakis(4,6-bis(butyl-(*N*-methyl-2,2,6,6-tetramethylpiperidin-4-yl)amino)triazin-2-yl)-4,7-diazadecane-1,10-diamine | 401-990-0 | 106990-43-6 | R43<br>N; R51-53 | Xi; N<br>R: 43-51/53<br>S: (2-)22-24-37-61 | | |

| Индекс № | Международна химична идентификация | ЕО № | CAS № | Класификация | Етикетиране | Пределни концентрации | Бележки |
|---|---|---|---|---|---|---|---|
| 613-079-00-7 | 4-(1(or 4 or 5 or 6)-methyl-8,9,10-trinorborn-5-en-2-yl) pyridine, reaction mass of isomers | 402-520-7 | — | Xn; R21/22<br>Xi; R38<br>R43<br>N; R50-53 | Xn; N<br>R: 21/22-38-43-50/53<br>S: (2-)36/37-60-61 | | |
| 613-080-00-2 | 3-(bis(2-ethylhexyl)aminomethyl)benzothiazole-2(3*H*)-thione | 402-540-6 | 105254-85-1 | C; R34<br>R43<br>N; R50-53 | C; N<br>R: 34-43-50/53<br>S: (1/2-)26-28-36/37/39-45-60-61 | | |
| 613-081-00-8 | 1-butyl-2-methylpyridinium bromide | 402-680-8 | 26576-84-1 | Xn; R22<br>R52-53 | Xn<br>R: 22-52/53<br>S: (2-)61 | | |
| 613-082-00-3 | 2-methyl-1-pentylpyridinium bromide | 402-690-2 | — | Xn; R21/22<br>R52-53 | Xn<br>R: 21/22-52/53<br>S: (2-)36/37-61 | | |
| 613-083-00-9 | 2-(4-(3-(4-chlorophenyl)-2-pyrazolin-1-yl)phenylsulfonyl) ethyldimethylammonium formate | 402-120-2 | — | C; R34<br>Xn; R48/22<br>R43<br>N; R50-53 | C; N<br>R: 34-43-48/22-50/53<br>S: (1/2-)24-26-28-37/39-45-60-61 | | |
| 613-084-00-4 | 2-(4-(3-(4-chlorophenyl)-4,5-dihydropyrazolyl)phenylsulphonyl)ethyldimethylammonium hydrogen phosphonate | 402-490-5 | 106359-93-7 | Xi; R36<br>N; R50-53 | Xi; N<br>R: 36-50/53<br>S: (2-)26-60-61 | | |
| 613-085-00-X | reaction mass of 1,1'-(methylenebis(4,1-phenylene))dipyrrole-2,5-dione and *N*-(4-(4-(2,5-dioxopyrrol-1-yl)benzyl)phenyl) acetamide and 1-(4-(4-(5-oxo-2*H*-2-furylidenamino)benzyl) phenyl)pyrrole-2,5-dione | 401-970-1 | — | R43<br>N; R50-53 | Xi; N<br>R: 43-50/53<br>S: (2-)24-37-60-61 | | |
| 613-086-00-5 | caffeine | 200-362-1 | 58-08-2 | Xn; R22 | Xn<br>R: 22<br>S: (2-) | | |
| 613-087-00-0 | tetrahydrothiophene | 203-728-9 | 110-01-0 | F; R11<br>Xn; R20/21/22<br>Xi; R36/38<br>R52-53 | F; Xn<br>R: 11-20/21/22-36/38-52/53<br>S: (2-)16-23-36/37-61 | | |

| Индекс № | Международна химична идентификация | ЕО № | CAS № | Класификация | Етикетиране | Пределни концентрации | Бележки |
|---|---|---|---|---|---|---|---|
| 613-088-00-6 | 1,2-benzisothiazol-3(2*H*)-one;<br>1,2-benzisothiazolin-3-one | 220-120-9 | 2634-33-5 | Xn; R22<br>Xi; R38-41<br>R43<br>N; R50 | Xn; N<br>R: 22-38-41-43-50<br>S: (2-)24-26-37/39-61 | R43: C ≥ 0,05 % | |
| 613-089-00-1 | diquat dibromide; [1]<br>diquat dichloride; [2]<br>6,7-dihydrodipyrido[1,2-α:2',1'-c]pyrazinediylium dihydroxide [3] | 201-579-4 [1]<br>223-714-6 [2]<br>301-467-6 [3] | 85-00-7 [1]<br>4032-26-2 [2]<br>94021-76-8 [3] | T+; R26<br>T; R48/25<br>Xn; R22<br>Xi; R36/37/38<br>R43<br>N; R50-53 | T+; N<br>R: 22-26-36/37/38-43-48/25-50/53<br>S: (1/2-)28-36/37/39-45-60-61 | | |
| 613-090-00-7 | paraquat dichloride;<br>1,1-dimethyl-4,4'-bipyridinium dichloride; [1]<br>paraquat dimethylsulfate;<br>1,1-dimethyl-4,4'-bipyridinium dimethyl sulphate [2] | 217-615-7 [1]<br>218-196-3 [2] | 1910-42-5 [1]<br>2074-50-2 [2] | T+; R26<br>T; R24/25-48/25<br>Xi; R36/37/38<br>N; R50-53 | T+; N<br>R: 24/25-26-36/37/38-48/25-50/53<br>S: (1/2-)22-28-36/37/39-45-60-61 | | |
| 613-091-00-2 | morfamquat dichloride; [1]<br>morfamquat sulfate [2] | 225-062-8 [1]<br>-[2] | 4636-83-3 [1]<br>29873-36-7 [2] | Xn; R22<br>Xi; R36/37/38<br>R52-53 | Xn<br>R: 22-36/37/38-52/53<br>S: (2-)22-36-61 | | |
| 613-092-00-8 | 1,10-phenanthroline | 200-629-2 | 66-71-7 | T; R25<br>N; R50-53 | T; N<br>R: 25-50/53<br>S: (1/2-)45-60-61 | | |
| 613-093-00-3 | hexasodium 6,13-dichloro-3,10-bis((4-(2,5-disulfonatoanilino)-6-fluoro-1,3,5-triazin-2-ylamino)prop-3-ylamino)-5,12-dioxa-7,14-diazapentacene-4,11-disulfonate | 400-050-7 | 85153-92-0 | R42/43 | Xn<br>R: 42/43<br>S: (2-)22-24-37 | | |
| 613-094-00-9 | 4-methoxy-*N*,6-dimethyl-1,3,5-triazin-2-ylamine | 401-360-5 | 5248-39-5 | Xn; R22-48/22 | Xn<br>R: 22-48/22<br>S: (2-)22-36 | | |
| 613-095-00-4 | sodium 3-(2*H*-benzotriazol-2-yl)-5-*sec*-butyl-4-hydroxybenzenesulfonate | 403-080-9 | 92484-48-5 | Xi; R41 | Xi<br>R: 41<br>S: (2-)26-39 | | |
| 613-096-00-X | 2-amino-6-ethoxy-4-methylamino-1,3,5-triazine | 403-580-7 | 62096-63-3 | Xn; R22 | Xn<br>R: 22<br>S: (2-) | | |

| Индекс № | Международна химична идентификация | ЕО № | CAS № | Класификация | Етикетиране | Пределни концентрации | Бележки |
|---|---|---|---|---|---|---|---|
| 613-097-00-5 | 7-amino-3-((5-carboxymethyl-4-methyl-1,3-thiazol-2-ylthio) methyl)-8-oxo-5-thia-1-azabicyclo(4.2.0)oct-2-ene-2-carboxylic acid | 403-690-5 | 111298-82-9 | R42/43<br>R52-53 | Xn<br>R: 42/43-52/53<br>S: (2-)22-24-37-61 | | |
| 613-098-00-0 | *N*-(*n*-octyl)-2-pyrrolidone | 403-700-8 | 2687-94-7 | C; R34<br>N; R51-53 | C; N<br>R: 34-51/53<br>S: (1/2-)23-26-36/37/39-45 | | |
| 613-099-00-6 | 1-dodecyl-2-pyrrolidone | 403-730-1 | 2687-96-9 | C; R34<br>R43<br>N; R50-53 | C; N<br>R: 34-43-50/53<br>S: (1/2-)26-36/37/39-45-60-61 | | |
| 613-100-00-X | 2,9-bis(3-(diethylamino)propylsulfamoyl)quino(2,3-b)acridine-7,14-dione | 404-230-6 | — | R43<br>R53 | Xi<br>R: 43-53<br>S: (2-)24-37-61 | | |
| 613-101-00-5 | *N*—*tert*-pentyl-2-benzothiazolesulfenamide | 404-380-2 | 110799-28-5 | R43<br>R52-53 | Xi<br>R: 43-52/53<br>S: (2-)36/37-61 | | |
| 613-102-00-0 | dimethomorph (ISO);<br>4-(3-(4-chlorophenyl)-3-(3,4-dimethoxyphenyl)acryloyl) morpholine | 404-200-2 | 110488-70-5 | N; R51-53 | N<br>R: 51/53<br>S: 61 | | |
| 613-103-00-6 | sodium 5-*n*-butylbenzotriazole | 404-450-2 | 118685-34-0 | Xn; R22<br>C; R34<br>R43<br>N; R51-53 | C; N<br>R: 22-34-43-51/53<br>S: (1/2-)26-36/37/39-45-61 | | |
| 613-104-00-1 | 5-*tert*-butyl-3-isoxazolylamine hydrochloride | 404-840-2 | — | Xn; R22-48/22<br>Xi; R41<br>R52-53 | Xn<br>R: 22-41-48/22-52/53<br>S: (2-)26-36/39-61 | | |
| 613-105-00-7 | hexakis(tetramethylammonium) 4,4'-vinylenebis((3-sulfonato-4,1-phenylene)imino(6-morpholino-1,3,5-triazine-4,2-diyl) imino)bis(5-hydroxy-6-phenylazonaphthalene-2,7-disulfonate) | 405-160-9 | 124537-30-0 | T; R25<br>R43<br>R52-53 | T<br>R: 25-43-52/53<br>S: (1/2-)24-37-45-61 | | |
| 613-106-00-2 | tetrapotassium 2-(4-(5-(1-(2,5-disulfonatophenyl)-3-ethoxycarbonyl-5-hydroxypyrazol-4-yl)penta-2,4-dienylidene)-3-ethoxycarbonyl-5-oxo-2-pyrazolin-1-yl)benzene-1,4-disulfonate | 405-240-3 | — | R43 | Xi<br>R: 43<br>S: (2-)24-37 | | |

| Индекс № | Международна химична идентификация | ЕО № | CAS № | Класификация | Етикетиране | Пределни концентрации | Бележки |
|---|---|---|---|---|---|---|---|
| 613-107-00-8 | hexasodium 2,2'-vinylenebis((3-sulfonato-4,1-phenylene) imino(6-(*N*-cyanoethyl-*N*-(2-hydroxypropyl)amino)-1,3,5-triazine-4,2-diyl)imino)dibenzene-1,4-disulfonate | 405-280-1 | 76508-02-6 | Xi; R36 | Xi<br>R: 36<br>S: (2-)26 | | |
| 613-108-00-3 | benzothiazole-2-thiol | 205-736-8 | 149-30-4 | R43<br>N; R50-53 | Xi; N<br>R: 43-50/53<br>S: (2-)24-37-60-61 | | |
| 613-109-00-9 | bis(piperidinothiocarbonyl) disulphide | 202-328-1 | 94-37-1 | Xi; R36/37/38<br>R43 | Xi<br>R: 36/37/38-43<br>S: (2-)24-26-37 | | |
| 613-110-00-4 | dimepiperate (ISO);<br>*S*-(1-methyl-1-phenylethyl) piperidine-1-carbothioate | 262-784-2 | 61432-55-1 | Xn; R22<br>N; R51-53 | Xn; N<br>R: 22-51/53<br>S: (2-)61 | | |
| 613-111-00-X | 1,2,4-triazole | 206-022-9 | 288-88-0 | Repr. Cat. 3; R63<br>Xn; R22<br>Xi; R36 | Xn<br>R: 22-36-63<br>S: (2-)36/37 | | |
| 613-112-00-5 | octhilinone (ISO);<br>2-octyl-2*H*-isothiazol-3-one | 247-761-7 | 26530-20-1 | T; R23/24<br>Xn; R22<br>C; R34<br>R43<br>N; R50-53 | T; N<br>R: 22-23/24-34-43-50/53<br>S: (1/2-)26-36/37/39-45-60-61 | R43: C ≥ 0,05 % | |
| 613-113-00-0 | 2-(morpholinothio)benzothiazole | 203-052-4 | 102-77-2 | Xi; R36/38<br>R43<br>N; R51-53 | Xi; N<br>R: 36/38-43-51/53<br>S: (2-)24-26-37-61 | | |
| 613-114-00-6 | 2,2',2"-(hexahydro-1,3,5-triazine-1,3,5-triyl)triethanol;<br>1,3,5-tris(2-hydroxyethyl)hexahydro-1,3,5-triazine | 225-208-0 | 4719-04-4 | Xn; R22<br>R43 | Xn<br>R: 22-43<br>S: (2-)24-37 | R43: C ≥ 0,1 % | |
| 613-115-00-1 | hymexazol (ISO);<br>3-hydroxy-5-methylisoxazole | 233-000-6 | 10004-44-1 | Xn; R22<br>Xi; R41<br>R52-53 | Xn<br>R: 22-41-52/53<br>S: (2-)26-39-61 | | |

| Индекс № | Международна химична идентификация | ЕО № | CAS № | Класификация | Етикетиране | Пределни концентрации | Бележки |
|---|---|---|---|---|---|---|---|
| 613-116-00-7 | tolylfluanid (ISO);<br>dichloro-*N*-[(dimethylamino)sulphonyl]fluoro-*N*-(*p*-tolyl)methanesulphenamide | 211-986-9 | 731-27-1 | T; R23<br>Xn; R48/20<br>Xi; R36/37/38<br>R43<br>N; R50-53 | T; N<br>R: 23-36/37/38-43-48/20-50/53<br>S: (1/2-)24-26-37-38-45-60-61 | | |
| 613-117-00-2 | diniconazole (ISO);<br>(*E*)-β-[(2,4-dichlorophenyl)methylene]-α-(1,1-dimethylethyl)-1*H*-1,2,4-triazol-1-ethanol;<br>(*E*)-(*RS*)-1-(2,4-dichlorophenyl)-4,4-dimethyl-2-(1*H*-1,2,4-triazol-1-yl)pent-1-en-3-ol | — | 76714-88-0 | Xn; R22<br>N; R50-53 | Xn; N<br>R: 22-50/53<br>S: (2-)60-61 | | |
| 613-118-00-8 | flubenzimine (ISO);<br>*N*-[3-phenyl-4,5-bis[(trifluoromethyl)imino]thiazolidin-2-ylidene]aniline; | 253-703-1 | 37893-02-0 | Xi; R36<br>N; R50-53 | Xi; N<br>R: 36-50/53<br>S: (2-)26-60-61 | | |
| 613-119-00-3 | (benzothiazol-2-ylthio)methyl thiocyanate;<br>TCMTB | 244-445-0 | 21564-17-0 | T+; R26<br>Xn; R22<br>Xi; R36/38<br>R43<br>N; R50-53 | T+; N<br>R: 22-26-36/38-43-50/53<br>S: (1/2-)28-36/37-38-45-60-61 | | |
| 613-120-00-9 | bioresmethrin;<br>(5-bezylfur-3-yl)methyl(1R)-*trans*-2,2-dimethyl-3-(2-methylpropenyl)cyclopropanecarboylate | 249-014-0 | 28434-01-7 | N; R50-53 | N<br>R: 50/53<br>S: 60-61 | | |
| 613-121-00-4 | chlorsulfuron (ISO);<br>2-chloro-*N*-[[(4-methoxy-6-methyl-1,3,5-triazin-2-yl)amino]carbonyl]benzenesulphonamide; | 265-268-5 | 64902-72-3 | N; R50-53 | N<br>R: 50/53<br>S: 60-61 | | |
| 613-122-00-X | diclobutrazole (ISO);<br>(*R**, *R**)-(±)-β-[(2,4-dichlorophenyl)methyl]-α-(1,1-dimethylethyl)-1*H*-1,2,4-triazole-1-ethanol;<br>(2*RS*, 3*RS*)-1-(2,4-dichlorophenyl)-4,4-dimethyl-2-(1*H*-1,2,4-triazol-1yl)pentan-3-ol | — | 75736-33-3 | Xi; R36<br>N; R51-53 | Xi; N<br>R: 36-51/53<br>S: (2-)26-61 | | |
| 613-123-00-5 | 5,6-dihydro-3*H*-imidazo[2,1-*c*]-1,2,4-dithiazole-3-thione;<br>etem | 251-684-4 | 33813-20-6 | Xn; R22<br>N; R50-53 | Xn; N<br>R: 22-50/53<br>S: (2-)60-61 | | |

| Индекс № | Международна химична идентификация | ЕО № | CAS № | Класификация | Етикетиране | Пределни концентрации | Бележки |
|---|---|---|---|---|---|---|---|
| 613-124-00-0 | fenpropimorph (ISO);<br>*cis*-4-[3-(*p*—*tert*-butylphenyl)-2-methylpropyl]-2,6-dimethylmorpholine | 266-719-9 | 67564-91-4 | Repr. Cat. 3; R63<br>Xn; R22<br>Xi; R38<br>N; R51-53 | Xn; N<br>R: 22-38-63-51/53<br>S: (2-)36/37-46-61 | | |
| 613-125-00-6 | hexythiazox (ISO);<br>*trans*-5-(4-chlorophenyl)-*N*-cyclohexyl-4-methyl-2-oxo-3-thiazolidine-carboxamide | — | 78587-05-0 | N; R50-53 | N<br>R: 50/53<br>S: 60-61 | | |
| 613-126-00-1 | imazapyr (ISO);<br>2-[4,5-dihydro-4-methyl-4-(1-methylethyl)-5-oxo-1*H*-imidazol-2-yl]-3-pyridine carboxylate | — | 81334-34-1 | Xi; R36<br>R52-53 | Xi<br>R: 36-52/53<br>S: (2-)26-61 | | |
| 613-127-00-7 | 1,1-dimethylpiperidinium chloride;<br>mepiquat chloride | 246-147-6 | 24307-26-4 | Xn; R22<br>R52-53 | Xn<br>R: 22-52/53<br>S: (2-)61 | | |
| 613-128-00-2 | prochloraz (ISO);<br>*N*-propyl-*N*-[2-(2,4,6-trichlorophenoxy)ethyl]-1*H*-imidazole-1-carboxamide; | 266-994-5 | 67747-09-5 | Xn; R22<br>N; R50-53 | Xn; N<br>R: 22-50/53<br>S: (2-)60-61 | | |
| 613-129-00-8 | metamitron (ISO);<br>4-amino-3-methyl-6-phenyl-1,2,4-triazin-5-one | 255-349-3 | 41394-05-2 | Xn; R22<br>N; R50 | Xn; N<br>R: 22-50<br>S: (2-)61 | | |
| 613-131-00-9 | pyroquilon (ISO);<br>1,2,5,6-tetrahydropyrrolo[3,2,1-ij]quinolin-4-one | — | 57369-32-1 | Xn; R22<br>R52-53 | Xn<br>R: 22-52/53<br>S: (2-)61 | | |
| 613-132-00-4 | hexazinone (ISO);<br>3-cyclohexyl-6-dimethylamino-1-methyl-1,2,3,4-tetrahydro-1,3,5-triazine-2,4-dione; | 257-074-4 | 51235-04-2 | Xn; R22<br>Xi; R36<br>N; R50-53 | Xn; N<br>R: 22-36-50/53<br>S: (2-)60-61 | | |
| 613-133-00-X | etridiazole (ISO);<br>5-ethoxy-3-trichloromethyl-1,2,4-thiadiazole | 219-991-8 | 2593-15-9 | Carc. Cat. 3; R40<br>T; R23<br>Xn; R21/22<br>N; R50-53 | T; N<br>R: 21/22-23-40-50/53<br>S: (1/2-)36/37-38-45-60-61 | | |

| Индекс № | Международна химична идентификация | ЕО № | CAS № | Класификация | Етикетиране | Пределни концентрации | Бележки |
|---|---|---|---|---|---|---|---|
| 613-134-00-5 | myclobutanil (ISO);<br>2-(4-chlorophenyl)-2-(1*H*-1,2,4-triazol-1-ylmethyl)hexanenitrile | — | 88671-89-0 | Repr. Cat. 3; R63<br>Xn; R22<br>Xi; R36<br>N; R51-53 | Xn; N<br>R: 22-36-51/53-63<br>S: (2-)36/37-46-61 | | |
| 613-135-00-0 | di(benzothiazol-2-yl) disulphide | 204-424-9 | 120-78-5 | R31<br>R43<br>N; R50-53 | Xi; N<br>R: 31-43-50/53<br>S: (2-)36/37-60-61 | | |
| 613-136-00-6 | *N*-cyclohexylbenzothiazole-2-sulphenamide | 202-411-2 | 95-33-0 | R43<br>N; R50-53 | Xi; N<br>R: 43-50/53<br>S: (2-)24-37-60-61 | | |
| 613-137-00-1 | methabenzthiazuron (ISO);<br>1-(1,3-benzothiazol-2-yl)1,3-dimethylurea | 242-505-0 | 18691-97-9 | N; R50-53 | N<br>R: 50/53<br>S: 60-61 | | |
| 613-138-00-7 | quinoxyfen (ISO);<br>5,7-dichloro-4-(4-fluorophenoxy)quinoline | — | 124495-18-7 | R43<br>N; R50-53 | Xi; N<br>R: 43-50/53<br>S: (2-)24-37-46-60-61 | | |
| 613-139-00-2 | metsulfuron-methyl;<br>2-(4-methoxy-6-methyl-1,3,5-triazin-2-ylcarbamoylsulfamoyl) benzoic acid | — | 74223-64-6 | N; R50-53 | N<br>R: 50/53<br>S: 60-61 | | |
| 613-140-00-8 | cycloheximide (ISO);<br>4-{(2*R*)-2-[(1*S*,3*S*,5*S*)-3,5-dimethyl-2-oxocyclohexyl]-2-hydroxyethyl}piperidine-2,6-dione | 200-636-0 | 66-81-9 | Muta. Cat. 3; R68<br>Repr. Cat. 2; R61<br>T+; R28<br>N; R51-53 | T+; N<br>R: 61-28-51/53-68<br>S: 53-45-61 | | E |
| 613-141-00-3 | 1,4-diamino-2-(2-butyltetrazol-5-yl)-3-cyanoanthraquinone | 401-470-3 | 93686-63-6 | R53 | R: 53<br>S: 61 | | |
| 613-142-00-9 | *trans*—*N*-methyl-2-styryl-[4'-aminomethine-(1-acetyl-1-(2-methoxyphenyl)acetamido)]pyridinium acetate | 405-860-4 | — | R43<br>N; R51-53 | Xi; N<br>R: 43-51/53<br>S: (2-)22-24-37-61 | | |
| 613-143-00-4 | 1-(3-phenylpropyl)-2-methylpyridinium bromide | 405-930-4 | 10551-42-5 | Xn; R22<br>Xi; R36<br>R52-53 | Xn<br>R: 22-36-52/53<br>S: (2-)26-36/37-61 | | |

| Индекс № | Международна химична идентификация | ЕО № | CAS № | Класификация | Етикетиране | Пределни концентрации | Бележки |
|---|---|---|---|---|---|---|---|
| 613-144-00-X | Reaction products of: poly(vinyl acetate), partially hydrolyzed, with (*E*)-2-(4-formylstyryl)-3,4-dimethylthiazoliummethyl sulfate | 406-460-2 | 125139-08-4 | R52-53 | R: 52/53<br>S: 61 | | |
| 613-145-00-5 | (*S*)-3-benzyloxycarbonyl-1,2,3,4-tetrahydro-isoquinolinium 4-methylbenzenesulfonate | 406-960-0 | 77497-97-3 | N; R51-53 | N<br>R: 51/53<br>S: 61 | | |
| 613-146-00-0 | *N*-ethyl-*N*-methylpiperidinium iodide | 407-780-5 | 4186-71-4 | Xn; R22<br>N; R51-53 | Xn; N<br>R: 22-51/53<br>S: (2-)22-61 | | |
| 613-147-00-6 | 4-[2-(1-methyl-2-(4-morpholinyl)ethoxy)ethyl]morpholine | 407-940-4 | 111681-72-2 | Xi; R41 | Xi<br>R: 41<br>S: (2-)26-39 | | |
| 613-148-00-1 | tetrasodium 1,2-bis(4-fluoro-6-[5-(1-amino-2-sulfonatoanthrachinon-4-ylamino)-2,4,6-trimethyl-3-sulfonatophenylamino]-1,3,5-triazin-2-ylamino)ethane | 411-240-4 | 143683-23-2 | R43<br>R52-53 | Xi<br>R: 43-52/53<br>S: (2-)22-24/25-37-61 | | |
| 613-149-00-7 | pyridaben (ISO);<br>2-*tert*-butyl-5-(4-*tert*-butylbenzylthio)-4-chloropyridazin-3 (2*H*)-one | 405-700-3 | 96489-71-3 | T; R23/25<br>N; R50-53 | T; N<br>R: 23/25-50/53<br>S: (1/2-)36/37-45-60-61 | | |
| 613-150-00-2 | 2,2'-[3,3'-(piperazine-1,4-diyl)dipropyl]bis(1*H*-benzimidazo[2,1-*b*]benzo[*l*,*m*,*n*][3,8]phenanthroline-1,3,6-trione | 406-295-6 | — | R53 | R: 53<br>S: 61 | | |
| 613-151-00-8 | 1-(3-mesyloxy-5-trityloxymethyl-2-D-threofuryl)thymine | 406-360-9 | 104218-44-2 | R53 | R: 53<br>S: 61 | | |
| 613-152-00-3 | phenyl *N*-(4,6-dimethoxypyrimidin-2-yl)carbamate | 406-600-2 | 89392-03-0 | R43<br>N; R51-53 | Xi; N<br>R: 43-51/53<br>S: (2-)24-37-61 | | |
| 613-153-00-9 | 2,3,5-trichloropyridine | 407-270-2 | 16063-70-0 | R52-53 | R: 52/53<br>S: 61 | | |
| 613-154-00-4 | 2-amino-4-chloro-6-methoxypyrimidine | 410-050-9 | 5734-64-5 | Xn; R22 | Xn<br>R: 22<br>S: (2-)22 | | |

| Индекс № | Международна химична идентификация | ЕО № | CAS № | Класификация | Етикетиране | Пределни концентрации | Бележки |
|---|---|---|---|---|---|---|---|
| 613-155-00-X | 5-chloro-2,3-difluoropyridine | 410-090-7 | 89402-43-7 | R10<br>Xn; R22<br>R52-53 | Xn<br>R: 10-22-52/53<br>S: (2-)23-36-61 | | |
| 613-156-00-5 | 2-butyl-4-chloro-5-formylimidazole | 410-260-0 | 83857-96-9 | R43<br>N; R51-53 | Xi; N<br>R: 43-51/53<br>S: (2-)24-37-61 | | |
| 613-157-00-0 | 2,4-diamino-5-methoxymethylpyrimidine | 410-330-0 | 54236-98-5 | Xn; R22-48/22<br>Xi; R36 | Xn<br>R: 22-36-48/22<br>S: (2-)22-26-36 | | |
| 613-158-00-6 | 2,3-dichloro-5-trifluoromethyl-pyridine | 410-340-5 | 69045-84-7 | Xn; R20/22<br>Xi; R41<br>R43<br>N; R51-53 | Xn; N<br>R: 20/22-41-43-51/53<br>S: (2-)24-26-37/39-61 | | |
| 613-159-00-1 | fenazaquin (ISO);<br>4-[2-[4-(1,1-dimethylethyl)phenyl]-ethoxy]quinazoline | 410-580-0 | 120928-09-8 | T; R25<br>Xn; R20<br>N; R50-53 | T; N<br>R: 20-25-50/53<br>S: (1/2-)37-45-60-61 | | |
| 613-160-00-7 | (1*S*)-2-methyl-2,5-diazobicyclo[2.2.1]heptane dihydrobromide | 411-000-9 | 125224-62-6 | R43 | Xi<br>R: 43<br>S: (2-)24-37 | | |
| 613-163-00-3 | azimsulfuron (ISO);<br>1-(4,6-dimethoxypyrimidin-2-yl)-3-[1-methyl-4-(2-methyl-2*H*-tetrazol-5-yl)pyrazol-5-ylsulfonyl]urea | — | 120162-55-2 | N; R50-53 | N<br>R: 50/53<br>S: 60-61 | | |
| 613-164-00-9 | flufenacet (ISO);<br>*N*-(4-fluorophenyl)-*N*-isopropyl-2-(5-trifluoromethyl-[1,3,4]thiadiazol-2-yloxy)acetamide | — | 142459-58-3 | Xn; R22-48/22<br>R43<br>N; R50-53 | Xn; N<br>R: 22-43-48/22-50/53<br>S: (2-)13-24-37-60-61 | | |
| 613-165-00-4 | flupyrsulfuron-methyl-sodium (ISO);<br>methyl 2-[[(4,6-dimethoxypyrimidin-2-ylcarbamoyl)sulfamoyl]-6-trifluoromethyl]nicotinate, monosodium salt | — | 144740-54-5 | N; R50-53 | N<br>R: 50/53<br>S: 60-61 | | |
| 613-166-00-X | flumioxazin (ISO);<br>*N*-(7-fluoro-3,4-dihydro-3-oxo-4-prop-2-ynyl-2*H*-1,4-benzoxazin-6-yl)cyclohex-1-ene-1,2-dicarboxamide | — | 103361-09-7 | Repr. Cat. 2; R61<br>N; R50-53 | T; N<br>R: 61-50/53<br>S: 53-45-60-61 | | |

| Индекс № | Международна химична идентификация | ЕО № | CAS № | Класификация | Етикетиране | Пределни концентрации | Бележки |
|---|---|---|---|---|---|---|---|
| 613-167-00-5 | reaction mass of: 5-chloro-2-methyl-4-isothiazolin-3-one [EC no. 247-500-7]<br>and 2-methyl-2*H* -isothiazol-3-one [EC no. 220-239-6] (3:1);<br>reaction mass of: 5-chloro-2-methyl-4-isothiazolin-3-one [EC no. 247-500-7]<br>and 2-methyl-4-isothiazolin-3-one [EC no. 220-239-6] (3:1) | — | 55965-84-9 | T; R23/24/25<br>C; R34<br>R43<br>N; R50-53 | T; N<br>R: 23/24/25-34-43-50/53<br>S: (2-)26-28-36/37/39-45-60-61 | C; R34: C ≥ 0,6 %<br>Xi; R36/38: 0,06 % ≤ C < 0,6 %<br>R43: C ≥ 0,0015 % | |
| 613-168-00-0 | 1-vinyl-2-pyrrolidone | 201-800-4 | 88-12-0 | Carc. Cat. 3; R40<br>Xn; R20/21/22-48/20<br>Xi; R37-41 | Xn<br>R: 20/21/22-37-40-41-48/20<br>S: (2-)26-36/37/39 | | D |
| 613-169-00-6 | 9-vinylcarbazole | 216-055-0 | 1484-13-5 | Muta. Cat. 3; R68<br>Xn; R21/22<br>Xi; R38<br>R43<br>N; R50-53 | Xn; N<br>R: 21/22-38-43-50/53-68<br>S: 22-23-36/37-60-61 | | |
| 613-170-00-1 | 2,2-ethylmethylthiazolidine | 404-500-3 | 694-64-4 | Xn; R22<br>Xi; R41<br>R43<br>N; R51-53 | Xn; N<br>R: 22-41-43-51/53<br>S: (2-)24-26-37/39-61 | | |
| 613-171-00-7 | hexaconazole (ISO);<br>(*RS*)-2-(2,4-dichlorophenyl)-1-(1*H*-1,2,4-triazol-1-yl)hexan-2-ol | 413-050-7 | 79983-71-4 | Xn; R22<br>R43<br>N; R51-53 | Xn; N<br>R: 22-43-51/53<br>S: (2-)24-37-61 | | |
| 613-172-00-2 | 5-chloro-1,3-dihydro-2*H*-indol-2-one | 412-200-9 | 17630-75-0 | Repr. Cat. 3; R62<br>Xn; R22<br>R43<br>R52-53 | Xn<br>R: 22-43-62-52/53<br>S: (2-)22-36/37-61 | | |
| 613-173-00-8 | fluquinconazole (ISO);<br>3-(2,4-dichlorophenyl)-6-fluoro-2-(1*H*-1,2,4-triazol-1-yl)quinazolin-4-(3*H*)-one | 411-960-9 | 136426-54-5 | T; R23/25-48/25<br>Xn; R21<br>Xi; R38<br>N; R50-53 | T; N<br>R: 21-23/25-38-48/25-50/53<br>S: (1/2-)36/37/39-38-45-60-61 | | |
| 613-174-00-3 | (±) 2-(2,4-dichlorophenyl)-3-(1*H*-1,2,4-triazol-1-yl)propyl-1,1,2,2-tetrafluoroethylether | 407-760-6 | 112281-77-3 | Carc. Cat. 3; R40<br>Xn; R20/22<br>N; R51-53 | Xn; N<br>R: 20/22-40-51/53<br>S: (2-)36/37-41-61 | | |

| Индекс № | Международна химична идентификация | ЕО № | CAS № | Класификация | Етикетиране | Пределни концентрации | Бележки |
|---|---|---|---|---|---|---|---|
| 613-175-00-9 | epoxiconazole (ISO);<br>(2*RS*,3*SR*)-3-(2-chlorophenyl)-2-(4-fluorophenyl)-[(1*H*-1,2,4-triazol-1-yl)methyl]oxirane | 406-850-2 | 133855-98-8 | Carc. Cat. 3; R40<br>Repr. Cat. 3; R62<br>Repr. Cat. 3; R63<br>N; R51-53 | Xn; N<br>R: 40-62-63-51/53<br>S: (2-)36/37-46-61 | | |
| 613-176-00-4 | 2-methyl-2-azabicyclo[2.2.1]heptane | 404-810-9 | 4524-95-2 | R10<br>Xn; R21/22-48/20<br>C; R34 | C<br>R: 10-21/22-34-48/20<br>S: (1/2-)16-26-36/37/39-45 | | |
| 613-177-00-X | 8-amino-7-methylquinoline | 412-760-4 | 5470-82-6 | Xn; R21/22<br>R43<br>N; R51-53 | Xn; N<br>R: 21/22-43-51/53<br>S: (2-)36/37-61 | | |
| 613-178-00-5 | 4-ethyl-2-methyl-2-isopentyl-1,3-oxazolidine | 410-470-2 | 137796-06-6 | C; R34<br>R43 | C<br>R: 34-43<br>S: (1/2-)7/8-26-36/37/39-45 | C; R34: C ≥ 10 %<br>Xi; R36/37/38: 5 % ≤ C < 10 % | |
| 613-179-00-0 | lithium 3-oxo-1,2(2*H*)-benzisothiazol-2-ide | 411-690-1 | 111337-53-2 | Xn; R22<br>C; R34<br>R43<br>N; R51-53 | C; N<br>R: 22-34-43-51/53<br>S: (1/2-)26-36/37/39-45-61 | | |
| 613-180-00-6 | *N*-(1,1-dimethylethyl)bis(2-benzothiazolesulfen)amide | 407-430-1 | 3741-80-8 | N; R50-53 | N<br>R: 50/53<br>S: 60-61 | | |
| 613-181-00-1 | 5,5-dimethyl-perhydro-pyrimidin-2-one α-(4-trifluoromethyl-styryl)-α-(4-trifluoromethyl)cinnamylidenehydrazone | 405-090-9 | 67485-29-4 | T; R48/25<br>Xn; R22<br>Xi; R36<br>N; R50-53 | T; N<br>R: 22-36-48/25-50/53<br>S: (1/2-)22-26-36/37-45-60-61 | | |
| 613-182-00-7 | 1-(1-naphthylmethyl)quinolinium chloride | 406-220-7 | 65322-65-8 | Carc. Cat. 3; R40<br>Muta. Cat. 3; R68<br>Xn; R22<br>Xi; R38-41<br>R52-53 | Xn<br>R: 22-38-40-41-52/53-68<br>S: (2-)22-26-36/37/39-61 | | |

| Индекс № | Международна химична идентификация | ЕО № | CAS № | Класификация | Етикетиране | Пределни концентрации | Бележки |
|---|---|---|---|---|---|---|---|
| 613-183-00-2 | reaction mass of: 5-(*N*-methylperfluorooctylsulfonamido) methyl-3-octadecyl-1,3-oxazolidin-2-one; 5-(*N*-methylperfluoroheptylsulfonamido)methyl-3-octadecyl-1,3-oxazolidin-2-one | 413-640-4 | — | Xn; R48/22<br>N; R50-53 | Xn; N<br>R: 48/22-50/53<br>S: (2-)36-60-61 | | |
| 613-184-00-8 | nitrilotriethyleneammoniopropane-2-ol 2-ethylhexanoate | 413-670-8 | — | Xi; R36<br>R43 | Xi<br>R: 36-43<br>S: (2-)24-26-37 | | |
| 613-185-00-3 | 2,3,5,6-tetrahydro-2-methyl-2*H*-cyclopenta[*d*]-1,2-thiazol-3-one | 407-630-9 | 82633-79-2 | T; R25<br>Xi; R41<br>R43<br>N; R50-53 | T; N<br>R: 25-41-43-50/53<br>S: (1/2-)22-26-36/37/39-45-60-61 | | |
| 613-186-00-9 | (2*R*,3*R*)-3-((*R*)-1-(*tert*-butyldimethylsiloxy)ethyl)-4-oxoazetidin-2-yl acetate | 408-050-9 | 76855-69-1 | Xi; R36<br>R43<br>N; R51-53 | Xi; N<br>R: 36-43-51/53<br>S: (2-)24-26-37-61 | | |
| 613-188-00-X | 1-(3-(4-fluorophenoxy)propyl)-3-methoxy-4-piperidinone | 411-500-7 | 116256-11-2 | Xn; R22<br>Xi; R41<br>R43<br>N; R51-53 | Xn; N<br>R: 22-41-43-51/53<br>S: (2-)22-24-26-37/39-61 | | |
| 613-189-00-5 | 1,4,7,10-tetrakis(*p*-toluensulfonyl)-1,4,7,10-tetraazacyclododecane | 414-030-0 | 52667-88-6 | R43<br>N; R50-53 | Xi; N<br>R: 43-50/53<br>S: (2-)24-37-60-61 | | |
| 613-190-00-0 | disodium 1-amino-4-(2-(5-chloro-6-fluoro-pyrimidin-4-ylamino-methyl)-4-methyl-6-sulfo-phenylamino)-9,10-dioxo-9,10-dihydro-anthracene-2-sulfonate | 414-040-5 | 149530-93-8 | Xn; R22<br>R43 | Xn<br>R: 22-43<br>S: (2-)22-24-37 | | |
| 613-191-00-6 | 3-ethyl-2-methyl-2-(3-methylbutyl)-1,3-oxazolidine | 421-150-7 | 143860-04-2 | Repr. Cat. 2; R60<br>C; R34<br>N; R50-53 | T; N<br>R: 60-34-50/53<br>S: 53-45-60-61 | | |
| 613-193-00-7 | pentakis[3-(dimethylammonio)propylsulfamoyl]-[(6-hydroxy-4,4,8,8-tetramethyl-4,8-diazoniaundecane-1,11-diyldisulfamoyl)di[phthalocyaninecopper(II)]] heptalactate | 414-930-3 | — | N; R51-53 | N<br>R: 51/53<br>S: 61 | | |
| 613-194-00-2 | 6,13-dichloro-3,10-bis{2-[4-fluoro-6-(2-sulfophenylamino)-1,3,5-triazin-2-ylamino]propylamino}benzo[5,6][1,4]oxazino[2,3-.b.]phenoxazine-4,11-disulphonic acid, lithium-, sodium salt | 418-000-8 | 163062-28-0 | Xi; R41 | Xi<br>R: 41<br>S: (2-)22-26-39 | | |

| Индекс № | Международна химична идентификация | ЕО № | CAS № | Класификация | Етикетиране | Пределни концентрации | Бележки |
|---|---|---|---|---|---|---|---|
| 613-195-00-8 | 2,2-(1,4-phenylene)bis((4*H*-3,1-benzoxazine-4-one) | 418-280-1 | 18600-59-4 | R43<br>R53 | Xi<br>R: 43-53<br>S: (2-)24-37-61 | | |
| 613-196-00-3 | 5-[[4-chloro-6-[[2-[[4-fluoro-6-[[5-hydroxy-6-[(4-methoxy-2-sulfophenyl)azo]-7-sulfo-2-naphthalenyl]amino]-1,3,5-triazin-2-yl]amino]-1-methylethyl]amino]-1,3,5-triazin-2-yl]amino]-3-[[4-(ethenylsulfonyl)phenyl]azo]-4-hydroxy-naphtalene-2,7-disulfonic acid, sodium salt | 418-380-5 | 168113-78-8 | Xi; R41 | Xi<br>R: 41<br>S: (2-)26-39 | | |
| 613-197-00-9 | reaction mass of: 2,4,6-tri(butylcarbamoyl)-1,3,5-triazine;<br>2,4,6-tri(methylcarbamoyl)-1,3,5-triazine;<br>[(2-butyl-4,6-dimethyl)tricarbamoyl]-1,3,5-triazine;<br>[(2,4-dibutyl-6-methyl)tricarbamoyl]-1,3,5-triazine | 420-390-1 | 187547-46-2 | R43<br>N; R51-53 | Xi; N<br>R: 43-51/53<br>S: (2-)24-37-61 | | |
| 613-199-00-X | reaction mass of: 1,3,5-tris(3-aminomethylphenyl)-1,3,5-(1*H*,3*H*,5*H*)-triazine-2,4,6-trione;<br>reaction mass of oligomers of 3,5-bis(3-aminomethylphenyl)-1-poly[3,5-bis(3-aminomethylphenyl)-2,4,6-trioxo-1,3,5-(1*H*,3*H*,5*H*)-triazin-1-yl]-1,3,5-(1*H*,3*H*,5*H*)-triazine-2,4,6-trione | 421-550-1 | — | Carc. Cat. 2; R45<br>Repr. Cat. 2; R61<br>R43<br>R52-53 | T<br>R: 45-61-43-52/53<br>S: 53-45-61 | | |
| 613-200-00-3 | Reaction product of: copper, (29*H*,31*H*-phthalocyaninato(2-)-*N*29,*N*30,*N*31,*N*32)-, chlorosulfuric acid and 3-(2-sulfooxyethylsulfonyl)aniline, sodium salts | 420-980-7 | — | Xi; R41 | Xi<br>R: 41<br>S: (2-)22-26-39 | | |
| 613-201-00-9 | (*R*)-5-bromo-3-(1-methyl-2-pyrrolidinyl methyl)-1*H*-indole | 422-390-5 | 143322-57-0 | Repr. Cat. 3; R62<br>T; R39-48/25<br>Xn; R20/22<br>Xi; R41<br>R43<br>N; R50-53 | T; N<br>R: 20/22-39-41-43-48/25-62-50/53<br>S: (1/2-)53-45-60-61 | | |
| 613-202-00-4 | pymetrozine (ISO);<br>(*E*)-4,5-dihydro-6-methyl-4-(3-pyridylmethyleneamino)-1,2,4-triazin-3(2*H*)-one | — | 123312-89-0 | Carc. Cat. 3; R40<br>R52-53 | Xn<br>R: 40-52/53<br>S: (2-)36/37-61 | | |
| 613-203-00-X | pyraflufen-ethyl; [1]<br>pyraflufen [2] | -[1]<br>-[2] | 129630-19-9 [1]<br>129630-17-7 [2] | N; R50-53 | N<br>R: 50/53<br>S: 60-61 | | |

| Индекс № | Международна химична идентификация | ЕО № | CAS № | Класификация | Етикетиране | Пределни концентрации | Бележки |
|---|---|---|---|---|---|---|---|
| 613-204-00-5 | oxadiargyl (ISO);<br>3-[2,4-dichloro-5-(2-propynyloxy)phenyl]-5-(1,1-dimethylethyl)-1,3,4-oxadiazol-2(3*H*)-one;<br>5-*tert*-butyl-3-[2,4-dichloro-5-(prop-2-ynyloxy)phenyl]-1,3,4-oxadiazol-2(3*H*)-one | 254-637-6 | 39807-15-3 | Repr. Cat. 3; R63<br>Xn; R48/22<br>N; R50-53 | Xn; N<br>R: 48/22-63-50/53<br>S: (2-)36/37-46-60-61 | | |
| 613-205-00-0 | propiconazole (ISO);<br>(±)-1-[2-(2,4-dichlorophenyl)-4-propyl-1,3-dioxolan-2-ylmethyl]-1*H*-1,2,4-triazole | 262-104-4 | 60207-90-1 | Xn; R22<br>R43<br>N; R50-53 | Xn; N<br>R: 22-43-50/53<br>S: (2-)36/37-46-60-61 | | |
| 613-206-00-6 | fenamidone (ISO);<br>(*S*)-5-methyl-2-methylthio-5-phenyl-3-phenylamino-3,5-dihydroimidazol-4-one | — | 161326-34-7 | N; R50-53 | N<br>R: 50/53<br>S: 60-61 | | |
| 613-208-00-7 | imazamox (ISO);<br>(*RS*)-2-(4-isopropyl-4-methyl-5-oxo-2-imidazolin-2-yl)-5-methoxymethylnicotinic acid | — | 114311-32-9 | N; R50-53 | N<br>R: 50/53<br>S: 60-61 | | |
| 613-209-00-2 | *cis*-1-(3-chloropropyl)-2,6-dimethyl-piperidin hydrochloride | 417-430-3 | 63645-17-0 | T; R25<br>Xn; R48/22<br>R43<br>N; R51-53 | T; N<br>R: 25-43-48/22-51/53<br>S: (1/2-)22-36/37-45-61 | | |
| 613-210-00-8 | 2-(3-chloropropyl)-2,5,5-trimethyl-1,3-dioxane | 417-650-1 | 88128-57-8 | Xn; R48/22<br>R52-53 | Xn<br>R: 48/22-52/53<br>S: (2-)23-25-36-61 | | |
| 613-211-00-3 | *N*-methyl-4-(*p*-formylstyryl)pyridinium methylsulfate | 418-240-3 | 74401-04-0 | R43<br>R52-53 | Xi<br>R: 43-52/53<br>S: (2-)22-24-37-61 | | |
| 613-212-00-9 | 4-[4-(2-ethylhexyloxy)phenyl](1,4-thiazinane-1,1-dioxide) | 418-320-8 | 133467-41-1 | Xn; R22<br>N; R50-53 | Xn; N<br>R: 22-50/53<br>S: (2-)22-60-61 | | |
| 613-213-00-4 | *cis*-1-benzoyl-4-[(4-methylsulfonyl)oxy]-L-proline | 416-040-0 | 120807-02-5 | R52-53 | R: 52/53<br>S: 61 | | |
| 613-214-00-X | *N*,*N*-di-*n*-butyl-2-(1,2-dihydro-3-hydroxy-6-isopropyl-2-quinolylidene)-1,3-dioxoindan-5-carboxamide | 416-260-7 | 147613-95-4 | R53 | R: 53<br>S: 61 | | |

| Индекс № | Международна химична идентификация | ЕО № | CAS № | Класификация | Етикетиране | Пределни концентрации | Бележки |
|---|---|---|---|---|---|---|---|
| 613-215-00-5 | 2-chloromethyl-3,4-dimethoxypyridinium chloride | 416-440-5 | 72830-09-2 | Xn; R21/22-48/22<br>Xi; R38-41<br>R43<br>N; R51-53 | Xn; N<br>R: 21/22-38-41-43-48/22-51/53<br>S: (2-)26-36/37/39-61 | | |
| 613-216-00-0 | 6-*tert*-butyl-7-(6-diethylamino-2-methyl-3-pyridylimino)-3-(3-methylphenyl)pyrazolo[3,2-c][1,2,4]triazole | 416-490-8 | 162208-01-7 | N; R50-53 | N<br>R: 50/53<br>S: 60-61 | | |
| 613-217-00-6 | 4-[3-(3,5-di-*tert*-butyl-4-hydroxyphenyl)propionyloxy]-1-[2-[3-(3,5-di-*tert*-butyl-4-hydrophenyl)propionyloxy]ethyl]-2,2,6,6-tetramethylpiperidine | 416-770-1 | 73754-27-5 | R53 | R: 53<br>S: 61 | | |
| 613-218-00-1 | 6-hydroxyindole | 417-020-4 | 2380-86-1 | Xn; R22<br>Xi; R41<br>R43<br>N; R51-53 | Xn; N<br>R: 22-41-43-51/53<br>S: (2-)24-26-37/39-61 | | |
| 613-219-00-7 | 7a-ethyl-3,5-bis(1-methylethyl)-2,3,4,5-tetrahydrooxazolo[3,4-c]-2,3,4,5-tetrahydrooxazole | 417-140-7 | 79185-77-6 | Xi; R38<br>N; R51-53 | Xi; N<br>R: 38-51/53<br>S: (2-)37-61 | | |
| 613-220-00-2 | trans-(4*S*,6*S*)-5,6-dihydro-6-methyl-4*H*-thieno[2,3-b]thiopyran-4-ol, 7,7-dioxide | 417-290-3 | 147086-81-5 | Xn; R22 | Xn<br>R: 22<br>S: (2-)36 | | |
| 613-221-00-8 | 2-chloro-5-methyl-pyridine | 418-050-0 | 18368-64-4 | Xn; R21/22<br>Xi; R38<br>R52-53 | Xn<br>R: 21/22-38-52/53<br>S: (2-)23-25-36/37-61 | | |
| 613-222-00-3 | 4-(1-oxo-2-propenyl)-morpholine | 418-140-1 | 5117-12-4 | Xn; R22-48/22<br>Xi; R41<br>R43 | Xn<br>R: 22-41-43-48/22<br>S: (2-)23-26-36/37/39 | | |
| 613-223-00-9 | *N*-isopropyl-3-(4-fluorophenyl)-1*H*-indole | 418-790-4 | 93957-49-4 | R53 | R: 53<br>S: 61 | | |
| 613-224-00-4 | 2,5-dimercaptomethyl-1,4-dithiane | 419-770-8 | 136122-15-1 | Xn; R22<br>C; R34<br>R43<br>N; R50-53 | C; N<br>R: 22-34-43-50/53<br>S: (1/2-)26-36/37/39-45-60-61 | | |

| Индекс № | Международна химична идентификация | ЕО № | CAS № | Класификация | Етикетиране | Пределни концентрации | Бележки |
|---|---|---|---|---|---|---|---|
| 613-225-00-X | reaction mass of:[2-(anthraquinon-1-ylamino)-6-[(5-benzoylamino)-anthraquinone-1-ylamino]-4-phenyl]-1,3,5-triazine; 2,6-bis-[(5-benzoylamino)-anthraquinon-1-ylamino]-4-phenyl-1,3,5-triazine. | 421-290-9 | — | Xn; R48/22<br>R53 | Xn<br>R: 48/22-53<br>S: (2-)22-36-61 | | |
| 613-226-00-5 | 1-(2-(ethyl(4-(4-(4-(4-(ethyl(2-pyridinoethyl)amino)-2-methylphenylazo)benzoylamino)-phenylazo)-3-methylphenyl) amino)ethyl)-pyridinium dichloride | 420-950-3 | 163831-67-2 | Xi; R41<br>N; R50-53 | Xi; N<br>R: 41-50/53<br>S: (2-)26-39-60-61 | | |
| 613-227-00-0 | (±)-[(*R**,*R**) and (*R**,*S**)]-6-fluoro-3,4-dihydro-2-oxiranyl-2*H*-1-benzopyran | 419-600-2 | 99199-90-3 | R43<br>N; R51-53 | Xi; N<br>R: 43-51/53<br>S: (2-)24-28-36/37-61 | | |
| 613-228-00-6 | (±)-(*R**,*S**)-6-fluoro-3,4-dihydro-2-oxiranyl-2*H*-1-benzopyran | 419-630-6 | 793669-26-8 | N; R51-53 | N<br>R: 51/53<br>S: 24-61 | | |
| 613-230-00-7 | florasulam (ISO);<br>2',6',8-trifluoro-5-methoxy-5-triazolo[1,5-c];<br>pyrimidine-2-sulfonanilide | — | 145701-23-1 | N; R50-53 | N<br>R: 50/53<br>S: 60-61 | | |
| 613-233-00-3 | 4,4'-(oxy-(bismethylene))-bis-1,3-dioxolane | 423-230-7 | 56552-15-9 | Xi; R41 | Xi<br>R: 41<br>S: (2-)26-39 | | |
| 614-001-00-4 | nicotine (ISO);<br>3-(*N*-methyl-2-pyrrolidinyl)pyridine | 200-193-3 | 54-11-5 | T+; R27<br>T; R25<br>N; R51-53 | T+; N<br>R: 25-27-51/53<br>S: (1/2-)36/37-45-61 | | |
| 614-002-00-X | salts of nicotine | — | — | T+; R26/27/28<br>N; R51-53 | T+; N<br>R: 26/27/28-51/53<br>S: (1/2-)13-28-45-61 | | A |
| 614-003-00-5 | strychnine | 200-319-7 | 57-24-9 | T+; R27/28<br>N; R50-53 | T+; N<br>R: 27/28-50/53<br>S: (1/2-)36/37-45-60-61 | | |
| 614-004-00-0 | salts of strychnine | — | — | T+; R26/28<br>N; R50-53 | T+; N<br>R: 26/28-50/53<br>S: (1/2-)13-28-45-60-61 | | A |

| Индекс № | Международна химична идентификация | ЕО № | CAS № | Класификация | Етикетиране | Пределни концентрации | Бележки |
|---|---|---|---|---|---|---|---|
| 614-005-00-6 | colchicine | 200-598-5 | 64-86-8 | T+; R26/28 | T+<br>R: 26/28<br>S: (1/2-)13-45 | | |
| 614-006-00-1 | brucine;<br>2,3-dimethoxystrychnine | 206-614-7 | 357-57-3 | T+; R26/28<br>R52-53 | T+<br>R: 26/28-52/53<br>S: (1/2-)13-45-61 | | |
| 614-007-00-7 | brucine sulphate; [1]<br>brucine nitrate; [2]<br>Strychnidin-10-one, 2,3-dimethoxy-, mono[(R)-1-methylheptyl 1,2-benzenedicarboxylate]; [3]<br>Strychnidin-10-one, 2,3-dimethoxy-, compd. with (*S*)mono(1-methylheptyl)-1,2-benzenedicarboxylate (1:1) [4] | 225-432-9 [1]<br>227-317-9 [2]<br>269-439-5 [3]<br>269-710-8 [4] | 4845-99-2 [1]<br>5786-97-0 [2]<br>68239-26-9 [3]<br>68310-42-9 [4] | T+; R26/28<br>R52-53 | T+<br>R: 26/28-52/53<br>S: (1/2-)13-45-61 | | A |
| 614-008-00-2 | aconitine | 206-121-7 | 302-27-2 | T+; R26/28 | T+<br>R: 26/28<br>S: (1/2-)24-45 | | |
| 614-009-00-8 | salts of aconitine | — | — | T+; R26/28 | T+<br>R: 26/28<br>S: (1/2-)24-45 | | A |
| 614-010-00-3 | atropine | 200-104-8 | 51-55-8 | T+; R26/28 | T+<br>R: 26/28<br>S: (1/2-)25-45 | | |
| 614-011-00-9 | salts of atropine | — | — | T+; R26/28 | T+<br>R: 26/28<br>S: (1/2-)25-45 | | A |
| 614-012-00-4 | hyoscyamine | 202-933-0 | 101-31-5 | T+; R26/28 | T+<br>R: 26/28<br>S: (1/2-)24-45 | | |
| 614-013-00-X | salts of hyoscyamine | — | — | T+; R26/28 | T+<br>R: 26/28<br>S: (1/2-)24-45 | | A |
| 614-014-00-5 | hyoscine | 200-090-3 | 51-34-3 | T+; R26/27/28 | T+<br>R: 26/27/28<br>S: (1/2-)25-45 | | |

| Индекс № | Международна химична идентификация | ЕО № | CAS № | Класификация | Етикетиране | Пределни концентрации | Бележки |
|---|---|---|---|---|---|---|---|
| 614-015-00-0 | salts of hyoscine | — | — | T+; R26/27/28 | T+<br>R: 26/27/28<br>S: (1/2-)25-45 | | A |
| 614-016-00-6 | pilocarpine | 202-128-4 | 92-13-7 | T+; R26/28 | T+<br>R: 26/28<br>S: (1/2-)25-45 | | |
| 614-017-00-1 | salts of pilocarpine | — | — | T+; R26/28 | T+<br>R: 26/28<br>S: (1/2-)25-45 | | A |
| 614-018-00-7 | papaverine | 200-397-2 | 58-74-2 | Xn; R22 | Xn<br>R: 22<br>S: (2-)22 | | |
| 614-019-00-2 | salts of papaverine | — | — | Xn; R22 | Xn<br>R: 22<br>S: (2-)22 | | A |
| 614-020-00-8 | physostigmine | 200-332-8 | 57-47-6 | T+; R26/28 | T+<br>R: 26/28<br>S: (1/2-)25-45 | | |
| 614-021-00-3 | salts of physostigmine | — | — | T+; R26/28 | T+<br>R: 26/28<br>S: (1/2-)25-45 | | A |
| 614-022-00-9 | digitoxin | 200-760-5 | 71-63-6 | T; R23/25 R33 | T<br>R: 23/25-33<br>S: (1/2-)45 | | |
| 614-023-00-4 | ephedrine | 206-080-5 | 299-42-3 | Xn; R22 | Xn<br>R: 22<br>S: (2-)22-25 | | |
| 614-024-00-X | salts of ephedrine | — | — | Xn; R22 | Xn<br>R: 22<br>S: (2-)22-25 | | A |
| 614-025-00-5 | ouabain | 211-139-3 | 630-60-4 | T; R23/25 R33 | T<br>R: 23/25-33<br>S: (1/2-)45 | | |

| Индекс № | Международна химична идентификация | ЕО № | CAS № | Класификация | Етикетиране | Пределни концентрации | Бележки |
|---|---|---|---|---|---|---|---|
| 614-026-00-0 | strophantin-K | 234-239-9 | 11005-63-3 | T; R23/25<br>R33 | T<br>R: 23/25-33<br>S: (1/2-)45 | | |
| 614-027-00-6 | bufa-4,20,22-trienolide, 6-(acetyloxy)-3-(β-D-glucopyranosyloxy)-8,14-dihydroxy-, (3β, 6β)-;<br>red squill;<br>scilliroside | 208-077-4 | 507-60-8 | T+; R28 | T+<br>R: 28<br>S: (1/2-)36/37-45 | | |
| 614-028-00-1 | reaction mass of: 2-ethylhexyl mono-D-glucopyranoside;<br>2-ethylhexyl di-D-glucopyranoside | 414-420-0 | — | Xi; R41 | Xi<br>R: 41<br>S: (2-)26-39 | | |
| 614-029-00-7 | constitutional isomers of penta-O-allyl-β-D-fructofuranosyl-α-D-glucopyranoside;<br>constitutional isomers of hexa-O-allyl-β-D-fructofuranosyl-α-D-glucopyranoside;<br>constitutional isomers of hepta-O-allyl-β-D-fructofuransoyl-α-D-glucopyranoside | 419-640-0 | 68784-14-5 | Xn; R22 | Xn<br>R: 22<br>S: (2-) | | |
| 615-001-00-7 | methyl isocyanate | 210-866-3 | 624-83-9 | F+; R12 ⊗<br>Repr. Cat. 3; R63<br>T+; R26<br>T; R24/25<br>R42/43<br>Xi; R37/38-41 | F+; T+<br>R: 12-24/25-26-37/38-41-42/43-63<br>S: (1/2-)26-27/28-36/37/39-45-63 | | |
| 615-002-00-2 | methyl isothiocyanate | 209-132-5 | 556-61-6 | T; R23/25<br>C; R34<br>R43<br>N; R50-53 | T; N<br>R: 23/25-34-43-50/53<br>S: (1/2-)36/37-38-45-60-61 | | |
| 615-003-00-8 | thiocyanic acid | 207-337-4 | 463-56-9 | Xn; R20/21/22<br>R32<br>R52-53 | Xn<br>R: 20/21/22-32-52/53<br>S: (2-)13-61 | | |
| 615-004-00-3 | salts of thiocyanic acid | — | — | Xn; R20/21/22<br>R32<br>R52-53 | Xn<br>R: 20/21/22-32-52/53<br>S: (2-)13-61 | | A |

| Индекс № | Международна химична идентификация | ЕО № | CAS № | Класификация | Етикетиране | Пределни концентрации | Бележки |
|---|---|---|---|---|---|---|---|
| 615-005-00-9 | 4,4'-methylenediphenyl diisocyanate;<br>diphenylmethane-4,4'-diisocyanate; [1]<br>2,2'-methylenediphenyl diisocyanate;<br>diphenylmethane-2,2'-diisocyanate; [2]<br>*o*-(*p*-isocyanatobenzyl)phenyl isocyanate;<br>diphenylmethane-2,4'-diisocyanate; [3]<br>methylenediphenyl diisocyanate [4] | 202-966-0 [1]<br>219-799-4 [2]<br>227-534-9 [3]<br>247-714-0 [4] | 101-68-8 [1]<br>2536-05-2 [2]<br>5873-54-1 [3]<br>26447-40-5 [4] | Xn; R20<br>Xi; R36/37/38<br>R42/43 | Xn<br>R: 20-36/37/38-42/43<br>S: (1/2-)23-36/37-45 | Xi; R36/37/38: C ≥ 5 %<br>R42: C ≥ 0,1 % | C<br>2 |
| 615-006-00-4 | 2-methyl-*m*-phenylene diisocyanate;<br>toluene-2,4-di-isocyanate; [1]<br>4-methyl-*m*-phenylene diisocyanate;<br>toluene-2,6-di-isocyanate; [2]<br>*m*-tolylidene diisocyanate;<br>toluene-diisocyanate [3] | 202-039-0 [1]<br>209-544-5 [2]<br>247-722-4 [3] | 91-08-7 [1]<br>584-84-9 [2]<br>26471-62-5 [3] | Carc. Cat. 3; R40<br>T+; R26<br>Xi; R36/37/38<br>R42/43<br>R52-53 | T+<br>R: 26-36/37/38-40-42/43-52/53<br>S: (1/2-)23-36/37-45-61 | R42: C ≥ 0,1 % | C<br>2 |
| 615-007-00-X | 1,5-naphthylene diisocyanate | 221-641-4 | 3173-72-6 | Xn; R20<br>Xi; R36/37/38<br>R42<br>R52-53 | Xn<br>R: 20-36/37/38-42-52/53<br>S: (2-)26-28-38-45-61 | | |
| 615-008-00-5 | 3-isocyanatomethyl-3,5,5-trimethylcyclohexyl isocyanate;<br>isophorone di-isocyanate | 223-861-6 | 4098-71-9 | T; R23<br>Xi; R36/37/38<br>R42/43<br>N; R51-53 | T; N<br>R: 23-36/37/38-42/43-51/53<br>S: (1/2-)26-28-38-45-61 | T; R23: C ≥ 2 %<br>Xn; R20: 0,5 % ≤ C < 2 %<br>R42/43: C ≥ 0,5 % | 2 |
| 615-009-00-0 | 4,4'-methylenedi(cyclohexyl isocyanate);<br>dicyclohexylmethane-4,4'-di-isocyanate | 225-863-2 | 5124-30-1 | T; R23<br>Xi; R36/37/38<br>R42/43 | T<br>R: 23-36/37/38-42/43<br>S: (1/2-)26-28-38-45 | T; R23: C ≥ 2 %<br>Xn; R20: 0,5 % ≤ C < 2 %<br>R42/43: C ≥ 0,5 % | 2 |
| 615-010-00-6 | 2,2,4-trimethylhexamethylene-1,6-di-isocyanate; [1]<br>2,4,4-trimethylhexamethylene-1,6-di-isocyanate [2] | 241-001-8 [1]<br>239-714-4 [2] | 16938-22-0 [1]<br>15646-96-5 [2] | T; R23<br>Xi; R36/37/38<br>R42 | T<br>R: 23-36/37/38-42<br>S: (1/2-)26-28-38-45 | T; R23: C ≥ 2 %<br>Xn; R20: 0,5 % ≤ C < 2 %<br>R42: C ≥ 0,5 % | C<br>2 |
| 615-011-00-1 | hexamethylene-di-isocyanate | 212-485-8 | 822-06-0 | T; R23<br>Xi; R36/37/38<br>R42/43 | T<br>R: 23-36/37/38-42/43<br>S: (1/2-)26-28-38-45 | T; R23: C ≥ 2 %<br>Xn; R20: 0,5 % ≤ C < 2 %<br>R42/43: C ≥ 0,5 % | 2 |

| Индекс № | Международна химична идентификация | ЕО № | CAS № | Класификация | Етикетиране | Пределни концентрации | Бележки |
|---|---|---|---|---|---|---|---|
| 615-012-00-7 | 4-isocyanatosulphonyltoluene;<br>tosyl isocyanate | 223-810-8 | 4083-64-1 | R14<br>Xi; R36/37/38<br>R42 | Xn<br>R: 14-36/37/38-42<br>S: (2-)26-28-30 | Xi; R36/37/38: C ≥ 5 % | |
| 615-013-00-2 | cyanamide;<br>carbanonitril | 206-992-3 | 420-04-2 | T; R25<br>Xn; R21<br>Xi; R36/38<br>R43 | T<br>R: 21-25-36/38-43<br>S: (1/2-)3-22-36/37-45 | | |
| 615-014-00-8 | tris(1-dodecyl-3-methyl-2-phenylbenzimidazolium)hexacyanoferrate | — | 7276-58-6 | Xn; R22 | Xn<br>R: 22<br>S: (2-)24 | | |
| 615-015-00-3 | 1,7,7-trimethylbicyclo(2,2,1)hept-2-yl thiocyanatoacetate;<br>isobornyl thiocyanoacetate | 204-081-5 | 115-31-1 | Xn; R22<br>N; R50-53 | Xn; N<br>R: 22-50/53<br>S: (2-)24/25-60-61 | | |
| 615-016-00-9 | potassium cyanate | 209-676-3 | 590-28-3 | Xn; R22 | Xn<br>R: 22<br>S: (2-)24/25 | | |
| 615-017-00-4 | calcium cyanamide | 205-861-8 | 156-62-7 | Xn; R22<br>Xi; R37-41 | Xn<br>R: 22-37-41<br>S: (2-)22-26-36/37/39 | | |
| 615-018-00-X | 2-(2-butoxyethoxy)ethyl thiocyanate | 203-985-7 | 112-56-1 | R10<br>T; R24/25 | T<br>R: 10-24/25<br>S: (1/2-)13-36/37-45 | | |
| 615-019-00-5 | dicyclohexylcarbodiimide | 208-704-1 | 538-75-0 | T; R24<br>Xn; R22<br>Xi; R41<br>R43 | T<br>R: 22-24-41-43<br>S: (1/2-)24-26-37/39-45 | | |
| 615-020-00-0 | methylene dithiocyanate | 228-652-3 | 6317-18-6 | T+; R26<br>T; R25<br>C; R34<br>R43<br>N; R50 | T+; N<br>R: 25-26-34-43-50<br>S: (1/2-)26-28-36/37/39-45-61 | | |

| Индекс № | Международна химична идентификация | ЕО № | CAS № | Класификация | Етикетиране | Пределни концентрации | Бележки |
|---|---|---|---|---|---|---|---|
| 615-021-00-6 | 1,3,5-tris(oxiranylmethyl)-1,3,5-triazine-2,4,6(1*H*,3*H*,5*H*)-trione;<br>TGIC | 219-514-3 | 2451-62-9 | Muta. Cat. 2; R46<br>T; R23/25<br>Xn; R48/22<br>Xi; R41<br>R43<br>R52-53 | T<br>R: 46-23/25-41-43-48/22-52/53<br>S: 53-45-61 | | E |
| 615-022-00-1 | methyl 3-isocyanatosulfonyl-2-thiophene-carboxylate | 410-550-7 | 79277-18-2 | E; R2 ⊗<br>R14<br>Xn; R48/22<br>R42/43 | E; Xn<br>R: 2-14-42/43-48/22<br>S: (2-)22-30-35-36/37 | | |
| 615-023-00-7 | 2-(isocyanatosulfonylmethyl)benzoic acid methyl ester;<br>(alt.):methyl 2-(isocyanatosulfonylmethyl)benzoate | 410-900-9 | 83056-32-0 | R10<br>R14<br>Muta. Cat. 3; R68<br>Xn; R20-48/22<br>Xi; R41<br>R42 | Xn<br>R: 10-14-20-41-42-48/22-68<br>S: (2-)23-26-36/37/39 | | |
| 615-024-00-2 | 2-phenylethylisocyanate | 413-080-0 | 1943-82-4 | T; R23<br>Xn; R22<br>C; R35<br>R42/43<br>N; R51-53 | T; C; N<br>R: 22-23-35-42/43-51/53<br>S: (1/2-)23-26-36/37/39-43-45-61 | | |
| 615-025-00-8 | 4,4'-ethylidenediphenyl dicyanate | 405-740-1 | 47073-92-7 | Xn; R20/22-48/22<br>Xi; R41<br>N; R50-53 | Xn; N<br>R: 20/22-41-48/22-50/53<br>S: (2-)26-36/37/39-60-61 | | |
| 615-026-00-3 | 4,4'-methylenebis(2,6-dimethylphenyl cyanate) | 405-790-4 | 101657-77-6 | R43<br>R52-53 | Xi<br>R: 43-52/53<br>S: (2-)22-24-37-61 | | |
| 615-028-00-4 | ethyl 2-(isocyanatosulfonyl)benzoate | 410-220-2 | 77375-79-2 | E; R2 ⊗<br>R14<br>Xn; R22-48/22<br>Xi; R41<br>R42/43 | E; Xn<br>R: 2-14-22-41-42/43-48/22<br>S: (2-)8-23-26-30-35-36/37/39 | | |

| Индекс № | Международна химична идентификация | ЕО № | CAS № | Класификация | Етикетиране | Пределни концентрации | Бележки |
|---|---|---|---|---|---|---|---|
| 615-029-00-X | 2,5-bis-isocyanatomethyl-bicyclo[2.2.1]heptane | 411-280-2 | — | T+; R26<br>Xn; R22<br>C; R34<br>R42/43<br>R52-53 | T+<br>R: 22-26-34-42/43-52/53<br>S: (1/2-)23-26-28-36/37/39-45-61 | | |
| 615-030-00-5 | alkali salts, alkali earth salts and other salts of thiocyanic acid not mentioned elsewhere in this Annex | — | — | Xn; R20/21/22<br>R32<br>R52-53 | Xn<br>R: 20/21/22-32-52/53<br>S: (2-)13-61 | | A |
| 615-031-00-0 | thallium salt of thiocyanic acid | 222-571-7 | 3535-84-0 | Xn; R20/21/22<br>R32<br>N; R51-53 | Xn; N<br>R: 20/21/22-32-51/53<br>S: (2-)13-61 | | A |
| 615-032-00-6 | metal salts of thiocyanic acid not mentioned elsewhere in this Annex | — | — | Xn; R20/21/22<br>R32<br>N; R50-53 | Xn; N<br>R: 20/21/22-32-50/53<br>S: (2-)13-60-61 | | A |
| 616-001-00-X | *N,N*-dimethylformamide;<br>dimethyl formamide | 200-679-5 | 68-12-2 | Repr. Cat. 2; R61<br>Xn; R20/21<br>Xi; R36 | T<br>R: 61-20/21-36<br>S: 53-45 | | E |
| 616-002-00-5 | 2-fluoroacetamide | 211-363-1 | 640-19-7 | T+; R28<br>T; R24 | T+<br>R: 24-28<br>S: (1/2-)36/37-45 | | |
| 616-003-00-0 | acrylamide;<br>prop-2-enamide | 201-173-7 | 79-06-1 | Carc. Cat. 2; R45<br>Muta. Cat. 2; R46<br>Repr. Cat. 3; R62<br>T; R25-48/23/24/25<br>Xn; R20/21<br>Xi; R36/38<br>R43 | T<br>R: 45-46-20/21-25-36/38-43-48/23/24/25-62<br>S: 53-45 | | DE |

| Индекс № | Международна химична идентификация | ЕО № | CAS № | Класификация | Етикетиране | Пределни концентрации | Бележки |
|---|---|---|---|---|---|---|---|
| 616-004-00-6 | allidochlor (ISO);<br>*N,N*-diallylchloroacetamide | 202-270-7 | 93-71-0 | Xn; R21/22<br>Xi; R36/38<br>N; R51-53 | Xn; N<br>R: 21/22-36/38-51/53<br>S: (2-)26-28-36/37/39-61 | | |
| 616-005-00-1 | chlorthiamid (ISO);<br>2,6-dichloro (thiobenzamide) | 217-637-7 | 1918-13-4 | Xn; R22 | Xn<br>R: 22<br>S: (2-)36 | | |
| 616-006-00-7 | dichlofluanid (ISO);<br>*N*-dichlorofluoromethylthio-*N'*,*N'*-dimethyl-*N*-phenylsulphamide | 214-118-7 | 1085-98-9 | Xn; R20<br>Xi; R36<br>R43<br>N; R50-53 | Xn; N<br>R: 20-36-43-50/53<br>S: (2-)24-37-60-61 | | |
| 616-007-00-2 | diphenamid (ISO);<br>*N,N*-dimethyl-2,2-diphenylacetamide | 213-482-4 | 957-51-7 | Xn; R22<br>R52-53 | Xn<br>R: 22-52/53<br>S: (2-)61 | | |
| 616-008-00-8 | propachlor (ISO);<br>2-chloro-*N*-isopropylacetanilide;<br>α-chloro-*N*-isopropylacetanilide | 217-638-2 | 1918-16-7 | Xn; R22<br>Xi; R36<br>R43<br>N; R50-53 | Xn; N<br>R: 22-36-43-50/53<br>S: (2-)24-37-60-61 | | |
| 616-009-00-3 | propanil (ISO);<br>3',4'-dichloropropionanilide | 211-914-6 | 709-98-8 | Xn; R22<br>N; R50 | Xn; N<br>R: 22-50<br>S: (2-)22-61 | | |
| 616-010-00-9 | tosylchloramide sodium | 204-854-7 | 127-65-1 | Xn; R22<br>R31<br>C; R34<br>R42 | C<br>R: 22-31-34-42<br>S: (1/2-)7-22-26-36/37/39-45 | | |
| 616-011-00-4 | *N,N*-dimethylacetamide | 204-826-4 | 127-19-5 | Repr. Cat. 2; R61<br>Xn; R20/21 | T<br>R: 61-20/21<br>S: 53-45 | Repr. Cat. 2; R61: C ≥ 5 % | E |
| 616-012-00-X | *N*-(dichlorofluoromethylthio)phthalimide;<br>*N*-(fluorodichloromethylthio)phthalimide | 211-952-3 | 719-96-0 | Xi; R38 | Xi<br>R: 38<br>S: (2-)28 | | |
| 616-013-00-5 | butyraldehyde oxime | 203-792-8 | 110-69-0 | T; R24<br>Xn; R22<br>Xi; R36 | T<br>R: 22-24-36<br>S: (1/2-)23-36-45 | | |

| Индекс № | Международна химична идентификация | ЕО № | CAS № | Класификация | Етикетиране | Пределни концентрации | Бележки |
|---|---|---|---|---|---|---|---|
| 616-014-00-0 | 2-butanone oxime;<br>ethyl methyl ketoxime;<br>ethyl methyl ketone oxime | 202-496-6 | 96-29-7 | Carc. Cat. 3; R40<br>Xn; R21<br>Xi; R41<br>R43 | Xn<br>R: 21-40-41-43<br>S: (2-)13-23-26-36/37/39 | | |
| 616-015-00-6 | alachlor (ISO);<br>2-chloro-2',6'-diethyl-*N*-(methoxymethyl)acetanilide | 240-110-8 | 15972-60-8 | Carc. Cat. 3; R40<br>Xn; R22<br>R43<br>N; R50-53 | Xn; N<br>R: 22-40-43-50/53<br>S: (2-)36/37-46-60-61 | N; R50-53: C ≥ 0,2,5 %<br>N; R51-53: 0,025 % ≤ C < 0,25 %<br>R52-53: 0,0025 % ≤ C < 0,025 % | |
| 616-016-00-1 | 1-(3,4-dichlorophenylimino) thiosemicarbazide | — | 5836-73-7 | T+; R28 | T+<br>R: 28<br>S: (1/2-)22-36/37-45 | | |
| 616-017-00-7 | cartap hydrochloride | 239-309-2 | 15263-52-2 | Xn; R21/22<br>N; R50-53 | Xn; N<br>R: 21/22-50/53<br>S: (2-)36/37-60-61 | | |
| 616-018-00-2 | *N*,*N*-diethyl-*m*-toluamide;<br>deet | 205-149-7 | 134-62-3 | Xn; R22<br>Xi; R36/38<br>R52-53 | Xn<br>R: 22-36/38-52/53<br>S: (2-)61 | | |
| 616-019-00-8 | perfluidone (ISO);<br>1,1,1-trifluoro-*N*-(4-phenylsulphonyl-*o*-tolyl)methanesulphonamide | 253-718-3 | 37924-13-3 | Xn; R22<br>Xi; R36 | Xn<br>R: 22-36<br>S: (2-) | | |
| 616-020-00-3 | tebuthiuron (ISO);<br>1-(5-*tert*-butyl-1,3,4-thiadiazol-2-yl)-1,3-dimethylurea | 251-793-7 | 34014-18-1 | Xn; R22<br>N; R50-53 | Xn; N<br>R: 22-50/53<br>S: (2-)37-60-61 | | |
| 616-021-00-9 | thiazafluron (ISO);<br>1,3-dimethyl-1-(5-trifluoromethyl-1,3,4-thiadiazol-2-yl)urea | 246-901-4 | 25366-23-8 | Xn; R22<br>N; R50-53 | Xn; N<br>R: 22-50/53<br>S: (2-)60-61 | | |
| 616-022-00-4 | acetamide | 200-473-5 | 60-35-5 | Carc. Cat. 3; R40 | Xn<br>R: 40<br>S: (2-)36/37 | | |
| 616-023-00-X | *N*-hexadecyl(or octadecyl)-*N*-hexadecyl(or octadecyl)benzamide | 401-980-6 | — | Xi; R38<br>R43 | Xi<br>R: 38-43<br>S: (2-)24-37 | | |

| Индекс № | Международна химична идентификация | ЕО № | CAS № | Класификация | Етикетиране | Пределни концентрации | Бележки |
|---|---|---|---|---|---|---|---|
| 616-024-00-5 | 2-(4,4-dimethyl-2,5-dioxooxazolidin-1-yl)-2-chloro-5-(2-(2,4-di-*tert*-pentylphenoxy)butyramido)-4,4-dimethyl-3-oxovalera-nilide | 402-260-4 | 54942-74-4 | R53 | R: 53<br>S: 61 | | |
| 616-025-00-0 | valinamide | 402-840-7 | 20108-78-5 | Repr. Cat. 3; R62<br>Xi; R36<br>R43 | Xn<br>R: 36-43-62<br>S: (2-)26-36/37 | | |
| 616-026-00-6 | thioacetamide | 200-541-4 | 62-55-5 | Carc. Cat. 2; R45<br>Xn; R22<br>Xi; R36/38<br>R52-53 | T<br>R: 45-22-36/38-52/53<br>S: 53-45-61 | | E |
| 616-027-00-1 | tris(2-(2-hydroxyethoxy)ethyl)ammonium 3-acetoacetamido-4-methoxybenzenesulfonate | 403-760-5 | — | R43 | Xi<br>R: 43<br>S: (2-)24-37 | | |
| 616-028-00-7 | *N*-(4-(3-(4-cyanophenyl)ureido)-3-hydroxyphenyl)-2-(2,4-di-*tert*-pentylphenoxy)octanamide | 403-790-9 | 108673-51-4 | R43<br>R53 | Xi<br>R: 43-53<br>S: (2-)24-37-61 | | |
| 616-029-00-2 | *N,N'*-ethylenebis(vinylsulfonylacetamide) | 404-790-1 | 66710-66-5 | Xi; R41<br>R43 | Xi<br>R: 41-43<br>S: (2-)24-26-37/39 | | |
| 616-030-00-8 | ethidimuron (ISO);<br>1-(5-ethylsulphonyl-1,3,4-thiadiazol-2-yl)-1,3-dimethylurea | 250-010-6 | 30043-49-3 | R43<br>N; R50-53 | Xi; N<br>R: 43-50/53<br>S: (2-)24-37-60-61 | | |
| 616-031-00-3 | dimethachlor (ISO);<br>2-chloro-*N*-(2,6-dimethylphenyl)-*N*-(2-methoxyethyl)aceta-mide | 256-625-6 | 50563-36-5 | Xn; R22<br>R43<br>N; R50-53 | Xn; N<br>R: 22-43-50/53<br>S: (2-)24-37-60-61 | | |
| 616-032-00-9 | diflufenican (ISO);<br>*N*-(2,4-difluorophenyl)-2-[3-(trifluoromethyl)phenoxy]-3-pyridinecarboxamide | — | 83164-33-4 | R52-53 | R: 52/53<br>S: 61 | | |
| 616-033-00-4 | cyprofuram (ISO);<br>*N*-(3-chlorophenyl)-*N*-(tetrahydro-2-oxo-3-furyl)cyclopropa-necarboxamide | 274-050-9 | 69581-33-5 | T; R25<br>Xn; R21<br>N; R50-53 | T; N<br>R: 21-25-50/53<br>S: (1/2-)36/37-60-61 | | |

| Индекс № | Международна химична идентификация | ЕО № | CAS № | Класификация | Етикетиране | Пределни концентрации | Бележки |
|---|---|---|---|---|---|---|---|
| 616-034-00-X | pyracarbolid (ISO);<br>3,4-dihydro-6-methyl-2*H*-pyran-5-carboxanilide | 246-419-4 | 24691-76-7 | R52-53 | R: 52/53<br>S: 61 | | |
| 616-035-00-5 | cymoxanil (ISO);<br>2-cyano-*N*-[(ethylamino)carbonyl]-2-(methoxyimino)acetamide | 261-043-0 | 57966-95-7 | Xn; R22<br>R43<br>N; R50-53 | Xn; N<br>R: 22-43-50/53<br>S: (2-)36/37-60-61 | | |
| 616-036-00-0 | 2-chloracetamide | 201-174-2 | 79-07-2 | Repr. Cat. 3; R62<br>T; R25<br>R43 | T<br>R: 25-43-62<br>S: (1/2-)22-36/37-45 | R43: C ≥ 0,1 % | |
| 616-037-00-6 | acetochlor (ISO);<br>2-chloro-*N*-(ethoxymethyl)-*N*-(2-ethyl-6-methylphenyl)acetamide | 251-899-3 | 34256-82-1 | Xn; R20<br>Xi; R37/38<br>R43<br>N; R50-53 | Xn; N<br>R: 20-37/38-43-50/53<br>S: (2-)36/37-60-61 | | |
| 616-038-00-1 | (4-aminophenyl)-*N*-methylmethylensulfonamide hydrochloride | 406-010-5 | 88918-84-7 | Xi; R41<br>R43<br>N; R51-53 | Xi; N<br>R: 41-43-51/53<br>S: (2-)24-26-37/39-61 | | |
| 616-039-00-7 | 3',5'-dichloro-4'-ethyl-2'-hydroxypalmitanilide | 406-200-8 | 117827-06-2 | R43 | Xi<br>R: 43<br>S: (2-)24-37 | | |
| 616-040-00-2 | potassium *N*-(4-toluenesulfonyl)-4-toluenesulfonamide | 406-650-5 | 97888-41-0 | Xi; R41 | Xi<br>R: 41<br>S: (2-)26-39 | | |
| 616-041-00-8 | 3',5'-dichloro-2-(2,4-di-*tert*-pentylphenoxy)-4'-ethyl-2'-hydroxyhexananilide | 406-840-8 | 101664-25-9 | R53 | R: 53<br>S: 61 | | |
| 616-042-00-3 | *N*-(2-(6-ethyl-7-(4-methylphenoxy)-1*H*-pyrazolo[1,5-b][1,2,4]triazol-2-yl)propyl)-2-octadecyloxybenzamide | 407-070-5 | 142859-67-4 | R43<br>R53 | Xi<br>R: 43-53<br>S: (2-)22-24-37-61 | | |
| 616-043-00-9 | isoxaben (ISO);<br>*N*-[3-(1-ethyl-1-methylpropyl)-1,2-oxazol-5-yl]-2,6-dimethoxybenzamide | 407-190-8 | 82558-50-7 | R53 | R: 53<br>S: 61 | | |
| 616-044-00-4 | *N*-(3,5-dichloro-4-ethyl-2-hydroxyphenyl)-2-(3-pentadecylphenoxy)-butanamide | 402-510-2 | — | N; R51-53 | N<br>R: 51/53<br>S: 61 | | |

| Индекс № | Международна химична идентификация | ЕО № | CAS № | Класификация | Етикетиране | Пределни концентрации | Бележки |
|---|---|---|---|---|---|---|---|
| 616-045-00-X | 2'-(4-chloro-3-cyano-5-formyl-2-thienylazo)-5'-diethylamino-2-methoxyacetanilide | 405-190-2 | 122371-93-1 | R43<br>R53 | Xi<br>R: 43-53<br>S: 2-22-24-37-61 | | |
| 616-046-00-5 | *N*-(2-(6-chloro-7-methylpyrazolo(1,5-b)-1,2,4-triazol-4-yl) propyl)-2-(2,4-di-*tert*-pentylphenoxy)octanamide | 406-390-2 | — | N; R50-53 | N<br>R: 50/53<br>S: 60-61 | | |
| 616-047-00-0 | reaction mass of: 2,2',2",2'"-(ethylenedinitrilotetrakis-*N*,*N*-di ($C_{16}$)alkylacetamide;<br>2,2',2",2'"-(ethylenedinitrilotetrakis-*N*,*N*-di($C_{18}$)alkylacetamide | 406-640-0 | — | R43 | Xi<br>R: 43<br>S: (2-)24-37 | | |
| 616-048-00-6 | 3'-trifluoromethylisobutyranilide | 406-740-4 | 1939-27-1 | Xn; R48/22<br>N; R51-53 | Xn; N<br>R: 48/22-51/53<br>S: (2-)22-36-61 | | |
| 616-049-00-1 | 2-(2,4-bis(1,1-dimethylethyl)phenoxy)-*N*-(3,5-dichloro-4-ethyl-2-hydroxyphenyl)-hexanamide | 408-150-2 | 99141-89-6 | R53 | R: 53<br>S: 61 | | |
| 616-050-00-7 | lufenuron (ISO);<br>*N*-[2,5-dichloro-4-(1,1,2,3,3,3-hexafluoropropoxy)-phenyl-aminocarbonyl]-2,6-difluorobenzamide | 410-690-9 | 103055-07-8 | R43<br>N; R50-53 | Xi; N<br>R: 43-50/53<br>S: (2-)24-37-60-61 | | |
| 616-051-00-2 | reaction mass of: 2,4 -bis(*N*'-(4-methylphenyl)-ureido)-toluene;<br>2,6 -bis(*N*'-(4-methylphenyl)-ureido)-toluene | 411-070-0 | — | R53 | R: 53<br>S: 61 | | |
| 616-052-00-8 | formamide | 200-842-0 | 75-12-7 | Repr. Cat. 2; R61 | T<br>R: 61<br>S: 53-45 | | |
| 616-053-00-3 | *N*-methylacetamide | 201-182-6 | 79-16-3 | Repr. Cat. 2; R61 | T<br>R: 61<br>S: 53-45 | | |
| 616-054-00-9 | iprodione (ISO);<br>3-(3,5-dichlorophenyl)-2,4-dioxo-*N*-isopropylimidazolidine-1-carboxamide | 253-178-9 | 36734-19-7 | Carc. Cat. 3; R40<br>N; R50-53 | Xn; N<br>R: 40-50/53<br>S: (2-)36/37-60-61 | | |
| 616-055-00-4 | propyzamide (ISO);<br>3,5-dichloro-*N*-(1,1-dimethylprop-2-ynyl)benzamide | 245-951-4 | 23950-58-5 | Carc. Cat. 3; R40<br>N; R50-53 | Xn; N<br>R: 40-50/53<br>S: (2-)36/37-60-61 | | |

| Индекс № | Международна химична идентификация | ЕО № | CAS № | Класификация | Етикетиране | Пределни концентрации | Бележки |
|---|---|---|---|---|---|---|---|
| 616-056-00-X | *N*-methylformamide | 204-624-6 | 123-39-7 | Repr. Cat. 2; R61<br>Xn; R21 | T<br>R: 61-21<br>S: 53-45 | | E |
| 616-057-00-5 | reaction mass of: *N*-[3-hydroxy-2-(2-methylacryloylamino-methoxy)propoxymethyl]-2-methylacrylamide;<br>*N*-[2,3-bis-(2-methylacryloylaminomethoxy)propoxymethyl]-2-methylacrylamide;<br>methacrylamide;<br>2-methyl-*N*-(2-methylacryloylaminomethoxymethyl)-acrylamide;<br>*N*-(2,3-dihydroxypropoxymethyl)-2-methylacrylamide | 412-790-8 | — | Carc. Cat. 2; R45<br>Muta. Cat. 3; R68<br>Xn; R48/22 | T<br>R: 45-48/22<br>S: 53-45 | | E |
| 616-058-00-0 | 1,3-bis(3-methyl-2,5-dioxo-1*H*-pyrrolinylmethyl)benzene | 412-570-1 | 119462-56-5 | Xn; R48/22<br>Xi; R41<br>R43<br>N; R50-53 | Xn; N<br>R: 41-43-48/22-50/53<br>S: (2-)26-36/37/39-60-61 | | |
| 616-059-00-6 | 4-((4-(diethylamino)-2-ethoxyphenyl)imino)-1,4-dihydro-1-oxo-*N*-propyl-2-naphthalenecarboxamide | 412-650-6 | 121487-83-0 | R53 | R: 53<br>S: 61 | | |
| 616-060-00-1 | Condensation product of: 3-(7-carboxyhept-1-yl)-6-hexyl-4-cyclohexene-1,2-dicarboxylic acid with polyamines (primarily amino-ethyl-piperazine and triethylenetetramine) | 413-770-1 | — | Xn; R22<br>C; R34<br>R43<br>N; R50-53 | C; N<br>R: 22-34-43-50/53<br>S: (1/2-)26-36/37/39-45-60-61 | | |
| 616-061-00-7 | *N*,*N'*-1,6-hexanediylbis(*N*-(2,2,6,6-tetramethyl-piperidin-4-yl)-formamide | 413-610-0 | 124172-53-8 | Xi; R36<br>R52-53 | Xi<br>R: 36-52/53<br>S: (2-)26-61 | | |
| 616-062-00-2 | *N*-[3-[(2-acetyloxy)ethyl](phenyl-methyl)amino]-4-methoxyphenylacetamide | 411-590-8 | 70693-57-1 | C; R34<br>R52-53 | C<br>R: 34-52/53<br>S: (1/2-)26-36/37/39-45-61 | | |
| 616-063-00-8 | 3-dodecyl-(1-(1,2,2,6,6-pentamethyl-4-piperidin)-yl)-2,5-pyrrolidindione | 411-920-0 | 106917-30-0 | T; R23<br>Xn; R22-48/22<br>C; R35<br>N; R50-53 | T; C; N<br>R: 22-23-35-48/22-50/53<br>S: (1/2-)26-28-36/37/39-45-60-61 | | |
| 616-064-00-3 | *N*—*tert*-butyl-3-methylpicolinamide | 406-720-5 | 32998-95-1 | R52-53 | R: 52/53<br>S: 61 | | |

| Индекс № | Международна химична идентификация | ЕО № | CAS № | Класификация | Етикетиране | Пределни концентрации | Бележки |
|---|---|---|---|---|---|---|---|
| 616-065-00-9 | 3'-(3-acetyl-4-hydroxyphenyl)-1,1-diethylurea | 411-970-3 | 79881-89-3 | Xn; R22-48/22 | Xn<br>R: 22-48/22<br>S: (2-)22-36 | | |
| 616-066-00-4 | 5,6,12,13-tetrachloroanthra(2,1,9-*def*:6,5,10-*d'e'f'*)diisoquinoline-1,3,8,10(2*H*,9*H*)-tetrone | 405-100-1 | 115662-06-1 | Repr. Cat. 3; R62 | Xn<br>R: 62<br>S: (2-)22-36/37 | | |
| 616-067-00-X | dodecyl 3-(2-(3-benzyl-4-ethoxy-2,5-dioxoimidazolidin-1-yl)-4,4-dimethyl-3-oxovaleramido)-4-chlorobenzoate | 407-300-4 | 92683-20-0 | R53 | R: 53<br>S: 61 | | |
| 616-068-00-5 | potassium 4-(11-methacrylamidoundecanamido)benzenesulfonate | 406-500-9 | 174393-75-0 | R43 | Xi<br>R: 43<br>S: (2-)22-24-37 | | |
| 616-069-00-0 | 1-hydroxy-5-(2-methylpropyloxycarbonylamino)-*N*-(3-dodecyloxypropyl)-2-naphthoamide | 406-210-2 | 110560-22-0 | R53 | R: 53<br>S: 61 | | |
| 616-070-00-6 | reaction mass of: 3,3'-dicyclohexyl-1,1'-methylenebis(4,1-phenylene)diurea;<br>3-cyclohexyl-1-(4-(4-(3-octadecylureido)benzyl)phenyl)urea;<br>3,3'-dioctadecyl-1,1'-methylenebis(4,1-phenylene)diurea | 406-530-2 | — | R53 | R: 53<br>S: 22-61 | | |
| 616-071-00-1 | reaction mass of: bis(*N*-cyclohexyl-*N'*-phenyleneureido)methylene;<br>bis(*N*-octadecyl-*N'*-phenyleneureido)methylene;<br>bis(*N*-dicyclohexyl-*N'*-phenyleneureido)methylene (1:2:1) | 406-550-1 | — | R43<br>R53 | Xi<br>R: 43-53<br>S: (2-)22-24-37-61 | | |
| 616-072-00-7 | 1-(2-deoxy-5-*O*-trityl-β-D-threopentofuranosyl)thymine | 407-120-6 | 55612-11-8 | R53 | R: 53<br>S: 61 | | |
| 616-073-00-2 | 4'-ethoxy-2-benzimidazoleanilide | 407-600-5 | 120187-29-3 | Muta. Cat. 3; R68<br>R53 | Xn<br>R: 68-53<br>S: (2-)22-36/37-61 | | |
| 616-074-00-8 | *N*-butyl-2-(4-morpholinylcarbonyl)benzamide | 407-730-2 | 104958-67-0 | Xi; R36<br>R43<br>R52-53 | Xi<br>R: 36-43-52/53<br>S: (2-)24-26-37-61 | | |
| 616-075-00-3 | D,L-(*N*,*N*-diethyl-2-hydroxy-2-phenylacetamide) | 408-120-9 | 65197-96-8 | Xn; R22<br>Xi; R41 | Xn<br>R: 22-41<br>S: (2-)26-39-46 | | |

| Индекс № | Международна химична идентификация | ЕО № | CAS № | Класификация | Етикетиране | Пределни концентрации | Бележки |
|---|---|---|---|---|---|---|---|
| 616-076-00-9 | tebufenozide (ISO);<br>*N*—*tert*-butyl-*N*'-(4-ethylbenzoyl)-3,5-dimethylbenzohydrazide | 412-850-3 | 112410-23-8 | N; R51-53 | N<br>R: 51/53<br>S: 61 | | |
| 616-077-00-4 | reaction mass of: 2-(9-methyl-1,3,8,10-tetraoxo-2,3,9,10-tetrahydro-(1*H*,8*H*)-anthra[2,1,9-*def*: 6,5,10-*d'e'f'*]diisoquinolin-2-ylethansulfonic acid;<br>potassium 2-(9-methyl-1,3,8,10-tetraoxo-2,3,9,10-tetrahydro-(1*H*,8*H*)-anthra[2,1,9-*def*: 6,5,10-*d'e'f'*]diisoquinolin-2-ylethansulfate | 411-310-4 | — | Xi; R41 | Xi<br>R: 41<br>S: (2-)26-39 | | |
| 616-078-00-X | 2-[2,4-bis(1,1-dimethyl-ethyl)phenoxy]-*N*-(2-hydroxy-5-methyl-phenyl)hexanamide | 411-330-3 | 104541-33-5 | R53 | R: 53<br>S: 61 | | |
| 616-079-00-5 | 1,6-hexanediyl-bis(2-(2-(1-ethylpentyl)-3-oxazolidinyl)ethyl) carbamate | 411-700-4 | 140921-24-0 | R43 | Xi<br>R: 43<br>S: (2-)24-37 | | |
| 616-080-00-0 | 4-(2-((3-ethyl-4-methyl-2-oxo-pyrrolin-1-yl)carboxamido) ethyl)benzenesulfonamide) | 411-850-0 | 119018-29-0 | R52-53 | R: 52/53<br>S: 61 | | |
| 616-081-00-6 | 5-bromo-8-naphtholactam | 413-480-5 | 24856-00-6 | Xn; R22<br>R43<br>N; R50-53 | Xn; N<br>R: 22-43-50/53<br>S: (2-)22-24-37-60-61 | | |
| 616-082-00-1 | *N*-(5-chloro-3-((4-(diethylamino)-2-methylphenyl)imino-4-methyl-6-oxo-1,4-cyclohexadien-1-yl)benzamide | 413-200-1 | 129604-78-0 | R43 | Xi<br>R: 43<br>S: (2-)24-37 | | |
| 616-083-00-7 | [2-[(4-nitrophenyl)amino]ethyl]urea | 410-700-1 | 27080-42-8 | R43<br>R52-53 | Xi<br>R: 43-52/53<br>S: (2-)24-37-61 | | |
| 616-084-00-2 | 2,4-bis[*N*'-(4-methylphenyl)ureido]toluene | 411-790-5 | — | N; R50-53 | N<br>R: 50/53<br>S: 60-61 | | |
| 616-085-00-8 | 3-(2,4-dichlorophenyl)-6-fluoro-quinazoline-2,4(1*H*,3*H*)-dione | 412-190-6 | 168900-02-5 | N; R50-53 | N<br>R: 50/53<br>S: 60-61 | | |
| 616-086-00-3 | 2-acetylamino-6-chloro-4-[(4-diethylamino)2-methylphenyl-imino]-5-methyl-1-oxo-2,5-cyclohexadiene | 412-250-1 | 102387-48-4 | R53 | R: 53<br>S: 61 | | |

| Индекс № | Международна химична идентификация | ЕО № | CAS № | Класификация | Етикетиране | Пределни концентрации | Бележки |
|---|---|---|---|---|---|---|---|
| 616-087-00-9 | reaction mass of: 7,9,9-trimethyl-3,14-dioxa-4,13-dioxo-5,12-diazahexadecane-1,16-diyl-prop-2-enoate; 7,7,9-trimethyl-3,14-dioxa-4,13-dioxo-5,12-diazahexadecan-1,16-diyl-prop-2-enoate | 412-260-6 | 52658-19-2 | Xi; R36<br>R43<br>N; R51-53 | Xi; N<br>R: 36-43-51/53<br>S: (2-)26-36/37-61 | | |
| 616-088-00-4 | 2-aminosulfonyl-*N*,*N*-dimethylnicotinamide | 413-440-7 | 112006-75-4 | R43<br>R52-53 | Xi<br>R: 43-52/53<br>S: (2-)24-37-61 | | |
| 616-089-00-X | 5-(2,4-dioxo-1,2,3,4-tetrahydropyrimidine)-3-fluoro-2-hydroxymethyltetrahydrofuran | 415-360-8 | 41107-56-6 | Muta. Cat. 3; R68 | Xn<br>R: 68<br>S: (2-)22-36/37 | | |
| 616-090-00-5 | 1-(1,4-benzodioxan-2-ylcarbonyl)piperazine hydrochloride | 415-660-9 | 70918-74-0 | T; R23/24/25<br>Xn; R48/22<br>N; R51-53 | T; N<br>R: 23/24/25-48/22-51/53<br>S: 53-45-61 | | |
| 616-091-00-0 | 1,3,5-tris-[(2*S* and 2*R*)-2,3-epoxypropyl]-1,3,5-triazine-2,4,6-(1*H*,3*H*,5*H*)-trione | 423-400-0 | 59653-74-6 | Muta. Cat. 2; R46<br>T; R23<br>Xn; R22-48/22<br>Xi; R41<br>R43 | T<br>R: 46-22-23-41-43-48/22<br>S: 53-45 | | E |
| 616-092-00-6 | Polymeric reaction product of bicyclo[2.2.1]hepta-2,5-diene, ethene, 1,4-hexadiene, 1-propene with *N*,*N*-di-2-propenyl-formamide | 404-035-6 | — | R43<br>R53 | Xi<br>R: 43-53<br>S: (2-)24-37-61 | | |
| 616-093-00-1 | Reaction products of: aniline-terephthalaldehyde-*o*-toluidine condensate with maleic anhydride | 406-620-1 | 129217-90-9 | R43<br>N; R51-53 | Xi; N<br>R: 43-51/53<br>S: (2-)24-37-61 | | |
| 616-094-00-7 | 3,3'-dicyclohexyl-1,1'-methylenebis(4,1-phenylene)diurea | 406-370-3 | 58890-25-8 | R43<br>R53 | Xi<br>R: 43-53<br>S: (2-)24-37-61 | | |
| 616-095-00-2 | 3,3'-dioctadecyl-1,1'-methylenebis(4,1-phenylene)diurea | 406-690-3 | 43136-14-7 | R53 | R: 53<br>S: 61 | | |
| 616-096-00-8 | *N*-(3-hexadecyloxy-2-hydroxyprop-1-yl)-*N*-(2-hydroxyethyl) palmitamide | 408-110-4 | 110483-07-3 | R53 | R: 53<br>S: 61 | | |

| Индекс № | Международна химична идентификация | ЕО № | CAS № | Класификация | Етикетиране | Пределни концентрации | Бележки |
|---|---|---|---|---|---|---|---|
| 616-097-00-3 | *N*,*N'*-1,4-phenylenebis(2-((2-methoxy-4-nitrophenyl)azo)-3-oxobutanamide | 411-840-6 | 83372-55-8 | R53 | R: 53<br>S: 61 | | |
| 616-098-00-9 | 1-[4-chloro-3-((2,2,3,3,3-pentafluoropropoxy)methyl)phenyl]-5-phenyl-1*H*-1,2,4-triazole-3-carboxamide | 411-750-7 | 119126-15-7 | N; R51-53 | N<br>R: 51/53<br>S: 61 | | |
| 616-099-00-4 | 2-[4-[(4-hydroxyphenyl)sulfonyl]phenoxy]-4,4-dimethyl-N-[5-[(methylsulfonyl)amino]-2-[4-(1,1,3,3-tetramethylbutyl) phenoxy]phenyl]-3-oxopentanamide | 414-170-2 | 135937-20-1 | R53 | R: 53<br>S: 61 | | |
| 616-100-00-8 | 1,3-dimethyl-1,3-bis(trimethylsilyl)urea | 414-180-7 | 10218-17-4 | Xn; R22<br>Xi; R38 | Xn<br>R: 22-38<br>S: (2-)36/37 | | |
| 616-101-00-3 | (*S*)-*N*—*tert*-butyl-1,2,3,4-tetrahydro-3-isoquinolinecarboxamide | 414-600-9 | 149182-72-9 | Xn; R22<br>R52-53 | Xn<br>R: 22-52/53<br>S: (2-)61 | | |
| 616-102-00-9 | reaction mass of: α-[3-(3-mercaptopropanoxycarbonylamino) methylphenylaminocarbonyl]-ω-[3-(3-mercaptopropanoxy-carbonylamino)methylphenylaminocarbonyloxy]-poly-(oxyethylene-co-oxypropylene);<br>1,2-(or 1,3-)bis[α-(3-mercaptopropanoxycarbonylamino)methylphenylaminocarbonyl)-ω-oxy-poly(oxyethylene-co-oxypropylene)]-3-(or 2-)propanol;<br>1,2,3-tris[α-(3-mercaptopropanoxycarbonyl-amino)methylphenylaminocarbonyl)-ω-oxy-poly-(oxyethylene-co-oxypropylene)]propane] | 415-870-0 | — | R43<br>N; R51-53 | Xi; N<br>R: 43-51/53<br>S: (2-)36/37-61 | | |
| 616-103-00-4 | (*S*,*S*)-*trans*-4-(acetylamino)-5,6-dihydro-6-methyl-7,7-dioxo-4*H*-thieno[2,3-b]thiopyran-2-sulfonamide | 415-030-3 | 120298-38-6 | R43<br>N; R50-53 | Xi; N<br>R: 43-50/53<br>S: (2-)24-37-60-61 | | |
| 616-104-00-X | benalaxyl (ISO);<br>methyl *N*-(2,6-dimethylphenyl)-*N*-(phenylacetyl)-Dl-alaninate | 275-728-7 | 71626-11-4 | N; R50-53 | N<br>R: 50/53<br>S: 60-61 | | |
| 616-105-00-5 | chlorotoluron (ISO);<br>3-(3-chloro-*p*-tolyl)-1,1-dimethylurea | 239-592-2 | 15545-48-9 | Carc. Cat. 3; R40<br>Repr. Cat. 3; R63<br>N; R50-53 | Xn; N<br>R: 40-63-50/53<br>S: (2-)26-36/37-46-60-61 | | |

| Индекс № | Международна химична идентификация | ЕО № | CAS № | Класификация | Етикетиране | Пределни концентрации | Бележки |
|---|---|---|---|---|---|---|---|
| 616-106-00-0 | phenmedipham (ISO);<br>methyl 3-(3-methylcarbaniloyloxy)carbanilate | 237-199-0 | 13684-63-4 | N; R50-53 | N<br>R: 50/53<br>S: 60-61 | | |
| 616-108-00-1 | iodosulfuron-methyl-sodium;<br>sodium ({[5-iodo-2-(methoxycarbonyl)phenyl]sulfonyl}carbamoyl)(4-methoxy-6-methyl-1,3,5-triazin-2-yl)azanide | — | 144550-36-7 | N; R50-53 | N<br>R: 50/53<br>S: 60-61 | | |
| 616-109-00-7 | sulfosulfuron (ISO);<br>1-(4,6-dimethoxypyrimidin-2-yl)-3-(2-ethylsulfonylimidazo[1,2-a]pyridin-3-yl)sulfonylurea | — | 141776-32-1 | N; R50-53 | N<br>R: 50/53<br>S: 60-61 | | |
| 616-110-00-2 | cyclanilide (ISO);<br>1-(2,4-dichloroanilinocarbonyl)cyclopropanecarboxylic acid | 419-150-7 | 113136-77-9 | Xn; R22<br>N; R51-53 | Xn; N<br>R: 22-51/53<br>S: (2-)61 | | |
| 616-111-00-8 | fenhexamid (ISO);<br>*N*-(2,3-dichlor-4-hydroxyphenyl)-1-methylcyclohexancarboxamid | 422-530-5 | 126833-17-8 | N; R51-53 | N<br>R: 51/53<br>S: 61 | | |
| 616-112-00-3 | oxasulfuron (ISO);<br>oxetan-3-yl 2-[(4,6-dimethylpyrimidin-2-yl)-carbamoylsulfamoyl]benzoate | — | 144651-06-9 | Xn; R48/22<br>N; R50-53 | Xn; N<br>R: 48/22-50/53<br>S: (2-)46-60-61 | | |
| 616-113-00-9 | desmedipham (ISO);<br>ethyl 3-phenylcarbamoyloxyphenylcarbamate | 237-198-5 | 13684-56-5 | N; R50-53 | N<br>R: 50/53<br>S: 60-61 | N; R50-53: C ≥ 2,5 %<br>N; R51-53: 0,25 % ≤ C < 2,5 %<br>R52-53: 0,025 % ≤ C < 0,25 % | |
| 616-114-00-4 | dodecanamide, *N,N'*-(9,9',10,10'-tetrahydro-9,9',10,10'-tetraoxo(1,1'-bianthracene)-4,4'-diyl)bis- | 418-010-2 | 136897-58-0 | R53 | R: 53<br>S: 22-61 | | |
| 616-115-00-X | *N*-(3-acetyl-2-hydroxyphenyl)-4-(4-phenylbutoxy)benzamide | 416-150-9 | 136450-06-1 | R53 | R: 53<br>S: 61 | | |
| 616-116-00-5 | *N*-(4-dimethylaminopyridinium)-3-methoxy-4-(1-methyl-5-nitroindol-3-ylmethyl)-*N*-(*o*-tolylsulfonyl)benzamidate | 416-790-9 | 143052-96-4 | R53 | R: 53<br>S: 61 | | |
| 616-117-00-0 | *N*-[2-(3-acetyl-5-nitrothiophen-2-ylazo)-5-diethylaminophenyl]acetamide | 416-860-9 | 777891-21-1 | Repr. Cat. 3; R62<br>R43<br>N; R50-53 | Xn; N<br>R: 43-62-50/53<br>S: (2-)22-36/37-60-61 | | |

| Индекс № | Международна химична идентификация | ЕО № | CAS № | Класификация | Етикетиране | Пределни концентрации | Бележки |
|---|---|---|---|---|---|---|---|
| 616-118-00-6 | *N*-(2',6'-dimethylphenyl)-2-piperidinecarboxamide hydrochloride | 417-950-0 | 65797-42-4 | Xn; R22<br>R52-53 | Xn<br>R: 22-52/53<br>S: (2-)22-61 | | |
| 616-119-00-1 | 2-(1-butyl-3,5-dioxo-2-phenyl-(1,2,4)-triazolidin-4-yl)-4,4-dimethyl-3-oxo-*N*-(2-methoxy-5-(2-(dodecyl-1-sulfonyl))propionylamino)-phenyl)-pentanamide | 418-060-5 | 118020-93-2 | R53 | R: 53<br>S: 61 | | |
| 616-120-00-7 | reaction mass of: *N*-(3-dimethylamino-4-methyl-phenyl)-benzamide;<br>*N*-(3-dimethylamino-2-methyl-phenyl)-benzamide;<br>*N*-(3-dimethylamino-3-methyl-phenyl)-benzamide | 420-600-1 | — | Xn; R48/22<br>N; R51-53 | Xn; N<br>R: 48/22-51/53<br>S: (2-)36/37-61 | | |
| 616-121-00-2 | 2,4-dihydroxy-*N*-(2-methoxyphenyl)benzamide | 419-090-1 | 129205-19-2 | R43<br>N; R51-53 | Xi; N<br>R: 43-51/53<br>S: (2-)24-37-61 | | |
| 616-123-00-3 | *N*-[3-[[4-(diethylamino)-2-methylphenyl]imino]-6-oxo-1,4-cyclohexadienyl]acetamide | 414-740-0 | 96141-86-5 | N; R50-53 | N<br>R: 50/53<br>S: 60-61 | | |
| 616-124-00-9 | lithium bis(trifluoromethylsulfonyl)imide | 415-300-0 | 90076-65-6 | T; R24/25<br>C; R34<br>R52-53 | T<br>R: 24/25-34-52/53<br>S: (1/2-)22-26-36/37/39-45-61 | | |
| 616-125-00-4 | 3-cyano-*N*-(1,1-dimethylethyl)androsta-3,5-diene-17-β-carboxamide | 415-730-9 | 151338-11-3 | N; R50-53 | N<br>R: 50/53<br>S: 60-61 | | |
| 616-127-00-5 | reaction mass of: *N,N'*-Ethane-1,2-diylbis(decanamide);<br>12-Hydroxy-*N*-[2-[1-oxydecyl)amino]ethyl]octadecanamide;<br>*N,N'*-Ethane-1,2-diylbis(12-hydroxyoctadecanamide) | 430-050-2 | — | R43<br>N; R51-53 | Xi; N<br>R: 43-51/53<br>S: (2-)24-37-61 | | |
| 616-128-00-0 | *N*-(2-(1-allyl-4,5-dicyanoimidazol-2-ylazo)-5-(dipropylamino) phenyl)-acetamide | 417-530-7 | 123590-00-1 | R53 | R: 53<br>S: 61 | | |
| 616-129-00-6 | *N,N'*-bis(2,2,6,6-tetramethyl-4-piperidyl)isophthalamide | 419-710-0 | 42774-15-2 | Xn; R22<br>Xi; R36 | Xn<br>R: 22-36<br>S: (2-)22-25-26 | | |
| 616-130-00-1 | *N*-(3-(2-(4,4-dimethyl-2,5-dioxo-imidazolin-1-yl)-4,4-dimethyl-3-oxo-pentanoylamino)-4-methoxy-phenyl)-octadecanamide | 421-780-2 | 150919-56-5 | R53 | R: 53<br>S: 61 | | |

| Индекс № | Международна химична идентификация | ЕО № | CAS № | Класификация | Етикетиране | Пределни концентрации | Бележки |
|---|---|---|---|---|---|---|---|
| 616-132-00-2 | N-[4-(4-cyano-2-furfurylidene-2,5-dihydro-5-oxo-3-furyl) phenyl]butane-1-sulfonamide | 423-250-6 | 130016-98-7 | N; R50-53 | N<br>R: 50/53<br>S: 60-61 | | |
| 616-133-00-8 | *N*-cyclohexyl-*S*,*S*-dioxobenzo[*b*]tiophene-2-carboxamide | 423-990-1 | 149118-66-1 | Xn; R22<br>Xi; R41<br>N; R50-53 | Xn; N<br>R: 22-41-50/53<br>S: (2-)22-26-39-60-61 | | |
| 616-134-00-3 | 3,3'-bis(dioctyloxyphosphinothioylthio)-*N*,*N*'-oxybis(methylene)dipropionamide | 401-820-5 | 793710-14-2 | R52-53 | R: 52/53<br>S: 61 | | |
| 616-135-00-9 | (3*S*,4a*S*,8a*S*)-2-[(2*R*,3*S*)-3-amino-2-hydroxy-4-phenylbutyl]-*N*-tert-butyldecahydroisoquinoline-3-carboxamide | 430-230-0 | 136522-17-3 | Xn; R22<br>R52-53 | Xn<br>R: 22-52/53<br>S: (2-)22-61 | | |
| 616-142-00-7 | 1,3-Bis(vinylsulfonylacetamido)propane | 428-350-3 | 93629-90-4 | Muta. Cat. 3; R68<br>Xi; R41<br>R43<br>R52-53 | Xn<br>R: 41-43-68-52/53<br>S: (2-)22-26-36/37/39-61 | | |
| 616-143-00-2 | *N*,*N*'-dihexadecyl-*N*,*N*'-bis(2-hydroxyethyl)propanediamide | 422-560-9 | 149591-38-8 | Repr. Cat. 3; R62<br>Xi; R36<br>R53 | Xn<br>R: 36-62-53<br>S: (2-)26-36/37-61 | | |
| 617-001-00-2 | di-*tert*-butyl peroxide | 203-733-6 | 110-05-4 | O; R7<br>F; R11 | O; F<br>R: 7-11<br>S: (2-)3/7-14-16-36/37/39 | | |
| 617-002-00-8 | α,α-dimethylbenzyl hydroperoxide;<br>cumene hydroperoxide | 201-254-7 | 80-15-9 | O; R7<br>T; R23<br>Xn; R21/22-48/20/22<br>C; R34<br>N; R51-53 | O; T; N<br>R: 7-21/22-23-34-48/20/22-51/53<br>S: (1/2-)3/7-14-36/37/39-45-50-61 | C; R34: C ≥ 10 %<br>Xi; R37/38-41: 3 % ≤ C < 10 %<br>Xi; R36/37: 1 % ≤ C < 3 % | |
| 617-003-00-3 | dilauroyl peroxide | 203-326-3 | 105-74-8 | O; R7 | O<br>R: 7<br>S: (2-)3/7-14-36/37/39 | | |

| Индекс № | Международна химична идентификация | ЕО № | CAS № | Класификация | Етикетиране | Пределни концентрации | Бележки |
|---|---|---|---|---|---|---|---|
| 617-004-00-9 | 1,2,3,4-tetrahydro-1-naphthyl hydroperoxide | 212-230-0 | 771-29-9 | O; R7<br>Xn; R22<br>C; R34<br>N; R50-53 | O; C; N<br>R: 7-22-34-50/53<br>S: (1/2-)3/7-14-26-36/37/39-45-60-61 | C; R34: C ≥ 10 %<br>Xi; R36/37/38: 5 % ≤ C < 10 % | |
| 617-006-00-X | bis(α,α-dimethylbenzyl) peroxide | 201-279-3 | 80-43-3 | O; R7<br>Xi; R36/38<br>N; R51-53 | O; Xi; N<br>R: 7-36/38-51/53<br>S: (2-)3/7-14-36/37/39-61 | | |
| 617-007-00-5 | *tert*-butyl α,α-dimethylbenzyl peroxide | 222-389-8 | 3457-61-2 | O; R7<br>Xi; R38<br>N; R51-53 | O; Xi; N<br>R: 7-38-51/53<br>S: (2-)3/7-14-36/37/39-61 | | |
| 617-008-00-0 | dibenzoyl peroxide;<br>benzoyl peroxide | 202-327-6 | 94-36-0 | E; R2 ⊗<br>Xi; R36<br>R43 | E; Xi<br>R: 2-36-43<br>S: (2-)3/7-14-36/37/39 | | |
| 617-010-00-1 | 1-hydroperoxycyclohexyl 1-hydroxycyclohexyl peroxide; [1]<br>1,1'-dioxybiscyclohexan-1-ol; [2]<br>cyclohexylidene hydroperoxide; [3]<br>cyclohexanone, peroxide [4] | 201-091-1 [1]<br>219-306-2 [2]<br>220-279-4 [3]<br>235-527-7 [4] | 78-18-2 [1]<br>2407-94-5 [2]<br>2699-11-8 [3]<br>12262-58-7 [4] | E; R2 ⊗<br>Xn; R22<br>C; R34 | E; C<br>R: 2-22-34<br>S: (1/2-)3/7-14-36/37/39-45 | C; R34: C ≥ 10 %<br>Xi; R36/37/38: 5 % ≤ C < 10 % | C |
| 617-012-00-2 | 8-*p*-menthyl hydroperoxide;<br>*p*-menthane hydroperoxide | 201-281-4 | 80-47-7 | O; R7<br>C; R34<br>Xn; R20 | O; C<br>R: 7-20-34<br>S: (1/2-)3/7-14-36/37/39-45 | C; R34: C ≥ 10 %<br>Xi; R36/37/38: 5 % ≤ C < 10 % | |
| 617-013-00-8 | O,O—*tert*-butyl O-docosyl monoperoxyoxalate | 404-300-6 | 116753-76-5 | O; R7<br>N; R50-53 | O; N<br>R: 7-50/53<br>S: (2-)7-14-36/37/39-47-60-61 | | |
| 617-014-00-3 | 6-(nonylamino)-6-oxo-peroxyhexanoic acid | 406-680-9 | 104788-63-8 | O; R7<br>Xi; R41<br>R43<br>N; R50 | O; Xi; N<br>R: 7-41-43-50<br>S: (2-)3/7-14-26-36/37/39-61 | | |

| Индекс № | Международна химична идентификация | ЕО № | CAS № | Класификация | Етикетиране | Пределни концентрации | Бележки |
|---|---|---|---|---|---|---|---|
| 617-015-00-9 | bis(4-methylbenzoyl)peroxide | 407-950-9 | 895-85-2 | E; R2<br>O; R7<br>N; R50-53 | E; N<br>R: 2-7-50/53<br>S: (2-)7-14-36/37/39-47-60-61 | | |
| 617-016-00-4 | 3-hydroxy-1,1-dimethylbutyl 2-ethyl-2-methylheptaneperoxoate | 413-910-1 | — | O; R7<br>R10<br>Xi; R38<br>N; R50-53 | O; Xi; N<br>R: 7-10-38-50/53<br>S: (2-)7/47-14-36/37/39-60-61 | | |
| 617-017-00-X | reaction mass of: 2,2'-bis(*tert*-pentylperoxy)-*p*-diisopropylbenzene;<br>2,2'-bis(*tert*-pentylperoxy)-*m*-diisopropylbenzene | 412-140-3 | 32144-25-5 | O; R7 ⊗<br>R53 | O<br>R: 7-53<br>S: (2-)3/7-14-36/37/39-61 | | |
| 617-018-00-5 | reaction mass of: 1-methyl-1-(3-(1-methylethyl)phenyl)ethyl-1-methyl-1-phenylethylperoxide, 63 % by weight;<br>1-methyl-1-(4-(1-methylethyl)phenyl)ethyl-1-methyl-1-phenylethylperoxide, 31 % by weight | 410-840-3 | 71566-50-2 | O; R7<br>N; R51-53 | O; N<br>R: 7-51/53<br>S: (2-)3/7-14-36/37/39-61 | | |
| 617-019-00-0 | 6-(phthalimido)peroxyhexanoic acid | 410-850-8 | 128275-31-0 | O; R7<br>Xi; R41<br>N; R50 | O; Xi; N<br>R: 7-41-50<br>S: (2-)3/7-14-26-36/37/39-61 | | |
| 617-020-00-6 | 1,3-di(prop-2,2-diyl)benzene bis(neodecanoylperoxide) | 420-060-5 | 117663-11-3 | R10<br>O; R7<br>N; R51-53 | O; N<br>R: 7-10-51/53<br>S: (2-)7-14-36/37/39-47-61 | | |
| 647-001-00-8 | glucosidase, β- | 232-589-7 | 9001-22-3 | R42 | Xn<br>R: 42<br>S: (2-)22-24-36/37 | | |
| 647-002-00-3 | cellulase | 232-734-4 | 9012-54-8 | R42 | Xn<br>R: 42<br>S: (2-)22-24-36/37 | | |
| 647-003-00-9 | cellobiohydrolase, exo- | 253-465-9 | 37329-65-0 | R42 | Xn<br>R: 42<br>S: (2-)22-24-36/37 | | |

| Индекс № | Международна химична идентификация | ЕО № | CAS № | Класификация | Етикетиране | Пределни концентрации | Бележки |
|---|---|---|---|---|---|---|---|
| 647-004-00-4 | cellulases with the exception of those specified elsewhere in this Annex | — | — | R42 | Xn<br>R: 42<br>S: (2-)22-24-36/37 | | A |
| 647-005-00-X | bromelain, juice | 232-572-4 | 9001-00-7 | Xi; R36/37/38<br>R42 | Xn<br>R: 36/37/38-42<br>S: (2-)22-24-26-36/37 | | |
| 647-006-00-5 | ficin | 232-599-1 | 9001-33-6 | Xi; R36/37/38<br>R42 | Xn<br>R: 36/37/38-42<br>S: (2-)22-24-26-36/37 | | |
| 647-007-00-0 | papain | 232-627-2 | 9001-73-4 | Xi; R36/37/38<br>R42 | Xn<br>R: 36/37/38-42<br>S: (2-)22-24-26-36/37 | | |
| 647-008-00-6 | pepsin A | 232-629-3 | 9001-75-6 | Xi; R36/37/38<br>R42 | Xn<br>R: 36/37/38-42<br>S: (2-)22-24-26-36/37 | | |
| 647-009-00-1 | rennin | 232-645-0 | 9001-98-3 | Xi; R36/37/38<br>R42 | Xn<br>R: 36/37/38-42<br>S: (2-)22-24-26-36/37 | | |
| 647-010-00-7 | trypsin | 232-650-8 | 9002-07-7 | Xi; R36/37/38<br>R42 | Xn<br>R: 36/37/38-42<br>S: (2-)22-24-26-36/37 | | |
| 647-011-00-2 | chymotrypsin | 232-671-2 | 9004-07-3 | Xi; R36/37/38<br>R42 | Xn<br>R: 36/37/38-42<br>S: (2-)22-24-26-36/37 | | |
| 647-012-00-8 | subtilisin | 232-752-2 | 9014-01-1 | Xi; R37/38-41<br>R42 | Xn<br>R: 37/38-41-42<br>S: (2-)22-24-26-36/37/39 | | |
| 647-013-00-3 | proteinase, microbial neutral | 232-966-6 | 9068-59-1 | Xi; R36/37/38<br>R42 | Xn<br>R: 36/37/38-42<br>S: (2-)22-24-26-36/37 | | |

| Индекс № | Международна химична идентификация | ЕО № | CAS № | Класификация | Етикетиране | Пределни концентрации | Бележки |
|---|---|---|---|---|---|---|---|
| 647-014-00-9 | proteases with the exception of those specified elsewhere in this Annex | — | — | Xi; R36/37/38<br>R42 | Xn<br>R: 36/37/38-42<br>S: (2-)22-24-26-36/37 | | |
| 647-015-00-4 | amylase, α- | 232-565-6 | 9000-90-2 | R42 | Xn<br>R: 42<br>S: (2-)22-24-36/37 | | |
| 647-016-00-X | amylases with the exception of those specified elsewhere in this Annex | — | — | R42 | Xn<br>R: 42<br>S: (2-)22-24-36/37 | | |
| 648-001-00-0 | Distillates (coal tar), benzole fraction;<br>Light Oil;<br>[A complex combination of hydrocarbons obtained by the distillation of coal tar. It consists of hydrocarbons having carbon numbers primarily in the range of $C_4$ to $C_{10}$ and distilling in the approximate range of 80 °C to 160 °C (175°F to 320°F).] | 283-482-7 | 84650-02-2 | Carc. Cat. 2; R45 | T<br>R: 45<br>S: 53-45 | | H |
| 648-002-00-6 | Tar oils, brown-coal;<br>Light Oil;<br>[The distillate from lignite tar boiling in the range of approximately 80 °C to 250 °C (176°F to 482°F). Composed primarily of aliphatic and aromatic hydrocarbons and monobasic phenols.] | 302-674-4 | 94114-40-6 | Carc. Cat. 2; R45 | T<br>R: 45<br>S: 53-45 | | H J |
| 648-003-00-1 | Benzol forerunnings (coal);<br>Light Oil Redistillate, low boiling;<br>[The distillate from coke oven light oil having an approximate distillation range below 100 °C (212°F). Composed primarily of $C_4$ to $C_6$ aliphatic hydrocarbons.] | 266-023-5 | 65996-88-5 | Carc. Cat. 2; R45 | T<br>R: 45<br>S: 53-45 | | H J |
| 648-004-00-7 | Distillates (coal tar), benzole fraction, BTX-rich;<br>Light Oil Redistillate, low boiling;<br>[A residue from the distillation of crude benzole to remove benzole fronts. Composed primarily of benzene, toluene and xylenes boiling in the range of approximately 75 °C to 200 °C (167°F to 392°F).] | 309-984-9 | 101896-26-8 | Carc. Cat. 2; R45 | T<br>R: 45<br>S: 53-45 | | H J |
| 648-005-00-2 | Aromatic hydrocarbons, $C_{6-10}$, $C_8$-rich;<br>Light Oil Redistillate, low boiling | 292-697-5 | 90989-41-6 | Carc. Cat. 2; R45 | T<br>R: 45<br>S: 53-45 | | H J |

| Индекс № | Международна химична идентификация | ЕО № | CAS № | Класификация | Етикетиране | Пределни концентрации | Бележки |
|---|---|---|---|---|---|---|---|
| 648-006-00-8 | Solvent naphtha (coal), light;<br>Light Oil Redistillate, low boiling | 287-498-5 | 85536-17-0 | Carc. Cat. 2;<br>R45 | T<br>R: 45<br>S: 53-45 | | H J |
| 648-007-00-3 | Solvent naphtha (coal), xylene-styrene cut;<br>Light Oil Redistillate, intermediate boiling | 287-502-5 | 85536-20-5 | Carc. Cat. 2;<br>R45 | T<br>R: 45<br>S: 53-45 | | H J |
| 648-008-00-9 | Solvent naphtha (coal), coumarone-styrene contg.;<br>Light Oil Redistillate, intermediate boiling | 287-500-4 | 85536-19-2 | Carc. Cat. 2;<br>R45 | T<br>R: 45<br>S: 53-45 | | H J |
| 648-009-00-4 | Naphtha (coal), distn. residues;<br>Light Oil Redistillate, high boiling;<br>[The residue remaining from the distillation of recovered naphtha. Composed primarily of naphthalene and condensation products of indene and styrene.] | 292-636-2 | 90641-12-6 | Carc. Cat. 2;<br>R45 | T<br>R: 45<br>S: 53-45 | | H J |
| 648-010-00-X | Aromatic hydrocarbons, $C_8$;<br>Light Oil Redistillate, high boiling | 292-694-9 | 90989-38-1 | Carc. Cat. 2;<br>R45 | T<br>R: 45<br>S: 53-45 | | H J |
| 648-012-00-0 | Aromatic hydrocarbons, $C_{8-9}$, hydrocarbon resin polymn. by-product;<br>Light Oil Redistillate, high boiling;<br>[A complex combination of hydrocarbons obtained from the evaporation of solvent under vacuum from polymerized hydrocarbon resin. It consists predominantly of aromatic hydrocarbons having carbon numbers predominantly in the range of $C_8$ through $C_9$ and boiling in the range of approximately 120 °C to 215 °C (248°F to 419°F).] | 295-281-1 | 91995-20-9 | Carc. Cat. 2;<br>R45 | T<br>R: 45<br>S: 53-45 | | H J |
| 648-013-00-6 | Aromatic hydrocarbons, $C_{9-12}$, benzene distn.;<br>Light Oil Redistillate, high boiling | 295-551-9 | 92062-36-7 | Carc. Cat. 2;<br>R45 | T<br>R: 45<br>S: 53-45 | | H J |
| 648-014-00-1 | Extract residues (coal), benzole fraction alk., acid ext.;<br>Light Oil Extract Residues, low boiling;<br>[The redistillate from the distillate, freed of tar acids and tar bases, from bituminous coal high temperature tar boiling in the approximate range of 90 °C to 160 °C (194°F to 320°F). It consists predominantly of benzene, toluene and xylenes.] | 295-323-9 | 91995-61-8 | Carc. Cat. 2;<br>R45 | T<br>R: 45<br>S: 53-45 | | H J |

| Индекс № | Международна химична идентификация | ЕО № | CAS № | Класификация | Етикетиране | Пределни концентрации | Бележки |
|---|---|---|---|---|---|---|---|
| 648-015-00-7 | Extract residues (coal tar), benzole fraction alk., acid ext.;<br>Light Oil Extract Residues, low boiling;<br>[A complex combination of hydrocarbons obtained by the redistillation of the distillate of high temperature coal tar (tar acid and tar base free). It consists predominantly of unsubstituted and substituted mononuclear aromatic hydrocarbons boiling in the range of 85 °C-195 °C (185°F-383°F).] | 309-868-8 | 101316-63-6 | Carc. Cat. 2; R45 | T<br>R: 45<br>S: 53-45 | | H J |
| 648-016-00-2 | Extract residues (coal), benzole fraction acid;<br>Light Oil Extract Residues, low boiling;<br>[An acid sludge by-product of the sulphuric acid refining of crude high temperature coal. Composed primarily of sulfuric acid and organic compounds.] | 298-725-2 | 93821-38-6 | Carc. Cat. 2; R45 | T<br>R: 45<br>S: 53-45 | | H J |
| 648-017-00-8 | Extract residues (coal), light oil alk., distn. overheads;<br>Light Oil Extract Residues, low boiling;<br>[The first fraction from the distillation of aromatic hydrocarbons, coumarone, naphthalene and indene rich prefactionator bottoms or washed carbolic oil boiling substantially below 145 °C (293°F). Composed primarily of $C_7$ and $C_8$ aliphatic and aromatic hydrocarbons.] | 292-625-2 | 90641-02-4 | Carc. Cat. 2; R45 | T<br>R: 45<br>S: 53-45 | | H J |
| 648-018-00-3 | Extract residues (coal), light oil alk., acid ext., indene fraction;<br>Light Oil Extract Residues, intermediate boiling | 309-867-2 | 101316-62-5 | Carc. Cat. 2; R45 | T<br>R: 45<br>S: 53-45 | | H J |
| 648-019-00-9 | Extract residues (coal), light oil alk., indene naphtha fraction;<br>Light Oil Extract Residues, high boiling;<br>[The distillate from aromatic hydrocarbons, coumarone, naphthalene and indene rich prefractionator bottoms or washed carbolic oils, having an approximate boiling range of 155 °C to 180 °C (311°F to 356°F). Composed primarily of indene, indan and trimethylbenzenes.] | 292-626-8 | 90641-03-5 | Carc. Cat. 2; R45 | T<br>R: 45<br>S: 53-45 | | H J |
| 648-020-00-4 | Solvent naphtha (coal);<br>Light Oil Extract Residues, high boiling;<br>[The distillate from either high temperature coal tar, coke oven light oil, or coal tar oil alkaline extract residue having an approximate distillation range of 130 °C to 210 °C (266°F to 410°F) Composed primarily of indene and other polycyclic ring systems containing a single aromatic ring. May contain phenolic compounds and aromatic nitrogen bases.] | 266-013-0 | 65996-79-4 | Carc. Cat. 2; R45 | T<br>R: 45<br>S: 53-45 | | H J |

| Индекс № | Международна химична идентификация | ЕО № | CAS № | Класификация | Етикетиране | Пределни концентрации | Бележки |
|---|---|---|---|---|---|---|---|
| 648-021-00-X | Distillates (coal tar), light oils, neutral fraction;<br>Light Oil Extract Residues, high boiling;<br>[A distillate from the fractional distillation of high temperature coal tar. Composed primarily of alkyl-substituted one ring aromatic hydrocarbons boiling in the range of approximately 135 °C to 210 °C (275°F to 410°F). May also include unsaturated hydrocarbons such as indene and coumarone.] | 309-971-8 | 101794-90-5 | Carc. Cat. 2;<br>R45 | T<br>R: 45<br>S: 53-45 | | H J |
| 648-022-00-5 | Distillates (coal tar), light oils, acid exts.;<br>Light Oil Extract Residues, high boiling;<br>[This oil is a complex mixture of aromatic hydrocarbons, primarily indene, naphthalene, coumarone, phenol, and *o*-, *m*- and *p*-cresol and boiling in the range of 140 °C to 215 °C (284°F to 419°F).] | 292-609-5 | 90640-87-2 | Carc. Cat. 2;<br>R45 | T<br>R: 45<br>S: 53-45 | | H J |
| 648-023-00-0 | Distillates (coal tar), light oils;<br>Carbolic Oil;<br>[A complex combination of hydrocarbons obtained by distillation of coal tar. It consists of aromatic and other hydrocarbons, phenolic compounds and aromatic nitrogen compounds and distills at the approximate range of 150 °C to 210 °C (302°F to 410°F).] | 283-483-2 | 84650-03-3 | Carc. Cat. 2;<br>R45 | T<br>R: 45<br>S: 53-45 | | H J |
| 648-024-00-6 | Tar oils, coal;<br>Carbolic Oil;<br>[The distillate from high temperature coal tar having an approximate distillation range of 130 °C to 250 °C (266°F to 410°F). Composed primarily of naphthalene, alkylnaphthalenes, phenolic compounds, and aromatic nitrogen bases.] | 266-016-7 | 65996-82-9 | Carc. Cat. 2;<br>R45 | T<br>R: 45<br>S: 53-45 | | H J |
| 648-026-00-7 | Extract residues (coal), light oil alk., acid ext.;<br>Carbolic Oil Extract Residue;<br>[The oil resulting from the acid washing of alkali-washed carbolic oil to remove the minor amounts of basic compounds (tar bases). Composed primarily of indene, indan and alkylbenzenes.] | 292-624-7 | 90641-01-3 | Carc. Cat. 2;<br>R45 | T<br>R: 45<br>S: 53-45 | | H J |
| 648-027-00-2 | Extract residues (coal), tar oil alk.;<br>Carbolic Oil Extract Residue;<br>[The residue obtained from coal tar oil by an alkaline wash such as aqueous sodium hydroxide after the removal of crude coal tar acids. Composed primarily of naphthalenes and aromatic nitrogen bases.] | 266-021-4 | 65996-87-4 | Carc. Cat. 2;<br>R45 | T<br>R: 45<br>S: 53-45 | | H J |

| Индекс № | Международна химична идентификация | ЕО № | CAS № | Класификация | Етикетиране | Пределни концентрации | Бележки |
|---|---|---|---|---|---|---|---|
| 648-028-00-8 | Extract oils (coal), light oil;<br>Acid Extract;<br>[The aqueous extract produced by an acidic wash of alkali-washed carbolic oil. Composed primarily of acid salts of various aromatic nitrogen bases including pyridine, quinoline and their alkyl derivatives.] | 292-622-6 | 90640-99-6 | Carc. Cat. 2; R45 | T<br>R: 45<br>S: 53-45 | | H J |
| 648-029-00-3 | Pyridine, alkyl derivs.;<br>Crude Tar Bases;<br>[The complex combination of polyalkylated pyridines derived from coal tar distillation or as high-boiling distillates approximately above 150 °C (302°F) from the reaction of ammonia with acetaldehyde, formaldehyde or paraformaldehyde.] | 269-929-9 | 68391-11-7 | Carc. Cat. 2; R45 | T<br>R: 45<br>S: 53-45 | | H J |
| 648-030-00-9 | Tar bases, coal, picoline fraction;<br>Distillate Bases;<br>[Pyridine bases boiling in the range of approximately 125 °C to 160 °C (257°F 320°F) obtained by distillation of neutralized acid extract of the base-containing tar fraction obtained by the distillation of bituminous coal tars. Composed chiefly of lutidines and picolines.] | 295-548-2 | 92062-33-4 | Carc. Cat. 2; R45 | T<br>R: 45<br>S: 53-45 | | H J |
| 648-031-00-4 | Tar bases, coal, lutidine fraction;<br>Distillate Bases | 293-766-2 | 91082-52-9 | Carc. Cat. 2; R45 | T<br>R: 45<br>S: 53-45 | | H J |
| 648-032-00-X | Extract oils (coal), tar base, collidine fraction;<br>Distillate Bases;<br>[The extract produced by the acidic extraction of bases from crude coal tar aromatic oils, neutralization, and distillation of the bases. Composed primarily of collidines, aniline, toluidines, lutidines, xylidines.] | 273-077-3 | 68937-63-3 | Carc. Cat. 2; R45 | T<br>R: 45<br>S: 53-45 | | H J |
| 648-033-00-5 | Tar bases, coal, collidine fraction;<br>Distillate Bases;<br>[The distillation fraction boiling in the range of approximately 181 °C to 186 °C (356°F to 367°F) from the crude bases obtained from the neutralized, acid-extracted base-containing tar fractions obtained by the distillation of bituminous coal tar. It contains chiefly aniline and collidines.] | 295-543-5 | 92062-28-7 | Carc. Cat. 2; R45 | T<br>R: 45<br>S: 53-45 | | H J |

| Индекс № | Международна химична идентификация | ЕО № | CAS № | Класификация | Етикетиране | Пределни концентрации | Бележки |
|---|---|---|---|---|---|---|---|
| 648-034-00-0 | Tar bases, coal, aniline fraction;<br>Distillate Bases;<br>[The distillation fraction boiling in the range of approximately 180 °C to 200 °C (356°F to 392°F) from the crude bases obtained by dephenolating and debasing the carbolated oil from the distillation of coal tar. It contains chiefly aniline, collidines, lutidines and toluidines.] | 295-541-4 | 92062-27-6 | Carc. Cat. 2; R45 | T<br>R: 45<br>S: 53-45 | | H J |
| 648-035-00-6 | Tar bases, coal, toluidine fraction;<br>Distillate Bases | 293-767-8 | 91082-53-0 | Carc. Cat. 2; R45 | T<br>R: 45<br>S: 53-45 | | H J |
| 648-036-00-1 | Distillates (petroleum), alkene-alkyne manuf. pyrolysis oil, mixed with high-temp. coal tar, indene fraction;<br>Redistillates;<br>[A complex combination of hydrocarbons obtained as a redistillate from the fractional distillation of bituminous coal high temperature tar and residual oils that are obtained by the pyrolytic production of alkenes and alkynes from petroleum products or natural gas. It consists predominantly of indene and boils in a range of approximately 160 °C to 190 °C (320°F to 374°F).] | 295-292-1 | 91995-31-2 | Carc. Cat. 2; R45 | T<br>R: 45<br>S: 53-45 | | H J |
| 648-037-00-7 | Distillates (coal), coal tar-residual pyrolysis oils, naphthalene oils;<br>Redistillates;<br>[The redistillate obtained from the fractional distillation of bituminous coal high temperature tar and pyrolysis residual oils and boiling in the range of approximately 190 °C to 270 °C (374°F to 518°F). Composed primarily of substituted dinuclear aromatics.] | 295-295-8 | 91995-35-6 | Carc. Cat. 2; R45 | T<br>R: 45<br>S: 53-45 | | H J |
| 648-038-00-2 | Extract oils (coal), coal tar-residual pyrolysis oils, naphthalene oil, redistillate;<br>Redistillates;<br>[The redistillate from the fractional distillation of dephenolated and debased methylnaphthalene oil obtained from bituminous coal high temperature tar and pyrolysis residual oils boiling in the approximate range of 220 °C to 230 °C (428°F to 446°F). It consists predominantly of unsubstituted and substituted dinuclear aromatic hydrocarbons.] | 295-329-1 | 91995-66-3 | Carc. Cat. 2; R45 | T<br>R: 45<br>S: 53-45 | | H J |

| Индекс № | Международна химична идентификация | ЕО № | CAS № | Класификация | Етикетиране | Пределни концентрации | Бележки |
|---|---|---|---|---|---|---|---|
| 648-039-00-8 | Extract oils (coal), coal tar-residual pyrolysis oils, naphthalene oils;<br>Redistillates;<br>[A neutral oil obtained by debasing and dephenolating the oil obtained from the distillation of high temperature tar and pyrolysis residuel oils which has a boiling range of 225 °C to 255 °C (437°F to 491°F). Composed primarily of substituted dinuclear aromatic hydrocarbons.] | 310-170-0 | 122070-79-5 | Carc. Cat. 2; R45 | T<br>R: 45<br>S: 53-45 | | H J |
| 648-040-00-3 | Extract oils (coal), coal tar residual pyrolysis oils, naphthalene oil, distn. residues;<br>Redistillates;<br>[Residue from the distillation of dephenolated and debased methylnaphthalene oil (from bituminous coal tar and pyrolysis residual oils) with a boiling range of 240 °C to 260 °C (464°F to 500°F). Composed primarily of substituted dinuclear aromatic and heterocyclic hydrocarbons.] | 310-171-6 | 122070-80-8 | Carc. Cat. 2; R45 | T<br>R: 45<br>S: 53-45 | | H J |
| 648-041-00-9 | Absorption oils, bicyclo arom. and heterocyclic hydrocarbon fraction;<br>Wash Oil Redistillate;<br>[A complex combination of hydrocarbons obtained as a redistillate from the distillation of wash oil. It consists predominantly of 2-ringed aromatic and heterocyclic hydrocarbons boiling in the range of approximately 260 °C to 290 °C (500°F to 554°F).] | 309-851-5 | 101316-45-4 | Carc. Cat. 2; R45 | T<br>R: 45<br>S: 53-45 | | H M |
| 648-042-00-4 | Distillates (coal tar), upper, fluorene-rich;<br>Wash Oil Redistillate;<br>[A complex combination of hydrocarbons obtained by the crystallization of tar oil. It consists af aromatic and polycyclic hydrocarbons primarily fluorene and some acenaphthene.] | 284-900-0 | 84989-11-7 | Carc. Cat. 2; R45 | T<br>R: 45<br>S: 53-45 | | H M |
| 648-043-00-X | Creosote oil, acenaphthene fraction, acenaphthene-free;<br>Wash Oil Redistillate;<br>[The oil remaining after removal by a crystallization process of acenaphthene from acenaphthene oil from coal tar. Composed primarily of naphthalene and alkylnaphthalenes.] | 292-606-9 | 90640-85-0 | Carc. Cat. 2; R45 | T<br>R: 45<br>S: 53-45 | | H |
| 648-044-00-5 | Distillates (coal tar), heavy oils;<br>Heavy Anthracene Oil;<br>[Distillate from the fractional distillation of coal tar of bituminous coal, with boiling range of 240 °C to 400 °C (464°F to 752°F). Composed primarily of tri- and polynuclear hydrocarbons and heterocyclic compounds.] | 292-607-4 | 90640-86-1 | Carc. Cat. 2; R45 | T<br>R: 45<br>S: 53-45 | | H |

| Индекс № | Международна химична идентификация | ЕО № | CAS № | Класификация | Етикетиране | Пределни концентрации | Бележки |
|---|---|---|---|---|---|---|---|
| 648-045-00-0 | Distillates (coal tar), upper;<br>Heavy Anthracene Oil;<br>[The distillate from coal tar having an approximate distillation range of 220 °C to 450 °C (428°F to 842°F). Composed primarily of three to four membered condensed ring aromatic hydrocarbons and other hydrocarbons.] | 266-026-1 | 65996-91-0 | Carc. Cat. 2; R45 | T<br>R: 45<br>S: 53-45 | | H M |
| 648-046-00-6 | Anthracene oil, acid ext.;<br>Anthracene Oil Extract Residue;<br>[A complex combination of hydrocarbons from the base-freed fraction obtained from the distillation of coal tar and boiling in the range of approximately 325 °C to 365 °C (617°F to 689°F). It contains predominantly anthracene and phenanthrene and their alkyl derivatives.] | 295-274-3 | 91995-14-1 | Carc. Cat. 2; R45 | T<br>R: 45<br>S: 53-45 | | H M |
| 648-047-00-1 | Distillates (coal tar);<br>Heavy Anthracene Oil;<br>[The distillate from coal tar having an approximate distillation range of 100 °C to 450 °C (212°F to 842°F). Composed primarily of two to four membered condensed ring aromatic hydrocarbons, phenolic compounds, and aromatic nitrogen bases.] | 266-027-7 | 65996-92-1 | Carc. Cat. 2; R45 | T<br>R: 45<br>S: 53-45 | | H M |
| 648-048-00-7 | Distillates (coal tar), pitch, heavy oils;<br>Heavy Anthracene Oil;<br>[The distillate from the distillation of the pitch obtained from bituminous high temperature tar. Composed primarily of tri- and polynuclear aromatic hydrocarbons and boiling in the range of approximately 300 °C to 470 °C (572°F to 878°F). The product may also contain heteroatoms.] | 295-312-9 | 91995-51-6 | Carc. Cat. 2; R45 | T<br>R: 45<br>S: 53-45 | | H M |
| 648-049-00-2 | Distillates (coal tar), pitch;<br>Heavy Anthracene Oil;<br>[The oil obtained from condensation of the vapors from the heat treatment of pitch. Composed primarily of two- to four-ring aromatic compounds boiling in the range of 200 °C to greater than 400 °C (392°F to greater than 752°F).] | 309-855-7 | 101316-49-8 | Carc. Cat. 2; R45 | T<br>R: 45<br>S: 53-45 | | H M |
| 648-050-00-8 | Distillates (coal tar), heavy oils, pyrene fraction;<br>Heavy Anthracene Oil Redistillate;<br>[The redistillate obtained from the fractional distillation of pitch distillate boiling in the range of approximately 350 °C to 400 °C (662°F to 752°F). Consists predominantly of tri- and polynuclear aromatics and heterocyclic hydrocarbons.] | 295-304-5 | 91995-42-5 | Carc. Cat. 2; R45 | T<br>R: 45<br>S: 53-45 | | H M |

| Индекс № | Международна химична идентификация | ЕО № | CAS № | Класификация | Етикетиране | Пределни концентрации | Бележки |
|---|---|---|---|---|---|---|---|
| 648-051-00-3 | Distillates (coal tar), pitch, pyrene fraction;<br>Heavy Anthracene Oil Redistillate;<br>[The redistillate obtained from the fractional distillation of pitch distillate and boiling in the range of approximately 380 °C to 410 °C (7160 to 770°F). Composed primarily of tri- and polynuclear aromatic hydrocarbons and heterocyclic compounds.] | 295-313-4 | 91995-52-7 | Carc. Cat. 2; R45 | T<br>R: 45<br>S: 53-45 | | H M |
| 648-052-00-9 | Paraffin waxes (coal), brown-coal high-temp. tar, carbon-treated;<br>Coal Tar Extract;<br>[A complet combination of hydrocarbons obtained by the treatment of lignite carbonization tar with activated carbon for removal of trace constituents and impurities. It consists predominantly of saturated straight and branched chain hydrocarbons having carbon numbers predominantly greater than $C_{12}$.] | 308-296-6 | 97926-76-6 | Carc. Cat. 2; R45 | T<br>R: 45<br>S: 53-45 | | H M |
| 648-053-00-4 | Paraffin waxes (coal), brown-coal high-temp tar, clay-treated;<br>Coal Tar Extract;<br>[A complex combination of hydrocarbons obtained by the treatment of lignite carbonization tar with bentonite for removal of trace constituents and impurities. It consists predominantly of saturated straight and branched chain hydrocarbons having carbon numbers predominantly greater than $C_{12}$.] | 308-297-1 | 97926-77-7 | Carc. Cat. 2; R45 | T<br>R: 45<br>S: 53-45 | | H M |
| 648-054-00-X | Pitch;<br>Pitch | 263-072-4 | 61789-60-4 | Carc. Cat. 2; R45 | T<br>R: 45<br>S: 53-45 | | H M |
| 648-055-00-5 | Pitch, coal tar, high-temp.;<br>Pitch;<br>[The residue from the distillation of high temperature coal tar. A black solid with an approximate softening point from 30 °C to 180 °C (86°F to 356°F). Composed primarily of a complex mixture of three or more membered condensed ring aromatic hydrocarbons.] | 266-028-2 | 65996-93-2 | Carc. Cat. 2; R45 | T<br>R: 45<br>S: 53-45 | | H |
| 648-056-00-0 | Pitch, coal tar, high-temp., heat-treated;<br>Pitch;<br>[The heat treated residue from the distillation of high temperature coal tar. A black solid with an approximate softening point from 80 °C to 180 °C (176°F to 356°F). Composed primarily of a complex mixture of three or more membered condensed ring aromatic hydrocarbons.] | 310-162-7 | 121575-60-8 | Carc. Cat. 2; R45 | T<br>R: 45<br>S: 53-45 | | H M |

| Индекс № | Международна химична идентификация | ЕО № | CAS № | Класификация | Етикетиране | Пределни концентрации | Бележки |
|---|---|---|---|---|---|---|---|
| 648-057-00-6 | Pitch, coal tar, high-temp., secondary;<br>Pitch Redistillate;<br>[The residue obtained during the distillation of high boiling fractions from bituminous coal high temperature tar and/or pitch coke oil, with a softening point of 140 °C to 170 °C (284°F to 392°F) according to DIN 52025. Composed primarily of tri- and polynuclear aromatic compounds which also contain heteroatoms.] | 302-650-3 | 94114-13-3 | Carc. Cat. 2; R45 | T<br>R: 45<br>S: 53-45 | | H M |
| 648-058-00-1 | Residues (coal tar), pitch distn.;<br>Pitch Redistillate;<br>[Residue from the fractional distillation of pitch distillate boiling in the range of approximately 400 °C to 470 °C (752°F to 846°F). Composed primarily of polynuclear aromatic hydrocarbons, and heterocyclic compounds.] | 295-507-9 | 92061-94-4 | Carc. Cat. 2; R45 | T<br>R: 45<br>S: 53-45 | | H M |
| 648-059-00-7 | Tar, coal, high-temp., distn. and storage residues;<br>Coal Tar Solids Residue;<br>[Coke- and ash-containing solid residues that separate on distillation and thermal treatment of bituminous coal high temperature tar in distillation installations and storage vessels. Consists predominantly of carbon and contains a small quantity of hetero compounds as well as ash components.] | 295-535-1 | 92062-20-9 | Carc. Cat. 2; R45 | T<br>R: 45<br>S: 53-45 | | H M |
| 648-060-00-2 | Tar, coal, storage residues;<br>Coal Tar Solids Residue;<br>[The deposit removed from crude coal tar storages. Composed primarily of coal tar and carbonaceous particulate matter.] | 293-764-1 | 91082-50-7 | Carc. Cat. 2; R45 | T<br>R: 45<br>S: 53-45 | | H M |
| 648-061-00-8 | Tar, coal, high-temp., residues;<br>Coal Tar Solids Residue;<br>[Solids formed during the coking of bituminous coal to produce crude bituminous coal high temperature tar. Composed primarily of coke and coal particles, highly aromatized compounds and mineral substances.] | 309-726-5 | 100684-51-3 | Carc. Cat. 2; R45 | T<br>R: 45<br>S: 53-45 | | H M |
| 648-062-00-3 | Tar, coal, high-temp., high-solids;<br>Coal Tar Solids Residue;<br>[The condensation product obtained by cooling, to approximately ambient temperature, the gas evolved in the high temperature (greater than 700 °C (1292°F)) destructive distillation of coal. Composed primarily of a complex mixture of condensed ring aromatic hydrocarbons with a high solid content of coal-type materials.] | 273-615-7 | 68990-61-4 | Carc. Cat. 2; R45 | T<br>R: 45<br>S: 53-45 | | H M |

| Индекс № | Международна химична идентификация | ЕО № | CAS № | Класификация | Етикетиране | Пределни концентрации | Бележки |
|---|---|---|---|---|---|---|---|
| 648-063-00-9 | Waste solids, coal-tar pitch coking;<br>Coal Tar Solids Residue;<br>[The combination of wastes formed by the coking of bituminous coal tar pitch. It consists predominantly of carbon.] | 295-549-8 | 92062-34-5 | Carc. Cat. 2; R45 | T<br>R: 45<br>S: 53-45 | | H M |
| 648-064-00-4 | Extract residues (coal), brown;<br>Coal Tar Extract;<br>[The residue from extraction of dried coal.] | 294-285-0 | 91697-23-3 | Carc. Cat. 2; R45 | T<br>R: 45<br>S: 53-45 | | H M |
| 648-065-00-X | Paraffin waxes (coal), brown-coal-high-temp. tar;<br>Coal Tar Extract;<br>[A complex combination of hydrocarbons obtained from lignite carbonization tar by solvent crystallisation (solvent deoiling), by sweating or an adducting process. It consists predominantly of straight and branched chain saturated hydrocarbons having carbon numbers predominantly greater than $C_{12}$.] | 295-454-1 | 92045-71-1 | Carc. Cat. 2; R45 | T<br>R: 45<br>S: 53-45 | | H M |
| 648-066-00-5 | Paraffin waxes (coal), brown-coal-high-temp. tar, hydrotreated;<br>Coal Tar Extract;<br>[A complex combination of hydrocarbons obtained from lignite carbonization tar by solvent crystallisation (solvent deoiling), by sweating or an adducting process treated with hydrogen in the presence of a catalyst. It consists predominantly of straight and branched chain saturated hydrocarbons having carbon numbers predominantly greater than $C_{12}$.] | 295-455-7 | 92045-72-2 | Carc. Cat. 2; R45 | T<br>R: 45<br>S: 53-45 | | H M |
| 648-067-00-0 | Paraffin waxes (coal), brown-coal high-temp tar, silicic acid-treated;<br>Coal Tar Extract;<br>[A complex combination of hydrocarbons obtained by the treatment of lignite carbonization tar with silicic acid for removal of trace constituents and impurities. It consists predominantly of saturated straight and branched chain hydrocarbons having carbon numbers predominantly greater than $C_{12}$.] | 308-298-7 | 97926-78-8 | Carc. Cat. 2; R45 | T<br>R: 45<br>S: 53-45 | | H M |
| 648-068-00-6 | Tar, coal, low-temp., distn. residues;<br>Tar Oil, intermediate boiling;<br>[Residues from fractional distillation of low temperature coal tar to remove oils that boil in a range up to approximately 300 °C (572°F). Composed primarily of aromatic compounds.] | 309-887-1 | 101316-85-2 | Carc. Cat. 2; R45 | T<br>R: 45<br>S: 53-45 | | H M |

| Индекс № | Международна химична идентификация | ЕО № | CAS № | Класификация | Етикетиране | Пределни концентрации | Бележки |
|---|---|---|---|---|---|---|---|
| 648-069-00-1 | Pitch, coal tar, low-temp;<br>Pitch Residue;<br>[A complex black solid or semi-solid obtained from the distillation of a low temperature coal tar. It has a softening point within the approximate range of 40 °C to 180 °C (104°F to 356°F). Composed primarily of a complex mixture of hydrocarbons.] | 292-651-4 | 90669-57-1 | Carc. Cat. 2; R45 | T<br>R: 45<br>S: 53-45 | | H M |
| 648-070-00-7 | Pitch, coal tar, low-temp., oxidized;<br>Pitch Residue, oxidised;<br>[The product obtained by air-blowing, at elevated temperature, low-temperature coal tar pitch. It has a softening-point within the approximate range of 70 °C to 180 °C (158°F to 356°F). Composed primarily of a complex mixture of hydrocarbons.] | 292-654-0 | 90669-59-3 | Carc. Cat. 2; R45 | T<br>R: 45<br>S: 53-45 | | H M |
| 648-071-00-2 | Pitch, coal tar, low-temp., heat-treated;<br>Pitch Residue, oxidised;<br>Pitch Residue, heat-treated;<br>[A complex black solid obtained by the heat treatment of low temperature coal tar pitch. It has a softening point within the approximate range of 50 °C to 140 °C (122°F to 284°F). Composed primarily of a complex mixture of aromatic compounds.] | 292-653-5 | 90669-58-2 | Carc. Cat. 2; R45 | T<br>R: 45<br>S: 53-45 | | H M |
| 648-072-00-8 | Distillates (coal-petroleum), condensed-ring arom;<br>Distillates;<br>[The distillate from a mixture of coal and tar and aromatic petroleum streams having an approximate distillation range of 220 °C to 450 °C (428°F to 842°F). Composed primarily of 3- to 4-membered condensed ring aromatic hydrocarbons.] | 269-159-3 | 68188-48-7 | Carc. Cat. 2; R45 | T<br>R: 45<br>S: 53-45 | | H M |
| 648-073-00-3 | Aromatic hydrocarbons, $C_{20-28}$, polycyclic, mixed coal-tar pitch-polyethylene-polypropylene pyrolysis-derived;<br>Pyrolysis Products;<br>[A complex combination hydrocarbons obtained from mixed coal tar pitch-polyethylene-polypropylene pyrolysis. Composed primarily of polycyclic aromatic hydrocarbons having carbon numbers predominantly in the range of $C_{20}$ through $C_{28}$ and having a softening point of 100 °C to 220 °C (212°F to 428°F) according to DIN 52025.] | 309-956-6 | 101794-74-5 | Carc. Cat. 2; R45 | T<br>R: 45<br>S: 53-45 | | H M |

| Индекс № | Международна химична идентификация | ЕО № | CAS № | Класификация | Етикетиране | Пределни концентрации | Бележки |
|---|---|---|---|---|---|---|---|
| 648-074-00-9 | Aromatic hydrocarbons, $C_{20-28}$, polycyclic, mixed coal-tar pitch-polyethylene pyrolysis-derived;<br>Pyrolysis Products;<br>[A complex combination of hydrocarbons obtained from mixed coal tar pitch-polyethylene pyrolysis. Composed primarily of polycyclic aromatic hydrocarbons having carbon numbers predominantly in the range of $C_{20}$ through $C_{28}$ and having a softening point of 100 °C to 220 °C (212°F to 428°F) according to DIN 52025.] | 309-957-1 | 101794-75-6 | Carc. Cat. 2; R45 | T<br>R: 45<br>S: 53-45 | | H M |
| 648-075-00-4 | Aromatic hydrocarbons, $C_{20-28}$, polycyclic, mixed coal-tar pitch-polystyrene pyrolysis-derived;<br>Pyrolysis Products;<br>[A complex combination of hydrocarbons obtained from mixed coal tar pitch-polystyrene pyrolysis. Composed primarily of polycyclic aromatic hydrocarbons having carbon numbers predominantly in the range of $C_{20}$ through $C_{28}$ and having a softening point of 100 °C to 220 °C (212°F to 428°F) according to DIN 52025.] | 309-958-7 | 101794-76-7 | Carc. Cat. 2; R45 | T<br>R: 45<br>S: 53-45 | | H M |
| 648-076-00-X | Pitch, coal tar-petroleum;<br>Pitch Residues;<br>[The residue from the distillation of a mixture of coal tar and aromatic petroleum streams. A solid with a softening point from 40 °C to 180 °C (140°F to 356°F). Composed primarily of a complex combination of three or more membered condensed ring aromatic hydrocarbons.] | 269-109-0 | 68187-57-5 | Carc. Cat. 2; R45 | T<br>R: 45<br>S: 53-45 | | H M |
| 648-077-00-5 | Phenanthrene, distn. residues;<br>Heavy Anthracene Oil Redistillate;<br>[Residue from the distillation of crude phenanthrene boiling in the approximate range of 340 °C to 420 °C (644°F to 788°F). It consists predominantly of phenanthrene, anthracene and carbazole.] | 310-169-5 | 122070-78-4 | Carc. Cat. 2; R45 | T<br>R: 45<br>S: 53-45 | | H M |
| 648-078-00-0 | Distillates (coal tar), upper, fluorene-free;<br>Wash Oil Redistillate;<br>[A complex combination of hydrocarbons obtained by the crystallization of tar oil. It consists of aromatic polycyclic hydrocarbons, primarily diphenyl, dibenzofuran and acenaphthene.] | 284-899-7 | 84989-10-6 | Carc. Cat. 2; R45 | T<br>R: 45<br>S: 53-45 | | H M |
| 648-079-00-6 | Anthracene oil;<br>Anthracene oil;<br>[A complex combination of polycyclic aromatic hydrocarbons obtained from coal tar having an approximate distillation range of 300 °C ot 400 °C (572°F to 752°F). Composed primarily of phenanthrene, anthracene and carbazole.] | 292-602-7 | 90640-80-5 | Carc. Cat. 2; R45 | T<br>R: 45<br>S: 53-45 | | H M |

| Индекс № | Международна химична идентификация | ЕО № | CAS № | Класификация | Етикетиране | Пределни концентрации | Бележки |
|---|---|---|---|---|---|---|---|
| 648-080-00-1 | Residues (coal tar), creosote oil distn.;<br>Wash Oil Redistillate;<br>[The residue from the fractional distillation of wash oil boiling in the approximate range of 270 °C to 330 °C (518°F to 626°F). It consists predominantly of dinuclear aromatic and heterocyclic hydrocarbons.] | 295-506-3 | 92061-93-3 | Carc. Cat. 2; R45 | T<br>R: 45<br>S: 53-45 | | H |
| 648-081-00-7 | Tar, coal;<br>Coal tar;<br>[The by-product from the destructive distillation of coal. Almost black semisolid. A complex combination of aromatic hydro-carbons, phenolic compounds, nitrogen bases and thiophene.] | 232-361-7 | 8007-45-2 | Carc. Cat. 1; R45 | T<br>R: 45<br>S: 53-45 | | H |
| 648-082-00-2 | Tar, coal, high-temp.;<br>Coal tar;<br>[The condensation product obtained by cooling, to approximately ambient temperature, the gas evolved in the high temperature (greater than 700 °C (1292°F)) destructive distillation of coal. A black viscous liquid denser than water. Composed primarily of a complex mixture of condensed ring aromatic hydrocarbons. May contain minor amounts of phenolic compounds and aromatic nitrogen bases.] | 266-024-0 | 65996-89-6 | Carc. Cat. 1; R45 | T<br>R: 45<br>S: 53-45 | | H |
| 648-083-00-8 | Tar, coal, low-temp.;<br>Coal oil;<br>[The condensation product obtained by cooling, to approximately ambient temperature, the gas evolved in low temperature (less than 700 °C (1292°F)) destructive distillation of coal. A black viscous liquid denser than water. Composed primarily of condensed ring aromatic hydrocarbons, phenolic compounds, aromatic nitrogen bases, and their alkyl derivatives.] | 266-025-6 | 65996-90-9 | Carc. Cat. 1; R45 | T<br>R: 45<br>S: 53-45 | | H |
| 648-084-00-3 | Distillates (coal), coke-oven light oil, naphthalene cut;<br>Naphthalene Oil;<br>[The complex combination of hydrocarbons obtained from prefractionation (continuous distillation) of coke oven light oil. It consists predominantly of naphthalene, coumarone and indene and boils above 148 °C (298°F).] | 285-076-5 | 85029-51-2 | Carc. Cat. 2; R45 | T<br>R: 45<br>S: 53-45 | | HJM |
| 648-085-00-9 | Distillates (coal tar), naphthalene oils;<br>Naphthalene Oil;<br>[A complex combination of hydrocarbons obtained by the distillation of coal tar. It consists primarily of aromatic and other hydrocarbons, phenolic compounds and aromatic nitrogen compounds and distills in the approximate range of 200 °C to 250 °C (392°F to 482°F).] | 283-484-8 | 84650-04-4 | Carc. Cat. 2; R45 | T<br>R: 45<br>S: 53-45 | | HJM |

| Индекс № | Международна химична идентификация | ЕО № | CAS № | Класификация | Етикетиране | Пределни концентрации | Бележки |
|---|---|---|---|---|---|---|---|
| 648-086-00-4 | Distillates (coal tar), naphthalene oils, naphthalene-low; Naphthalene Oil Redistillate; [A complex combination of hydrocarbons obtained by crystallization of naphthalene oil. Composed primarily of naphthalene, alkyl naphthalenes and phenolic compounds.] | 284-898-1 | 84989-09-3 | Carc. Cat. 2; R45 | T R: 45 S: 53-45 | | HJM |
| 648-087-00-X | Distillates (coal tar), naphthalene oil crystn. mother liquor; Naphthalene Oil Redistillate; [A complex combination of organic compounds obtained as a filtrate from the crystallization of the naphthalene fraction from coal tar and boiling in the range of approximately 200 °C to 230 °C (392°F to 446°F). Contains chiefly naphthalene, thionaphthene and alkylnaphthalenes.] | 295-310-8 | 91995-49-2 | Carc. Cat. 2; R45 | T R: 45 S: 53-45 | | HJM |
| 648-088-00-5 | Extract residues (coal), naphthalene oil, alk.; Naphthalene Oil Extract Residue; [A complex combination of hydrocarbons obtained from the alkali washing of naphthalene oil to remove phenolic compounds (tar acids). It is composed of naphthalene and alkyl naphthalenes.] | 310-166-9 | 121620-47-1 | Carc. Cat. 2; R45 | T R: 45 S: 53-45 | | HJM |
| 648-089-00-0 | Extract residues (coal), naphthalene oil, alk., naphthalene-low; Naphthalene Oil Extract Residue; [A complex combination of hydrocarbons remaining after the removal of naphthalene from alkali-washed naphthalene oil by a crystallization process. It is composed primarily of naphthalene and alkyl naphthalenes.] | 310-167-4 | 121620-48-2 | Carc. Cat. 2; R45 | T R: 45 S: 53-45 | | HJM |
| 648-090-00-6 | Distillates (coal tar), naphthalene oils, naphthalene-free, alk. exts.; Naphthalene Oil Extract Residue; [The oil remaining after the removal of phenolic compounds (tar acids) from drained naphthalene oil by an alkali wash. Composed primarily of naphthalene and alkyl naphthalenes.] | 292-612-1 | 90640-90-7 | Carc. Cat. 2; R45 | T R: 45 S: 53-45 | | HJM |
| 648-091-00-1 | Extract residues (coal), naphthalene oil alk., distn. overheads; Naphthalene Oil Extract Residue; [The distillation from alkali-washed naphthalene oil having an approximate distillation range of 180 °C to 220 °C (356°F to 428°F). Composed primarily of naphthalene, alkylbenzenes, indene and indan.] | 292-627-3 | 90641-04-6 | Carc. Cat. 2; R45 | T R: 45 S: 53-45 | | HJM |

| Индекс № | Международна химична идентификация | ЕО № | CAS № | Класификация | Етикетиране | Пределни концентрации | Бележки |
|---|---|---|---|---|---|---|---|
| 648-092-00-7 | Distillates (coal tar), naphthalene oils, methylnaphthalene fraction;<br>Methylnaphthalene Oil;<br>[A distillate from the fractional distillation of high temperature coal tar. Composed primarily of substituted two ring aromatic hydrocarbons and aromatic nitrogen bases boiling in the range of approximately 225 °C to 255 °C (437°F to 491°F).] | 309-985-4 | 101896-27-9 | Carc. Cat. 2; R45 | T<br>R: 45<br>S: 53-45 | | HJM |
| 648-093-00-2 | Distillates (coal tar), naphthalene oils, indole-methylnaphthalene fraction;<br>Methylnaphthalene Oil;<br>[A distillate from the fractional distillation of high temperature coal tar. Composed primarily of indole and methylnaphthalene boiling in the range of approximately 235 °C to 255 °C (455°F to 491°F).] | 309-972-3 | 101794-91-6 | Carc. Cat. 2; R45 | T<br>R: 45<br>S: 53-45 | | HJM |
| 648-094-00-8 | Distillates (coal tar), naphthalene oils, acid exts.;<br>Methylnaphthalene Oil Extract Residue;<br>[A complex combination of hydrocarbons obtained by debasing the methylnaphthalene fraction obtained by the distillation of coal tar and boiling in the range of approximately 230 °C to 255 °C (446°F to 491°F). Contains chiefly 1(2)-methylnaphthalene, naphthalene, dimethylnaphthalene and biphenyl.] | 295-309-2 | 91995-48-1 | Carc. Cat. 2; R45 | T<br>R: 45<br>S: 53-45 | | HJM |
| 648-095-00-3 | Extract residues (coal), naphthalene oil alk., distn. residues;<br>Methylnaphthalene Oil Extract Residue;<br>[The residue from the distillation of alkali-washed naphthalene oil having an approximate distillation range of 220 °C to 300 °C (428°F to 572°F). Composed primarily of naphthalene, alkylnaphthalenes and aromatic nitrogen bases.] | 292-628-9 | 90641-05-7 | Carc. Cat. 2; R45 | T<br>R: 45<br>S: 53-45 | | HJM |
| 648-096-00-9 | Extract oils (coal), acidic, tar-base free;<br>Methylnaphthalene Oil Extract Residue;<br>[The extract oil boiling in the range of approximately 220 °C to 265 °C (428°F to 509°F) from coal tar alkaline extract residue produced by an acidic wash such as aqueous sulfuric acid after distillation to remove tar bases. Composed primarily of alkylnaphthalenes.] | 284-901-6 | 84989-12-8 | Carc. Cat. 2; R45 | T<br>R: 45<br>S: 53-45 | | HJM |
| 648-097-00-4 | Distillates (coal tar), benzole fraction, distn. residues;<br>Wash Oil;<br>[A complex combination of hydrocarbons obtained from the distillation of crude benzole (high temperature coal tar). It may be a liquid with the approximate distillation range of 150 °C to 300 °C (302°F to 572°F) or a semi-solid or solid with a melting point up to 70 °C (158°F). It is composed primarily of naphthalene and alkyl naphthalenes.] | 310-165-3 | 121620-46-0 | Carc. Cat. 2; R45 | T<br>R: 45<br>S: 53-45 | | HJM |

| Индекс № | Международна химична идентификация | ЕО № | CAS № | Класификация | Етикетиране | Пределни концентрации | Бележки |
|---|---|---|---|---|---|---|---|
| 648-098-00-X | Creosote oil, acenaphthene fraction;<br>Wash Oil;<br>[A complex combination of hydrocarbons produced by the distillation of coal tar and boiling in the range of approximately 240 °C to 280 °C (464°F to 536°F). Composed primarily of acenaphthene, naphthalene and alkyl naphthalene.] | 292-605-3 | 90640-84-9 | Carc. Cat. 2;<br>R45 | T<br>R: 45<br>S: 53-45 | | H |
| 648-099-00-5 | Creosote oil;<br>[A complex combination of hydrocarbons obtained by the distillation of coal tar. It consists primarily of aromatic hydrocarbons and may contain appreciable quantities of tar acids and tar bases. It distills at the approximate range of 200 °C to 325 °C (392°F to 617°F).] | 263-047-8 | 61789-28-4 | Carc. Cat. 2;<br>R45 | T<br>R: 45<br>S: 53-45 | | H |
| 648-100-00-9 | Creosote oil, high-boiling distillate;<br>Wash Oil;<br>[The high-boiling distillation fraction obtained from the high temperature carbonization of bituminous coal which is further refined to remove excess crystalline salts. It consists primarily of creosote oil with some of the normal polynuclear aromatic salts, which are components of coal tar distillates, removed. It is crystal free at approximately 5 °C (41°F).] | 274-565-9 | 70321-79-8 | Carc. Cat. 2;<br>R45 | T<br>R: 45<br>S: 53-45 | | H |
| 648-101-00-4 | Creosote;<br>[The distillate of coal tar produced by the high temperature carbonization of bituminous coal. It consists primarily of aromatic hydrocarbons, tar acids and tar bases.] | 232-287-5 | 8001-58-9 | Carc. Cat. 2;<br>R45 | T<br>R: 45<br>S: 53-45 | | H |
| 648-102-00-X | Extract residues (coal), creosote oil acid;<br>Wash Oil Extract Residue;<br>[A complex combination of hydrocarbons from the base-freed fraction from the distillation of coal tar, boiling in the range of approximately 250 °C to 280 °C (482°F to 536°F). It consists predominantly of biphenyl and isomeric diphenylnaphthalenes.] | 310-189-4 | 122384-77-4 | Carc. Cat. 2;<br>R45 | T<br>R: 45<br>S: 53-45 | | H |
| 648-103-00-5 | Anthracene oil, anthracene paste;<br>Anthracene Oil Fraction;<br>[The anthracene-rich solid obtained by the crystallization and centrifuging of anthracene oil. It is composed primarily of anthracene, carbazole and phenanthrene.] | 292-603-2 | 90640-81-6 | Carc. Cat. 2;<br>R45 | T<br>R: 45<br>S: 53-45 | | HJM |
| 648-104-00-0 | Anthracene oil, anthracene-low;<br>Anthracene Oil Fraction;<br>[The oil remaining after the removal, by a crystallization process, of an anthracene-rich solid (anthracene paste) from anthracene oil. It is composed primarily of two, three and four membered aromatic compounds.] | 292-604-8 | 90640-82-7 | Carc. Cat. 2;<br>R45 | T<br>R: 45<br>S: 53-45 | | HJM |

| Индекс № | Международна химична идентификация | ЕО № | CAS № | Класификация | Етикетиране | Пределни концентрации | Бележки |
|---|---|---|---|---|---|---|---|
| 648-105-00-6 | Residues (coal tar), anthracene oil distn.;<br>Anthracene Oil Fraction;<br>[The residue from the fraction distillation of crude anthracene boiling in the approximate range of 340 °C to 400 °C (644°F to 752°F). It consists predominantly of tri- and polynuclear aromatic and heterocyclic hydrocarbons.] | 295-505-8 | 92061-92-2 | Carc. Cat. 2; R45 | T<br>R: 45<br>S: 53-45 | | HJM |
| 648-106-00-1 | Anthracene oil, anthracene paste, anthracene fraction;<br>Anthracene Oil Fraction;<br>[A complex combination of hydrocarbons from the distillation of anthracene obtained by the crystallization of anthracene oil from bituminous high temperature tar and boiling in the range of 330 °C to 350 °C (626°F to 662°F). It contains chiefly anthracene, carbazole and phenanthrene.] | 295-275-9 | 91995-15-2 | Carc. Cat. 2; R45 | T<br>R: 45<br>S: 53-45 | | HJM |
| 648-107-00-7 | Anthracene oil, anthracene paste, carbazole fraction;<br>Anthracene Oil Fraction;<br>[A complex combination of hydrocarbons from the distillation of anthracene obtained by crystallization of anthrancene oil from bituminous coal high temperature tar and boiling in the approximate range of 350 °C to 360 °C (662°F to 680°F). It contains chiefly anthacene, carbazole and phenanthrene.] | 295-276-4 | 91995-16-3 | Carc. Cat. 2; R45 | T<br>R: 45<br>S: 53-45 | | HJM |
| 648-108-00-2 | Anthracene oil, anthracene paste, distn. lights;<br>Anthracene Oil Fraction;<br>[A complex combination of hydrocarbons from the distillation of anthracene obtained by crystallization of anthracene oil from bituminous light temperature tar and boiling in the range of approximately 290 °C to 340 °C (554°F to 644°F). It contains chiefly trinuclear aromatics and their dihydro derivatives.] | 295-278-5 | 91995-17-4 | Carc. Cat. 2; R45 | T<br>R: 45<br>S: 53-45 | | HJM |
| 648-109-00-8 | Tar oils, coal, low-temp.;<br>Tar Oil, high boiling;<br>[A distillate from low-temperature coal tar. Composed primarily of hydrocarbons, phenolic compounds and aromatic nitrogen bases boiling in the range of approximately 160 °C to 340 °C (320°F to 644°F).] | 309-889-2 | 101316-87-4 | Carc. Cat. 2; R45 | T<br>R: 45<br>S: 53-45 | | HJM |
| 648-110-00-3 | Extract residues (coal), low temp. coal atar alk.;<br>[The residue from low temperature coal tar oils after an alkaline wash, such as aqueous sodium hydroxide, to remove crude coal tar acids. Composed primarily of hydrocarbons and aromatic nitrogen bases.] | 310-191-5 | 122384-78-5 | Carc. Cat. 2; R45 | T<br>R: 45<br>S: 53-45 | | HJM |

| Индекс № | Международна химична идентификация | ЕО № | CAS № | Класификация | Етикетиране | Пределни концентрации | Бележки |
|---|---|---|---|---|---|---|---|
| 648-111-00-9 | Phenols, ammonia liquor ext.;<br>Alkaline Extract;<br>[The combination of phenols extracted, using isobutyl acetate, from the ammonia liquor condensed from the gas evolved in low-temperature (less than 700 °C (1292°F)) destructive distillation of coal. It consists predominantly of a mixture of monohydric and dihydric phenols.] | 284-881-9 | 84988-93-2 | Carc. Cat. 2; R45 | T<br>R: 45<br>S: 53-45 | | HJM |
| 648-112-00-4 | Distillates (coal tar), light oils, alk. exts.;<br>Alkaline Extract;<br>[The aqueous extract from carbolic oil produced by an alkaline wash such as aqueous sodium hydroxide. Composed primarily of the alkali salts of various phenolic compounds.] | 292-610-0 | 90640-88-3 | Carc. Cat. 2; R45 | T<br>R: 45<br>S: 53-45 | | HJM |
| 648-113-00-X | Extracts, coal tar oil alk.;<br>Alkaline Extract;<br>[The extract from coal tar oil produced by an alkaline wash such as aqueous sodium hydroxide. Composed primarily of the alkali salts of various phenolic compounds.] | 266-017-2 | 65996-83-0 | Carc. Cat. 2; R45 | T<br>R: 45<br>S: 53-45 | | HJM |
| 648-114-00-5 | Distillates (coal tar), naphthalene oils, alk. exts.;<br>Alkaline Extract;<br>[The aqueous extract from naphthalene oil produced by an alkaline wash such as aqueous sodium hydroxid. Composed primarily of the alkali salts of various phenolic compounds.] | 292-611-6 | 90640-89-4 | Carc. Cat. 2; R45 | T<br>R: 45<br>S: 53-45 | | HJM |
| 648-115-00-0 | Extract residues (coal), tar oil alk., carbonated, limed;<br>Crude Phenols;<br>[The product obtained by treatment of coal tar oil alkaline extract with $CO_2$ and CaO. Composed primarily of $CaCO_3$, $Ca(OH)_2$, $Na_2CO_3$ and other organic and inorganic impurities.] | 292-629-4 | 90641-06-8 | Carc. Cat. 2; R45 | T<br>R: 45<br>S: 53-45 | | HJM |
| 648-116-00-6 | Tar acids, coal, crude;<br>Crude Phenols;<br>[The reaction product obtained by neutralizing coal tar oil alkaline extract with an acidic solution, such as aqueous sulfuric acid, or gaseous carbon dioxide, to obtain the free acids. Composed primarily of tar acids such as phenol, cresols, and xylenols.] | 266-019-3 | 65996-85-2 | Carc. Cat. 2; R45 | T<br>R: 45<br>S: 53-45 | | HJM |
| 648-117-00-1 | Tar acids, brown-coal, crude;<br>Crude Phenols;<br>[An acidified alkaline extract of brown coal tar distillate. Composed primarily of phenol and phenol homologs.] | 309-888-7 | 101316-86-3 | Carc. Cat. 2; R45 | T<br>R: 45<br>S: 53-45 | | HJM |

| Индекс № | Международна химична идентификация | ЕО № | CAS № | Класификация | Етикетиране | Пределни концентрации | Бележки |
|---|---|---|---|---|---|---|---|
| 648-118-00-7 | Tar acids, brown-coal gasification;<br>Crude Phenols;<br>[A complex combination of organic compounds obtained from brown coal gasification. Composed primarily of $C_{6-10}$ hydroxy aromatic phenols and their homologs.] | 295-536-7 | 92062-22-1 | Carc. Cat. 2;<br>R45 | T<br>R: 45<br>S: 53-45 | | HJM |
| 648-119-00-2 | Tar acids, distn. residues;<br>Distillate Phenols;<br>[A residue from the distillation of crude phenol from coal. It consists predominantly of phenols having carbon numbers in the range of $C_8$ through $C_{10}$ with a softening point of 60 °C to 80 °C (140°F to 176°F).] | 306-251-5 | 96690-55-0 | Carc. Cat. 2;<br>R45 | T<br>R: 45<br>S: 53-45 | | HJM |
| 648-120-00-8 | Tar acids, methylphenol fraction;<br>Distillate Phenols;<br>[The fraction of tar acid rich in 3- and 4-methylphenol, recovered by distillation of low-temperature coal tar crude tar acids.] | 284-892-9 | 84989-04-8 | Carc. Cat. 2;<br>R45 | T<br>R: 45<br>S: 53-45 | | HJM |
| 648-121-00-3 | Tar acids, polyalkylphenol fraction;<br>Distillate Phenols;<br>[The fraction of tar aicds, recovered by distillation of low-temperature coal tar crude tar acids, having an approximate boiling range of 225 °C to 320 °C (437°F to 608°F). Composed primarily of polyalkylphenols.] | 284-893-4 | 84989-05-9 | Carc. Cat. 2;<br>R45 | T<br>R: 45<br>S: 53-45 | | HJM |
| 648-122-00-9 | Tar acids, xylenol fraction;<br>Distillate Phenols; [The fraction of tar acids, rich in 2,4- and 2,5-dimethylphenol, recovered by distillation of low-temperature coal tar crude tar acids.] | 284-895-5 | 84989-06-0 | Carc. Cat. 2;<br>R45 | T<br>R: 45<br>S: 53-45 | | HJM |
| 648-123-00-4 | Tar acids, ethylphenol fraction;<br>Distillate Phenols;<br>[The fraction of tar acids, rich in 3- and 4-ethylphenol, recovered by distillation of low-temperature coal tar crude tar acids.] | 284-891-3 | 84989-03-7 | Carc. Cat. 2;<br>R45 | T<br>R: 45<br>S: 53-45 | | HJM |
| 648-124-00-X | Tar acids, 3,5-xylenol fraction;<br>Distillate Phenols;<br>[The fraction of tar acids, rich in 3,5-dimethylphenol, recovered by distillation of low-temperature coal tar acids.] | 284-896-0 | 84989-07-1 | Carc. Cat. 2;<br>R45 | T<br>R: 45<br>S: 53-45 | | HJM |
| 648-125-00-5 | Tar acids, residues, distillates, first-cut;<br>Distillate Phenols;<br>[The residue from the distillation in the range of 235 °C to 355 °C (481°F to 697°F) of light carbolic oil.] | 270-713-1 | 68477-23-6 | Carc. Cat. 2;<br>R45 | T<br>R: 45<br>S: 53-45 | | HJM |

| Индекс № | Международна химична идентификация | ЕО № | CAS № | Класификация | Етикетиране | Пределни концентрации | Бележки |
|---|---|---|---|---|---|---|---|
| 648-126-00-0 | Tar acids, cresylic, residues;<br>Distillate Phenols;<br>[The residue from crude coal tar acids after removal of phenol, cresols, xylenols and any higher boiling phenols. A black solid with a melting point approximately 80 °C (176°F). Composed primarily of polyalkyphenols, resin gums, and inorganic salts.] | 271-418-0 | 68555-24-8 | Carc. Cat. 2;<br>R45 | T<br>R: 45<br>S: 53-45 | | HJM |
| 648-127-00-6 | Phenols, $C_{9-11}$;<br>Distillate Phenols | 293-435-2 | 91079-47-9 | Carc. Cat. 2;<br>R45 | T<br>R: 45<br>S: 53-45 | | HJM |
| 648-128-00-1 | Tar acids, cresylic;<br>Distillate Phenols;<br>[A complex combination of organic compounds obtained from brown coal and boiling in the range of approximately 200 °C to 230 °C (392°F to 446°F). It contains chiefly phenols and pyridine bases.] | 295-540-9 | 92062-26-5 | Carc. Cat. 2;<br>R45 | T<br>R: 45<br>S: 53-45 | | HJM |
| 648-129-00-7 | Tar acids, brown-coal, $C_2$-alkylphenol fraction;<br>Distillate Phenols;<br>[The distillate from the acidification of alkaline washed lignite tar distillate boiling in the range of approximately 200 °C to 230 °C (392°F to 446°F). Composed primarily of <{ITA}>m-<{/ITA}> and <{ITA}>p-<{/ITA}>ethylphenol as well as cresols and xylenols.] | 302-662-9 | 94114-29-1 | Carc. Cat. 2;<br>R45 | T<br>R: 45<br>S: 53-45 | | HJM |
| 648-130-00-2 | Extract oils (coal), naphthalene oils;<br>Acid Extract;<br>[The aqueous extract produced by an acidic wash of alkali-washed napthalene oil. Composed primarily of acid salts of various aromatic nitrogen bases including pyridine, quinoline and their alkyl derivatives.] | 292-623-1 | 90641-00-2 | Carc. Cat. 2;<br>R45 | T<br>R: 45<br>S: 53-45 | | HJM |
| 648-131-00-8 | Tar bases, quinoline derivs.;<br>Distillate Bases | 271-020-7 | 68513-87-1 | Carc. Cat. 2;<br>R45 | T<br>R: 45<br>S: 53-45 | | HJM |
| 648-132-00-3 | Tar bases, coal, quinoline derivs. fraction;<br>Distillate Bases | 274-560-1 | 70321-67-4 | Carc. Cat. 2;<br>R45 | T<br>R: 45<br>S: 53-45 | | HJM |

| Индекс № | Международна химична идентификация | ЕО № | CAS № | Класификация | Етикетиране | Пределни концентрации | Бележки |
|---|---|---|---|---|---|---|---|
| 648-133-00-9 | Tar bases, coal, distn. residues;<br>Distillate Bases;<br>[The distillation residue remaining after the distillation of the neutralized, acid-extracted base-containing tar fractions obtained by the distillation of coal tars. It contains chiefly aniline, collidines, quinoline and quinoline derivatives and toluidines.] | 295-544-0 | 92062-29-8 | Carc. Cat. 2; R45 | T<br>R: 45<br>S: 53-45 | | HJM |
| 648-134-00-4 | Hydrocarbon oils, arom., mixed with polyethylene and polypropylene, pyrolyzed, light oil fraction;<br>Heat Treatment Products;<br>[The oil obtained from the heat treatment of a polyethylene/polypropylene mixture with coal tar pitch or aromatic oils. It consists predominantly of benzene and its homologs boiling in a range of approximately 70 °C to 120 °C (158°F to 248°F).] | 309-745-9 | 100801-63-6 | Carc. Cat. 2; R45 | T<br>R: 45<br>S: 53-45 | | HJM |
| 648-135-00-X | Hydrocarbon oils, arom., mixed with polyethylene, pyrolyzed, light oil fraction;<br>Heat Treatment Products;<br>[The oil obtained from the heat treatment of polyethylene with coal tar pitch or aromatic oils. It consists predominantly of benzene and its homologs boiling in a range of 70 °C to 120 °C (158°F to 248°F).] | 309-748-5 | 100801-65-8 | Carc. Cat. 2; R45 | T<br>R: 45<br>S: 53-45 | | HJM |
| 648-136-00-5 | Hydrocarbon oils, arom., mixed with polystyrene, pyrolyzed, light oil fraction;<br>Heat Treatment Products;<br>[The oil obtained from the heat treatment of polystyrene with coal tar pitch or aromatic oils. It consists predominantly of benzene and its homologs boiling in a range of approximately 70 °C to 210 °C (158°F to 410°F).] | 309-749-0 | 100801-66-9 | Carc. Cat. 2; R45 | T<br>R: 45<br>S: 53-45 | | HJM |
| 648-137-00-0 | Extract residues (coal), tar oil alk., naphthalene distn. residues;<br>Naphthalene Oil Extract Residue;<br>[The residue obtained from chemical oil extracted after the removal of naphthalene by distillation composed primarily of two to four membered condensed ring aromatic hydrocarbons and aromatic nitrogen bases.] | 277-567-8 | 73665-18-6 | Carc. Cat. 2; R45 | T<br>R: 45<br>S: 53-45 | | HJM |
| 648-138-00-6 | Creosote oil, low-boiling distillate;<br>Wash Oil;<br>[The low-boiling distillation fraction obtained from the high temperature carbonization of bituminous coal, which is further refined to remove excess crystalline salts. It consists primarily of creosote oil with some of the normal polynuclear aromatic salts, which are components of coal tar distillate, removed. It is crystal free at approximately 38 °C (100°F).] | 274-566-4 | 70321-80-1 | Carc. Cat. 2; R45 | T<br>R: 45<br>S: 53-45 | | H |

| Индекс № | Международна химична идентификация | ЕО № | CAS № | Класификация | Етикетиране | Пределни концентрации | Бележки |
|---|---|---|---|---|---|---|---|
| 648-139-00-1 | Tar acids, cresylic, sodium salts, caustic solns.;<br>Alkaline Extract | 272-361-4 | 68815-21-4 | Carc. Cat. 2;<br>R45 | T<br>R: 45<br>S: 53-45 | | HJM |
| 648-140-00-7 | Extract oils (coal), tar base;<br>Acid Extract;<br>[The extract from coal tar oil alkaline extract residue produced by an acidic wash such as aqueous sulfuric acid after distillatin to remove naphthalene. Composed primarily of the acid salts of various aromatic nitrogen bases including pyridine, quinoline, and their alkyl derivatives.] | 266-020-9 | 65996-86-3 | Carc. Cat. 2;<br>R45 | T<br>R: 45<br>S: 53-45 | | HJM |
| 648-141-00-2 | Tar bases, coal, crude;<br>Crude Tar Bases;<br>[The reaction product obtained by neutralizing coal tar base extract oil with an alkaline solution, such as aqueous sodium hydroxide, to obtain the free bases. Composed primarily of such organic bases as acridine, phenanthridine, pyridine, quinoline and their alkyl derivatives.] | 266-018-8 | 65996-84-1 | Carc. Cat. 2;<br>R45 | T<br>R: 45<br>S: 53-45 | | HJM |
| 648-142-00-8 | Residues (coal), liq. solvent extn.;<br>[A cohesive powder composed of coal mineral matter and undissolved coal remaining after extraction of coal by a liquid solvent.] | 302-681-2 | 94114-46-2 | Carc. Cat. 2;<br>R45 | T<br>R: 45<br>S: 53-45 | | H M |
| 648-143-00-3 | Coal liquids, liq. solvent extn. soln.;<br>[The product obtained by filtration of coal mineral matter and undissolved coal from coal extract solution produced by digesting coal in a liquid solvent. A black, viscous, highly complex liquid combination composed primarily of aromatic and partly hydro-genated aromatic hydrocarbons, aromatic nitrogen compounds, aromatic sulfur compounds, phenolic and other aromatic oxygen compounds and their alkyl derivatives.] | 302-682-8 | 94114-47-3 | Carc. Cat. 2;<br>R45 | T<br>R: 45<br>S: 53-45 | | H M |
| 648-144-00-9 | Coal liquids, liq. solvent extn.;<br>[The substantially solvent-free product obtained by the distillation of the solvent from filtered coal extract solution produced by digesting coal in a liquid solvent. A black semi-solid, composed primarily of a complex combination of condensed-ring aromatic hydrocarbons, aromatic nitrogen compounds, aromatic sulfur compounds, phenolic compounds and other aromatic oxygen compounds, and their alkyl derivatives.] | 302-683-3 | 94114-48-4 | Carc. Cat. 2;<br>R45 | T<br>R: 45<br>S: 53-45 | | H M |

| Индекс № | Международна химична идентификация | ЕО № | CAS № | Класификация | Етикетиране | Пределни концентрации | Бележки |
|---|---|---|---|---|---|---|---|
| 648-145-00-4 | Tar brown-coal;<br>[An oil distilled from brown-coal tar. Composed primarily of aliphatic, naphthenic and one- to three-ring aromatic hydrocarbons, their alkyl derivates, heteroaromatics and one- and two-ring phenols boiling in the range of approximately 150 °C to 360 °C (302°F to 680°F).] | 309-885-0 | 101316-83-0 | Carc. Cat. 1; R45 | T<br>R: 45<br>S: 53-45 | | H |
| 648-146-00-X | Tar, brown-coal, low-temp.;<br>[A tar obtained from low temperature carbonization and low temperature gasification of brown coal. Composed primarily of aliphatic, naphthenic and cyclic aromatic hydrocarbons, heteroaromatic hydrocarbons and cyclic phenols.] | 309-886-6 | 101316-84-1 | Carc. Cat. 1; R45 | T<br>R: 45<br>S: 53-45 | | H |
| 648-147-00-5 | Light oil (coal), coke-oven;<br>Crude benzole;<br>[The volatile organic liquid extracted from the gas evolved in the high temperature (greater than 700 °C (1292°F)) destructive distillation of coal. Composed primarily of benzene, toluene, and xylenes. May contain other minor hydrocarbon constituents.] | 266-012-5 | 65996-78-3 | Carc. Cat. 2; R45 | T<br>R: 45<br>S: 53-45 | | H J |
| 648-148-00-0 | Distillates (coal), liq. solvent extn., primary;<br>[The liquid product of condensation of vapors emitted during the digestion of coal in a liquid solvent and boiling in the range of approximately 30 °C to 300 °C (86°F to 572°F). Composed primarily of partly hydrogenated condensed-ring aromatic hydrocarbons, aromatic compounds containing nitrogen, oxygen and sulfur, and their alkyl derivatives having carbon numbers predominantly in the range of $C_4$ through $C_{14}$.] | 302-688-0 | 94114-52-0 | Carc. Cat. 2; R45 | T<br>R: 45<br>S: 53-45 | | H J |
| 648-149-00-6 | Distillates (coal), solvent extn., hydrocracked;<br>[Distillate obtained by hydrocracking of coal extract or solution produced by the liquid solvent extraction or supercritical gas extraction process and boiling in the range of approximately 30 °C to 300 °C (86°F to 572°F). Composed primarily of aromatic, hydrogenated aromatic and naphthenic compounds, their alkyl derivatives and alkanes with carbon numbers predominantly in the range of $C_4$ through $C_{14}$. Nitrogen, sulfur and oxygen-containing aromatic and hydrogenated aromatic compounds are also present.] | 302-689-6 | 94114-53-1 | Carc. Cat. 2; R45 | T<br>R: 45<br>S: 53-45 | | H J |

| Индекс № | Международна химична идентификация | ЕО № | CAS № | Класификация | Етикетиране | Пределни концентрации | Бележки |
|---|---|---|---|---|---|---|---|
| 648-150-00-1 | Naphtha (coal), solvent extn., hydrocracked;<br>[Fraction of the distillate obtained by hydrocracking of coal extract or solution produced by the liquid solvent extraction or supercritical gas extraction processes and boiling in the range of approximately 30 °C to 180 °C (86°F to 356°F). Composed primarily of aromatic, hydrogenated aromatic and naphthenic compounds, their alkyl derivatives and alkanes with carbon numbers predominantly in the range of $C_4$ to $C_9$. Nitrogen, sulfur and oxygen-containing aromatic and hydrogenated aromatic compounds are also present.] | 302-690-1 | 94114-54-2 | Carc. Cat. 2; R45 | T<br>R: 45<br>S: 53-45 | | H J |
| 648-151-00-7 | Gasoline, coal solvent extn., hydrocracked naphtha;<br>[Motor fuel produced by the reforming of the refined naphtha fraction of the products of hydrocracking of coal extract or solution produced by the liquid solvent extraction or supercritical gas extraction processes and boiling in the range of approximately 30 °C to 180 °C (86°F to 356°F). Composed primarily of aromatic and naphthenic hydrocarbons, their alkyl derivatives and alkyl hydrocarbons having carbon numbers in the range of $C_4$ through $C_9$.] | 302-691-7 | 94114-55-3 | Carc. Cat. 2; R45 | T<br>R: 45<br>S: 53-45 | | H |
| 648-152-00-2 | Distillates (coal), solvent extn., hydrocracked middle;<br>[Distillate obtained from the hydrocracking of coal extract or solution produced by the liquid solvent extraction or supercritical gas extraction processes and boiling in the range of approximately 180 °C to 300 °C (356°F to 572°F). Composed primarily of two-ring aromatic, hydrogenated aromatic and naphthenic compounds, their alkyl derivatives and alkanes having carbon numbers predominantly in the range of $C_9$ through $C_{14}$. Nitrogen, sulfur and oxygen-containing compounds are also present.] | 302-692-2 | 94114-56-4 | Carc. Cat. 2; R45 | T<br>R: 45<br>S: 53-45 | | H J |
| 648-153-00-8 | Distillates (coal), solvent extn., hydrocracked hydrogenated middle;<br>[Distillate from the hydrogenation of hydrocracked middle distillate from coal extract or solution produced by the liquid solvent extraction or supercritical gas extraction processes and boiling in the range of approximately 180 °C to 280 °C (356°F to 536°F). Composed primarily of hydrogenated two-ring carbon compounds and their alkyl derivatives having carbon numbers predominantly in the range of $C_9$ through $C_{14}$.] | 302-693-8 | 94114-57-5 | Carc. Cat. 2; R45 | T<br>R: 45<br>S: 53-45 | | H J |

| Индекс № | Международна химична идентификация | ЕО № | CAS № | Класификация | Етикетиране | Пределни концентрации | Бележки |
|---|---|---|---|---|---|---|---|
| 648-154-00-3 | Fuels, jet aircraft, coal solvent extn., hydrocracked hydrogenated;<br>[Jet engine fuel produced by hydrogenation of the middle distillate fraction of the products of hydrocracking of coal extract or solution produced by the liquid solvent extraction or supercritical gas extraction processes and boiling in the range of approximately 180 °C to 225 °C (356°F to 473°F). Composed primarily of hydrogenated two-ring hydrocarbons and their alkyl derivatives having carbon numbers predominantly in the range of $C_{10}$ through $C_{12}$.] | 302-694-3 | 94114-58-6 | Carc. Cat. 3; R40 | Xn<br>R: 40<br>S: (2-)36/37 | | H |
| 648-155-00-9 | Fuels, diesel, coal solvent extn., hydrocracked hydrogenated;<br>[Diesel engine fuel produced by the hydrogenation of the middle distillate fraction of the products of hydrocracking of coal extract or solution produced by the liquid solvent extraction or supercritical gas extraction processes and boiling in the range of approximately 200 °C to 280 °C (392°F to 536°F). Composed primarily of hydrogenated two-ring hydrocarbons and their alkyl derivatives having carbon numbers predominantly in the range of $C_{11}$ through $C_{14}$.] | 302-695-9 | 94114-59-7 | Carc. Cat. 3; R40 | Xn<br>R: 40<br>S: (2-)36/37 | | H |
| 648-156-00-4 | Light oil (coal), semi-coking process;<br>Fresh oil;<br>[The volatile organic liquid condensed from the gas evolved in the low temperature (less than 700 °C (1292°F) destructive distillation of coal. Composed primarily of $C_{6-10}$ hydrocarbons.] | 292-635-7 | 90641-11-5 | Carc. Cat. 2; R45 | T<br>R: 45<br>S: 53-45 | | H J |
| 649-001-00-3 | Extracts (petroleum), light naphthenic distillate solvent | 265-102-1 | 64742-03-6 | Carc. Cat. 2; R45 | T<br>R: 45<br>S: 53-45 | | H |
| 649-002-00-9 | Extracts (petroleum), heavy paraffinic distillate solvent | 265-103-7 | 64742-04-7 | Carc. Cat. 2; R45 | T<br>R: 45<br>S: 53-45 | | H |
| 649-003-00-4 | Extracts (petroleum), light paraffinic distillate solvent | 265-104-2 | 64742-05-8 | Carc. Cat. 2; R45 | T<br>R: 45<br>S: 53-45 | | H |
| 649-004-00-X | Extracts (petroleum), heavy naphthenic distillate solvent | 265-111-0 | 64742-11-6 | Carc. Cat. 2; R45 | T<br>R: 45<br>S: 53-45 | | H |
| 649-005-00-5 | Extracts (petroleum), light vacuum gas oil solvent | 295-341-7 | 91995-78-7 | Carc. Cat. 2; R45 | T<br>R: 45<br>S: 53-45 | | H |

| Индекс № | Международна химична идентификация | ЕО № | CAS № | Класификация | Етикетиране | Пределни концентрации | Бележки |
|---|---|---|---|---|---|---|---|
| 649-006-00-0 | hydrocarbons $C_{26-55}$, arom-rich | 307-753-7 | 97722-04-8 | Carc. Cat. 2; R45 | T<br>R: 45<br>S: 53-45 | | H |
| 649-007-00-6 | fatty acids, tall-oil, reaction products with iminodiethanol and boric acid | 400-160-5 | — | Xi; R38<br>N; R51-53 | Xi; N<br>R: 38-51/53<br>S: (2-)28-37-61 | | |
| 649-008-00-1 | Residues (petroleum), atm. tower;<br>Heavy Fuel oil;<br>[A complex residuum from the atmospheric distillation of crude oil. It consists of hydrocarbons having carbon numbers predominantly greater than $C_{20}$ and boiling above approximately 350 °C (662°F). This stream is likely to contain 5 wt. % or more of 4- to 6-membered condensed ring aromatic hydrocarbons.] | 265-045-2 | 64741-45-3 | Carc. Cat. 2; R45 | T<br>R: 45<br>S: 53-45 | | H |
| 649-009-00-7 | Gas oils (petroleum), heavy vacuum;<br>Heavy Fuel oil;<br>[A complex combination of hydrocarbons produced by the vacuum distillation of the residuum from atmospheric distillation of crude oil. It consists of hydrocarbons having carbon numbers predominantly in the range of $C_{20}$ through $C_{50}$ and boiling in the range of approximately 350 °C to 600 °C (662°F to 1112°F). This stream is likely to contain 5 wt. % or more of 4-to 6-membered condensed ring aromatic hydrocarbons.] | 265-058-3 | 64741-57-7 | Carc. Cat. 2; R45 | T<br>R: 45<br>S: 53-45 | | H |
| 649-010-00-2 | Distillates (petroleum), heavy catalytic cracked;<br>Heavy Fuel oil;<br>[A complex combination of hydrocarbons produced by the distillation of products from a catalytic cracking process. It consists of hydrocarbons having carbon numbers predominantly in the range of $C_{15}$ through $C_{35}$ and boiling in the range of approximately 260 °C to 500 °C (500°F to 932°F). This stream is likely to contain 5 wt. % or more of 4- to 6-membered condensed ring aromatic hydrocarbons.] | 265-063-0 | 64741-61-3 | Carc. Cat. 2; R45 | T<br>R: 45<br>S: 53-45 | | H |
| 649-011-00-8 | Clarified oils (petroleum), catalytic cracked;<br>Heavy Fuel oil;<br>[A complex combination of hydrocarbons produced as the residual fraction from distillation of the products from a catalytic cracking process. It consists of hydrocarbons having carbon numbers predominantly greater than $C_{20}$ and boiling above approximately 350 °C (662°F). This stream is likely to contain 5 wt. % or more of 4- to 6-membered condensed ring aromatic hydrocarbons.] | 265-064-6 | 64741-62-4 | Carc. Cat. 2; R45 | T<br>R: 45<br>S: 53-45 | | H |

| Индекс № | Международна химична идентификация | ЕО № | CAS № | Класификация | Етикетиране | Пределни концентрации | Бележки |
|---|---|---|---|---|---|---|---|
| 649-012-00-3 | Residues (petroleum), hydrocracked;<br>Heavy Fuel oil;<br>[A complex combination of hydrocarbons produced as the residual fraction from distillation of the products of a hydrocracking process. It consists of hydrocarbons having carbon numbers predominantly greater than $C_{20}$ and boiling above approximately 350 °C (662°F).] | 265-076-1 | 64741-75-9 | Carc. Cat. 2;<br>R45 | T<br>R: 45<br>S: 53-45 | | H |
| 649-013-00-9 | Residues (petroleum), thermal cracked;<br>Heavy Fuel oil;<br>[A complex combination of hydrocarbons produced as the residual fraction from distillation of the product from a thermal cracking process. It consists predominantly of unsaturated hydrocarbons having carbon numbers predominantly greater than $C_{20}$ and boiling above approximately 350 °C (662°F). This stream is likely to contain 5 wt. % or more of 4- to 6-membered condensed ring aromatic hydrocarbons.] | 265-081-9 | 64741-80-6 | Carc. Cat. 2;<br>R45 | T<br>R: 45<br>S: 53-45 | | H |
| 649-014-00-4 | Distillates (petroleum), heavy thermal cracked;<br>Heavy Fuel oil;<br>[A complex combination of hydrocarbons from the distillation of the products from a thermal cracking process. It consists predominantly of unsaturated hydrocarbons having carbon numbers predominantly in the range of $C_{15}$ through $C_{36}$ and boiling in the range of approximately 260 °C to 480 °C (500°F to 896°F). This stream is likely to contain 5 wt. % or more of 4- to 6-membered condensed ring aromatic hydrocarbons.] | 265-082-4 | 64741-81-7 | Carc. Cat. 2;<br>R45 | T<br>R: 45<br>S: 53-45 | | H |
| 649-015-00-X | Gas oils (petroleum), hydrotreated vacuum;<br>Heavy Fuel oil;<br>[A complex combination of hydrocarbons obtained by treating a petroleum fraction with hydrogen in the presence of a catalyst. It consists of hydrocarbons having carbon numbers predominantly in the range of $C_{13}$ through $C_{50}$ and boiling in the range of approximately 230 °C to 600 °C (446°F to 1112°F). This stream is likely to contain 5 wt.% or more of 4- to 6-membered condensed ring aromatic hydrocarbons.] | 265-162-9 | 64742-59-2 | Carc. Cat. 2;<br>R45 | T<br>R: 45<br>S: 53-45 | | H |
| 649-016-00-5 | Residues (petroleum), hydrodesulfurized atmospheric tower;<br>Heavy Fuel oil;<br>[A complex combination of hydrocarbons obtained by treating an atmospheric tower residuum with hydrogen in the presence of a catalyst under conditions primarily to remove organic sulfur compounds. It consists of hydrocarbons having carbon numbers predominantly greater than $C_{20}$ and boiling above approximately 350 °C (662°F). This stream is likely to contain 5 wt. % or more of 4- to 6-membered condensed ring aromatic hydrocarbons.] | 265-181-2 | 64742-78-5 | Carc. Cat. 2;<br>R45 | T<br>R: 45<br>S: 53-45 | | H |

| Индекс № | Международна химична идентификация | ЕО № | CAS № | Класификация | Етикетиране | Пределни концентрации | Бележки |
|---|---|---|---|---|---|---|---|
| 649-017-00-0 | Gas oils (petroleum), hydrodesulfurized heavy vacuum;<br>Heavy Fuel oil;<br>[A complex combination of hydrocarbons obtained from a catalytic hydrodesulfurization process. It consists of hydrocarbons having carbon numbers predominantly in the range of $C_{20}$ through $C_{50}$ and boiling in the range of approximately 350 °C to 600 °C (662°F to 1112 °C). This stream is likely to contain 5 wt. % or more of 4- to 6-membered condensed ring aromatic hydrocarbons.] | 265-189-6 | 64742-86-5 | Carc. Cat. 2; R45 | T<br>R: 45<br>S: 53-45 | | H |
| 649-018-00-6 | Residues (petroleum), steam-cracked;<br>Heavy Fuel oil;<br>[A complex combination of hydrocarbons obtained as the residual fraction from the distillation of the products of a steam cracking process (including steam cracking to produce ethylene). It consists predominantly of unsaturated hydrocarbons having carbon numbers predominantly greater than $C_{14}$ and boiling above approximately 260 °C (500°F). This stream is likely to contain 5 wt. % or more of 4- to 6-membered condensed ring aromatic hydrocarbons.] | 265-193-8 | 64742-90-1 | Carc. Cat. 2; R45 | T<br>R: 45<br>S: 53-45 | | H |
| 649-019-00-1 | Residues (petroleum), atmospheric;<br>Heavy Fuel oil;<br>[A complex residuum from atmospheric distillation of crude oil. It consists of hydrocarbons having carbon numbers predominantly greater than $C_{11}$ and boiling above approximately 200 °C (392°F). This stream is likely to contain 5 wt. % or more of 4-to 6-membered condensed ring aromatic hydrocarbons.] | 269-777-3 | 68333-22-2 | Carc. Cat. 2; R45 | T<br>R: 45<br>S: 53-45 | | H |
| 649-020-00-7 | Clarified oils (petroleum), hydrodesulfurized catalytic cracked;<br>Heavy Fuel oil; [A complex combination of hydrocarbons obtained by treating catalytic cracked clarified oil with hydrogen to convert organic sulfur to hydrogen sulfide which is removed. It consists of hydrocarbons having carbon numbers predominantly greater than $C_{20}$ and boiling above approximately 350 °C (662°F). This stream is likely to contain 5 wt. % or more of 4-to 6-membered condensed ring aromatic hydrocarbons.] | 269-782-0 | 68333-26-6 | Carc. Cat. 2; R45 | T<br>R: 45<br>S: 53-45 | | H |
| 649-021-00-2 | Distillates (petroleum), hydrodesulfurized intermediate catalytic cracked;<br>Heavy Fuel oil;<br>[A complex combination of hydrocarbons obtained by treating intermediate catalytic cracked distillates with hydrogen to convert organic sulfur to hydrogen sulfide which is removed. It consists of hydrocarbons having carbon numbers predominantly in the range of $C_{11}$ through $C_{30}$ and boiling in the range of approximately 205 °C to 450 °C (401°F to 842°F). It contains a relatively large proportion of tricyclic aromatic hydrocarbons.] | 269-783-6 | 68333-27-7 | Carc. Cat. 2; R45 | T<br>R: 45<br>S: 53-45 | | H |

| Индекс № | Международна химична идентификация | ЕО № | CAS № | Класификация | Етикетиране | Пределни концентрации | Бележки |
|---|---|---|---|---|---|---|---|
| 649-022-00-8 | Distillates (petroleum), hydrodesulfurized heavy catalytic cracked;<br>Heavy Fuel oil;<br>[A complex combination of hydrocarbons obtained by treatment of heavy catalytic cracked distillates with hydrogen to convert organic sulfur to hydrogen sulfide which is removed. It consists of hydrocarbons having carbon numbers predominantly in the range of $C_{15}$ through $C_{35}$ and boiling in the range of approximately 260 °C to 500 °C (500°F to 932°F). This stream is likely to contain 5 wt. % or more of 4- to 6-membered condensed ring aromatic hydrocarbons.] | 269-784-1 | 68333-28-8 | Carc. Cat. 2; R45 | T<br>R: 45<br>S: 53-45 | | H |
| 649-023-00-3 | Fuel oil, residues-straight-run gas oils, high-sulfur;<br>Heavy Fuel oil | 270-674-0 | 68476-32-4 | Carc. Cat. 2; R45 | T<br>R: 45<br>S: 53-45 | | H |
| 649-024-00-9 | Fuel oil, residual;<br>Heavy Fuel oil;<br>[The liquid product from various refinery streams, usually residues. The composition is complex and varies with the source of the crude oil.] | 270-675-6 | 68476-33-5 | Carc. Cat. 2; R45 | T<br>R: 45<br>S: 53-45 | | H |
| 649-025-00-4 | Residues (petroleum), catalytic reformer fractionator residue distn.;<br>Heavy Fuel oil;<br>[A complex residuum from the distillation of catalytic reformer fractionator residue. It boils approximately above 399 °C (750°F).] | 270-792-2 | 68478-13-7 | Carc. Cat. 2; R45 | T<br>R: 45<br>S: 53-45 | | H |
| 649-026-00-X | Residues (petroleum), heavy coker gas oil and vacuum gas oil;<br>Heavy Fuel oil;<br>[A complex combination of hydrocarbons produced as the residual fraction from the distillation of heavy coker gas oil and vacuum gas oil. It predominantly consists of hydrocarbons having carbon numbers predominantly greater than $C_{13}$ and boiling above approximately 230 °C (446°F).] | 270-796-4 | 68478-17-1 | Carc. Cat. 2; R45 | T<br>R: 45<br>S: 53-45 | | H |
| 649-027-00-5 | Residues (petroleum), heavy coker and light vacuum;<br>Heavy Fuel oil;<br>[A complex combination of hydrocarbons produced as the residual fraction from the distillation of heavy coker gas oil and light vacuum gas oil. It consists predominantly of hydrocarbons having carbon numbers predominantly greater than $C_{13}$ and boiling above approximately 230 °C (446°F).] | 270-983-0 | 68512-61-8 | Carc. Cat. 2; R45 | T<br>R: 45<br>S: 53-45 | | H |

| Индекс № | Международна химична идентификация | ЕО № | CAS № | Класификация | Етикетиране | Пределни концентрации | Бележки |
|---|---|---|---|---|---|---|---|
| 649-028-00-0 | Residues (petroleum), light vacuum;<br>Heavy Fuel oil;<br>[A complex residuum from the vacuum distillation of the residuum from the atmospheric distillation of crude oil. It consists of hydrocarbons having carbon numbers predominantly greater than $C_{13}$ and boiling above approximately 230 °C (446°F).] | 270-984-6 | 68512-62-9 | Carc. Cat. 2; R45 | T<br>R: 45<br>S: 53-45 | | H |
| 649-029-00-6 | Residues (petroleum), steam-cracked light;<br>Heavy Fuel oil;<br>[A complex residuum from the distillation of the products from a steam-cracking process. It consists predominantly of aromatic and unsaturated hydrocarbons having carbon numbers greater than $C_7$ and boiling in the range of approximately 101 °C to 555 °C (214°F to 1030°F).] | 271-013-9 | 68513-69-9 | Carc. Cat. 2; R45 | T<br>R: 45<br>S: 53-45 | | H |
| 649-030-00-1 | Fuel oil, No 6;<br>Heavy Fuel oil;<br>[A distillate oil having a minimum viscosity of 900 SUS at 37.7 °C (100°F) to a maximum of 9000 SUS at 37.7 °C (100°F).] | 271-384-7 | 68553-00-4 | Carc. Cat. 2; R45 | T<br>R: 45<br>S: 53-45 | | H |
| 649-031-00-7 | Residues (petroleum), topping plant, low-sulfur;<br>Heavy Fuel oil;<br>[A low-sulfur complex combination of hydrocarbons produced as the residual fraction from the topping plant distillation of crude oil. It is the residuum after the straight-run gasoline cut, kerosene cut and gas oil cut have been removed.] | 271-763-7 | 68607-30-7 | Carc. Cat. 2; R45 | T<br>R: 45<br>S: 53-45 | | H |
| 649-032-00-2 | Gas oils (petroleum), heavy atmospheric;<br>Heavy Fuel oil;<br>[A complex combination of hydrocarbons obtained by the distillation of crude oil. It consists of hydrocarbons having carbon numbers predominantly in the range of $C_7$ through $C_{35}$ and boiling in the range of approximately 121 °C to 510 °C (250°F to 950°F).] | 272-184-2 | 68783-08-4 | Carc. Cat. 2; R45 | T<br>R: 45<br>S: 53-45 | | H |
| 649-033-00-8 | Residues (petroleum), coker scrubber, Condensed-ring-arom.-contg.;<br>Heavy Fuel oil;<br>[A very complex combination of hydrocarbons produced as the residual fraction from the distillation of vaccum residuum and the products from a thermal cracking process. It consists predominantly of hydrocarbons having carbon numbers predominantly greater than $C_{20}$ and boiling above approximately 350 °C (662°F). This stream is likely to contain 5 wt.% or more of 4- to 6-membered condensed rind aromatic hydrocarbons.] | 272-187-9 | 68783-13-1 | Carc. Cat. 2; R45 | T<br>R: 45<br>S: 53-45 | | H |

| Индекс № | Международна химична идентификация | ЕО № | CAS № | Класификация | Етикетиране | Пределни концентрации | Бележки |
|---|---|---|---|---|---|---|---|
| 649-034-00-3 | Distillates (petroleum), petroleum residues vacuum;<br>Heavy Fuel oil;<br>[A complex combination of hydrocarbons produced by the vacuum distillation of the residuum from the atmospheric distillation of crude oil.] | 273-263-4 | 68955-27-1 | Carc. Cat. 2;<br>R45 | T<br>R: 45<br>S: 53-45 | | H |
| 649-035-00-9 | Residues (petroleum), steam-cracked, resinous;<br>Heavy Fuel oil;<br>[A complex residuum from the distillation of steam-cracked petroleum residues.] | 273-272-3 | 68955-36-2 | Carc. Cat. 2;<br>R45 | T<br>R: 45<br>S: 53-45 | | H |
| 649-036-00-4 | Distillates (petroleum), intermediate vacuum;<br>Heavy Fuel oil;<br>[A complex combination of hydrocarbons produced by the vacuum, distillation of the residuum from atmospheric distillation of crude oil. It consists of hydrocarbons having carbon numbers predominantly in the range of $C_{14}$ through $C_{42}$ and boiling in the range of approximately 250 °C to 545 °C (482°F to 1013°F). This stream is likely to contain 5 wt. % or more of 4- to 6-membered condensed ring aromatic hydrocarbons.] | 274-683-0 | 70592-76-6 | Carc. Cat. 2;<br>R45 | T<br>R: 45<br>S: 53-45 | | H |
| 649-037-00-X | Distillates (petroleum), light vacuum;<br>Heavy Fuel oil;<br>[A complex combination of hydrocarbons produced by the vacuum distillation of the residuum from atmospheric distillation of crude oil. It consists of hydrocarbons having carbon numbers predominantly in the range of $C_{11}$ through $C_{35}$ and boiling in the range of approximately 250 °C to 545 °C (482°F to 1013°F).] | 274-684-6 | 70592-77-7 | Carc. Cat. 2;<br>R45 | T<br>R: 45<br>S: 53-45 | | H |
| 649-038-00-5 | Distillates (petroleum), vacuum;<br>Heavy Fuel oil;<br>[A complex combination of hydrocarbons produced by the vacuum distillation of the residuum from atmospheric distillation of crude oil. It consists of hydrocarbons having numbers predominantly in the range of $C_{15}$ through $C_{50}$ and boiling in the range of approximately 270 °C to 600 °C (518°F to 1112°F). This stream is likely to contain 5 wt.% or more of 4- to 6-membered condensed ring aromatic hydrocarbons.] | 274-685-1 | 70592-78-8 | Carc. Cat. 2;<br>R45 | T<br>R: 45<br>S: 53-45 | | H |

| Индекс № | Международна химична идентификация | ЕО № | CAS № | Класификация | Етикетиране | Пределни концентрации | Бележки |
|---|---|---|---|---|---|---|---|
| 649-039-00-0 | Gas oils (petroleum), hydrodesulfurized coker heavy vacuum;<br>Heavy Fuel oil;<br>[A complex combination of hydrocarbons obtained by hydrodesulfurization of heavy coker distillate stocks, It consists predominantly of hydrocarbons having carbon numbers predominantly in the range $C_{18}$ to $C_{44}$ and boiling in the range of approximately 304 °C to 548 °C (579°F to 1018°F). Likely to contain 5 % or more of 4- to 6-membered condensed ring aromatic hydrocarbons.] | 285-555-9 | 85117-03-9 | Carc. Cat. 2; R45 | T<br>R: 45<br>S: 53-45 | | H |
| 649-040-00-6 | Residues (petroleum), steam-cracked, distillates;<br>Heavy Fuel oil;<br>[A complex combination of hydrocarbons obtained during the production of refined petroleum tar by the distillation of steam cracked tar. It consists predominantly of aromatic and other hydrocarbons and organic sulfur compounds.] | 292-657-7 | 90669-75-3 | Carc. Cat. 2; R45 | T<br>R: 45<br>S: 53-45 | | H |
| 649-041-00-1 | Residues (petroleum), vacuum, light;<br>Heavy Fuel oil;<br>[A complex residuum from the vacuum distillation of the residuum from atmospheric distillation of crude oil. It consists predominantly of hydrocarbons having carbon numbers predominantly greater than $C_{24}$ and boiling above approximately 390 °C (734°F).] | 292-658-2 | 90669-76-4 | Carc. Cat. 2; R45 | T<br>R: 45<br>S: 53-45 | | H |
| 649-042-00-7 | Fuel oil, heavy, high-sulfur;<br>Heavy Fuel oil;<br>[A complex combination of hydrocarbons obtained by the distillation of crude petroleum. It consists predominantly of aliphatic, aromatic and cycloaliphatic hydrocarbons having carbon numbers predominantly higher than $C_{25}$ and boiling above approximately 400 °C (752°F).] | 295-396-7 | 92045-14-2 | Carc. Cat. 2; R45 | T<br>R: 45<br>S: 53-45 | | H |
| 649-043-00-2 | Residues (petroleum), catalytic cracking;<br>Heavy Fuel oil;<br>[A complex combination of hydrocarbons produced as the residual fraction from the distillation of the products from a catalytic cracking process. It consists predominantly of hydrocarbons having carbon numbers predominantly greater than $C_{11}$ and boiling above approximately 200 °C (392°F).] | 295-511-0 | 92061-97-7 | Carc. Cat. 2; R45 | T<br>R: 45<br>S: 53-45 | | H |

| Индекс № | Международна химична идентификация | ЕО № | CAS № | Класификация | Етикетиране | Пределни концентрации | Бележки |
|---|---|---|---|---|---|---|---|
| 649-044-00-8 | Distillates (petroleum), intermediate catalytic cracked, thermally degraded;<br>Heavy Fuel oil;<br>[A complex combination of hydrocarbons produced by the distillation of products from a catalytic cracking process which has been used as a heat transfer fluid. It consists predominantly of hydrocarbons boiling in the range of approximately 220 °C to 450 °C (428°F to 842°F). This stream is likely to contain organic sulfur compounds.] | 295-990-6 | 92201-59-7 | Carc. Cat. 2; R45 | T<br>R: 45<br>S: 53-45 | | H |
| 649-045-00-3 | Residual oils (petroleum);<br>Heavy Fuel oil;<br>[A complex combination of hydrocarbons, sulfur compounds and metal-containing organic compounds obtained as the residue from refinery fractionation cracking processes. It produces a finished oil with a viscosity above 2cSt. at 100 °C.] | 298-754-0 | 93821-66-0 | Carc. Cat. 2; R45 | T<br>R: 45<br>S: 53-45 | | H |
| 649-046-00-9 | Residues, steam cracked, thermally treated;<br>Heavy Fuel oil;<br>[A complex combination of hydrocarbons obtained by the treatment and distillation of raw steam-cracked naphtha. It consists predominantly of unsaturated hydrocarbons boiling in the range above approximately 180 °C (356°F).] | 308-733-0 | 98219-64-8 | Carc. Cat. 2; R45 | T<br>R: 45<br>S: 53-45 | | H |
| 649-047-00-4 | Distillates (petroleum), hydrodesulfurized full-range middle;<br>Heavy Fuel oil;<br>[A complex combination of hydrocarbons obtained by treating a petroleum stock with hydrogen. It consists predominantly of hydrocarbons having carbon numbers predominantly in the range of $C_9$ through $C_{25}$ and boiling in the range of approximately 150 °C to 400 °C (302°F to 752°F).] | 309-863-0 | 101316-57-8 | Carc. Cat. 2; R45 | T<br>R: 45<br>S: 53-45 | | H |
| 649-048-00-X | Residues (petroleum), catalytic reformer fractionator;<br>Heavy Fuel oil;<br>[A complex combination of hydrocarbons produced as the residual fraction from distillation of the product from a catalytic reforming process. It consists of predominantly aromatic hydrocarbons having carbon numbers predominantly in the range of $C_{10}$ through $C_{25}$ and boiling in the range of approximately 160 °C to 400 °C (320°F to 725°F). This stream is likely to contain 5 wt. % or more of 4- or 6-membered condensed ring aromatic hydrocarbons.] | 265-069-3 | 64741-67-9 | Carc. Cat. 2; R45 | T<br>R: 45<br>S: 53-45 | | H |

| Индекс № | Международна химична идентификация | ЕО № | CAS № | Класификация | Етикетиране | Пределни концентрации | Бележки |
|---|---|---|---|---|---|---|---|
| 649-049-00-5 | Petroleum;<br>Crude oil;<br>[A complex combination of hydrocarbons, It consists predominantly of aliphatic, alicyclic and aromatic hydrocarbons. It may also contain small amounts of nitrogen, oxygen and sulfur compounds. This category encompasses light, medium, and heavy petroleums, as well as the oils extended from tar sands. Hydrocarbonaceous materials requiring major chemical changes for their recovery or conversion to petroleum refinery feedstocks such as crude shale oils; upgraded shale oils and liquid coal fuels are not included in this definition.] | 232-298-5 | 8002-05-9 | Carc. Cat. 2; R45 | T<br>R: 45<br>S: 53-45 | | H |
| 649-050-00-0 | Distillates (petroleum), light paraffinic;<br>Unrefined or mildly refined baseoil;<br>[A complex combination of hydrocarbons produced by vacuum distillation of the residuum from atmospheric distillation of crude oil. It consists of hydrocarbons having carbon numbers predominantly in the range of $C_{15}$ through $C_{30}$ and produces a finished oil with a viscosity of less than 100 SUS at 100ºF (19cSt at 40 ºC). It contains a relatively large proportion of saturated aliphatic hydrocarbons normally present in this distillation range of crude oil.] | 265-051-5 | 64741-50-0 | Carc. Cat. 1; R45 | T<br>R: 45<br>S: 53-45 | | H |
| 649-051-00-6 | Distillates (petroleum), heavy paraffinic;<br>Unrefined or mildly refined baseoil;<br>[A complex combination of hydrocarbons produced by vacuum distillation of the residuum from atmospheric distillation of crude oil. It consists of hydrocarbons having carbon numbers predominantly in the range of $C_{20}$ through $C_{50}$ and produces a finished oil with a viscosity of at least 100 SUS at 100ºF (19cSt at 40 ºC). It contains a relatively large proportion of saturated aliphatic hydrocarbons.] | 265-052-0 | 64741-51-1 | Carc. Cat. 1; R45 | T<br>R: 45<br>S: 53-45 | | H |
| 649-052-00-1 | Distillates (petroleum), light naphthenic;<br>Unrefined or mildly refined baseoil;<br>[A complex combination of hydrocarbons produced by vacuum distillation of the residuum from atmospheric distillation of crude oil. It consists of hydrocarbons having carbon numbers predominantly in the range of $C_{15}$ through $C_{30}$ and produces a finished oil with a viscosity of less than 100 SUS at 100ºF (19cSt at 40 ºC). It contains relatively few normal paraffins.] | 265-053-6 | 64741-52-2 | Carc. Cat. 1; R45 | T<br>R: 45<br>S: 53-45 | | H |

| Индекс № | Международна химична идентификация | ЕО № | CAS № | Класификация | Етикетиране | Пределни концентрации | Бележки |
|---|---|---|---|---|---|---|---|
| 649-053-00-7 | Distillates (petroleum), heavy naphthenic;<br>Unrefined or mildly refined baseoil;<br>[A complex combination of hydrocarbons produced by vacuum distillation of the residuum from atmospheric distillation of crude oil. It consists of hydrocarbons having carbon numbers predominantly in the range of $C_{20}$ through $C_{50}$ and produces a finished oil with a viscosity of at least 100 SUS at 100°F (19cSt at 40 °C). It contains relatively few normal paraffins.] | 265-054-1 | 64741-53-3 | Carc. Cat. 1; R45 | T<br>R: 45<br>S: 53-45 | | H |
| 649-054-00-2 | Distillates (petroleum), acid-treated heavy naphthenic;<br>Unrefined or mildly refined baseoil;<br>[A complex combination of hydrocarbons obtained as a raffinate from a sulfuric acid treating process. It consists of hydrocarbons having carbon numbers predominantly in the range of $C_{20}$ through $C_{50}$ and produces a finished oil with a viscosity of at least 100 SUS at 100°F (19cSt at 40 °C). It contains relatively few normal paraffins.] | 265-117-3 | 64742-18-3 | Carc. Cat. 1; R45 | T<br>R: 45<br>S: 53-45 | | H |
| 649-055-00-8 | Distillates (petroleum), acid-treated light naphthenic;<br>Unrefined or mildly refined baseoil;<br>[A complex combination of hydrocarbons obtained as a raffinate from a sulfuric acid treating process. It consists of hydrocarbons having carbon numbers predominantly in the range of $C_{15}$ through $C_{30}$ and produces a finished oil with a viscosity of less than 100 SUS at 100°F (19cSt at 40 °C). It contains relatively few normal paraffins.] | 265-118-9 | 64742-19-4 | Carc. Cat. 1; R45 | T<br>R: 45<br>S: 53-45 | | H |
| 649-056-00-3 | Distillates (petroleum), acid-treated heavy paraffinic;<br>Unrefined or mildly refined baseoil;<br>[A complex combination of hydrocarbons obtained as a raffinate from a sulfuric acid process. It consists predominantly of saturated hydrocarbons having carbon numbers predominantly in the range of $C_{20}$ through $C_{50}$ and produces a finished oil having a viscosity of a least 100 SUS at 100°F (19cSt at 40 °C).] | 265-119-4 | 64742-20-7 | Carc. Cat. 1; R45 | T<br>R: 45<br>S: 53-45 | | H |
| 649-057-00-9 | Distillates (petroleum), acid-treated light paraffinic;<br>Unrefined or mildly refined baseoil;<br>[A complex combination of hydrocarbons obtained as a raffinate from a sulfuric acid treating process. It consists predominantly of saturated hydrocarbons having carbon numbers predominantly in the range of $C_{15}$ through $C_{30}$ and produces a finished oil having a viscosity of less than 100 SUS at 100°F (19cSt at 40 °C).] | 265-121-5 | 64742-21-8 | Carc. Cat. 1; R45 | T<br>R: 45<br>S: 53-45 | | H |

| Индекс № | Международна химична идентификация | ЕО № | CAS № | Класификация | Етикетиране | Пределни концентрации | Бележки |
|---|---|---|---|---|---|---|---|
| 649-058-00-4 | Distillates (petroleum), chemically neutralized heavy paraffinic;<br>Unrefined or mildly refined baseoil;<br>[A complex combination of hydrocarbons obtained from a treating process to remove acidic materials. It consists predominantly of hydrocarbons having carbon numbers predominantly in the range of $C_{20}$ through $C_{50}$ and produces a finished oil with a viscosity of at least 100 SUS at 100°F (19cSt at 40 °C). It contains a relatively large proportion of aliphatic hydrocarbons.] | 265-127-8 | 64742-27-4 | Carc. Cat. 1; R45 | T<br>R: 45<br>S: 53-45 | | H |
| 649-059-00-X | Distillates (petroleum), chemically neutralized light paraffinic;<br>Unrefined or mildly refined baseoil;<br>[A complex combination of hydrocarbons produced by a treating process to remove acidic materials. It consists of hydrocarbons having carbon numbers predominantly in the range of $C_{15}$ through $C_{30}$ and produces a finished oil with a viscosity less than 100 SUS at 100°F (19cSt at 40 °C).] | 265-128-3 | 64742-28-5 | Carc. Cat. 1; R45 | T<br>R: 45<br>S: 53-45 | | H |
| 649-060-00-5 | Distillates (petroleum), chemically neutralized heavy naphthenic;<br>Unrefined or mildly refined baseoil;<br>[A complex combination of hydrocarbons produced by a treating process to remove acidic materials. It consists of hydrocarbons having carbon numbers predominantly in the range of $C_{20}$ through $C_{50}$ and produces a finished oil with a viscosity of at least 100 SUS at 100°F (19cSt at 40 °C). It contains relatively few normal paraffins.] | 265-135-1 | 64742-34-3 | Carc. Cat. 1; R45 | T<br>R: 45<br>S: 53-45 | | H |
| 649-061-00-0 | Distillates (petroleum), chemically neutralized light naphthenic;<br>Unrefined or mildly refined baseoil;<br>[A complex combination of hydrocarbons produced by a treating process to remove acidic materials. It consists of hydrocarbons having carbon numbers predominantly in the range of $C_{15}$ through $C_{30}$ and produces a finished oil with a viscosity of less than 100 SUS a 100°F (19cSt at 40 °C). It contains relatively few normal paraffins.] | 265-136-7 | 64742-35-4 | Carc. Cat. 1; R45 | T<br>R: 45<br>S: 53-45 | | H |
| 649-062-00-6 | Gases (petroleum), catalytic cracked naphtha depropanizer overhead, $C_3$-rich acid-free;<br>Petroleum gas;<br>[A complex combination of hydrocarbons obtained from fractionation of catalytic cracked hydrocarbons and treated to remove acidic impurities. It consists of hydrocarbons having carbon numbers in the range of $C_2$ through $C_4$, predominantly $C_3$.] | 270-755-0 | 68477-73-6 | ⊗ Carc. Cat. 1; R45<br>Muta. Cat. 2; R46 | T<br>R: 45-46<br>S: 53-45 | | H K |

| Индекс № | Международна химична идентификация | ЕО № | CAS № | Класификация | Етикетиране | Пределни концентрации | Бележки |
|---|---|---|---|---|---|---|---|
| 649-063-00-1 | Gases (petroleum), catalytic cracker;<br>Petroleum gas;<br>[A complex combination of hydrocarbons produced by the distillation of the products from a catalytic cracking process. It consists predominantly of aliphatic hydrocarbons having carbon numbers predominantly in the range of $C_1$ through $C_6$.] | 270-756-6 | 68477-74-7 | ⊗ Carc. Cat. 1; R45<br>Muta. Cat. 2; R46 | T<br>R: 45-46<br>S: 53-45 | | H K |
| 649-064-00-7 | Gases (petroleum), catalytic cracker, $C_{1-5}$-rich;<br>Petroleum gas;<br>[A complex combination of hydrocarbons produced by the distillation of products from a catalytic cracking process. It consists of aliphatic hydrocarbons having carbon numbers in the range of $C_1$ through $C_6$, predominantly $C_1$ through $C_5$.] | 270-757-1 | 68477-75-8 | ⊗ Carc. Cat. 1; R45<br>Muta. Cat. 2; R46 | T<br>R: 45-46<br>S: 53-45 | | H K |
| 649-065-00-2 | Gases (petroleum), catalytic polymd. naphtha stabilizer overhead, $C_{2-4}$-rich;<br>Petroleum gas;<br>[A complex combination of hydrocarbons obtained from the fractionation stabilization of catalytic polymerized naphtha. It consists of aliphatic hydrocarbons having carbon numbers in the range of $C_2$ through $C_6$, predominantly $C_2$ through $C_4$.] | 270-758-7 | 68477-76-9 | ⊗ Carc. Cat. 1; R45<br>Muta. Cat. 2; R46 | T<br>R: 45-46<br>S: 53-45 | | H K |
| 649-066-00-8 | Gases (petroleum), catalytic reformer, $C_{1-4}$-rich;<br>Petroleum gas;<br>[A complex combination of hydrocarbons produced by distillation of products from a catalytic reforming process. It consists of hydrocarbons having carbon numbers in the range of $C_1$ through $C_6$, predominantly $C_1$ through $C_4$.] | 270-760-8 | 68477-79-2 | ⊗ Carc. Cat. 1; R45<br>Muta. Cat. 2; R46 | T<br>R: 45-46<br>S: 53-45 | | H K |
| 649-067-00-3 | Gases (petroleum), $C_{3-5}$ olefinic-paraffinic alkylation feed;<br>Petroleum gas;<br>[A complex combination of olefinic and paraffinic hydrocarbons having carbon numbers in the range of $C_3$ through $C_5$ which are used as alkylation feed. Ambient temperatures normally exceed the critical temperature of these combinations.] | 270-765-5 | 68477-83-8 | ⊗ Carc. Cat. 1; R45<br>Muta. Cat. 2; R46 | T<br>R: 45-46<br>S: 53-45 | | H K |
| 649-068-00-9 | Gases (petroleum), $C_4$-rich;<br>Petroleum gas;<br>[A complex combination of hydrocarbons produced by distillation of products from a catalytic fractionation process. It consists of aliphatic hydrocarbons having carbon numbers in the range of $C_3$ through $C_5$, predominantly $C_4$.] | 270-767-6 | 68477-85-0 | ⊗ ⊗ Carc. Cat. 1; R45<br>Muta. Cat. 2; R46 | T<br>R: 45-46<br>S: 53-45 | | H K |

| Индекс № | Международна химична идентификация | ЕО № | CAS № | Класификация | Етикетиране | Пределни концентрации | Бележки |
|---|---|---|---|---|---|---|---|
| 649-069-00-4 | Gases (petroleum), deethanizer overheads;<br>Petroleum gas;<br>[A complex combination of hydrocarbons produced from distillation of the gas and gasoline fractions from the catalytic cracking process. It contains predominantly ethane and ethylene.] | 270-768-1 | 68477-86-1 | ⊗ Carc. Cat. 1; R45<br>Muta. Cat. 2; R46 | T<br>R: 45-46<br>S: 53-45 | | H K |
| 649-070-00-X | Gases (petroleum), deisobutanizer tower overheads;<br>Petroleum gas;<br>[A complex combination of hydrocarbons produced by the atmospheric distillation of a butane-butylene stream. It consists of aliphatic hydrocarbons having carbon numbers predominantly in the range of $C_3$ through $C_4$.] | 270-769-7 | 68477-87-2 | ⊗ Carc. Cat. 1; R45<br>Muta. Cat. 2; R46 | T<br>R: 45-46<br>S: 53-45 | | H K |
| 649-071-00-5 | Gases (petroleum), depropanizer dry, propene-rich;<br>Petroleum gas;<br>[A complex combination of hydrocarbons produced by the distillation of products from the gas and gasoline fractions of a catalytic cracking process. It consists predominantly of propylene with some ethane and propane.] | 270-772-3 | 68477-90-7 | ⊗ Carc. Cat. 1; R45<br>Muta. Cat. 2; R46 | T<br>R: 45-46<br>S: 53-45 | | H K |
| 649-072-00-0 | Gases (petroleum), depropanizer overheads;<br>Petroleum gas;<br>[A complex combination of hydrocarbons produced by distillation of products from the gas and gasoline fractions of a catalytic cracking process. It consists of aliphatic hydrocarbons having carbon numbers predominantly in the range of $C_2$ through $C_4$.] | 270-773-9 | 68477-91-8 | ⊗ Carc. Cat. 1; R45<br>Muta. Cat. 2; R46 | T<br>R: 45-46<br>S: 53-45 | | H K |
| 649-073-00-6 | Gases (petroleum), gas recovery plant depropanizer overheads;<br>Petroleum gas;<br>[A complex combination of hydrocarbons obtained by fractionation of miscellaneous hydrocarbon streams. It consists predominantly of hydrocarbons having carbon numbers in the range of $C_1$ through $C_4$, predominantly propane.] | 270-777-0 | 68477-94-1 | ⊗ Carc. Cat. 1; R45<br>Muta. Cat. 2; R46 | T<br>R: 45-46<br>S: 53-45 | | H K |
| 649-074-00-1 | Gases (petroleum), Girbatol unit feed;<br>Petroleum gas;<br>[A complex combination of hydrocarbons that is used as the feed into the Girbatol unit to remove hydrogen sulfide. It consists of aliphatic hydrocarbons having carbon numbers predominantly in the range of $C_2$ through $C_4$.] | 270-778-6 | 68477-95-2 | ⊗ Carc. Cat. 1; R45<br>Muta. Cat. 2; R46 | T<br>R: 45-46<br>S: 53-45 | | H K |
| 649-075-00-7 | Gases (petroleum), isomerized naphtha fractionator, $C_4$-rich, hydrogen sulfide-free;<br>Petroleum gas | 270-782-8 | 68477-99-6 | ⊗ Carc. Cat. 1; R45<br>Muta. Cat. 2; R46 | T<br>R: 45-46<br>S: 53-45 | | H K |

| Индекс № | Международна химична идентификация | ЕО № | CAS № | Класификация | Етикетиране | Пределни концентрации | Бележки |
|---|---|---|---|---|---|---|---|
| 649-076-00-2 | Tail gas (petroleum), catalytic cracked clarified oil and thermal cracked vacuum residue fractionation reflux drum;<br>Petroleum gas;<br>[A complex combination of hydrocarbons obtained from fractionation of catalytic cracked clarified oil and thermal cracked vacuum residue. It consists predominantly of hydrocarbons having carbon numbers predominantly in the range of $C_1$ through $C_6$.] | 270-802-5 | 68478-21-7 | ⊗ Carc. Cat. 1; R45<br>Muta. Cat. 2; R46 | T<br>R: 45-46<br>S: 53-45 | | H K |
| 649-077-00-8 | Tail gas (petroleum), catalytic cracked naphtha stabilization absorber;<br>Petroleum gas;<br>[A complex combination of hydrocarbons obtained from the stabilization of catalytic cracked naphtha. It consists predominantly of hydrocarbons having carbon numbers predominantly in the range of $C_1$ through $C_6$.] | 270-803-0 | 68478-22-8 | ⊗ Carc. Cat. 1; R45<br>Muta. Cat. 2; R46 | T<br>R: 45-46<br>S: 53-45 | | H K |
| 649-078-00-3 | Tail gas (petroleum), catalytic cracker, catalytic reformer and hydrodesulfurizer combined fractionater;<br>Petroleum gas;<br>[A complex combination of hydrocarbons obtained from the fractionation of products from catalytic cracking, catalytic reforming and hydrodesulfurizing processes treated to remove acidic impurities. It consists predominantly of hydrocarbons having cabon numbers predominantly in the range of $C_1$ through $C_5$.] | 270-804-6 | 68478-24-0 | ⊗ Carc. Cat. 1; R45<br>Muta. Cat. 2; R46 | T<br>R: 45-46<br>S: 53-45 | | H K |
| 649-079-00-9 | Tail gas (petroleum), catalytic reformed naphtha fractionation stabilizer;<br>Petroleum gas;<br>[A complex combination of hydrocarbons obtained from the fractionation stabilization of catalytic reformed naphtha. It consists predominantly of hydrocarbons having carbon numbers predominantly in the range of $C_1$ through $C_4$.] | 270-806-7 | 68478-26-2 | ⊗ Carc. Cat. 1; R45<br>Muta. Cat. 2; R46 | T<br>R: 45-46<br>S: 53-45 | | H K |
| 649-080-00-4 | Tail gas (petroleum), saturate gas plant mixed stream, $C_4$-rich;<br>Petroleum gas;<br>[A complex combination of hydrocarbons obtained from the fractionation stabilization of straight-run naphtha, distillation tail gas and catalytic reformed naphtha stabilizer tail gas. It consists of hydrocarbons having carbon numbers in the range of $C_3$ through $C_6$, predominantly butane and isobutane.] | 270-813-5 | 68478-32-0 | ⊗ Carc. Cat. 1; R45<br>Muta. Cat. 2; R46 | T<br>R: 45-46<br>S: 53-45 | | H K |

| Индекс № | Международна химична идентификация | ЕО № | CAS № | Класификация | Етикетиране | Пределни концентрации | Бележки |
|---|---|---|---|---|---|---|---|
| 649-081-00-X | Tail gas (petroleum), saturate gas recovery plant, $C_{1-2}$-rich;<br>Petroleum gas;<br>[A complex combination of hydrocarbons obtained from fractionation of distillate tail gas, straight-run naphtha, catalytic reformed naphtha stabilizer tail gas. It consists predominantly of hydrocarbons having carbon numbers in the range of $C_1$through $C_5$, predominantly methane and ethane.] | 270-814-0 | 68478-33-1 | ⊗ Carc. Cat. 1; R45<br>Muta. Cat. 2; R46 | T<br>R: 45-46<br>S: 53-45 | | H K |
| 649-082-00-5 | Tail gas (petroleum), vacuum residues thermal cracker;<br>Petroleum gas;<br>[A complex combination of hydrocarbons obtained from the thermal cracking of vacuum residues. It consists of hydrocarbons having carbon numbers predominantly in the range of $C_1$ through $C_5$.] | 270-815-6 | 68478-34-2 | ⊗ Carc. Cat. 1; R45<br>Muta. Cat. 2; R46 | T<br>R: 45-46<br>S: 53-45 | | H K |
| 649-083-00-0 | Hydrocarbons, $C_{3-4}$-rich, petroleum distillate;<br>Petroleum gas;<br>[A complex combination of hydrocarbons produced by distillation and condensation of crude oil. It consists of hydrocarbons having carbon numbers in the range of $C_3$ through $C_5$, predominantly $C_3$ through $C_4$.] | 270-990-9 | 68512-91-4 | ⊗ Carc. Cat. 1; R45<br>Muta. Cat. 2; R46 | T<br>R: 45-46<br>S: 53-45 | | H K |
| 649-084-00-6 | Gases (petroleum), full-range straight-run naphtha dehexanizer off;<br>petroleum gas;<br>[A complex combination of hydrocarbons obtained by the fractionation of the full-range straight-run naphtha. It consists of hydrocarbons having carbon numbers predominantly in the range of $C_2$ through $C_6$.] | 271-000-8 | 68513-15-5 | ⊗Carc. Cat. 1; R45<br>Muta. Cat. 2; R46 | T<br>R: 45-46<br>S: 53-45 | | H K |
| 649-085-00-1 | Gases (petroleum), hydrocracking depropanizer off, hydrocarbon-rich;<br>Petroleum gas;<br>[A complex combination of hydrocarbon produced by the distillation of products from a hydrocracking process. It consists predominantly of hydrocarbons having carbon numbers predominantly in the range of $C_1$ through $C_4$. It may also contain small amounts of hydrogen and hydrogen sulfide.] | 271-001-3 | 68513-16-6 | ⊗ Carc. Cat. 1; R45<br>Muta. Cat. 2; R46 | T<br>R: 45-46<br>S: 53-45 | | H K |
| 649-086-00-7 | Gases (petroleum), light straight-run naphtha stabilizer off;<br>Petroleum gas;<br>[A complex combination of hydrocarbons obtained by the stabilization of light straight-run naphtha. It consists of saturated aliphatic hydrocarbons having carbon numbers predominantly in the range of $C_2$ through $C_6$.] | 271-002-9 | 68513-17-7 | ⊗ Carc. Cat. 1; R45<br>Muta. Cat. 2; R46 | T<br>R: 45-46<br>S: 53-45 | | H K |

| Индекс № | Международна химична идентификация | ЕО № | CAS № | Класификация | Етикетиране | Пределни концентрации | Бележки |
|---|---|---|---|---|---|---|---|
| 649-087-00-2 | Residues (petroleum), alkylation splitter, $C_4$-rich;<br>Petroleum gas;<br>[A complex residuum from the distillation of streams various refinery operations. It consists of hydrocarbons having carbon numbers in the range of $C_4$ through $C_5$, predominantly butane and boiling in the range of approximately - 11.7 °C to 27.8 °C (11°F to 82°F).] | 271-010-2 | 68513-66-6 | ⊗ Carc. Cat. 1; R45<br>Muta. Cat. 2; R46 | T<br>R: 45-46<br>S: 53-45 | | H K |
| 649-088-00-8 | Hydrocarbons, $C_{1-4}$;<br>Petroleum gas;<br>[A complex combination of hydrocarbons provided by thermal cracking and absorber operations and by distillation of crude oil. It consists of hydrocarbons having carbon numbers predominantly in the range of $C_1$ through $C_4$ and boiling in the range of approximately minus 164 °C to minus 0.5 °C (-263°F to 31°F).] | 271-032-2 | 68514-31-8 | ⊗ Carc. Cat. 1; R45<br>Muta. Cat. 2; R46 | T<br>R: 45-46<br>S: 53-45 | | H K |
| 649-089-00-3 | Hydrocarbons, $C_{1-4}$, sweetened;<br>Petroleum gas;<br>[A complex combination of hydrocarbons obtained by subjecting hydrocarbon gases to a sweetening process to convert mercaptans or to remove acidic impurities. It consists of hydrocarbons having carbon numbers predominantly in the range of $C_1$ through $C_4$ and boiling in the range of approximately - 164 °C to - 0.5 °C (-263°F to 31°F).] | 271-038-5 | 68514-36-3 | ⊗ Carc. Cat. 1; R45<br>Muta. Cat. 2; R46 | T<br>R: 45-46<br>S: 53-45 | | H K |
| 649-090-00-9 | Hydrocarbons, $C_{1-3}$;<br>Petroleum gas;<br>[A complex combination of hydrocarbons having carbon numbers predominantly in the range of $C_1$ through $C_3$ and boiling in the range of approximately minus 164 °C to minus 42 °C (-263°F to - 44°F).] | 271-259-7 | 68527-16-2 | ⊗ Carc. Cat. 1; R45<br>Muta. Cat. 2; R46 | T<br>R: 45-46<br>S: 53-45 | | H K |
| 649-091-00-4 | Hydrocarbons, $C_{1-4}$, debutanizer fraction;<br>Petroleum gas | 271-261-8 | 68527-19-5 | ⊗ Carc. Cat. 1; R45<br>Muta. Cat. 2; R46 | T<br>R: 45-46<br>S: 53-45 | | H K |
| 649-092-00-X | Gases (petroleum), $C_{1-5}$, wet;<br>Petroleum gas;<br>[A complex combination of hydrocarbons produced by the distillation of crude oil and/or the cracking of tower gas oil. It consists of hydrocarbons having carbon numbers predominantly in the range of $C_1$ through $C_5$.] | 271-624-0 | 68602-83-5 | ⊗ Carc. Cat. 1; R45<br>Muta. Cat. 2; R46 | T<br>R: 45-46<br>S: 53-45 | | H K |
| 649-093-00-5 | Hydrocarbons, $C_{2-4}$;<br>Petroleum gas | 271-734-9 | 68606-25-7 | ⊗ Carc. Cat. 1; R45<br>Muta. Cat. 2; R46 | T<br>R: 45-46<br>S: 53-45 | | H K |

| Индекс № | Международна химична идентификация | ЕО № | CAS № | Класификация | Етикетиране | Пределни концентрации | Бележки |
|---|---|---|---|---|---|---|---|
| 649-094-00-0 | Hydrocarbons, $C_3$;<br>Petroleum gas | 271-735-4 | 68606-26-8 | ⊗ Carc. Cat. 1; R45<br>Muta. Cat. 2; R46 | T<br>R: 45-46<br>S: 53-45 | | H K |
| 649-095-00-6 | Gases (petroleum), alkylation feed;<br>Petroleum gas;<br>[A complex combination of hydrocarbons produced by the catalytic cracking of gas oil. It consists of hydrocarbons having carbon numbers predominantly in the range of $C_3$ through $C_4$.] | 271-737-5 | 68606-27-9 | ⊗ Carc. Cat. 1; R45<br>Muta. Cat. 2; R46 | T<br>R: 45-46<br>S: 53-45 | | H K |
| 649-096-00-1 | Gases (petroleum), depropanizer bottoms fractionation off;<br>Petroleum gas;<br>[A complex combination of hydrocarbons obtained from the fractionation of depropanizer bottoms. It consists predominantly of butane, isobutane and butadiene.] | 271-742-2 | 68606-34-8 | ⊗ Carc. Cat. 1; R45<br>Muta. Cat. 2; R46 | T<br>R: 45-46<br>S: 53-45 | | H K |
| 649-097-00-7 | Gases (petroleum), refinery blend;<br>Petroleum gas;<br>[A complex combination obtained from various processes. It consists of hydrogen, hydrogen sulfide and hydrocarbons having carbon numbers predominantly in the range of $C_1$ through $C_5$.] | 272-183-7 | 68783-07-3 | ⊗ Carc. Cat. 1; R45<br>Muta. Cat. 2; R46 | T<br>R: 45-46<br>S: 53-45 | | H K |
| 649-098-00-2 | Gases (petroleum), catalytic cracking;<br>Petroleum gas;<br>[A complex combination of hydrocarbons produced by the distillation of the products from a catalytic cracking process. It consists predominantly of hydrocarbons having carbon numbers predominantly in the range of $C_3$ through $C_5$.] | 272-203-4 | 68783-64-2 | ⊗ Carc. Cat. 1; R45<br>Muta. Cat. 2; R46 | T<br>R: 45-46<br>S: 53-45 | | H K |
| 649-099-00-8 | Gases (petroleum), $C_{2-4}$, sweetened;<br>Petroleum gas;<br>[A complex combination of hydrocarbons obtained by subjecting a petroleum distillate to a sweetening process to convert mercaptans or to remove acidic impurities. It consists predominantly of saturated and unsaturated hydrocarbons having carbon numbers predominantly in the range of $C_2$ through $C_4$ and boiling in the range of approximately - 51 °C to - 34 °C (-60°F to - 30°F).] | 272-205-5 | 68783-65-3 | ⊗ Carc. Cat. 1; R45<br>Muta. Cat. 2; R46 | T<br>R: 45-46<br>S: 53-45 | | H K |
| 649-100-00-1 | Gases (petroleum), crude oil fractionation off;<br>Petroleum gas;<br>[A complex combination of hydrocarbons produced by the fractionation of crude oil. It consists of saturated aliphatic hydrocarbons having carbon numbers predominantly in the range of $C_1$ through $C_5$.] | 272-871-7 | 68918-99-0 | Carc. Cat. 1; R45<br>Muta. Cat. 2; R46 | T<br>R: 45-46<br>S: 53-45 | | H K |

| Индекс № | Международна химична идентификация | ЕО № | CAS № | Класификация | Етикетиране | Пределни концентрации | Бележки |
|---|---|---|---|---|---|---|---|
| 649-101-00-7 | Gases (petroleum), dehexanizer off;<br>Petroleum gas;<br>[A complex combination of hydrocarbons obtained by the fractionation of combined naphtha streams. It consists of saturated aliphatic hydrocarbons having carbon numbers predominantly in the range of $C_1$ through $C_5$.] | 272-872-2 | 68919-00-6 | ⊗ Carc. Cat. 1; R45<br>Muta. Cat. 2; R46 | T<br>R: 45-46<br>S: 53-45 | | H K |
| 649-102-00-2 | Gases (petroleum), light straight run gasoline fractionation stabilizer off;<br>Petroleum gas;<br>[A complex combination of hydrocarbons obtained by the fractionation of light straight-run gasoline. It consists of saturated aliphatic hydrocarbons having carbon numbers predominantly in the range of $C_1$ through $C_5$.] | 272-878-5 | 68919-05-1 | ⊗ Carc. Cat. 1; R45<br>Muta. Cat. 2; R46 | T<br>R: 45-46<br>S: 53-45 | | H K |
| 649-103-00-8 | Gases (petroleum), naphtha unifiner desulfurization stripper off;<br>Petroleum gas;<br>[A complex combination of hydrocarbons produced by a naphtha unifiner desulfurization process and stripped from the naphtha product. It consists of saturated aliphatic hydrocarbons having carbon numbers predominantly in the range of $C_1$ through $C_4$.] | 272-879-0 | 68919-06-2 | ⊗ Carc. Cat. 1; R45<br>Muta. Cat. 2; R46 | T<br>R: 45-46<br>S: 53-45 | | H K |
| 649-104-00-3 | Gases (petroleum), straight-run naphtha catalytic reforming off;<br>Petroleum gas;<br>[A complex combination of hydrocarbons obtained by the catalytic reforming of straight-run naphtha and fractionation of the total effluent. It consists of methane, ethane, and propane.] | 272-882-7 | 68919-09-5 | ⊗ Carc. Cat. 1; R45<br>Muta. Cat. 2; R46 | T<br>R: 45-46<br>S: 53-45 | | H K |
| 649-105-00-9 | Gases (petroleum), fluidized catalytic cracker splitter over-heads;<br>Petroleum gas;<br>[A complex combination of hydrocarbons produced by the fractionation of the charge to the $C_3$ -$C_4$ splitter. It consists predominantly of $C_3$ hydrocarbons.] | 272-893-7 | 68919-20-0 | ⊗ Carc. Cat. 1; R45<br>Muta. Cat. 2; R46 | T<br>R: 45-46<br>S: 53-45 | | H K |
| 649-106-00-4 | Gases (petroleum), straight-run stabilizer off;<br>Petroleum gas;<br>[A complex combination of hydrocarbons obtained from the fractionation of the liquid from the first tower used in the distillation of crude oil. It consists of saturated aliphatic hydrocarbons having carbon numbers predominantly in the range of $C_1$ through $C_4$.] | 272-883-2 | 68919-10-8 | ⊗ Carc. Cat. 1; R45<br>Muta. Cat. 2; R46 | T<br>R: 45<br>S: 53-45 | | H K |

| Индекс № | Международна химична идентификация | ЕО № | CAS № | Класификация | Етикетиране | Пределни концентрации | Бележки |
|---|---|---|---|---|---|---|---|
| 649-107-00-X | Gases (petroleum), catalytic cracked naphtha debutanizer;<br>Petroleum gas;<br>[A complex combination of hydrocarbons obtained from fractionation of catalytic cracked naphtha. It consists of hydrocarbons having carbon numbers predominantly in the range of $C_1$ through $C_4$.] | 273-169-3 | 68952-76-1 | ⊗ Carc. Cat. 1; R45<br>Muta. Cat. 2; R46 | T<br>R: 45-46<br>S: 53-45 | | H K |
| 649-108-00-5 | Tail gas (petroleum), catalytic cracked distillate and naphtha stabilizer;<br>Petroleum gas;<br>[A complex combination of hydrocarbons obtained by the fractionation of catalytic cracked naphtha and distillate. It consists predominantly of hydrocarbons having carbon numbers predominantly in the range of $C_1$ through $C_4$.] | 273-170-9 | 68952-77-2 | ⊗ Carc. Cat. 1; R45<br>Muta. Cat. 2; R46 | T<br>R: 45-46<br>S: 53-45 | | H K |
| 649-109-00-0 | Tail gas (petroleum), thermal-cracked distillate, gas oil and naphtha absorber;<br>petroleum gas;<br>[A complex combination of hydrocarbons obtained from the separation of thermal-cracked distillates, naphtha and gas oil. It consists pedrominantly of hydrocarbons having carbon numbers predominantly in the range of $C_1$ through $C_6$.] | 273-175-6 | 68952-81-8 | ⊗ Carc. Cat. 1; R45<br>Muta. Cat. 2; R46 | T<br>R: 45-46<br>S: 53-45 | | H K |
| 649-110-00-6 | Tail gas (petroleum), thermal cracked hydrocarbon fractionation stabilizer, petroleum coking;<br>Petroleum gas;<br>[A complex combination of hydrocarbons obtained from the fractionation stabilization of thermal cracked hydrocarbons from petroleum coking process. It consists of hydrocarbons having carbon numbers predominantly in the range of $C_1$ through $C_6$.] | 273-176-1 | 68952-82-9 | ⊗ Carc. Cat. 1; R45<br>Muta. Cat. 2; R46 | T<br>R: 45-46<br>S: 53-45 | | H K |
| 649-111-00-1 | Gases (petroleum, light steam-cracked, butadiene conc.;<br>Petroleum gas;<br>[A complex combination of hydrocarbons produced by the distillation of products from a thermal cracking process, It consists of hydrocarbons having a carbon number predominantly of $C_4$.] | 273-265-5 | 68955-28-2 | ⊗ Carc. Cat. 1; R45<br>Muta. Cat. 2; R46 | T<br>R: 45-46<br>S: 53-45 | | H K |
| 649-112-00-7 | Gases (petroleum), straight-run naphtha catalytic reformer stabilizer overhead;<br>Petroleum gas;<br>[A complex combination of hydrocarbons obtained by the catalytic reforming of straight-run naphtha and the fractionation of the total effluent. It consists of saturated aliphatic hydrocarbons having carbon numbers predominantly in the range of $C_2$ through $C_4$.] | 273-270-2 | 68955-34-0 | ⊗ Carc. Cat. 1; R45<br>Muta. Cat. 2; R46 | T<br>R: 45-46<br>S: 53-45 | | H K |

| Индекс № | Международна химична идентификация | ЕО № | CAS № | Класификация | Етикетиране | Пределни концентрации | Бележки |
|---|---|---|---|---|---|---|---|
| 649-113-00-2 | Hydrocarbons, $C_4$;<br>Petroleum gas | 289-339-5 | 87741-01-3 | ⊗ Carc. Cat. 1; R45<br>Muta. Cat. 2; R46 | T<br>R: 45-46<br>S: 53-45 | | H K |
| 649-114-00-8 | Alkanes, $C_{1-4}$, $C_3$-rich;<br>Petroleum gas | 292-456-4 | 90622-55-2 | ⊗ Carc. Cat. 1; R45<br>Muta. Cat. 2; R46 | T<br>R: 45-46<br>S: 53-45 | | H K |
| 649-115-00-3 | Gases (petroleum), steam-cracker $C_3$-rich;<br>Petroleum gas;<br>[A complex combination of hydrocarbons produced by the distillation of products from a steam cracking process. It consists predominantly of propylene with some propane and boils in the range of approximately - 70 °C to 0 °C (-94°F to 32°F).] | 295-404-9 | 92045-22-2 | ⊗ Carc. Cat. 1; R45<br>Muta. Cat. 2; R46 | T<br>R: 45-46<br>S: 53-45 | | H K |
| 649-116-00-9 | Hydrocarbons, $C_4$, steam-cracker distillate;<br>Petroleum gas;<br>[A complex combination of hydrocarbons produced by the distillation of the products of a steam cracking process. It consists predominantly of hydrocarbons having a carbon number of $C_4$, predominantly 1-butene and 2-butene, containing also butane and isobutene and boiling in the range of approximately minus 12 °C to 5 °C (10.4°F to 41°F).] | 295-405-4 | 92045-23-3 | ⊗ Carc. Cat. 1; R45<br>Muta. Cat. 2; R46 | T<br>R: 45-46<br>S: 53-45 | | H K |
| 649-117-00-4 | Petroleum gases, liquefied, sweetened, $C_4$ fraction;<br>Petroleum gas;<br>[A complex combination of hydrocarbons obtained by subjecting a liquified petroleum gas mix to a sweetening process to oxidize mercaptans or to remove acidic impurities. It consists predominantly of $C_4$ saturated and unsaturated hydrocarbons.] | 295-463-0 | 92045-80-2 | F+; R12<br>Carc. Cat. 1; R45<br>Muta. Cat. 2; R46 | F+; T<br>R: 12-45-46<br>S: 53-45 | | HKS |
| 649-118-00-X | Hydrocarbons, $C_4$, 1,3-butadiene- and isobutene-free;<br>Petroleum gas | 306-004-1 | 95465-89-7 | ⊗ Carc. Cat. 2; R45 | T<br>R: 45<br>S: 53-45 | | H K |
| 649-119-00-5 | Raffinates (petroleum), steam-cracked $C_4$ fraction cuprous ammonium acetate extn., $C_{3-5}$ and $C_{3-5}$ unsatd., butadiene-free;<br>Petroleum gas | 307-769-4 | 97722-19-5 | ⊗ Carc. Cat. 1; R45<br>Muta. Cat. 2; R46 | T<br>R: 45-46<br>S: 53-45 | | H K |

| Индекс № | Международна химична идентификация | ЕО № | CAS № | Класификация | Етикетиране | Пределни концентрации | Бележки |
|---|---|---|---|---|---|---|---|
| 649-120-00-0 | Gases (petroleum), amine system feed;<br>Refinery gas;<br>[The feed gas to the amine system for removal of hydrogen sulfide. It consists of hydrogen. Carbon monoxide, carbon dioxide, hydrogen sulfide and aliphatic hydrocarbons having carbon numbers predominantly in the range of $C_1$ through $C_5$ may also be present.] | 270-746-1 | 68477-65-6 | ⊗ Carc. Cat. 1; R45<br>Muta. Cat. 2; R46 | T<br>R: 45-46<br>S: 53-45 | | H K |
| 649-121-00-6 | Gases (petroleum), benzene unit hydrodesulfurizer off;<br>Refinery gas;<br>[Off gases produced by the benzene unit. It consists primarily of hydrogen. Carbon monoxide and hydrocarbons having carbon numbers predominantly in the range of $C_1$ through $C_6$, including benzene, may also be present.] | 270-747-7 | 68477-66-7 | ⊗ Carc. Cat. 1; R45<br>Muta. Cat. 2; R46 | T<br>R: 45-46<br>S: 53-45 | | H K |
| 649-122-00-1 | Gases (petroleum), benzene unit recycle, hydrogen-rich;<br>Refinery gas;<br>[A complex combination of hydrocarbons obtained by recycling the gases of the benzene unit. It consists primarily of hydrogen with various small amounts of carbon monoxide and hydrocarbons having carbon numbers in the range of $C_1$ through $C_6$.] | 270-748-2 | 68477-67-8 | ⊗ Carc. Cat. 1; R45<br>Muta. Cat. 2; R46 | T<br>R: 45-46<br>S: 53-45 | | H K |
| 649-123-00-7 | Gases (petroleum), blend oil, hydrogen-nitrogen-rich;<br>Refinery gas;<br>[A complex combination of hydrocarbons obtained by distillation of a blend oil. It consists primarily of hydrogen and nitrogen with various small amounts of carbon monoxide, carbon dioxide, and aliphatic hydrocarbons having carbon numbers predominantly in the range of $C_1$ through $C_5$.] | 270-749-8 | 68477-68-9 | ⊗ Carc. Cat. 1; R45<br>Muta. Cat. 2; R46 | T<br>R: 45-46<br>S: 53-45 | | H K |
| 649-124-00-2 | Gases (petroleum), catalytic reformed naphtha stripper overheads;<br>Refinery gas;<br>[A complex combination of hydrocarbons obtained from stabilization of catalytic reformed naphtha. Its consists of hydrogen and saturated hydrocarbons having carbon numbers predominantly in the range of $C_1$ through $C_4$.] | 270-759-2 | 68477-77-0 | ⊗ Carc. Cat. 1; R45<br>Muta. Cat. 2; R46 | T<br>R: 45-46<br>S: 53-45 | | H K |
| 649-125-00-8 | Gases (petroleum), $C_{6-8}$ catalytic reformer recycle;<br>Refinery gas;<br>[A complex combination of hydrocarbons produced by distillation of products from catalytic reforming of $C_6$-$C_8$ feed and recycled to conserve hydrogen. It consists primarily of hydrogen. It may also contain various small amounts of carbon monoxide, carbon dioxide, nitrogen, and hydrocarbons having carbon numbers predominantly in the range of $C_1$ through $C_6$.] | 270-761-3 | 68477-80-5 | ⊗ Carc. Cat. 1; R45<br>Muta. Cat. 2; R46 | T<br>R: 45-46<br>S: 53-45 | | H K |

| Индекс № | Международна химична идентификация | ЕО № | CAS № | Класификация | Етикетиране | Пределни концентрации | Бележки |
|---|---|---|---|---|---|---|---|
| 649-126-00-3 | Gases (petroleum), $C_{6-8}$ catalytic reformer;<br>Refinery gas;<br>[A complex combination of hydrocarbons produced by distillation of products from catalytic reforming of $C_6$-$C_8$feed. It consists of hydrocarbons having carbon numbers in the range of $C_1$ through $C_5$ and hydrogen.] | 270-762-9 | 68477-81-6 | ⊗ Carc. Cat. 1; R45<br>Muta. Cat. 2; R46 | T<br>R: 45-46<br>S: 53-45 | | H K |
| 649-127-00-9 | Gases (petroleum), $C_{6-8}$ catalytic reformer recycle, hydrogen-rich;<br>Refinery gas | 270-763-4 | 68477-82-7 | ⊗ Carc. Cat. 1; R45<br>Muta. Cat. 2; R46 | T<br>R: 45-46<br>S: 53-45 | | H K |
| 649-128-00-4 | Gases (petroleum), $C_2$-return stream;<br>Refinery gas;<br>[A complex combination of hydrocarbons obtained by the extraction of hydrogen from a gas stream which consists primarily of hydrogen with small amounts of nitrogen, carbon monoxide, methane, ethane, and ethylene. It contains predominantly hydrocarbons such as methane, ethane, and ethylene with small amounts of hydrogen, nitrogen and carbon monoxide.] | 270-766-0 | 68477-84-9 | ⊗ Carc. Cat. 1; R45<br>Muta. Cat. 2; R46 | T<br>R: 45-46<br>S: 53-45 | | H K |
| 649-129-00-X | Gases (petroleum), dry sour, gas-concn.-unit-off;<br>Refinery gas;<br>[The complex combination of dry gases from a gas concentration unit. It consists of hydrogen, hydrogen sulfide and hydrocarbons having carbon numbers predominantly in the range of $C_1$ through $C_3$.] | 270-774-4 | 68477-92-9 | ⊗ Carc. Cat. 1; R45<br>Muta. Cat. 2; R46 | T<br>R: 45-46<br>S: 53-45 | | H K |
| 649-130-00-5 | Gases (petroleum), gas concn. reabsorber distn.;<br>Refinery gas;<br>[A complex combination of hydrocarbons produced by distillation of products from combined gas streams in a gas concentration reabsorber. It consists predominantly of hydrogen, carbon monoxide, carbon dioxide, nitrogen, hydrogen sulfide and hydrocarbons having carbon numbers in the range of $C_1$ through $C_3$.] | 270-776-5 | 68477-93-0 | ⊗ Carc. Cat. 1; R45<br>Muta. Cat. 2; R46 | T<br>R: 45-46<br>S: 53-45 | | H K |
| 649-131-00-0 | Gases (petroleum), hydrogen absorber off;<br>Refinery gas;<br>[A complex combination obtained by absorbing hydrogen from a hydrogen rich stream. It consists of hydrogen, carbon monoxide, nitrogen, and methane with small amounts of $C_2$ hydrocarbons.] | 270-779-1 | 68477-96-3 | ⊗ Carc. Cat. 1; R45<br>Muta. Cat. 2; R46 | T<br>R: 45-46<br>S: 53-45 | | H K |

| Индекс № | Международна химична идентификация | ЕО № | CAS № | Класификация | Етикетиране | Пределни концентрации | Бележки |
|---|---|---|---|---|---|---|---|
| 649-132-00-6 | Gases (petroleum), hydrogen-rich;<br>Refinery gas;<br>[A complex combination separated as a gas from hydrocarbon gases by chilling. It consists primarily of hydrogen with various small amounts of carbon monoxide, nitrogen, methane, and $C_2$ hydrocarbons.] | 270-780-7 | 68477-97-4 | ⊗ Carc. Cat. 1; R45<br>Muta. Cat. 2; R46 | T<br>R: 45-46<br>S: 53-45 | | H K |
| 649-133-00-1 | Gases (petroleum), hydrotreater blend oil recycle, hydrogen-nitrogen-rich;<br>Refinery gas;<br>[A complex combination obtained from recycled hydrotreated blend oil. It consists primarily of hydrogen and nitrogen with various small amounts of carbon monoxide, carbon dioxide and hydrocarbons having carbon numbers predominantly in the range of $C_1$ through $C_5$.] | 270-781-2 | 68477-98-5 | ⊗ Carc. Cat. 1; R45<br>Muta. Cat. 2; R46 | T<br>R: 45-46<br>S: 53-45 | | H K |
| 649-134-00-7 | Gases (petroleum), recycle, hydrogen-rich;<br>Refinery gas;<br>[A complex combination obtained from recycled reactor gases. It consists primarily of hydrogen with various small amounts of carbon monoxide, carbon dioxide, nitrogen, hydrogen sulfide, and saturated aliphatic hydrocarbons having carbon numbers in the range of $C_1$ through $C_5$.] | 270-783-3 | 68478-00-2 | ⊗ Carc. Cat. 1; R45<br>Muta. Cat. 2; R46 | T<br>R: 45-46<br>S: 53-45 | | H K |
| 649-135-00-2 | Gases (petroleum), reformer make-up, hydrogen-rich;<br>Refinery gas;<br>[A complex combination obtained from the reformers. It consists primarily of hydrogen with various small amounts of carbon monoxide and aliphatic hydrocarbons having carbon numbers predominantly in the range of $C_1$ through $C_5$.] | 270-784-9 | 68478-01-3 | ⊗ Carc. Cat. 1; R45<br>Muta. Cat. 2; R46 | T<br>R: 45-46<br>S: 53-45 | | H K |
| 649-136-00-8 | Gases (petroleum), reforming hydrotreater;<br>Refinery gas;<br>[A complex combination obtained from the reforming hydrotreating process. It consists primarily of hydrogen, methane, and ethane with various small amounts of hydrogen sulfide and aliphatic hydrocarbons having carbon numbers predominantly in the range of $C_3$ thorugh $C_5$.] | 270-785-4 | 68478-02-4 | ⊗ Carc. Cat. 1; R45<br>Muta. Cat. 2; R46 | T<br>R: 45-46<br>S: 53-45 | | H K |
| 649-137-00-3 | Gases (petroleum), reforming hydrotreater, hydrogen-methane-rich;<br>Refinery gas;<br>[A complex combination obtained from the reforming hydrotreating process. It consists primarily of hydrogen and methane with various small amounts of carbon monoxide, carbon dioxide, nitrogen and saturated aliphatic hydrocarbons having carbon numbers predominantly in the range of $C_2$ through $C_5$.] | 270-787-5 | 68478-03-5 | ⊗ Carc. Cat. 1; R45<br>Muta. Cat. 2; R46 | T<br>R: 45-46<br>S: 53-45 | | H K |

| Индекс № | Международна химична идентификация | ЕО № | CAS № | Класификация | Етикетиране | Пределни концентрации | Бележки |
|---|---|---|---|---|---|---|---|
| 649-138-00-9 | Gases (petroleum), reforming hydrotreater make-up, hydrogen-rich;<br>Refinery gas;<br>[A complex combination obtained from the reforming hydrotreating process. It consists primarily of hydrogen with various small amounts of carbon monoxide and aliphatic hydrocarbons having carbon numbers predominantly in the range of $C_1$ through $C_5$.] | 270-788-0 | 68478-04-6 | ⊗ Carc. Cat. 1; R45<br>Muta. Cat. 2; R46 | T<br>R: 45-46<br>S: 53-45 | | H K |
| 649-139-00-4 | Gases (petroleum), thermal cracking distn.;<br>Refinery gas;<br>[A complex combination produced by distillation of products from a thermal cracking process. It consists of hydrogen, hydrogen sulfide, carbon monoxide, carbon dioxide and hydrocarbons having carbon numbers predominantly in the range of $C_1$ through $C_6$.] | 270-789-6 | 68478-05-7 | ⊗ Carc. Cat. 1; R45<br>Muta. Cat. 2; R46 | T<br>R: 45-46<br>S: 53-45 | | H K |
| 649-140-00-X | Tail gas (petroleum), catalytic cracker refractionation absorber;<br>Refinery gas;<br>[A complex combination of hydrocarbons obtained from refractionation of products from a catalytic cracking process. It consists of hydrogen and hydrocarbons having carbon numbers predominantly in the range of $C_1$ through $C_3$.] | 270-805-1 | 68478-25-1 | Carc. Cat. 1; R45<br>Muta. Cat. 2; R46 | T<br>R: 45-46<br>S: 53-45 | | H K |
| 649-141-00-5 | Tail gas (petroleum), catalytic reformed naphtha separator;<br>Refinery gas;<br>[A complex combination of hydrocarbons obtained from the catalytic reforming of straight run naphtha. It consists of hydrogen and hydrocarbons having carbon numbers predominantly in the range of $C_1$ through $C_6$.] | 270-807-2 | 68478-27-3 | ⊗ Carc. Cat. 1; R45<br>Muta. Cat. 2; R46 | T<br>R: 45-46<br>S: 53-45 | | H K |
| 649-142-00-0 | Tail gas (petroleum), catalytic reformed naphtha stabilizer;<br>Refinery gas;<br>[A complex combination of hydrocarbons obtained from the stabilization of catalytic reformed naphtha. It consists of hydrogen and hydrocarbons having carbon numbers predominantly in the range of $C_1$ through $C_6$.] | 270-808-8 | 68478-28-4 | ⊗ Carc. Cat. 1; R45<br>Muta. Cat. 2; R46 | T<br>R: 45-46<br>S: 53-45 | | H K |
| 649-143-00-6 | Tail gas (petroleum), cracked distillate hydrotreater separator;<br>Refinery gas;<br>[A complex combination of hydrocarbons obtained by treating cracked distillates with hydrogen in the presence of a catalyst. It consists of hydrogen and saturated aliphatic hydrocarbons having carbon numbers predominantly in the range of $C_1$ through $C_5$.] | 270-809-3 | 68478-29-5 | ⊗ Carc. Cat. 1; R45<br>Muta. Cat. 2; R46 | T<br>R: 45-46<br>S: 53-45 | | H K |

| Индекс № | Международна химична идентификация | ЕО № | CAS № | Класификация | Етикетиране | Пределни концентрации | Бележки |
|---|---|---|---|---|---|---|---|
| 649-144-00-1 | Tail gas (petroleum), hydrodesulfurized straight-run naphtha separator;<br>Refinery gas;<br>[A complex combination of hydrocarbons obtained from hydrodesulfurization of straight-run naphtha. It consists of hydrogen and saturated aliphatic hydrocarbons having carbon numbers predominantly in the range of $C_1$ through $C_6$.] | 270-810-9 | 68478-30-8 | ⊗ Carc. Cat. 1; R45<br>Muta. Cat. 2; R46 | T<br>R: 45-46<br>S: 53-45 | | H K |
| 649-145-00-7 | Gases (petroleum), catalytic reformed straight-run naphtha stabilizer overheads;<br>Refinery gas;<br>[A complex combination of hydrocarbons obtained from the catalytic reforming of straight-run naphtha followed by fractionation of the total effluent. It consists of hydrogen, methane, ethane and propane.] | 270-999-8 | 68513-14-4 | ⊗ Carc. Cat. 1; R45<br>Muta. Cat. 2; R46 | T<br>R: 45-46<br>S: 53-45 | | H K |
| 649-146-00-2 | Gases (petroleum), reformer effluent high-pressure flash drum off;<br>Refinery gas;<br>[A complex combination produced by the high-pressure flashing of the effluent from the reforming reactor. It consists primarily of hydrogen with various small amounts of methane, ethane, and propane.] | 271-003-4 | 68513-18-8 | ⊗ Carc. Cat. 1; R45<br>Muta. Cat. 2; R46 | T<br>R: 45-46<br>S: 53-45 | | H K |
| 649-147-00-8 | Gases (petroleum), reformer effluent low-pressure flash drum off;<br>Refinery gas;<br>[A complex combination produced by low-pressure flashing of the effluent from the reforming reactor. It consists primarily of hydrogen with various small amounts of methane, ethane, and propane.] | 271-005-5 | 68513-19-9 | ⊗ Carc. Cat. 1; R45<br>Muta. Cat. 2; R46 | T<br>R: 45-46<br>S: 53-45 | | H K |
| 649-148-00-3 | Gases (petroleum), oil refinery gas distn. off;<br>Refinery gas;<br>[A complex combination separated by distillation of a gas stream containing hydrogen, carbon monoxide, carbon dioxide and hydrocarbons having carbon numbers in the range of $C_1$ through $C_6$ or obtained by cracking ethane and propane. It consists of hydrocarbons having carbon numbers predominantly in the range of $C_1$ through $C_2$, hydrogen, nitrogen, and carbon monoxide.] | 271-258-1 | 68527-15-1 | ⊗ Carc. Cat. 1; R45<br>Muta. Cat. 2; R46 | T<br>R: 45-46<br>S: 53-45 | | H K |

| Индекс № | Международна химична идентификация | ЕО № | CAS № | Класификация | Етикетиране | Пределни концентрации | Бележки |
|---|---|---|---|---|---|---|---|
| 649-149-00-9 | Gases (petroleum), benzene unit hydrotreater depentanizer overheads;<br>Refinery gas;<br>[A complex combination produced by treating the feed from the benzene unit with hydrogen in the presence of a catalyst followed by depentanizing. It consists primarily of hydrogen, ethane and propane with various small amounts of nitrogen, carbon monoxide, carbon dioxide and hydrocarbons having carbon numbers predominantly in the range of $C_1$ through $C_6$. It may contain trace amounts of benzene.] | 271-623-5 | 68602-82-4 | ⊗ Carc. Cat. 1; R45<br>Muta. Cat. 2; R46 | T<br>R: 45-46<br>S: 53-45 | | H K |
| 649-150-00-4 | Gases (petroleum), secondary absorber off, fluidized catalytic cracker overheads fractionator;<br>Refinery gas;<br>[A complex combination produced by the fractionation of the overhead products from the catalytic cracking process in the fluidized catalytic cracker. It consists of hydrogen, nitrogen, and hydrocarbons having carbon numbers predominantly in the range of $C_1$ through $C_3$.] | 271-625-6 | 68602-84-6 | ⊗ Carc. Cat. 1; R45<br>Muta. Cat. 2; R46 | T<br>R: 45-46<br>S: 53-45 | | H K |
| 649-151-00-X | Petroleum products, refinery gases;<br>Refinery gas;<br>[A complex combination which consists primarily of hydrogen with various small amounts of methane, ethane, and propane.] | 271-750-6 | 68607-11-4 | ⊗ Carc. Cat. 1; R45<br>Muta. Cat. 2; R46 | T<br>R: 45-46<br>S: 53-45 | | H K |
| 649-152-00-5 | Gases (petroleum), hydrocracking low-pressure separator;<br>Refinery gas;<br>[A complex combination obtained by the liquid-vapor separation of the hydrocracking process reactor effluent. It consists predominantly of hydrogen and saturated hydrocarbons having carbon numbers predominantly in the range of $C_1$ through $C_3$.] | 272-182-1 | 68783-06-2 | ⊗ Carc. Cat. 1; R45<br>Muta. Cat. 2; R46 | T<br>R: 45-46<br>S: 53-45 | | H K |
| 649-153-00-0 | Gases (petroleum), refinery;<br>Refinery gas;<br>[A complex combination obtained from various petroleum refining operations. It consists of hydrogen and hydrocarbons having carbon numbers predominantly in the range of $C_1$ through $C_3$.] | 272-338-9 | 68814-67-5 | ⊗ Carc. Cat. 1; R45<br>Muta. Cat. 2; R46 | T<br>R: 45-46<br>S: 53-45 | | H K |
| 649-154-00-6 | Gases (petroleum), platformer products separator off;<br>Refinery gas;<br>[A complex combination obtained from the chemical reforming of naphthenes to aromatics. It consists of hydrogen and saturated aliphatic hydrocarbons having carbon numbers predominantly in the range of $C_2$ through $C_4$.] | 272-343-6 | 68814-90-4 | ⊗ Carc. Cat. 1; R45<br>Muta. Cat. 2; R46 | T<br>R: 45-46<br>S: 53-45 | | H K |

| Индекс № | Международна химична идентификация | ЕО № | CAS № | Класификация | Етикетиране | Пределни концентрации | Бележки |
|---|---|---|---|---|---|---|---|
| 649-155-00-1 | Gases (petroleum), hydrotreated sour kerosine depentanizer stabilizer off;<br>Refinery gas;<br>[The complex combination obtained from the depentanizer stabilization of hydrotreated kerosine. It consists primarily of hydrogen, methane, ethane, and propane with various small amounts of nitrogen, hydrogen sulfide, carbon monoxide and hydrocarbons having carbon numbers predominantly in the range of $C_4$ through $C_5$.] | 272-775-5 | 68911-58-0 | ⊗ Carc. Cat. 1; R45<br>Muta. Cat. 2; R46 | T<br>R: 45-46<br>S: 53-45 | | H K |
| 649-156-00-7 | Gases (petroleum), hydrotreated sour kerosine flash drum;<br>Refinery gas;<br>[A complex combination obtained from the flash drum of the unit treating sour kerosine with hydrogen in the presence of a catalyst. It consists primarily of hydrogen and methane with various small amounts of nitrogen, carbon monoxide, and hydro-carbons having carbon numbers predominantly in the range of $C_2$ through $C_5$.] | 272-776-0 | 68911-59-1 | ⊗ Carc. Cat. 1; R45<br>Muta. Cat. 2; R46 | T<br>R: 45-46<br>S: 53-45 | | H K |
| 649-157-00-2 | Gases (petroleum), distillate unifiner desulfurization stripper off;<br>Refinery gas;<br>[A complex combination stripped from the liquid product of the unifiner desulfurization process. It consists of hydrogen sulfide, methane, ethane, and propane.] | 272-873-8 | 68919-01-7 | ⊗ Carc. Cat. 1; R45<br>Muta. Cat. 2; R46 | T<br>R: 45-46<br>S: 53-45 | | H K |
| 649-158-00-8 | Gases (petroleum), fluidized catalytic cracker fractionation off;<br>Refinery gas;<br>[A complex combination produced by the fractionation of the overhead product of the fluidized catalytic cracking process. It consists of hydrogen, hydrogen sulfide, nitrogen, and hydrocarbons having carbon numbers predominantly in the range of $C_1$ through $C_5$.] | 272-874-3 | 68919-02-8 | ⊗ Carc. Cat. 1; R45<br>Muta. Cat. 2; R46 | T<br>R: 45-46<br>S: 53-45 | | H K |
| 649-159-00-3 | Gases (petroleum), fluidized catalytic cracker scrubbing secondary absorber off;<br>Refinery gas;<br>[A complex combination produced by scrubbing the overhead gas from the fluidized catalytic cracker. It consists of hydrogen, nitrogen, methane, ethane and propane.] | 272-875-9 | 68919-03-9 | ⊗ Carc. Cat. 1; R45<br>Muta. Cat. 2; R46 | T<br>R: 45-46<br>S: 53-45 | | H K |
| 649-160-00-9 | Gases (petroleum), heavy distillate hydrotreater desulfurization stripper off;<br>Refinery gas;<br>[A complex combination stripped from the liquid product of the heavy distillate hydrotreater desulfurization process. It consists of hydrogen, hydrogen sulfide, and saturated aliphatic hydrocarbons having carbon numbers predominantly in the range of $C_1$ through $C_5$.] | 272-876-4 | 68919-04-0 | ⊗ Carc. Cat. 1; R45<br>Muta. Cat. 2; R46 | T<br>R: 45-46<br>S: 53-45 | | H K |

| Индекс № | Международна химична идентификация | ЕО № | CAS № | Класификация | Етикетиране | Пределни концентрации | Бележки |
|---|---|---|---|---|---|---|---|
| 649-161-00-4 | Gases (petroleum), platformer stabilizer off, light ends fractionation;<br>Refinery gas;<br>[A complex combination obtained by the fractionation of the light ends of the platinum reactors of the plattformer unit. It consists of hydrogen, methane, ethane and propane.] | 272-880-6 | 68919-07-3 | ⊗ Carc. Cat. 1; R45<br>Muta. Cat. 2; R46 | T<br>R: 45-46<br>S: 53-45 | | H K |
| 649-162-00-X | Gases (petroleum), preflash tower off, crude distn.;<br>Refinery gas;<br>[A complex combination produced from the first tower used in the distillation of crude oil. It consists of nitrogen and saturated aliphatic hydrocarbons having carbon numbers predominantly in the range of $C_1$ through $C_5$.] | 272-881-1 | 68919-08-4 | ⊗ Carc. Cat. 1; R45<br>Muta. Cat. 2; R46 | T<br>R: 45-46<br>S: 53-45 | | H K |
| 649-163-00-5 | Gases (petroleum), tar stripper off;<br>Refinery gas;<br>[A complex combination obtained by the fractionation of reduced crude oil. It consists of hydrogen and hydrocarbons having carbon numbers predominantly in the range of $C_1$ through $C_4$.] | 272-884-8 | 68919-11-9 | ⊗ Carc. Cat. 1; R45<br>Muta. Cat. 2; R46 | T<br>R: 45-46<br>S: 53-45 | | H K |
| 649-164-00-0 | Gases (petroleum), unifiner stripper off;<br>Refinery gas;<br>[A combination of hydrogen and methane obtained by fractionation of the products from the unifiner unit.] | 272-885-3 | 68919-12-0 | ⊗ Carc. Cat. 1; R45<br>Muta. Cat. 2; R46 | T<br>R: 45-46<br>S: 53-45 | | H K |
| 649-165-00-6 | Tail gas (petroleum), catalytic hydrodesulfurized naphtha separator;<br>Refinery gas;<br>[A complex combination of hydrocarbons obtained from the hydrodesulfurization of naphtha. It consists of hydrogen, methane, ethane, and propane.] | 273-173-5 | 68952-79-4 | ⊗ Carc. Cat. 1; R45<br>Muta. Cat. 2; R46 | T<br>R: 45-46<br>S: 53-45 | | H K |
| 649-166-00-1 | Tail gas (petroleum), straight-run naphtha hydrodesulfurizer;<br>Refinery gas;<br>[A complex combination obtained from the hydrodesulfurization of straight-run naphtha. It consists of hydrogen and hydrocarbons having carbon numbers predominantly in the range of $C_1$ through $C_5$.] | 273-174-0 | 68952-80-7 | ⊗ Carc. Cat. 1; R45<br>Muta. Cat. 2; R46 | T<br>R: 45-46<br>S: 53-45 | | H K |
| 649-167-00-7 | Gases (petroleum), sponge absorber off, fluidized catalytic cracker and gas oil desulfurizer overhead fractionation;<br>Refinery gas;<br>[A complex combination obtained by the fractionation of products from the fluidized catalytic cracker and gas oil desulfurizer. It consists of hydrogen and hydrocarbons having carbon numbers predominantly in the range of $C_1$ through $C_4$.] | 273-269-7 | 68955-33-9 | ⊗ Carc. Cat. 1; R45<br>Muta. Cat. 2; R46 | T<br>R: 45-46<br>S: 53-45 | | H K |

| Индекс № | Международна химична идентификация | ЕО № | CAS № | Класификация | Етикетиране | Пределни концентрации | Бележки |
|---|---|---|---|---|---|---|---|
| 649-168-00-2 | Gases (petroleum), crude distn. and catalytic cracking; Refinery gas; [A complex combination produced by crude distillation and catalytic cracking processes. It consists of hydrogen, hydrogen sulfide, nitrogen, carbon monoxide and paraffinic and olefinic hydrocarbons having carbon numbers predominantly in the range of $C_1$ through $C_6$.] | 273-563-5 | 68989-88-8 | ⊗ Carc. Cat. 1; R45 Muta. Cat. 2; R46 | T R: 45-46 S: 53-45 | | H K |
| 649-169-00-8 | Gases (petroleum), gas oil diethanolamine scrubber off; Refinery gas; [A complex combination produced by desulfurization of gas oils with diethanolamine. It consists predominantly of hydrogen sulfide, hydrogen and aliphatic hydrocarbons having carbon numbers in the range of $C_1$ through $C_5$.] | 295-397-2 | 92045-15-3 | ⊗ Carc. Cat. 1; R45 Muta. Cat. 2; R46 | T R: 45-46 S: 53-45 | | H K |
| 649-170-00-3 | Gases (petroleum), gas oil hydrodesulfurization effluent; Refinery gas; [A complex combination obtained by separation of the liquid phase from the effluent from the hydrogenation reaction. It consists predominantly of hydrogen, hydrogen sulfide and aliphatic hydrocarbons having carbon numbers predominantly in the range of $C_1$ through $C_3$.] | 295-398-8 | 92045-16-4 | ⊗ Carc. Cat. 1; R45 Muta. Cat. 2; R46 | T R: 45-46 S: 53-45 | | H K |
| 649-171-00-9 | Gases (petroleum), gas oil hydrodesulfurization purge; Refinery gas; [A complex combination of gases obtained from the reformer and from the purges from the hydrogenation reactor. It consists predominantly of hydrogen and aliphatic hydrocarbons having carbon numbers predominantly in the range of $C_1$ through $C_4$.] | 295-399-3 | 92045-17-5 | ⊗ Carc. Cat. 1; R45 Muta. Cat. 2; R46 | T R: 45-46 S: 53-45 | | H K |
| 649-172-00-4 | Gases (petroleum), hydrogenator effluent flash drum off; Refinery gas; [A complex combination of gases obtained from flash of the effluents after the hydrogenation reaction. It consists predominantly of hydrogen and aliphatic hydrocarbons having carbon numbers predominantly in the range of $C_1$ through $C_6$.] | 295-400-7 | 92045-18-6 | ⊗ Carc. Cat. 1; R45 Muta. Cat. 2; R46 | T R: 45-46 S: 53-45 | | H K |
| 649-173-00-X | Gases (petroleum), naphtha steam cracking high-pressure residual; Refinery gas; [A complex combination obtained as a mixture of the non-condensable portions from the product of a naphtha steam cracking process as well as residual gases obtained during the preparation of subsequent products. It consists predominantly of hydrogen and paraffinic and olefinic hydrocarbons having carbon numbers predominantly in the range of $C_1$ through $C_5$ with which natural gas may also be mixed.] | 295-401-2 | 92045-19-7 | ⊗ Carc. Cat. 1; R45 Muta. Cat. 2; R46 | T R: 45-46 S: 53-45 | | H K |

| Индекс № | Международна химична идентификация | ЕО № | CAS № | Класификация | Етикетиране | Пределни концентрации | Бележки |
|---|---|---|---|---|---|---|---|
| 649-174-00-5 | Gases (petroleum), residue visbaking off;<br>Refinery gas;<br>A complex combination obtained from viscosity reduction of residues in a furnace. It consists predominantly of hydrogen sulfide and paraffinic and olefinic hydrocarbons having carbon numbers predominantly in the range of $C_1$ through $C_5$.] | 295-402-8 | 92045-20-0 | ⊗ Carc. Cat. 1; R45<br>Muta. Cat. 2; R46 | T<br>R: 45-46<br>S: 53-45 | | H K |
| 649-175-00-0 | Foots oil (petroleum), acid-treated;<br>Foots oil;<br>[A complex combination of hydrocarbons obtained by treatment of Foot's oil with sulfuric acid. It consists predominantly of branched-chain hydrocarbons with carbon numbers predominantly in the range of $C_{20}$ through $C_{50}$.] | 300-225-7 | 93924-31-3 | Carc. Cat. 2; R45 | T<br>R: 45<br>S: 53-45 | | H L |
| 649-176-00-6 | Foots oil (petroleum), clay-treated;<br>Foots oil;<br>[A complex combination of hydrocarbons obtained by treatment of Foot's oil with natural or modified clay in either a contacting or percolation process to remove the trace amounts of polar compounds and impurities present. It consists predominantly of branched chain hydrocarbons with carbon numbers predominantly in the range of $C_{20}$ through $C_{50}$.] | 300-226-2 | 93924-32-4 | Carc. Cat. 2; R45 | T<br>R: 45<br>S: 53-45 | | H L |
| 649-177-00-1 | Gases (petroleum), $C_{3-4}$;<br>Petroleum gas;<br>[A complex combination of hydrocarbons produced by distillation of products from the cracking of crude oil. It consists of hydrocarbons having carbon numbers in the range of $C_3$ through $C_4$, predominantly of propane and propylene, and boiling in the range of approximately - 51 °C to - 1 °C (-60°F to 30°F.)] | 268-629-5 | 68131-75-9 | ⊗ Carc. Cat. 1; R45<br>Muta. Cat. 2; R46 | T<br>R: 45-46<br>S: 53-45 | | H K |
| 649-178-00-7 | Tail gas (petroleum), catalytic cracked distillate and catalytic cracked naphtha fractionation absorber;<br>Petroleum gas;<br>[The complex combination of hydrocarbons from the distillation of the products from catalytic cracked distillates and catalytic cracked naphtha. It consists predominantly of hydrocarbons having carbon numbers in the range of $C_1$ through $C_4$.] | 269-617-2 | 68307-98-2 | ⊗ Carc. Cat. 1; R45<br>Muta. Cat. 2; R46 | T<br>R: 45-46<br>S: 53-45 | | H K |

| Индекс № | Международна химична идентификация | ЕО № | CAS № | Класификация | Етикетиране | Пределни концентрации | Бележки |
|---|---|---|---|---|---|---|---|
| 649-179-00-2 | Tail gas (petroleum), catalytic polymn. naphtha fractionation stabilizer;<br>Petroleum gas;<br>[A complex combination of hydrocarbons from the fractionation stabilization products from polymerization of naphtha. It consists predominantly of hydrocarbons having carbon numbers in the range of $C_1$ through $C_4$.] | 269-618-8 | 68307-99-3 | ⊗ Carc. Cat. 1; R45<br>Muta. Cat. 2; R46 | T<br>R: 45-46<br>S: 53-45 | | H K |
| 649-180-00-8 | Tail gas (petroleum), catalytic reformed naphtha fractionation stabilizer, hydrogen sulfide-free;<br>Petroleum gas;<br>[A complex combination of hydrocarbons obtained from fractionation stabilization of catalytic reformed naphtha and from which hydrogen sulfide has been removed by amine treatment. It consists predominantly of hydrocarbons having carbon numbers predominantly in the range of $C_1$ through $C_4$.] | 269-619-3 | 68308-00-9 | ⊗ Carc. Cat. 1; R45<br>Muta. Cat. 2; R46 | T<br>R: 45-46<br>S: 53-45 | | H K |
| 649-181-00-3 | Tail gas (petroleum), cracked distillate hydrotreater stripper;<br>Petroleum gas;<br>[A complex combination of hydrocarbons obtained by treating thermal cracked distillates with hydrogen in the presence of a catalyst. It consists predominantly of saturated hydrocarbons having carbon numbers predominantly in the range of $C_1$ through $C_6$.] | 269-620-9 | 68308-01-0 | ⊗ Carc. Cat. 1; R45<br>Muta. Cat. 2; R46 | T<br>R: 45-46<br>S: 53-45 | | H K |
| 649-182-00-9 | Tail gas (petroleum), straight-run distillate hydrodesulfurizer, hydrogen sulfide-free;<br>Petroleum gas;<br>[A complex combination of hydrocarbons obtained from catalytic hydrodesulfurization of straight run distillates and from which hydrogen sulfide has been removed by amine treatment. It consists predominantly of hydrocarbons having carbon numbers predominantly in the range of $C_1$ through $C_4$.] | 269-630-3 | 68308-10-1 | ⊗ Carc. Cat. 1; R45<br>Muta. Cat. 2; R46 | T<br>R: 45-46<br>S: 53-45 | | H K |
| 649-183-00-4 | Tail gas (petroleum), gas oil catalytic cracking absorber;<br>Petroleum gas;<br>[A complex combination of hydrocarbons obtained from the distillation of products from the catalytic cracking of gas oil. It consists predominantly of hydrocarbons having carbon numbers predominantly in the range of $C_1$ through $C_5$.] | 269-623-5 | 68308-03-2 | ⊗ Carc. Cat. 1; R45<br>Muta. Cat. 2; R46 | T<br>R: 45-46<br>S: 53-45 | | H K |
| 649-184-00-X | Tail gas (petroleum), gas recovery plant;<br>Petroleum gas;<br>[A complex combination of hydrocarbons from the distillation of products from miscellaneous hydrocarbon streams. It consists predominantly of hydrocarbons having carbon numbers predominantly in the range of $C_1$ through $C_5$.] | 269-624-0 | 68308-04-3 | ⊗ Carc. Cat. 1; R45<br>Muta. Cat. 2; R46 | T<br>R: 45-46<br>S: 53-45 | | H K |

| Индекс № | Международна химична идентификация | ЕО № | CAS № | Класификация | Етикетиране | Пределни концентрации | Бележки |
|---|---|---|---|---|---|---|---|
| 649-185-00-5 | Tail gas (petroleum), gas recovery plant deethanizer;<br>Petroleum gas;<br>[A complex combination of hydrocarbons from the distillation of products from miscellaneous hydrocarbon streams. It consists of hydrocarbon having carbon numbers predominantly in the range of $C_1$ through $C_4$.] | 269-625-6 | 68308-05-4 | ⊗ Carc. Cat. 1; R45<br>Muta. Cat. 2; R46 | T<br>R: 45-46<br>S: 53-45 | | H K |
| 649-186-00-0 | Tail gas (petroleum), hydrodesulfurized distillate and hydrodesulfurized naphtha fractionator, acid-free;<br>Petroleum gas;<br>[A complex combination of hydrocarbons obtained from fractionation of hydrodesulfurized naphtha and distillate hydrocarbon streams and treated to remove acidic impurities. It consists predominantly of hydrocarbons having carbon numbers predominantly in the range of $C_1$ through $C_5$.] | 269-626-1 | 68308-06-5 | ⊗ Carc. Cat. 1; R45<br>Muta. Cat. 2; R46 | T<br>R: 45-46<br>S: 53-45 | | H K |
| 649-187-00-6 | Tail gas (petroleum), hydrodesulfurized vacuum gas oil stripper, hydrogen sulfide-free;<br>Petroleum gas;<br>[A complex combination of hydrocarbons obtained from stripping stabilization of catalytic hydrodesulfurized vacuum gas oil and from which hydrogen sulfide has been removed by amine treatment. It consists predominantly of hydrocarbons having carbon numbers predominantly in the range of $C_1$ through $C_6$.] | 269-627-7 | 68308-07-6 | ⊗ Carc. Cat. 1; R45<br>Muta. Cat. 2; R46 | T<br>R: 45-46<br>S: 53-45 | | H K |
| 649-188-00-1 | Tail gas (petroleum), light straight-run naphtha stabilizer, hydrogen sulfide-free;<br>Petroleum gas;<br>[A complex combination of hydrocarbons obtained from fractionation stabilization of light straight run naphtha and from which hydrogen sulfide has been removed by amine treatment. It consists predominantly of hydrocarbons having carbon numbers predominantly in the range of $C_1$ through $C_5$.] | 269-629-8 | 68308-09-8 | ⊗ Carc. Cat. 1; R45<br>Muta. Cat. 2; R46 | T<br>R: 45-46<br>S: 53-45 | | H K |
| 649-189-00-7 | Tail gas (petroleum), propane-propylene alkylation feed prep deethanizer;<br>Petroleum gas;<br>[A complex combination of hydrocarbons obtained from the distillation of the reaction products of propane with propylene. It consists of hydrocarbons having carbon numbers predominantly in the range of $C_1$ through $C_4$.] | 269-631-9 | 68308-11-2 | ⊗ Carc. Cat. 1; R45<br>Muta. Cat. 2; R46 | T<br>R: 45-46<br>S: 53-45 | | H K |

| Индекс № | Международна химична идентификация | ЕО № | CAS № | Класификация | Етикетиране | Пределни концентрации | Бележки |
|---|---|---|---|---|---|---|---|
| 649-190-00-2 | Tail gas (petroleum), vacuum gas oil hydrodesulfurizer, hydrogen sulfide-free;<br>Petroleum gas;<br>[A complex combination of hydrocarbons obtained from catalytic hydrodesulfurization of vacuum gas oil and from which hydrogen sulfide has been removed by amine treatment. It consists predominantly of hydrocarbons having carbon numbers predominantly in the range of $C_1$ through $C_6$.] | 269-632-4 | 68308-12-3 | ⊗ Carc. Cat. 1; R45<br>Muta. Cat. 2; R46 | T<br>R: 45-46<br>S: 53-45 | | H K |
| 649-191-00-8 | Gases (petroleum), catalytic cracked overheads;<br>Petroleum gas;<br>[A complex combination of hydrocarbons produced by the distillation of products from the catalytic cracking process. It consists of hydrocarbons having carbon numbers predominantly in the range of $C_3$ through $C_5$ and boiling in the range of approximately - 48 °C to 32 °C (-54°F to 90°F).] | 270-071-2 | 68409-99-4 | ⊗ Carc. Cat. 1; R45<br>Muta. Cat. 2; R46 | T<br>R: 45-46<br>S: 53-45 | | H K |
| 649-193-00-9 | Alkanes, $C_{1-2}$;<br>Petroleum gas | 270-651-5 | 68475-57-0 | ⊗ Carc. Cat. 1; R45<br>Muta. Cat. 2; R46 | T<br>R: 45-46<br>S: 53-45 | | H K |
| 649-194-00-4 | Alkanes, $C_{2-3}$;<br>Petroleum gas | 270-652-0 | 68475-58-1 | ⊗ Carc. Cat. 1; R45<br>Muta. Cat. 2; R46 | T<br>R: 45-46<br>S: 53-45 | | H K |
| 649-195-00-X | Alkanes, $C_{3-4}$;<br>Petroleum gas | 270-653-6 | 68475-59-2 | ⊗ Carc. Cat. 1; R45<br>Muta. Cat. 2; R46 | T<br>R: 45-46<br>S: 53-45 | | H K |
| 649-196-00-5 | Alkanes, $C_{4-5}$;<br>Petroleum gas | 270-654-1 | 68475-60-5 | ⊗ Carc. Cat. 1; R45<br>Muta. Cat. 2; R46 | T<br>R: 45-46<br>S: 53-45 | | H K |
| 649-197-00-0 | Fuel gases;<br>Petroleum gas;<br>[A combination of light gases. It consists predominantly of hydrogen and/or low molecular weight hydrocarbons.] | 270-667-2 | 68476-26-6 | ⊗ Carc. Cat. 1; R45<br>Muta. Cat. 2; R46 | T<br>R: 45-46<br>S: 53-45 | | H K |

| Индекс № | Международна химична идентификация | ЕО № | CAS № | Класификация | Етикетиране | Пределни концентрации | Бележки |
|---|---|---|---|---|---|---|---|
| 649-198-00-6 | Fuel gases, crude oil of distillates;<br>Petroleum gas;<br>[A complex combination of light gases produced by distillation of crude oil and by catalytic reforming of naphtha. It consists of hydrogen and hydrocarbons having carbon numbers predominantly in the range of $C_1$ through $C_4$ and boiling in the range of approximately - 217 °C to - 12 °C (-423°F to 10°F).] | 270-670-9 | 68476-29-9 | ⊗ Carc. Cat. 1; R45<br>Muta. Cat. 2; R46 | T<br>R: 45-46<br>S: 53-45 | | H K |
| 649-199-00-1 | Hydrocarbons, $C_{3-4}$;<br>Petroleum gas | 270-681-9 | 68476-40-4 | ⊗ Carc. Cat. 1; R45<br>Muta. Cat. 2; R46 | T<br>R: 45-46<br>S: 53-45 | | H K |
| 649-200-00-5 | Hydrocarbons, $C_{4-5}$;<br>Petroleum gas | 270-682-4 | 68476-42-6 | ⊗ Carc. Cat. 1; R45<br>Muta. Cat. 2; R46 | T<br>R: 45-46<br>S: 53-45 | | H K |
| 649-201-00-0 | Hydrocarbons, $C_{2-4}$, $C_3$-rich;<br>Petroleum gas | 270-689-2 | 68476-49-3 | ⊗ Carc. Cat. 1; R45<br>Muta. Cat. 2; R46 | T<br>R: 45-46<br>S: 53-45 | | H K |
| 649-202-00-6 | Petroleum gases, liquefied;<br>Petroleum gas;<br>[A complex combination of hydrocarbons produced by the distillation of crude oil. It consists of hydrocarbons having carbon numbers predominantly in the range of $C_3$ through $C_7$ and boiling in the range of approximately - 40 °C to 80 °C (-40 °F to 176 °F).] | 270-704-2 | 68476-85-7 | F+; R12<br>Carc. Cat. 1; R45<br>Muta. Cat. 2; R46 | F+; T<br>R: 12-45-46<br>S: 53-45 | | HKS |
| 649-203-00-1 | Petroleum gases, liquefied, sweetened;<br>Petroleum gas;<br>[A complex combination of hydrocarbons obtained by subjecting liquefied petroleum gas mix to a sweetening process to convert mercaptans or to remove acidic impurities. It consists of hydrocarbons having carbon numbers predominantly in the range of $C_3$ through $C_7$ and boiling in the range of approximately - 40 °C to 80 °C (-40 °F to 176 °F).] | 270-705-8 | 68476-86-8 | F+; R12<br>Carc. Cat. 1; R45<br>Muta. Cat. 2; R46 | F+; T<br>R: 12-45-46<br>S: 45-53 | | HKS |
| 649-204-00-7 | Gases (petroleum), $C_{3-4}$, isobutane-rich;<br>Petroleum gas;<br>[A complex combination of hydrocarbons from the distillation of saturated and unsaturated hydrocarbons usually ranging in carbon numbers from $C_3$ through $C_6$, predominantly butane and isobutane. It consists of saturated and unsaturated hydrocarbons having carbon numbers in the range of $C_3$ through $C_4$, predominantly isobutane.] | 270-724-1 | 68477-33-8 | ⊗ Carc. Cat. 1; R45<br>Muta. Cat. 2; R46 | T<br>R: 45-46<br>S: 53-45 | | H K |

| Индекс № | Международна химична идентификация | ЕО № | CAS № | Класификация | Етикетиране | Пределни концентрации | Бележки |
|---|---|---|---|---|---|---|---|
| 649-205-00-2 | Distillates (petroleum), $C_{3-6}$, piperylene-rich;<br>Petroleum gas;<br>[A complex combination of hydrocarbons from the distillation of saturated and unsaturated aliphatic hydrocarbons usually ranging in the carbon numbers $C_3$ through $C_6$. It consists of saturated and unsaturated hydrocarbons having carbon numbers in the range of $C_3$ through $C_6$, predominantly piperylenes.] | 270-726-2 | 68477-35-0 | ⊗ Carc. Cat. 1; R45<br>Muta. Cat. 2; R46 | T<br>R: 45-46<br>S: 53-45 | | H K |
| 649-206-00-8 | Gases (petroleum), butane splitter overheads;<br>Petroleum gas;<br>[A complex combination of hydrocarbons obtained from the distillation of the butane stream. It consists of aliphatic hydrocarbons having carbon numbers predominantly in the range of $C_3$ through $C_4$.] | 270-750-3 | 68477-69-0 | ⊗ Carc. Cat. 1; R45<br>Muta. Cat. 2; R46 | T<br>R: 45-46<br>S: 53-45 | | H K |
| 649-207-00-3 | Gases (petroleum), $C_{2-}$;<br>Petroleum gas;<br>[A complex combination of hydrocarbons produced by the distillation of products from a catalytic fractionation process. It contains predominantly ethane, ethylene, propane, and propylene.] | 270-751-9 | 68477-70-3 | ⊗ Carc. Cat. 1; R45<br>Muta. Cat. 2; R46 | T<br>R: 45-46<br>S: 53-45 | | H K |
| 649-208-00-9 | Gases (petroleum), catalytic-cracked gas oil depropanizer bottoms, $C_4$-rich acid-free;<br>Petroleum gas;<br>[A complex combination of hydrocarbons obtained from fractionation of catalytic cracked gas oil hydrocarbon stream and treated to remove hydrogen sulfide and other acidic components. It consists of hydrocarbons having carbon numbers in the range of $C_3$ through $C_5$, predominantly $C_4$.] | 270-752-4 | 68477-71-4 | ⊗ Carc. Cat. 1; R45<br>Muta. Cat. 2; R46 | T<br>R: 45-46<br>S: 53-45 | | H K |
| 649-209-00-4 | Gases (petroleum), catalytic-cracked naphtha debutanizer bottoms, $C_{3-5}$-rich;<br>Petroleum gas;<br>[A complex combination of hydrocarbons obtained from the stabilization of catalytic cracked naphtha. It consists of aliphatic hydrocarbons having carbon numbers predominantly in the range of $C_3$ through $C_5$.] | 270-754-5 | 68477-72-5 | ⊗ Carc. Cat. 1; R45<br>Muta. Cat. 2; R46 | T<br>R: 45-46<br>S: 53-45 | | H K |
| 649-210-00-X | Tail gas (petroleum), isomerized naphtha fractionation stabilizer;<br>Petroleum gas;<br>[A complex combination of hydrocarbons obtained from the fractionation stabilization products from isomerized naphtha. It consists predominantly of hydrocarbons having carbon numbers predominantly in the range of $C_1$ through $C_4$.] | 269-628-2 | 68308-08-7 | ⊗ Carc. Cat. 1; R45<br>Muta. Cat. 2; R46 | T<br>R: 45-46<br>S: 53-45 | | H K |

| Индекс № | Международна химична идентификация | ЕО № | CAS № | Класификация | Етикетиране | Пределни концентрации | Бележки |
|---|---|---|---|---|---|---|---|
| 649-211-00-5 | Foots oil (petroleum), carbon-treated;<br>Foots oil;<br>[A complex combination of hydrocarbons obtained by the treatment of Foots oil with activated carbon for the removal of trace constituents and impurities. It consists predominantly of saturated straight chain hydrocarbons having carbon numbers predominantly greater than $C_{12}$.] | 308-126-0 | 97862-76-5 | Carc. Cat. 2;<br>R45 | T<br>R: 45<br>S: 53-45 | | H L |
| 649-212-00-0 | Distillates (petroleum), sweetened middle;<br>Gasoil — unspecified;<br>[A complex combination of hydrocarbons obtained by subjecting a petroleum distillate to a sweetening process to convert mercaptans or to remove acidic impurities. It consists of hydrocarbons having carbon numbers predominantly in the range of $C_9$ through $C_{20}$ and boiling in the range of approximately 150 °C to 345 °C (302°F to 653°F).] | 265-088-7 | 64741-86-2 | Carc. Cat. 2;<br>R45 | T<br>R: 45<br>S: 53-45 | | H N |
| 649-213-00-6 | Gas oils (petroleum), solvent-refined;<br>Gasoil — unspecified;<br>[A complex combination of hydrocarbons obtained as the raffinate from a solvent extraction process. It consists predominantly of aliphatic hydrocarbons having carbon numbers predominantly in the range of $C_{11}$ through $C_{25}$ and boiling in the range of approximately 205 °C to 400 °C (401°F to 752°F).] | 265-092-9 | 64741-90-8 | Carc. Cat. 2;<br>R45 | T<br>R: 45<br>S: 53-45 | | H N |
| 649-214-00-1 | Distillates (petroleum), solvent-refined middle;<br>Gasoil — unspecified;<br>[A complex combination of hydrocarbons obtained as the raffinate from a solvent extraction process. It consists predominantly of aliphatic hydrocarbons having carbon numbers predominantly in the range of $C_9$ through $C_{20}$ and boiling in the range of approximately 150 °C to 345 °C (302°F to 653°F).] | 265-093-4 | 64741-91-9 | Carc. Cat. 2;<br>R45 | T<br>R: 45<br>S: 53-45 | | H N |
| 649-215-00-7 | Gas oils (petroleum), acid-treated;<br>Gasoil — unspecified;<br>[A complex combination of hydrocarbons obtained as a raffinate from a sulfuric acid treating process. It consists of hydrocarbons having carbon numbers predominantly in the range of $C_{13}$ through $C_{25}$ and boiling in the range of approximately 230 °C to 400 °C (446°F to 752°F).] | 265-112-6 | 64742-12-7 | Carc. Cat. 2;<br>R45 | T<br>R: 45<br>S: 53-45 | | H N |

| Индекс № | Международна химична идентификация | ЕО № | CAS № | Класификация | Етикетиране | Пределни концентрации | Бележки |
|---|---|---|---|---|---|---|---|
| 649-216-00-2 | Distillates (petroleum), acid-treated middle;<br>Gasoil — unspecified;<br>[A complex combination of hydrocarbons obtained as a raffinate from a sulfuric acid treating process. It consists of hydrocarbons having carbon numbers predominantly in the range of $C_{11}$ through $C_{20}$ and boiling in the range of approximately 205 °C to 345 °C (401°F to 653°F).] | 265-113-1 | 64742-13-8 | Carc. Cat. 2; R45 | T<br>R: 45<br>S: 53-45 | | H N |
| 649-217-00-8 | Distillates (petroleum), acid-treated light;<br>Gasoil — unspecified;<br>[A complex combination of hydrocarbons obtained as a raffinate from a sulfuric acid treating process. It consists of hydrocarbons having carbon numbers predominantly in the range of $C_9$ through $C_{16}$ and boiling in the range of approximately 150 °C to 290 °C (302°F to 554°F).] | 265-114-7 | 64742-14-9 | Carc. Cat. 2; R45 | T<br>R: 45<br>S: 53-45 | | H N |
| 649-218-00-3 | Gas oils (petroleum), chemically neutralized;<br>Gasoil — unspecified;<br>[A complex combination of hydrocarbons produced by a treating process to remove acidic materials. It consists of hydrocarbons having carbon numbers predominantly in the range of $C_{13}$ through $C_{25}$ and boiling in the range of approximately 230 °C to 400 °C (446°F to 752°F).] | 265-129-9 | 64742-29-6 | Carc. Cat. 2; R45 | T<br>R: 45<br>S: 53-45 | | H N |
| 649-219-00-9 | Distillates (petroleum), chemically neutralized middle;<br>Gasoil — unspecified;<br>[A complex combination of hydrocarbons produced by a treating process to remove acidic materials. It consists of hydrocarbons having carbon numbers predominantly in the range of $C_{11}$ through $C_{20}$ and boiling in the range of approximately 205 °C to 345 °C (401°F to 653°F).] | 265-130-4 | 64742-30-9 | Carc. Cat. 2; R45 | T<br>R: 45<br>S: 53-45 | | H N |
| 649-220-00-4 | Distillates (petroleum), clay-treated middle;<br>Gasoil — unspecified;<br>[A complex combination of hydrocarbons resulting from treatment of a petroleum fraction with natural or modified clay, usually in a percolation process to remove the trace amounts of polar compounds and impurities present. It consists of hydrocarbons having carbon numbers predominantly in the range of $C_9$ through $C_{20}$ and boiling in the range of approximately 150 °C to 345 °C (302°F to 653°F).] | 265-139-3 | 64742-38-7 | Carc. Cat. 2; R45 | T<br>R: 45<br>S: 53-45 | | H N |

| Индекс № | Международна химична идентификация | ЕО № | CAS № | Класификация | Етикетиране | Пределни концентрации | Бележки |
|---|---|---|---|---|---|---|---|
| 649-221-00-X | Distillates (petroleum), hydrotreated middle;<br>Gasoil — unspecified;<br>[A complex combination of hydrocarbons obtained by treating a petroleum fraction with hydrogen in the presence of a catalyst. It consists of hydrocarbons having carbon numbers predominantly in the range of $C_{11}$ through $C_{25}$ and boiling in the range of approximately 205 °C to 400 °C (401°F to 752°F).] | 265-148-2 | 64742-46-7 | Carc. Cat. 2; R45 | T<br>R: 45<br>S: 53-45 | | H N |
| 649-222-00-5 | Gas oils (petroleum), hydrodesulfurized;<br>Gasoil — unspecified;<br>[A complex combination of hydrocarbons obtained from a petroleum stock by treating with hydrogen to convert organic sulfur to hydrogen sulfide which is removed. It consists predominantly of hydrocarbons having carbon numbers predominantly in the range of $C_{13}$ through $C_{25}$ and boiling in the range of approximately 230 °C to 400 °C (446°F to 752°F).] | 265-182-8 | 64742-79-6 | Carc. Cat. 2; R45 | T<br>R: 45<br>S: 53-45 | | H N |
| 649-223-00-0 | Distillates (petroleum), hydrodesulfurized middle;<br>Gasoil — unspecified;<br>[A complex combination of hydrocarbons obtained from a petroleum stock by treating with hydrogen to convert organic sulfur to hydrogen sulfide which is removed. It consists of hydrocarbons having carbon numbers predominantly in the range of $C_{11}$ through $C_{25}$ and boiling in the range of approximately 205 °C to 400 °C (401°F to 752°F).] | 265-183-3 | 64742-80-9 | Carc. Cat. 2; R45 | T<br>R: 45<br>S: 53-45 | | H N |
| 649-224-00-6 | Fuels, diesel;<br>Gasoil — unspecified;<br>[A complex combination of hydrocarbons produced by the distillation of crude oil. It consists of hydrocarbons having carbon numbers predominantly in the range of $C_9$ through $C_{20}$ and boiling in the range of approximately 163 °C to 357 °C (325°F to 675°F).] | 269-822-7 | 68334-30-5 | Carc. Cat. 3; R40 | Xn<br>R: 40<br>S: (2-)36/37 | | H N |
| 649-225-00-1 | Fuel oil, No 2;<br>Gasoil — unspecified;<br>[A distillate oil having a minimum viscosity of 32,6 SUS at 37,7 °C (100°F) to a maximum of 37,9 SUS at 37,7 °C (100°F).] | 270-671-4 | 68476-30-2 | Carc. Cat. 3; R40 | Xn<br>R: 40<br>S: (2-)36/37 | | H |
| 649-226-00-7 | Fuel oil, No 4;<br>Gasoil — unspecified;<br>[A distillate oil having a minimum viscosity of 45 SUS at 37,7 °C (100°F) to a maximum of 125 SUS at 37,7 °C (100°F).] | 270-673-5 | 68476-31-3 | Carc. Cat. 3; R40 | Xn<br>R: 40<br>S: (2-)36/37 | | H |

| Индекс № | Международна химична идентификация | ЕО № | CAS № | Класификация | Етикетиране | Пределни концентрации | Бележки |
|---|---|---|---|---|---|---|---|
| 649-227-00-2 | Fuels, diesel, No 2;<br>Gasoil — unspecified;<br>[A distillate oil having a minimum viscosity of 32,6 SUS at 37,7 °C (100°F).] | 270-676-1 | 68476-34-6 | Carc. Cat. 3; R40 | Xn<br>R: 40<br>S: (2-)36/37 | | H |
| 649-228-00-8 | Distillates (petroleum), catalytic reformer fractionator residue, high-boiling;<br>Gasoil — unspecified; [A complex combination of hydrocarbons from the distillation of catalytic reformer fracftionator residue. It boils in the range of approximately 343 °C to 399 °C (650°F to 750°F).] | 270-719-4 | 68477-29-2 | Carc. Cat. 2; R45 | T<br>R: 45<br>S: 53-45 | | H N |
| 649-229-00-3 | Distillates (petroleum), catalytic reformer fractionator residue, intermediate-boiling;<br>Gasoil — unspecified;<br>[A complex combination of hydrocarbons from the distillation of catalytic reformer fractionator residue. It boils in the range of approximately 288 °C to 371 °C (550°F to 700°F).] | 270-721-5 | 68477-30-5 | Carc. Cat. 2; R45 | T<br>R: 45<br>S: 53-45 | | H N |
| 649-230-00-9 | Distillates (petroleum), catalytic reformer fractionator residue, low-boiling;<br>Gasoil — unspecified;<br>[The complex combination of hydrocarbons from the distillation of catalytic reformer fractionator residue. It boils approximately below 288 °C (550°F).] | 270-722-0 | 68477-31-6 | Carc. Cat. 2; R45 | T<br>R: 45<br>S: 53-45 | | H N |
| 649-231-00-4 | Distillates (petroleum), highly refined middle;<br>Gasoil — unspecified;<br>[A complex combination of hydrocarbons obtained by the subjection of a petroleum fraction to several of the following steps: filtration, centrifugation, atmospheric distillation, vacuum distillation, acidification, neutralization and clay treatment. It consists predominantly of hydrocarbons having carbon numbers predominantly in the range of $C_{10}$ through $C_{20}$.] | 292-615-8 | 90640-93-0 | Carc. Cat. 2; R45 | T<br>R: 45<br>S: 53-45 | | H N |
| 649-232-00-X | Distillates (petroleum) catalytic reformer, heavy arom. conc.;<br>Gasoil — unspecified;<br>[A complex combination of hydrocarbons obtained from the distillation of a catalytically reformed petroleum cut. It consists predominantly of aromatic hydrocarbons having carbon numbers predominantly in the range of $C_{10}$ through $C_{16}$ and boiling in the range of approximately 200 °C to 300 °C (392°F to 572°F).] | 295-294-2 | 91995-34-5 | Carc. Cat. 2; R45 | T<br>R: 45<br>S: 53-45 | | H N |

| Индекс № | Международна химична идентификация | ЕО № | CAS № | Класификация | Етикетиране | Пределни концентрации | Бележки |
|---|---|---|---|---|---|---|---|
| 649-233-00-5 | Gas oils, paraffinic;<br>Gasoil — unspecified;<br>[A distillate obtained from the redistillation of a complex combination of hydrocarbons obtained by the distillation of the effluents from a severe catalytic hydrotreatment of paraffins. It boils in the range of approximately 190 °C to 330 °C (374°F to 594°F).] | 300-227-8 | 93924-33-5 | Carc. Cat. 2; R45 | T<br>R: 45<br>S: 53-45 | | H N |
| 649-234-00-0 | Naphtha (petroleum), solvent-refined hydrodesulfurized heavy;<br>Gasoil — unspecified | 307-035-3 | 97488-96-5 | Carc. Cat. 2; R45 | T<br>R: 45<br>S: 53-45 | | H N |
| 649-235-00-6 | Hydrocarbons, $C_{16-20}$, hydrotreated middle distillate, distn. lights;<br>Gasoil — unspecified;<br>[A complex combination of hydrocarbons obtained as first runnings from the vacuum distillation of effluents from the treatment of a middle distillate with hydrogen. It consists predominantly of hydrocarbons having carbon numbers predominantly in the range of $C_{16}$ through $C_{20}$ and boiling in the range of approximately 290 °C to 350 °C (554°F to 662°F). It produces a finished oil having a viscosity of 2cSt at 100 °C (212°F).] | 307-659-6 | 97675-85-9 | Carc. Cat. 2; R45 | T<br>R: 45<br>S: 53-45 | | H N |
| 649-236-00-1 | Hydrocarbons, $C_{12-20}$, hydrotreated paraffinic, distn. lights;<br>Gasoil — unspecified;<br>[A complex combination of hydrocarbons obtained as first runnings from the vacuum distillation of effluents from the treatment of heavy paraffins with hydrogen in the presence of a catalyst. It consists predominantly of hydrocarbons having carbon numbers predominantly in the range of $C_{12}$ through $C_{20}$ and boiling in the range of approximately 230 °C to 350 °C (446°F to 662°F). It produces a finished oil having a viscosity of 2cSt at 100 °C (212°F).] | 307-660-1 | 97675-86-0 | Carc. Cat. 2; R45 | T<br>R: 45<br>S: 53-45 | | H N |
| 649-237-00-7 | Hydrocarbons, $C_{11-17}$, solvent-extd. light naphthenic;<br>Gasoil — unspecified;<br>[A complex combination of hydrocarbons obtained by extraction of the aromatics from a light naphthenic distillate having a visciosity of 2.2 cSt at 40 °C (104°F). It consists predominantly of hydrocarbons having carbon numbers predominantly in the range of $C_{11}$ through $C_{17}$ and boiling in the range of approximately 200 °C to 300 °C (392°F to 572°F).] | 307-757-9 | 97722-08-2 | Carc. Cat. 2; R45 | T<br>R: 45<br>S: 53-45 | | H N |

| Индекс № | Международна химична идентификация | ЕО № | CAS № | Класификация | Етикетиране | Пределни концентрации | Бележки |
|---|---|---|---|---|---|---|---|
| 649-238-00-2 | Gas oils, hydrotreated;<br>Gasoil — unspecified;<br>[A complex combination of hydrocarbons obtained from the redistillation of the effluents from the treatment of paraffins with hydrogen in the presence of a catalyst. It consists predominantly of hydrocarbons having carbon numbers predominantly in the range of $C_{17}$ through $C_{27}$ and boiling in the range of approximately 330 °C to 340 °C (626°F to 644°F).] | 308-128-1 | 97862-78-7 | Carc. Cat. 2;<br>R45 | T<br>R: 45<br>S: 53-45 | | H N |
| 649-239-00-8 | Distillates (petroleum), carbon-treated light paraffinic;<br>Gasoil — unspecified;<br>[A complex combination of hydrocarbons obtained by the treatment of a petroleum oil fraction with activated charcoal for the removal of traces of polar constituents and impurities. It consists predominantly of hydrocarbons having carbon numbers predominantly in the range of $C_{12}$ through $C_{28}$.] | 309-667-5 | 100683-97-4 | Carc. Cat. 2;<br>R45 | T<br>R: 45<br>S: 53-45 | | H N |
| 649-240-00-3 | Distillates (petroleum), intermediate paraffinic, carbon-treated;<br>Gasoil — unspecified;<br>[A complex combination of hydrocarbons obtained by the treatment of petroleum with activated charcoal for the removal of trace polar constituents and impurities. It consists predominantly of hydrocarbons having carbon numbers predominantly in the range of $C_{16}$ through $C_{36}$.] | 309-668-0 | 100683-98-5 | Carc. Cat. 2;<br>R45 | T<br>R: 45<br>S: 53-45 | | H N |
| 649-241-00-9 | Distillates (petroleum), intermediate paraffinic, clay-treated;<br>Gasoil — unspecified;<br>[A complex combination of hydrocarbons obtained by the treatment of petroleum with bleaching earth for the removal of trace polar constituents and impurities. It consists predominantly of hydrocarbons having carbon numbers predominantly in the range of $C_{16}$ through $C_{36}$.] | 309-669-6 | 100683-99-6 | Carc. Cat. 2;<br>R45 | T<br>R: 45<br>S: 53-45 | | H N |
| 649-242-00-4 | Alkanes, $C_{12-26}$-branched and linear | 292-454-3 | 90622-53-0 | Carc. Cat. 2;<br>R45 | T<br>R: 45<br>S: 53-45 | | H N |
| 649-243-00-X | Lubricating greases;<br>Grease;<br>[A complex combination of hydrocarbons having carbon numbers predominantly in the range of $C_{12}$ through $C_{50}$. May contain organic salts of alkali metals, alkaline earth metals, and/or aluminium compounds.] | 278-011-7 | 74869-21-9 | Carc. Cat. 2;<br>R45 | T<br>R: 45<br>S: 53-45 | | H N |

| Индекс № | Международна химична идентификация | ЕО № | CAS № | Класификация | Етикетиране | Пределни концентрации | Бележки |
|---|---|---|---|---|---|---|---|
| 649-244-00-5 | Slack wax (petroleum);<br>Slack wax;<br>[A complex combination of hydrocarbons obtained from a petroleum fraction by solvent crystallization (solvent dewaxing) or as a distillation fraction from a very waxy crude. It consists predominantly of saturated straight and branched chain hydrocarbons having carbon numbers predominantly greater than $C_{20}$.] | 265-165-5 | 64742-61-6 | Carc. Cat. 2; R45 | T<br>R: 45<br>S: 53-45 | | H N |
| 649-245-00-0 | Slack wax (petroleum), acid-treated;<br>Slack wax;<br>[A complex combination of hydrocarbons obtained as a raffinate by treatment of a petroleum slack wax fraction with sulfuric acid treating process. It consists predominantly of saturated straight and branched chain hydrocarbons having carbon numbers predominantly greater than $C_{20}$.] | 292-659-8 | 90669-77-5 | Carc. Cat. 2; R45 | T<br>R: 45<br>S: 53-45 | | H N |
| 649-246-00-6 | Slack wax (petroleum), clay-treated;<br>Slack wax;<br>[A complex combination of hydrocarbons obtained by treatment of a petroleum slack wax fraction with natural or modified clay in either a contacting or percolation process. It consists predominantly of saturated straight and branched hydrocarbons having carbon numbers predominantly greater than $C_{20}$.] | 292-660-3 | 90669-78-6 | Carc. Cat. 2; R45 | T<br>R: 45<br>S: 53-45 | | H N |
| 649-247-00-1 | Slack wax (petroleum), hydrotreated;<br>Slack wax;<br>[A complex combination of hydrocarbons obtained by treating slack wax with hydrogen in the presence of a catalyst. It consists predominantly of saturated straight and branched chain hydrocarbons having carbon numbers predominantly greater than $C_{20}$.] | 295-523-6 | 92062-09-4 | Carc. Cat. 2; R45 | T<br>R: 45<br>S: 53-45 | | H N |
| 649-248-00-7 | Slack wax (petroleum), low-melting;<br>Slack wax;<br>[A complex combination of hydrocarbons obtained from a petroleum fraction by solvent deparaffination. It consists predominantly of saturated straight and branched chain hydrocarbons having carbon numbers predominantly greater than $C_{12}$.] | 295-524-1 | 92062-10-7 | Carc. Cat. 2; R45 | T<br>R: 45<br>S: 53-45 | | H N |
| 649-249-00-2 | Slack wax (petroleum), low-melting, hydrotreated;<br>Slack wax;<br>[A complex combination of hydrocarbons obtained by treatment of low-melting petroleum slack wax with hydrogen in the presence of a catalyst. It consists predominantly of saturated straight and branched chain hydrocarbons having carbon numbers predominantly greater than C12.] | 295-525-7 | 92062-11-8 | Carc. Cat. 2; R45 | T<br>R: 45<br>S: 53-45 | | H N |

| Индекс № | Международна химична идентификация | ЕО № | CAS № | Класификация | Етикетиране | Пределни концентрации | Бележки |
|---|---|---|---|---|---|---|---|
| 649-250-00-8 | Slack wax (petroleum), low-melting, carbon-treated;<br>Slack wax;<br>[A complex combination of hydrocarbons obtained by the treatment of low-melting slack wax with activated carbon for the removal of trace polar constituents and impurities. It consists predominantly of saturated straight and branched chain hydrocarbons having carbon numbers predominantly greater than $C_{12}$.] | 308-155-9 | 97863-04-2 | Carc. Cat. 2; R45 | T<br>R: 45<br>S: 53-45 | | H N |
| 649-251-00-3 | Slack wax (petroleum), low-melting, clay-treated;<br>Slack wax;<br>[A complex combination of hydrocarbons obtained by the treatment of low-melting petroleum slack wax with bentonite for removal of trace polar constituents and impurities. It consists predominantly of saturated straight and branched chain hydrocarbons having carbon numbers predominantly greater than $C_{12}$.] | 308-156-4 | 97863-05-3 | Carc. Cat. 2; R45 | T<br>R: 45<br>S: 53-45 | | H N |
| 649-252-00-9 | Slack wax (petroleum), low-melting, silicic acid-treated;<br>Slack wax;<br>[A complex combination of hydrocarbons obtained by the treatment of low-melting petroleum slack wax with silicic acid for the removal of trace polar constituents and impurities. It consists predominantly of saturated straight and branched chain hydrocarbons having carbon numbers predominantly greater than $C_{12}$.] | 308-158-5 | 97863-06-4 | Carc. Cat. 2; R45 | T<br>R: 45<br>S: 53-45 | | H N |
| 649-253-00-4 | Slack wax (petroleum), carbon-treated;<br>Slack wax;<br>[A complex combination of hydrocarbons obtained by treatment of petroleum slack wax with activated charcoal for the removal of trace polar constituents and impurities.] | 309-723-9 | 100684-49-9 | Carc. Cat. 2; R45 | T<br>R: 45<br>S: 53-45 | | H N |
| 649-254-00-X | Petrolatum;<br>Petrolatum;<br>[A complex combination of hydrocarbons obtained as a semi-solid from dewaxing paraffinic residual oil. It consists predominantly of saturated crystalline and liquid hydrocarbons having carbon numbers predominantly greater than $C_{25}$.] | 232-373-2 | 8009-03-8 | Carc. Cat. 2; R45 | T<br>R: 45<br>S: 53-45 | | H N |
| 649-255-00-5 | Petrolatum (petroleum), oxidized;<br>Petrolatum;<br>[A complex combination of organic compounds, predominantly high molecular weight carboxylic acids, obtained by the air oxidation of petrolatum.] | 265-206-7 | 64743-01-7 | Carc. Cat. 2; R45 | T<br>R: 45<br>S: 53-45 | | H N |

| Индекс № | Международна химична идентификация | ЕО № | CAS № | Класификация | Етикетиране | Пределни концентрации | Бележки |
|---|---|---|---|---|---|---|---|
| 649-256-00-0 | Petrolatum (petroleum), alumina-treated;<br>Petrolatum;<br>[A complex combination of hydrocarbons obtained when petrolatum is treated with $Al_2O_3$ to remove polar components and impurities. It consists predominantly of saturated, crystalline, and liquid hydrocarbons having carbon numbers predominantly greater than $C_{25}$.] | 285-098-5 | 85029-74-9 | Carc. Cat. 2; R45 | T<br>R: 45<br>S: 53-45 | | H N |
| 649-257-00-6 | Petrolatum (petroleum), hydrotreated;<br>Petrolatum;<br>[A complex combination of hydrocarbons obtained as a semi-solid from dewaxed paraffinic residual oil treated with hydrogen in the presence of a catalyst. It consists predominantly of saturated microcrystalline and liquid hydrocarbons having carbon numbers predominantly greater than $C_{20}$.] | 295-459-9 | 92045-77-7 | Carc. Cat. 2; R45 | T<br>R: 45<br>S: 53-45 | | H N |
| 649-258-00-1 | Petrolatum (petroleum), carbon-treated;<br>Petrolatum;<br>[A complex combination of hydrocarbons obtained by the treatment of petroleum petrolatum with activated carbon for the removal of trace polar constituents and impurities. It consists predominantly of saturated hydrocarbons having carbon numbers predominantly greater than $C_{20}$.] | 308-149-6 | 97862-97-0 | Carc. Cat. 2; R45 | T<br>R: 45<br>S: 53-45 | | H N |
| 649-259-00-7 | Petrolatum (petroleum), silicic acid-treated;<br>Petrolatum;<br>[A complex combination of hydrocarbons obtained by the treatment of petroleum petrolatum with silicic acid for the removal of trace polar constituents and impurities. It consists predominantly of saturated hydrocarbons having carbon numbers predominantly greater than $C_{20}$.] | 308-150-1 | 97862-98-1 | Carc. Cat. 2; R45 | T<br>R: 45<br>S: 53-45 | | H N |
| 649-260-00-2 | Petrolatum (petroleum), clay-treated;<br>Petrolatum;<br>[A complex combination of hydrocarbons obtained by treatment of petrolatum with bleaching earth for the removal of traces of polar constituents and impurities. It consists predominantly of hydrocarbons having carbon numbers predominantly in the range of greater than $C_{25}$.] | 309-706-6 | 100684-33-1 | Carc. Cat. 2; R45 | T<br>R: 45<br>S: 53-45 | | H N |
| 649-261-00-8 | Gasoline, natural;<br>Low boiling point naphtha;<br>[A complex combination of hydrocarbons separated from natural gas by processes such as refrigeration or absorption. It consists predominantly of saturated aliphatic hydrocarbons having carbon numbers predominantly in the range of $C_4$ through $C_8$ and boiling in the range of approximately minus 20 °C to 120 °C (-4°F to 248°F).] | 232-349-1 | 8006-61-9 | Carc. Cat. 2; R45<br>Xn; R65 | T<br>R: 45-65<br>S: 53-45 | | H P |

| Индекс № | Международна химична идентификация | ЕО № | CAS № | Класификация | Етикетиране | Пределни концентрации | Бележки |
|---|---|---|---|---|---|---|---|
| 649-262-00-3 | Naphtha;<br>Low boiling point naphtha;<br>[Refined, partly refined, or unrefined petroleum products by the distillation of natural gas. It consists of hydrocarbons having carbon numbers predominantly in the range of $C_5$ through $C_6$ and boiling in the range of approximately 100 °C to 200 °C (212°F to 392°F).]] | 232-443-2 | 8030-30-6 | Carc. Cat. 2; R45<br>Xn; R65 | T<br>R: 45-65<br>S: 53-45 | | H P |
| 649-263-00-9 | Ligroine;<br>Low boiling point naphtha;<br>[A complex combination of hydrocarbons obtained by the fractional distillation of petroleum. This fraction boils in a range of approximately 20 °C to 135 °C (58°F to 275°F).] | 232-453-7 | 8032-32-4 | Carc. Cat. 2; R45<br>Xn; R65 | T<br>R: 45-65<br>S: 53-45 | | H P |
| 649-264-00-4 | Naphtha (petroleum), heavy straight-run;<br>Low boiling point naphtha;<br>[A complex combination of hydrocarbons produced by distillation of crude oil. It consists of hydrocarbons having carbon numbers predominantly in the range of $C_6$ through $C_{12}$ and boiling in the range of approximately 65 °C to 230 °C (149°F to 446°F).] | 265-041-0 | 64741-41-9 | Carc. Cat. 2; R45<br>Xn; R65 | T<br>R: 45-65<br>S: 53-45 | | H P |
| 649-265-00-X | Naphtha (petroleum), full-range straight-run;<br>Low boiling point naphtha;<br>[A complex combination of hydrocarbons produced by distillation of crude oil. It consists of hydrocarbons having carbon numbers predominantly in the range of $C_4$ through $C_{11}$ and boiling in the range of approximately minus 20 °C to 220 °C (-4°F to 428°F).] | 265-042-6 | 64741-42-0 | Carc. Cat. 2; R45<br>Xn; R65 | T<br>R: 45-65<br>S: 53-45 | | H P |
| 649-266-00-5 | Naphtha (petroleum), light straight-run;<br>Low boiling point naphtha;<br>[A complex combination of hydrocarbons produced by distillation of crude oil. It consists predominantly of aliphatic hydrocarbons having carbon numbers predominantly in the range of $C_4$ through $C_{10}$ and boiling in the range of approximately minus 20 °C to 180 °C (-4°F to 356°F).] | 265-046-8 | 64741-46-4 | Carc. Cat. 2; R45<br>Xn; R65 | T<br>R: 45-65<br>S: 53-45 | | H P |
| 649-267-00-0 | Solvent naphtha (petroleum), light aliph.;<br>Low boiling point naphtha;<br>[A complex combination of hydrocarbons obtained from the distillation of crude oil or natural gasoline. It consists predominantly of saturated hydrocarbons having carbon numbers predominantly in the range of $C_5$ through $C_{10}$ and boiling in the range of approximately 35 °C to 160 °C (95°F to 320°F).] | 265-192-2 | 64742-89-8 | Carc. Cat. 2; R45<br>Xn; R65 | T<br>R: 45-65<br>S: 53-45 | | H P |

| Индекс № | Международна химична идентификация | ЕО № | CAS № | Класификация | Етикетиране | Пределни концентрации | Бележки |
|---|---|---|---|---|---|---|---|
| 649-268-00-6 | Distillates (petroleum), straight-run light;<br>Low boiling point naphtha;<br>[A complex combination of hydrocarbons produced by the distillation of crude oil. It consists of hydrocarbons having carbon numbers predominantly in the range of $C_2$ through $C_7$ and boiling in the range of approximately - 88 °C to 99 °C (-127°F to 210°F).] | 270-077-5 | 68410-05-9 | Carc. Cat. 2; R45<br>Xn; R65 | T<br>R: 45-65<br>S: 53-45 | | H P |
| 649-269-00-1 | Gasoline, vapor-recovery;<br>Low boiling point naphtha;<br>[A complex combination of hydrocarbons separated from the gases from vapor recovery systems by cooling. It consists of hydrocarbons having carbon numbers predominantly in the range of $C_4$ through $C_{11}$ and boiling in the range of approximately - 20 °C to 196 °C (-4°F to 384°F).] | 271-025-4 | 68514-15-8 | Carc. Cat. 2; R45<br>Xn; R65 | T<br>R: 45-65<br>S: 53-45 | | H P |
| 649-270-00-7 | Gasoline, straight-run, topping-plant;<br>Low boiling point naphtha;<br>[A complex combination of hydrocarbons produced from the topping plant by the distillation of crude oil. It boils in the range of approximately 36,1 °C to 193,3 °C (97°F to 380°F).] | 271-727-0 | 68606-11-1 | Carc. Cat. 2; R45<br>Xn; R65 | T<br>R: 45-65<br>S: 53-45 | | H P |
| 649-271-00-2 | Naphtha (petroleum), unsweetened;<br>Low boiling point naphtha;<br>[A complex combination of hydrocarbons produced from the distillation of naphtha streams from various refinery processes. It consists of hydrocarbons having carbon numbers predominantly in the range of $C_5$ through $C_{12}$ and boiling in the range of approximately 0 °C to 230 °C (25°F to 446°F).] | 272-186-3 | 68783-12-0 | Carc. Cat. 2; R45<br>Xn; R65 | T<br>R: 45-65<br>S: 53-45 | | H P |
| 649-272-00-8 | Distillates (petroleum), light straight-run gasoline fractionation stabilizer overheads;<br>Low boiling point naphtha;<br>[A complex combination of hydrocarbons having carbon numbers predominantly in the range of $C_3$ through $C_6$.] | 272-931-2 | 68921-08-4 | Carc. Cat. 2; R45<br>Xn; R65 | T<br>R: 45-65<br>S: 53-45 | | H P |
| 649-273-00-3 | Naphtha (petroleum), heavy straight run, arom.-contg.;<br>Low boiling point naphtha;<br>[A complex combination of hydrocarbons obtained from a distillation process of crude petroleum. It consists predominantly of hydrocarbons having carbon numbers in the range of $C_8$ through $C_{12}$ and boiling in the range of approximately 130 °C to 210 °C (266°F to 410°F).] | 309-945-6 | 101631-20-3 | Carc. Cat. 2; R45<br>Xn; R65 | T<br>R: 45-65<br>S: 53-45 | | H P |

| Индекс № | Международна химична идентификация | ЕО № | CAS № | Класификация | Етикетиране | Пределни концентрации | Бележки |
|---|---|---|---|---|---|---|---|
| 649-274-00-9 | Naphtha (petroleum), full-range alkylate;<br>Low boiling point modified naphtha;<br>[A complex combination of hydrocarbons produced by distillation of the reaction products of isobutane with monoolefinic hydrocarbons usually ranging in carbon numbers from $C_3$ through $C_5$. It consist of predominantly branched chain saturated hydro-carbons having carbon numbers predominantly in the range of $C_7$ through $C_{12}$ and boiling in the range of approximately 90 °C to 220 °C (194°F to 428°F).] | 265-066-7 | 64741-64-6 | Carc. Cat. 2; R45<br>Xn; R65 | T<br>R: 45-65<br>S: 53-45 | | H P |
| 649-275-00-4 | Naphtha (petroleum), heavy alkylate;<br>Low boiling point modified naphtha;<br>[A complex combination of hydrocarbons produced by distillation of the reaction products of isobutane with monoolefinic hydrocarbons usually ranging in carbon numbers from $C_3$ to $C_5$. It consists of predominantly branched chain saturated hydrocarbons having carbon numbers predominantly in the range of $C_9$ through $C_{12}$ and boiling in the range of approximately 150 °C to 220 °C (302°F to 428°F).] | 265-067-2 | 64741-65-7 | Carc. Cat. 2; R45<br>Xn; R65 | T<br>R: 45-65<br>S: 53-45 | | H P |
| 649-276-00-X | Naphtha (petroleum), light alkylate;<br>Low boiling point modified naphtha;<br>[A complex combination of hydrocarbons produced by distillation of the reaction products of isobutane with monoolefinic hydrocarbons usually ranging in carbon numbers from $C_3$ through $C_5$. It consists of predominantly branched chain saturated hydro-carbons having carbon numbers predominantly in the range of $C_7$ through $C_{10}$ and boiling in the range of aproximately 90 °C to 160 °C (194°F to 320°F).] | 265-068-8 | 64741-66-8 | Carc. Cat. 2; R45<br>Xn; R65 | T<br>R: 45-65<br>S: 53-45 | | H P |
| 649-277-00-5 | Naphtha (petroleum), isomerization;<br>Low boiling point modified naphtha;<br>[A complex combination of hydrocarbons obtained from catalytic isomerization of straight chain paraffinic $C_4$ through $C_6$ hydrocarbons. It consists predominantly of saturated hydrocarbons such as isobutane, isopentane, 2,2-dimethyl-butane, 2-methylpentane, and 3-methylpentane.] | 265-073-5 | 64741-70-4 | Carc. Cat. 2; R45<br>Xn; R65 | T<br>R: 45-65<br>S: 53-45 | | H P |
| 649-278-00-0 | Naphtha (petroleum), solvent-refined light;<br>Low boiling point modified naphtha;<br>[A complex combination of hydrocarbons obtained as the raffinate from a solvent extraction process. It consists predominantly of aliphatic hydrocarbons having carbon numbers predominantly in the range of $C_5$ through $C_{11}$ and boiling in the range of approximately 35 °C to 190 °C (95°F to 374°F).] | 265-086-6 | 64741-84-0 | Carc. Cat. 2; R45<br>Xn; R65 | T<br>R: 45-65<br>S: 53-45 | | H P |

| Индекс № | Международна химична идентификация | ЕО № | CAS № | Класификация | Етикетиране | Пределни концентрации | Бележки |
|---|---|---|---|---|---|---|---|
| 649-279-00-6 | Naphtha (petroleum), solvent-refined heavy;<br>Low boiling point modified naphtha;<br>[A complex combination of hydrocarbons obtained as the raffinate from a solvent extraction process. It consists predominantly of aliphatic hydrocarbons having carbon numbers predominantly in the range of $C_7$ through $C_{12}$ and boiling in the range of approximately 90 °C to 230 °C (194°F to 446°F).] | 265-095-5 | 64741-92-0 | Carc. Cat. 2; R45<br>Xn; R65 | T<br>R: 45-65<br>S: 53-45 | | H P |
| 649-280-00-1 | Raffinates (petroleum), catalytic reformer ethylene glycol-water countercurrent exts.;<br>Low boiling point modified naphtha;<br>[A complex combination of hydrocarbons obtained as the raffinate from the UDEX extraction process on the catalytic reformer stream. It consists of saturated hydrocarbons having carbon numbers predominantly in the range of $C_6$ through $C_9$.] | 270-088-5 | 68410-71-9 | Carc. Cat. 2; R45<br>Xn; R65 | T<br>R: 45-65<br>S: 53-45 | | H P |
| 649-281-00-7 | Raffinates (petroleum), reformer, Lurgi unit-sepd.;<br>Low boiling point modified naphtha;<br>[The complex combination of hydrocarbons obtained as a raffinate from a Lurgi separation unit. It consists predominantly of non-aromatic hydrocarbons with various small amounts of aromatic hydrocarbons having carbon numbers predominantly in the range of $C_6$ through $C_8$.] | 270-349-3 | 68425-35-4 | Carc. Cat. 2; R45<br>Xn; R65 | T<br>R: 45-65<br>S: 53-45 | | H P |
| 649-282-00-2 | Naphtha (petroleum), full-range alkylate, butane-contg.;<br>Low boiling point modified naphta;<br>[A complex combination of hydrocarbons produced by the distillation of the reaction products of isobutane with monoolefinic hydrocarbons usually ranging in carbon numbers from $C_3$ through $C_5$. It consists of predominantly branched chain saturated hydrocarbons having carbon numbers predominantly in the range of $C_7$ through $C_{12}$ with some butanes and boiling in the range of approximately 35 °C to 200 °C (95°F to 428°F).] | 271-267-0 | 68527-27-5 | Carc. Cat. 2; R45<br>Xn; R65 | T<br>R: 45-65<br>S: 53-45 | | H P |
| 649-283-00-8 | Distillates (petroleum), naphtha steam cracking-derived, solvent-refined light hydrotreated;<br>Low boiling point modified naphtha;<br>[A complex combination of hydrocarbons obtained as the raffinates from a solvent extraction process of hydrotreated light distillate from steam-cracked naphtha.] | 295-315-5 | 91995-53-8 | Carc. Cat. 2; R45<br>Xn; R65 | T<br>R: 45-65<br>S: 53-45 | | H P |

| Индекс № | Международна химична идентификация | ЕО № | CAS № | Класификация | Етикетиране | Пределни концентрации | Бележки |
|---|---|---|---|---|---|---|---|
| 649-284-00-3 | Naphtha (petroleum), $C_{4-12}$ butane-alkylate, isooctane-rich;<br>Low boiling point modified naphtha;<br>[A complex combination of hydrocarbons obtained by alkylation of butanes. It consists predominantly of hydrocarbons having carbon numbers predominantly in the range of $C_4$ through $C_{12}$, rich in isooctane, and boiling in the range of approximately 35 °C to 210 °C (95°F to 410°F).] | 295-430-0 | 92045-49-3 | Carc. Cat. 2; R45<br>Xn; R65 | T<br>R: 45-65<br>S: 53-45 | | H P |
| 649-285-00-9 | Hydrocarbons, hydrotreated light naphtha distillates, solvent-refined;<br>Low boiling point modified naphtha;<br>[A combination of hydrocarbons obtained from the distillation of hydrotreated naphtha followed by a solvent extraction and distillation process. It consists predominantly of saturated hydrocarbons boiling in the range of approximately 94 °C to 99 °C (201°F to 210°F).] | 295-436-3 | 92045-55-1 | Carc. Cat. 2; R45<br>Xn; R65 | T<br>R: 45-65<br>S: 53-45 | | H P |
| 649-286-00-4 | Naphtha (petroleum), isomerization, $C_6$-fraction;<br>Low boiling point modified naphtha;<br>[A complex combination of hydrocarbons obtained by distillation of a gasoline which has been catalytically isomerized. It consists predominantly of hexane isomers boiling in the range of approximately 60 °C to 66 °C (140°F to 151°F).] | 295-440-5 | 92045-58-4 | Carc. Cat. 2; R45<br>Xn; R65 | T<br>R: 45-65<br>S: 53-45 | | H P |
| 649-287-00-X | Hydrocarbons, $C_{6-7}$, naphtha-cracking, solvent-refined;<br>Low boiling point modified naphtha;<br>[A complex combination of hydrocarbons obtained by the sorption of benzene from a catalytically fully hydrogenated benzene-rich hydrocarbon cut that was distillatively obtained from prehydrogenated cracked naphtha. It consists predominantly of paraffinic and naphthenic hydrocarbons having carbon numbers predominantly in the range of $C_6$ through $C_7$ and boiling in the range of approximately 70 °C to 100 °C (158°F to 212°F).] | 295-446-8 | 92045-64-2 | Carc. Cat. 2; R45<br>Xn; R65 | T<br>R: 45-65<br>S: 53-45 | | H P |
| 649-288-00-5 | Hydrocarbons, $C_6$-rich, hydrotreated light naphtha distillates, solvent-refined;<br>Low boiling point modified naphtha;<br>[A complex combination of hydrocarbons obtained by distillation of hydrotreated naphtha followed by solvent extraction. It consists predominantly of saturated hydrocarbons and boiling in the range of approximately 65 °C to 70 °C (149°F to 158°F).] | 309-871-4 | 101316-67-0 | Carc. Cat. 2; R45<br>Xn; R65 | T<br>R: 45-65<br>S: 53-45 | | H P |

| Индекс № | Международна химична идентификация | ЕО № | CAS № | Класификация | Етикетиране | Пределни концентрации | Бележки |
|---|---|---|---|---|---|---|---|
| 649-289-00-0 | Naphtha (petroleum), heavy catalytic cracked;<br>Low boiling point cat-cracked naphtha;<br>[A complex combination of hydrocarbons produced by a distillation of products from a catalytic cracking process. It consists of hydrocarbons having carbon numbers predominantly in the range of $C_6$ through $C_{12}$ and boiling in the range of approximately 65 °C to 230 °C (148°F to 446°F). It contains a relatively large proportion of unsaturated hydrocarbons.] | 265-055-7 | 64741-54-4 | Carc. Cat. 2; R45<br>Xn; R65 | T<br>R: 45-65<br>S: 53-45 | | H P |
| 649-290-00-6 | Naphtha (petroleum), light catalytic cracked;<br>Low boiling point cat-cracked naphtha;<br>[A complex combination of hydrocarbons produced by the distillation of products from a catalytic cracking process. It consists of hydrocarbons having carbon numbers predominantly in the range of $C_4$ through $C_{11}$ and boiling in the range of approximately minus 20 °C to 190 °C (-4°F to 374°F). It contains a relatively large proportion of unsaturated hydrocarbons.] | 265-056-2 | 64741-55-5 | Carc. Cat. 2; R45<br>Xn; R65 | T<br>R: 45-65<br>S: 53-45 | | H P |
| 649-291-00-1 | Hydrocarbons, $C_{3-11}$, catalytic cracker distillates;<br>Low boiling point cat-cracked naphtha;<br>[A complex combination of hydrocarbons produced by the distillations of products from a catalytic cracking process. It consists of hydrocarbons having carbon numbers predominantly in the range of $C_3$ through $C_{11}$ and boiling in a range approximately up to 204 °C (400°F).] | 270-686-6 | 68476-46-0 | Carc. Cat. 2; R45<br>Xn; R65 | T<br>R: 45-65<br>S: 53-45 | | H P |
| 649-292-00-7 | Naphtha (petroleum), catalytic cracked light distd.;<br>Low boiling point cat-cracked naphtha;<br>[A complex combination of hydrocarbons produced by the distillation of products from a catalytic cracking process. It consists of hydrocarbons having carbon numbers predominantly in the range of $C_1$ through $C_5$.] | 272-185-8 | 68783-09-5 | Carc. Cat. 2; R45<br>Xn; R65 | T<br>R: 45-65<br>S: 53-45 | | H P |
| 649-293-00-2 | Distillates (petroleum), naphtha steam cracking-derived, hydrotreated light arom.;<br>Low boiling point cat-cracked naphtha.;<br>[A complex combination of hydrocarbons obtained by treating a light distillate from steam-cracked naphtha. It consists predom-inantly of aromatic hydrocarbons.] | 295-311-3 | 91995-50-5 | Carc. Cat. 2; R45<br>Xn; R65 | T<br>R: 45-65<br>S: 53-45 | | H P |

| Индекс № | Международна химична идентификация | ЕО № | CAS № | Класификация | Етикетиране | Пределни концентрации | Бележки |
|---|---|---|---|---|---|---|---|
| 649-294-00-8 | Naphtha (petroleum), heavy catalytic cracked, sweetened;<br>Low boiling point cat-cracked naphtha;<br>[A complex combination of hydrocarbons obtained by subjecting a catalytic cracked petroleum distillate to a sweetening process to convert mercaptans or to remove acidic impurities. It consists predominantly of hydrocarbons having carbon numbers predominantly in the range of $C_6$ through $C_{12}$ and boiling in the range of approximately 60 °C to 200 °C (140°F to 392°F).] | 295-431-6 | 92045-50-6 | Carc. Cat. 2; R45<br>Xn; R65 | T<br>R: 45-65<br>S: 53-45 | | H P |
| 649-295-00-3 | Naphtha (petroleum), light catalytic cracked sweetened;<br>Low boiling point cat-cracked naphtha;<br>[A complex combination of hydrocarbons obtained by subjecting naphtha from a catalytic cracking process to a sweetening process to convert mercaptans or to remove acidic impurities. It consists predominantly of hydrocarbons boiling in a range of approxim-ately 35 °C to 210 °C (95°F to 410°F).] | 295-441-0 | 92045-59-5 | Carc. Cat. 2; R45<br>Xn; R65 | T<br>R: 45-65<br>S: 53-45 | | H P |
| 649-296-00-9 | Hydrocarbons, $C_{8-12}$, catalytic-cracking, chem. neutralized;<br>Low boiling point cat-cracked naphtha;<br>[A complex combination of hydrocarbons produced by the distillation of a cut from the catalytic cracking process, having undergone an alkaline washing. It consists predominantly of hydrocarbons having carbon numbers in the range of $C_8$ through $C_{12}$ and boiling in the range of approximately 130 °C to 210 °C (266°F to 410°F).] | 295-794-0 | 92128-94-4 | Carc. Cat. 2; R45<br>Xn; R65 | T<br>R: 45-65<br>S: 53-45 | | H P |
| 649-297-00-4 | Hydrocarbons, $C_{8-12}$, catalytic cracker distillates;<br>Low boiling point cat-cracked naphtha;<br>[A complex combination of hydrocarbons obtained by distillation of products from a catalytic cracking process. It consists pre-dominantly of hydrocarbons having carbon numbers predominantly in the range of $C_8$ through $C_{12}$ and boiling in the range of approximately 140 °C to 210 °C (284°F to 410°F).] | 309-974-4 | 101794-97-2 | Carc. Cat. 2; R45<br>Xn; R65 | T<br>R: 45-65<br>S: 53-45 | | H P |
| 649-298-00-X | Hydrocarbons, $C_{8-12}$, catalytic cracking, chem. neutralized, sweetened;<br>Low boiling point cat-cracked naphtha | 309-987-5 | 101896-28-0 | Carc. Cat. 2; R45<br>Xn; R65 | T<br>R: 45-65<br>S: 53-45 | | H P |

| Индекс № | Международна химична идентификация | ЕО № | CAS № | Класификация | Етикетиране | Пределни концентрации | Бележки |
|---|---|---|---|---|---|---|---|
| 649-299-00-5 | Naphtha (petroleum), light catalytic reformed;<br>Low boiling point cat-reformed naphtha;<br>[A complex combination of hydrocarbons produced from the distillation of products from a catalytic reforming process. It consists of hydrocarbons having carbon numbers predominantly in the range of $C_5$ through $C_{11}$ and boiling in the range of approximately 35 °C to 190 °C (95°F to 374°F). It contains a relatively large proportion of aromatic and branched chain hydrocarbons. This stream may contain 10 vol. % or more benzene.]] | 265-065-1 | 64741-63-5 | Carc. Cat. 2; R45<br>Xn; R65 | T<br>R: 45-65<br>S: 53-45 | | H P |
| 649-300-00-9 | Naphtha (petroleum), heavy catalytic reformed;<br>Low boiling point cat-reformed naphtha;<br>[A complex combination of hydrocarbons produced from the distillation of products from a catalytic reforming process. It consists of predominantly aromatic hydrocarbons having numbers predominantly in the range of $C_7$ through $C_{12}$ and boiling in the range of approximately 90 °C to 230 °C (194°F to 446°F).] | 265-070-9 | 64741-68-0 | Carc. Cat. 2; R45<br>Xn; R65 | T<br>R: 45-65<br>S: 53-45 | | H P |
| 649-301-00-4 | Distillates (petroleum), catalytic reformed depentanizer;<br>Low boiling point cat-reformed naphtha;<br>[A complex combination of hydrocarbons from the distillation of products from a catalytic reforming process. It consists predominantly of aliphatic hydrocarbons having carbon numbers predominantly in the range of $C_3$ through $C_6$ and boiling in the range of approximately - 49 °C to 63 °C - 57°F to 145°F).] | 270-660-4 | 68475-79-6 | Carc. Cat. 2; R45<br>Xn; R65 | T<br>R: 45-65<br>S: 53-45 | | H P |
| 649-302-00-X | Hydrocarbons, $C_{2-6}$, $C_{6-8}$ catalytic reformer;<br>Low boiling point cat-reformed naphtha | 270-687-1 | 68476-47-1 | Carc. Cat. 2; R45<br>Xn; R65 | T<br>R: 45-65<br>S: 53-45 | | H P |
| 649-303-00-5 | Residues (petroleum), $C_{6-8}$ catalytic reformer;<br>Low boiling point cat-reformed naphtha;<br>[A complex residuum from the catalytic reforming of $C_{6-8}$ feed. It consists of hydrocarbons having carbon numbers predominantly in the range of $C_2$ through $C_6$.] | 270-794-3 | 68478-15-9 | Carc. Cat. 2; R45<br>Xn; R65 | T<br>R: 45-65<br>S: 53-45 | | H P |
| 649-304-00-0 | Naphtha (petroleum), light catalytic reformed, arom.-free;<br>Low boiling point cat-reformed naphtha;<br>[A complex combination of hydrocarbons obtained from distillation of products from a catalytic reforming process. It consists predominantly of hydrocarbons having carbon numbers predominantly in the range of $C_5$ through $C_8$ and boiling in the range of approximately 35 °C to 120 °C (95°F to 248°F). It contains a relatively large proportion of branched chain hydrocarbons with the aromatic components removed.] | 270-993-5 | 68513-03-1 | Carc. Cat. 2; R45<br>Xn; R65 | T<br>R: 45-65<br>S: 53-45 | | H P |

| Индекс № | Международна химична идентификация | ЕО № | CAS № | Класификация | Етикетиране | Пределни концентрации | Бележки |
|---|---|---|---|---|---|---|---|
| 649-305-00-6 | Distillates (petroleum), catalytic reformed straight-run naphtha overheads;<br>Low boiling point cat-reformed naphtha;<br>[A complex combination of hydrocarbons obtained by the catalytic reforming of straight-run naphtha followed by the fractionation of the total effluent. It consists of saturated aliphatic hydrocarbons having carbon numbers predominantly in the range of $C_2$ through $C_6$.] | 271-008-1 | 68513-63-3 | Carc. Cat. 2; R45<br>Xn; R65 | T<br>R: 45-65<br>S: 53-45 | | H P |
| 649-306-00-1 | Petroleum products, hydrofiner-powerformer reformates;<br>Low boiling point cat-reformed naphtha;<br>[The complex combination of hydrocarbons obtained in a hydrofiner-powerformer process and boiling in a range of approximately 27 °C to 210 °C (80°F to 410°F).] | 271-058-4 | 68514-79-4 | Carc. Cat. 2; R45<br>Xn; R65 | T<br>R: 45-65<br>S: 53-45 | | H P |
| 649-307-00-7 | Naphtha (petroleum, full-range reformed;<br>Low boiling point cat-reformed naphtha;<br>[A complex combination of hydrocarbons produced by the distillation of the products from a catalytic reforming process. It consists of hydrocarbons having carbon numbers predominantly in the range of $C_5$ through $C_{12}$ and boiling in the range of approximately 35 °C to 230 °C (95°F to 446°F).] | 272-895-8 | 68919-37-9 | Carc. Cat. 2; R45<br>Xn; R65 | T<br>R: 45-65<br>S: 53-45 | | H P |
| 649-308-00-2 | Naphtha (petroleum), catalytic reformed;<br>Low boiling point cat-reformed naphtha;<br>[A complex combination of hydrocarbons produced by the distillation of products from a catalytic reforming process. It consists of hydrocarbons having carbon numbers predominantly in the range of $C_4$ through $C_{12}$ and boiling in the range of approximately 30 °C to 220 °C (90°F to 430°F). It contains a relatively large proportion of aromatic and branched chain hydrocarbons. This stream may contain 10 vol.% or more benzene.] | 273-271-8 | 68955-35-1 | Carc. Cat. 2; R45<br>Xn; R65 | T<br>R: 45-65<br>S: 53-45 | | H P |
| 649-309-00-8 | Distillates (petroleum), catalytic reformed hydrotreated light, $C_{8-12}$ arom. fraction;<br>Low boiling point cat-reformed naphtha;<br>[A complex combination of alkylbenzenes obtained by the catalytic reforming of petroleum naphtha. It consists predominantly of alkylbenzenes having carbon numbers predominantly in the range of $C_8$ through $C_{10}$ and boiling in the range of approximately 160 °C to 180 °C (320°F to 356°F).] | 285-509-8 | 85116-58-1 | Carc. Cat. 2; R45<br>Xn; R65 | T<br>R: 45-65<br>S: 53-45 | | H P |
| 649-310-00-3 | Aromatic hydrocarbons, $C_8$, catalytic reforming-derived;<br>Low boiling point cat-reformed naphtha | 295-279-0 | 91995-18-5 | Carc. Cat. 2; R45<br>Xn; R65 | T<br>R: 45-65<br>S: 53-45 | | H P |

| Индекс № | Международна химична идентификация | ЕО № | CAS № | Класификация | Етикетиране | Пределни концентрации | Бележки |
|---|---|---|---|---|---|---|---|
| 649-311-00-9 | Aromatic hydrocarbons, $C_{7-12}$, $C_8$-rich;<br>Low boiling point cat-reformed naphtha;<br>[A complex combination of hydrocarbons obtained by separation from the platformate-containing fraction. It consists predominantly of aromatic hydrocarbons having carbon numbers predominantly in the range of $C_7$ through $C_{12}$ (primarily $C_8$) and can contain nonaromatic hydrocarbons, both boiling in the range of approximately 130 °C to 200 °C (266°F to 392°F).] | 297-401-8 | 93571-75-6 | Carc. Cat. 2; R45<br>Xn; R65 | T<br>R: 45-65<br>S: 53-45 | | H P |
| 649-312-00-4 | Gasoline, $C_{5-11}$, high-octane stabilized reformed;<br>Low boiling point cat-reformed naphtha;<br>[A complex high octane combination of hydrocarbons obtained by the catalytic dehydrogenation of a predominantly naphthenic naphtha. It consists predominantly of aromatics and non-aromatics having carbon numbers predominantly in the range of $C_5$ through $C_{11}$ and boiling in the range of approximately 45 °C to 185 °C (113°F to 365°F).] | 297-458-9 | 93572-29-3 | Carc. Cat. 2; R45<br>Xn; R65 | T<br>R: 45-65<br>S: 53-45 | | H P |
| 649-313-00-X | Hydrocarbons, $C_{7-12}$, $C_{>9}$-arom.-rich, reforming heavy fraction;<br>Low boiling point cat-reformed naphtha;<br>[A complex combination of hydrocarbons obtained by separation from the platformate-containing fraction. It consists predominantly of nonaromatic hydrocarbons having carbon numbers predominantly in the range of $C_7$ through $C_{12}$ and boiling in the range of approximately 120 °C to 210 °C (248°F to 380°F) and $C_9$ and higher aromatic hydrocarbons.] | 297-465-7 | 93572-35-1 | Carc. Cat. 2; R45<br>Xn; R65 | T<br>R: 45-65<br>S: 53-45 | | H P |
| 649-314-00-5 | Hydrocarbons, $C_{5-11}$, nonaroms.-rich, reforming light fraction;<br>Low boiling point cat-reformed naphtha;<br>[A complex combination of hydrocarbons obtained by separation from the platformate-containing fraction. It consists predominantly of nonaromatic hydrocarbons having carbon numbers predominantly in the range of $C_5$ to $C_{11}$ and boiling in the range of approximately 35 °C to 125 °C (94°F to 257°F), benzene and toluene.] | 297-466-2 | 93572-36-2 | Carc. Cat. 2; R45<br>Xn; R65 | T<br>R: 45-65<br>S: 53-45 | | H P |
| 649-315-00-0 | Foots oil (petroleum), silicic acid-treated;<br>Foots oil;<br>[A complex combination of hydrocarbons obtained by the treatment of Foots oil with silicic acid for removal of trace constituents and impurities. It consists predominantly of straight chain hydrocarbons having carbon numbers predominantly greater than $C_{12}$.] | 308-127-6 | 97862-77-6 | Carc. Cat. 2; R45 | T<br>R: 45<br>S: 53-45 | | H L |

| Индекс № | Международна химична идентификация | ЕО № | CAS № | Класификация | Етикетиране | Пределни концентрации | Бележки |
|---|---|---|---|---|---|---|---|
| 649-316-00-6 | Naphtha (petroleum), light thermal cracked;<br>Low boiling point thermally cracked naphtha;<br>[A complex combination of hydrocarbons from distillation of products from a thermal cracking process. It consists predominantly of unsaturated hydrocarbons having carbon numbers predominantly in the range of $C_4$ through $C_8$ and boiling in the range of approximately minus 10 °C to 130 °C (14°F to 266°F).] | 265-075-6 | 64741-74-8 | Carc. Cat. 2; R45<br>Xn; R65 | T<br>R: 45-65<br>S: 53-45 | | H P |
| 649-317-00-1 | Naphtha (petroleum), heavy thermal cracked;<br>Low boiling point thermally cracked naphtha;<br>[A complex combination of hydrocarbons from distillation of the products from a thermal cracking process. It consists predominantly of unsaturated hydrocarbons having carbon numbers predominantly in the range of $C_6$ through $C_{12}$ and boiling in the range of approximately 65 °C to 220 °C (148°F to 428°F).] | 265-085-0 | 64741-83-9 | Carc. Cat. 2; R45<br>Xn; R65 | T<br>R: 45-65<br>S: 53-45 | | H P |
| 649-318-00-7 | Distillates (petroleum), heavy arom.;<br>Low boiling point thermally cracked naphtha;<br>[The complex combination of hydrocarbons from the distillation of the products from the thermal cracking of ethane and propane. This higher boiling fraction consists predominantly of $C_5$-$C_7$ aromatic hydrocarbons with some unsaturated aliphatic hydrocarbons having carbon number predominantly of $C_5$. This stream may contain benzene.] | 267-563-4 | 67891-79-6 | Carc. Cat. 2; R45<br>Xn; R65 | T<br>R: 45-65<br>S: 53-45 | | H P |
| 649-319-00-2 | Distillates (petroleum), light arom.;<br>Low boiling point thermally cracked naphtha;<br>[The complex combination of hydrocarbons from the distillation of the products from the thermal cracking of ethane and propane. This lower boiling fraction consists predominantly of $C_5$-$C_7$ aromatic hydrocarbons with some unsaturated aliphatic hydrocarbons having a carbon number predominantly of $C_5$. This stream may contain benzene.] | 267-565-5 | 67891-80-9 | Carc. Cat. 2; R45<br>Xn; R65 | T<br>R: 45-65<br>S: 53-45 | | H P |
| 649-320-00-8 | Distillates (petroleum), naphtha-raffinate pyrolyzate-derived, gasoline-blending;<br>Low boiling point thermally cracked naphtha;<br>[The complex combination of hydrocarbons obtained by the pyrolysis fractionation at 816 °C (1500°F) of naphtha and raffinate. It consists predominantly of hydrocarbons having a carbon number of $C_9$ and boiling at approximately 204 °C (400°F).] | 270-344-6 | 68425-29-6 | Carc. Cat. 2; R45<br>Xn; R65 | T<br>R: 45-65<br>S: 53-45 | | H P |

| Индекс № | Международна химична идентификация | ЕО № | CAS № | Класификация | Етикетиране | Пределни концентрации | Бележки |
|---|---|---|---|---|---|---|---|
| 649-321-00-3 | Aromatic hydrocarbons, $C_{6-8}$, naphtha-raffinate pyrolyzate-derived;<br>Low boiling point thermally cracked naphtha;<br>A complex combination of hydrocarbons obtained by the fractionation pyrolysis at 816 °C (1500°F) of naphtha and raffinate. It consists predominantly of aromatic hydrocarbons having carbon numbers predominantly in the range of $C_6$ through $C_8$, including benzene.] | 270-658-3 | 68475-70-7 | Carc. Cat. 2; R45<br>Xn; R65 | T<br>R: 45-65<br>S: 53-45 | | H P |
| 649-322-00-9 | Distillates (petroleum), thermal cracked naphtha and gas oil;<br>Low boiling point thermally cracked naphtha;<br>[A complex combination of hydrocarbons produced by distillation of thermally cracked naphtha and/or gas oil. It consists predominantly of olefinic hydrocarbons having a carbon number of $C_5$ and boiling in the range of approximately 33 °C to 60 °C (91°F to 140°F).] | 271-631-9 | 68603-00-9 | Carc. Cat. 2; R45<br>Xn; R65 | T<br>R: 45-65<br>S: 53-45 | | H P |
| 649-323-00-4 | Distillates (petroleum), thermal cracked naphtha and gas oil, $C_5$-dimer-contg.;<br>Low boiling point thermally cracked naphtha;<br>[A complex combination of hydrocarbons produced by the extractive distillation of thermal cracked naphtha and/or gas oil. It consists predominantly of hydrocarbons having a carbon number of $C_5$ with some dimerized $C_5$ olefins and boiling in the range of approximately 33 °C to 184 °C (91°F to 363°F).] | 271-632-4 | 68603-01-0 | Carc. Cat. 2; R45<br>Xn; R65 | T<br>R: 45-65<br>S: 53-45 | | H P |
| 649-324-00-X | Distillates (petroleum), thermal cracked naphtha and gas oil, extractive;<br>Low boiling point thermally cracked naphtha;<br>[A complex combination of hydrocarbons produced by the extractive distillation of thermal cracked naphtha and/or gas oil. It consists of paraffinic and olefinic hydrocarbons, predominantly isoamylenes such as 2-methyl-1-butene and 2-methyl-2-butene and boiling in the range of approximately 31 °C to 40 °C (88°F to 104°F).] | 271-634-5 | 68603-03-2 | Carc. Cat. 2; R45<br>Xn; R65 | T<br>R: 45-65<br>S: 53-45 | | H P |
| 649-325-00-5 | Distillates (petroleum), light thermal cracked, debutanized arom.;<br>Low boiling point thermally cracked naphtha;<br>[A complex combination of hydrocarbons produced by the distillation of products from a thermal cracking process. It consists predominantly of aromatic hydrocarbons, primarily benzene.] | 273-266-0 | 68955-29-3 | Carc. Cat. 2; R45<br>Xn; R65 | T<br>R: 45-65<br>S: 53-45 | | H P |

| Индекс № | Международна химична идентификация | ЕО № | CAS № | Класификация | Етикетиране | Пределни концентрации | Бележки |
|---|---|---|---|---|---|---|---|
| 649-326-00-0 | Naphtha (petroleum), light thermal cracked, sweetened;<br>Low boiling point thermally cracked naphtha;<br>[A complex combination of hydrocarbons obtained by subjecting a petroleum distillate from the high temperature thermal cracking of heavy oil fractions to a sweetening process to convert mercaptans. It consists predominantly of aromatics, olefins and saturated hydrocarbons boiling in the range of approximately 20 °C to 100 °C (68°F to 212°F).] | 295-447-3 | 92045-65-3 | Carc. Cat. 2; R45<br>Xn; R65 | T<br>R: 45-65<br>S: 53-45 | | H P |
| 649-327-00-6 | Naphtha (petroleum), hydrotreated heavy;<br>Low boiling point hydrogen treated naphtha;<br>[A complex combination of hydrocarbons obtained by treating a petroleum fraction with hydrogen in the presence of a catalyst. It consists of hydrocarbons having carbon numbers predominantly in the range of $C_6$ through $C_{13}$ and boiling in the range of approximately 65 °C to 230 °C (149°F to 446°F).] | 265-150-3 | 64742-48-9 | Carc. Cat. 2; R45<br>Xn; R65 | T<br>R: 45-65<br>S: 53-45 | | H P |
| 649-328-00-1 | Naphtha (petroleum), hydrotreated light;<br>Low boiling point hydrogen treated naphtha;<br>[A complex combination of hydrocarbons obtained by treating a petroleum fraction with hydrogen in the presence of a catalyst. It consists of hydrocarbons having carbon numbers predominantly in the range of $C_4$ through $C_{11}$ and boiling in the range of approximately minus 20 °C to 190 °C (-4°F to 374°F).] | 265-151-9 | 64742-49-0 | Carc. Cat. 2; R45<br>Xn; R65 | T<br>R: 45-65<br>S: 53-45 | | H P |
| 649-329-00-7 | Naphtha (petroleum), hydrodesulfurized light;<br>Low boiling point hydrogen treated naphtha;<br>[A complex combination of hydrocarbons obtained from a catalytic hydrodesulfurization process. It consists of hydrocarbons having carbon numbers predominantly in the range of $C_4$ through $C_{11}$ and boiling in the range of approximately minus 20 °C to 190 °C (-4°F to 374°F).] | 265-178-6 | 64742-73-0 | Carc. Cat. 2; R45<br>Xn; R65 | T<br>R: 45-65<br>S: 53-45 | | H P |
| 649-330-00-2 | Naphtha (petroleum), hydrodesulfurized heavy;<br>Low boiling point hydrogen treated naphtha;<br>[A complex combination of hydrocarbons obtained from a catalytic hydrodesulfurization process. It consists of hydrocarbons having carbon numbers predominantly in the range of $C_7$ through $C_{12}$ and boiling in the range of approximately 90 °C to 230 °C (194°F to 446°F).] | 265-185-4 | 64742-82-1 | Carc. Cat. 2; R45<br>Xn; R65 | T<br>R: 45-65<br>S: 53-45 | | H P |

| Индекс № | Международна химична идентификация | ЕО № | CAS № | Класификация | Етикетиране | Пределни концентрации | Бележки |
|---|---|---|---|---|---|---|---|
| 649-331-00-8 | Distillates (petroleum), hydrotreated middle, intermediate boiling;<br>Low boiling point hydrogen treated naphtha;<br>[A complex combination of hydrocarbons obtained by the distillation of products from a middle distillate hydrotreating process. It consists of hydrocarbons having carbon numbers predominantly in the range of $C_5$ through $C_{10}$ and boiling in the range of approximately 127 °C to 188 °C (262°F to 370°F).] | 270-092-7 | 68410-96-8 | Carc. Cat. 2; R45<br>Xn; R65 | T<br>R: 45-65<br>S: 53-45 | | H P |
| 649-332-00-3 | Distillates (petroleum), light distillate hydrotreating process, low-boiling;<br>Low boiling point hydrogen treated naphtha;<br>[A complex combination of hydrocarbons obtained by the distillation of products from the light distillate hydrotreating process. It consists of hydrocarbons having carbon numbers predominantly in the range of $C_6$ through $C_9$ and boiling in the range of approximately 3 °C to 194 °C (37°F to 382°F).] | 270-093-2 | 68410-97-9 | Carc. Cat. 2; R45<br>Xn; R65 | T<br>R: 45-65<br>S: 53-45 | | H P |
| 649-333-00-9 | Distillates (petroleum), hydrotreated heavy naphtha, deiso-hexanizer overheads;<br>Low boiling point hydrogen treated naphtha;<br>[A complex combination of hydrocarbons obtained by distillation of the products from a heavy naphtha hydro-treating process. It consists of hydrocarbons having carbon numbers predominantly in the range of $C_3$ through $C_6$ and boiling in the range of approximately - 49 °C to 68 °C (-57°F to 155°F).] | 270-094-8 | 68410-98-0 | Carc. Cat. 2; R45<br>Xn; R65 | T<br>R: 45-65<br>S: 53-45 | | H P |
| 649-334-00-4 | Solvent naphtha (petroleum), light arom., hydrotreated;<br>Low boiling point hydrogen treated naphtha;<br>[A complex combination of hydrocarbons obtained by treating a petroleum fraction with hydrogen in the presence of a catalyst. It consists predominantly of aromatic hydrocarbons having carbon numbers predominantly in the range of $C_8$ through $C_{10}$ and boiling in the range of approximately 135 °C to 210 °C (275°F to 410°F).] | 270-988-8 | 68512-78-7 | Carc. Cat. 2; R45<br>Xn; R65 | T<br>R: 45-65<br>S: 53-45 | | H P |
| 649-335-00-X | Naphtha (petroleum), hydrodesulfurized thermal cracked light;<br>Low boiling point hydrogen treated naphtha;<br>[A complex combination of hydrocarbons obtained by fractionation of hydrodesulfurized thermal cracker distillate. It consists predominantly of hydrocarbons having carbon numbers predominantly in the range of $C_5$ to $C_{11}$ and boiling in the range of approximately 23 °C to 195 °C (73°F to 383°F).] | 285-511-9 | 85116-60-5 | Carc. Cat. 2; R45<br>Xn; R65 | T<br>R: 45-65<br>S: 53-45 | | H P |

| Индекс № | Международна химична идентификация | ЕО № | CAS № | Класификация | Етикетиране | Пределни концентрации | Бележки |
|---|---|---|---|---|---|---|---|
| 649-336-00-5 | Naphtha (petroleum), hydrotreated light, cycloalkane-contg.; Low boiling point hydrogen treated naphtha; [A complex combination of hydrocarbons obtained from the distillation of a petroleum fraction. It consists predominantly of alkanes and cycloalkanes boiling in the range of approximately minus 20 °C to 190 °C (-4°F to 374°F).] | 285-512-4 | 85116-61-6 | Carc. Cat. 2; R45<br>Xn; R65 | T<br>R: 45-65<br>S: 53-45 | | H P |
| 649-337-00-0 | Naphtha (petroleum), heavy steam-cracked, hydrogenated; Low boiling point hydrogen treated naphtha | 295-432-1 | 92045-51-7 | Carc. Cat. 2; R45<br>Xn; R65 | T<br>R: 45-65<br>S: 53-45 | | H P |
| 649-338-00-6 | Naphtha (petroleum), hydrodesulfurized full-range; Low boiling point hydrogen treated naphtha; [A complex combination of hydrocarbons obtained from a catalytic hydrodesulfurization process. It consists predominantly of hydrocarbons having carbon numbers predominantly in the range of $C_4$ through $C_{11}$ and boiling in the range of approximately 30 °C to 250 °C (86°F to 482°F).] | 295-433-7 | 92045-52-8 | Carc. Cat. 2; R45<br>Xn; R65 | T<br>R: 45-65<br>S: 53-45 | | H P |
| 649-339-00-1 | Naphtha (petroleum), hydrotreated light steam-cracked; Low boiling point hydrogen treated naphtha; [A complex combination of hydrocarbons obtained by treating a petroleum fraction, derived from a pyrolysis process, with hydrogen in the presence of a catalyst. It consists predominantly of unsaturated hydrocarbons having carbon numbers predominantly in the range of $C_5$ through $C_{11}$ and boiling in the range of approximately 35 °C to 190 °C (95°F to 374°F).] | 295-438-4 | 92045-57-3 | Carc. Cat. 2; R45<br>Xn; R65 | T<br>R: 45-65<br>S: 53-45 | | H P |
| 649-340-00-7 | Hydrocarbons, $C_{4-12}$, naphtha-cracking, hydrotreated; Low boiling point hydrogen treated naphtha; [A complex combination of hydrocarbons obtained by distillation from the product of a naphtha steam cracking process and subsequent catalytic selective hydrogenation of gum formers. It consists of hydrocarbons having carbon numbers predominantly in the range of $C_4$ through $C_{12}$ and boiling in the range of approximately 30 °C to 230 °C (86°F to 446°F).] | 295-443-1 | 92045-61-9 | Carc. Cat. 2; R45<br>Xn; R65 | T<br>R: 45-65<br>S: 53-45 | | H P |
| 649-341-00-2 | Solvent naphtha (petroleum), hydrotreated light naphthenic; Low boiling point hydrogen treated naphtha; [A complex combination of hydrocarbons obtained by treating a petroleum fraction with hydrogen in the presence of a catalyst. It consists predominantly of cycloparaffinic hydrocarbons having carbon numbers predominantly in the range of $C_6$ through $C_7$ and boiling in the range of approximately 73 °C to 85 °C (163°F to 185°F).] | 295-529-9 | 92062-15-2 | Carc. Cat. 2; R45<br>Xn; R65 | T<br>R: 45-65<br>S: 53-45 | | H P |

| Индекс № | Международна химична идентификация | ЕО № | CAS № | Класификация | Етикетиране | Пределни концентрации | Бележки |
|---|---|---|---|---|---|---|---|
| 649-342-00-8 | Naphtha (petroleum), light steam-cracked, hydrogenated;<br>Low boiling point hydrogen treated naphtha;<br>[A complex comination of hydrocarbons produced from the separation and subsequent hydrogenation of the products of a steam-cracking process to produce ethylene. It consists predominantly of saturated and unsaturated paraffins, cyclic paraffins and cyclic aromatic hydrocarbons having carbon numbers predominantly in the range of $C_4$ through $C_{10}$ and boiling in the range of approximately 50 °C to 200 °C (122°F to 392°F). The proportion of benzene hydrocarbons may vary up to 30 wt. % and the stream may also contain small amounts of sulphur and oxygenated compounds.] | 296-942-7 | 93165-55-0 | Carc. Cat. 2; R45<br>Xn; R65 | T<br>R: 45-65<br>S: 53-45 | | H P |
| 649-343-00-3 | Hydrocarbons, $C_{6-11}$, hydrotreated, dearomatized;<br>Low boiling point hydrogen treated naphtha;<br>[A complex combination of hydrocarbons obtained as solvents which have been subjected to hydrotreatment in order to convert aromatics to naphthenes by catalytic hydrogenation.] | 297-852-0 | 93763-33-8 | Carc. Cat. 2; R45<br>Xn; R65 | T<br>R: 45-65<br>S: 53-45 | | H P |
| 649-344-00-9 | Hydrocarbons, $C_{9-12}$, hydrotreated, dearomatized;<br>Low boiling point hydrogen treated naphtha;<br>[A complex combination of hydrocarbons obtained as solvents which have been subjected to hydrotreatment in order to convert aromatics to naphthenes by catalytic hydrogenation.] | 297-853-6 | 93763-34-9 | Carc. Cat. 2; R45<br>Xn; R65 | T<br>R: 45-65<br>S: 53-45 | | H P |
| 649-345-00-4 | Stoddard solvent;<br>Low boiling point naphtha — unspecified;<br>[A colourless, refined petroleum distillate that is free from rancid or objectionable odors and that boils in a range of approximately 300°F to 400°F.] | 232-489-3 | 8052-41-3 | Carc. Cat. 2; R45<br>Xn; R65 | T<br>R: 45-65<br>S: 53-45 | | H P |
| 649-346-00-X | Natural gas condensates (petroleum);<br>Low boiling point naphtha — unspecified;<br>[A complex combination of hydrocarbons separated as a liquid from natural gas in a surface separator by retrograde condensation. It consists mainly of hydrocarbons having carbon numbers predominantly in the range of $C_2$ to $C_{20}$. It is a liquid at atmospheric temperature and pressure.] | 265-047-3 | 64741-47-5 | Carc. Cat. 2; R4<br>Xn; R65 | T<br>R: 45-65<br>S: 53-45 | | H P |
| 649-347-00-5 | Natural gas (petroleum), raw liq. mix;<br>Low boiling point naphtha — unspecified;<br>[A complex combination of hydrocarbons separated as a liquid from natural gas in a gas recycling plant by processes such as refrigeration or absorption. It consists mainly of saturated aliphatic hydrocarbons having carbon numbers in the range of $C_2$ through $C_8$.] | 265-048-9 | 64741-48-6 | Carc. Cat. 2; R45<br>Xn; R65 | T<br>R: 45-65<br>S: 53-45 | | H P |

| Индекс № | Международна химична идентификация | ЕО № | CAS № | Класификация | Етикетиране | Пределни концентрации | Бележки |
|---|---|---|---|---|---|---|---|
| 649-348-00-0 | Naphtha (petroleum), light hydrocracked;<br>Low boiling naphtha — unspecified;<br>[A complex combination of hydrocarbons from distillation of the products from a hydrocracking process. It consists predominantly of saturated hydrocarbons having carbon numbers predominantly in the range of $C_4$ through $C_{10}$, and boiling in the range of approximately minus 20 °C to 180 °C (-4°F to 356°F).] | 265-071-4 | 64741-69-1 | Carc. Cat. 2; R45<br>Xn; R65 | T<br>R: 45-65<br>S: 53-45 | | H P |
| 649-349-00-6 | Naphtha (petroleum), heavy hydrocracked;<br>Low boiling point naphtha — unspecified;<br>[A complex combination of hydrocarbons from distillation of the products from a hydrocracking process. It consists predominantly of saturated hydrocarbons having carbon numbers predominantly in the range of $C_6$ through $C_{12}$, and boiling in the range of approximately 65 °C to 230 °C (148°F to 446°F).] | 265-079-8 | 64741-78-2 | Carc. Cat. 2; R45<br>Xn; R65 | T<br>R: 45-65<br>S: 53-45 | | H P |
| 649-350-00-1 | Naphtha (petroleum), sweetened;<br>Low boiling point naphtha — unspecified;<br>[A complex combination of hydrocarbons obtained by subjecting a petroleum naphtha to a sweetening process to convert mercaptans or to remove acidic impurities. It consists of hydrocarbons having carbon numbers predominantly in the range of $C_4$ through $C_{12}$ and boiling in the range of approximately minus 10 °C to 230 °C (14°F to 446°F).] | 265-089-2 | 64741-87-3 | Carc. Cat. 2; R45<br>Xn; R65 | T<br>R: 45-65<br>S: 53-45 | | H P |
| 649-351-00-7 | Naphtha (petroleum), acid-treated;<br>Low boiling point naphtha — unspecified;<br>[A complex combination of hydrocarbons obtained as a raffinate from a sulfuric acid treating process. It consists of hydrocarbons having carbon numbers predominantly in the range of $C_7$ through $C_{12}$ and boiling in the range of approximately 90 °C to 230 °C (194°F to 446°F).] | 265-115-2 | 64742-15-0 | Carc. Cat. 2; R45<br>Xn; R65 | T<br>R: 45-65<br>S: 53-45 | | H P |
| 649-352-00-2 | Naphtha (petroleum), chemically neutralized heavy;<br>Low boiling point naphtha — unspecified;<br>[A complex combination of hydrocarbons produced by a treating process to remove acidic materials. It consists of hydrocarbons having carbon numbers predominantly in the range of $C_6$ through $C_{12}$ and boiling in the range of approximately 65 °C to 230 °C (149°F to 446°F).] | 265-122-0 | 64742-22-9 | Carc. Cat. 2; R45<br>Xn; R65 | T<br>R: 45-65<br>S: 53-45 | | H P |

| Индекс № | Международна химична идентификация | ЕО № | CAS № | Класификация | Етикетиране | Пределни концентрации | Бележки |
|---|---|---|---|---|---|---|---|
| 649-353-00-8 | Naphtha (petroleum), chemically neutralized light;<br>Low boiling point naphtha — unspecified;<br>[A complex combination of hydrocarbons produced by a treating process to remove acidic materials. It consists of hydrocarbons having carbon numbers predominantly in the range of $C_4$ through $C_{11}$ and boiling in the range of approximately minus 20 °C to 190 °C (-4°F to 374°F).] | 265-123-6 | 64742-23-0 | Carc. Cat. 2; R45<br>Xn; R65 | T<br>R: 45-65<br>S: 53-45 | | H P |
| 649-354-00-3 | Naphtha (petroleum), catalytic dewaxed;<br>Low boiling point naphtha — unspecified;<br>[A complex combination of hydrocarbons obtained from the catalytic dewaxing of a petroleum fraction. It consists predominantly of hydrocarbons having carbon numbers predominantly in the range of $C_5$ through $C_{12}$ and boiling in the range of approximately 35 °C to 230 °C (95°F to 446°F).] | 265-170-2 | 64742-66-1 | Carc. Cat. 2; R45<br>Xn; R65 | T<br>R: 45-65<br>S: 53-45 | | H P |
| 649-355-00-9 | Naphtha (petroleum), light steam-cracked;<br>Low boiling point naphtha — unspecified;<br>[A complex combination of hydrocarbons obtained by the distillation of the products from a steam cracking process. It consists predominantly of unsaturated hydrocarbons having carbon numbers predominantly in the range of $C_4$ through $C_{11}$ and boiling in the range of approximately minus 20 °C to 190 °C (-4°F to 374°F). This stream is likely to contain 10 vol. % or more benzene.] | 265-187-5 | 64742-83-2 | Carc. Cat. 2; R45<br>Xn; R65 | T<br>R: 45-65<br>S: 53-45 | | H P |
| 649-356-00-4 | Solvent naphtha (petroleum), light arom.;<br>Low boiling point naphtha — unspecified;<br>[A complex combination of hydrocarbons obtained from distillation of aromatic streams. It consists predominantly of aromatic hydrocarbons having carbon numbers predominantly in the range of $C_8$ through $C_{10}$ and boiling in the range of approximately 135 °C to 210 °C (275°F to 410°F).] | 265-199-0 | 64742-95-6 | Carc. Cat. 2; R45<br>Xn; R65 | T<br>R: 45-65<br>S: 53-45 | | H P |
| 649-357-00-X | Aromatic hydrocarbons, $C_{6-10}$, acid-treated, neutralized;<br>Low boiling point naphtha — unspecified | 268-618-5 | 68131-49-7 | Carc. Cat. 2; R45<br>Xn; R65 | T<br>R: 45-65<br>S: 53-45 | | H P |
| 649-358-00-5 | Distillates (petroleum), $C_{3-5}$, 2-methyl-2-butene-rich;<br>Low boiling point naphtha — unspecified;<br>[A complex combination of hydrocarbons from the distillation of hydrocarbons usually ranging in carbon numbers from $C_3$ through $C_5$, predominantly isopentane and 3-methyl-1-butene. It consists of saturated and unsaturated hydrocarbons having carbon numbers in the range of $C_3$ through $C_5$, predominantly 2-methyl-2-butene.] | 270-725-7 | 68477-34-9 | Carc. Cat. 2; R45<br>Xn; R65 | T<br>R: 45-65<br>S: 53-45 | | H P |

| Индекс № | Международна химична идентификация | ЕО № | CAS № | Класификация | Етикетиране | Пределни концентрации | Бележки |
|---|---|---|---|---|---|---|---|
| 649-359-00-0 | Distillates (petroleum), polymd. steam-cracked petroleum distillates, $C_{5-12}$ fraction;<br>Low boiling point naphtha — unspecified;<br>[A complex combination of hydrocarbons obtained from the distillation of polymerized steam-cracked petroleum distillate. It consists predominantly of hydrocarbons having carbon numbers predominantly in the range of $C_5$ through $C_{12}$.]] | 270-735-1 | 68477-50-9 | Carc. Cat. 2; R45<br>Xn; R65 | T<br>R: 45-65<br>S: 53-45 | | H P |
| 649-360-00-6 | Distillates (petroleum), steam-cracked, $C_{5-12}$ fraction;<br>Low boiling point naphtha — unspecified;<br>[A complex combination of organic compounds obtained by the distillation of products from a steam cracking process. It consists of unsaturated hydrocarbons having carbon numbers predominantly in the range of $C_5$ through $C_{12}$.] | 270-736-7 | 68477-53-2 | Carc. Cat. 2; R45<br>Xn; R65 | T<br>R: 45-65<br>S: 53-45 | | H P |
| 649-361-00-1 | Distillates (petroleum), steam-cracked, $C_{5-10}$ fraction, mixed with light steam-cracked petroleum naphtha $C_5$ fraction;<br>Low boiling point naphtha — unspecified | 270-738-8 | 68477-55-4 | Carc. Cat. 2; R45<br>Xn; R65 | T<br>R: 45-65<br>S: 53-45 | | H P |
| 649-362-00-7 | Extracts (petroleum), cold-acid, $C_{4-6}$;<br>Low boiling point naphtha — unspecified;<br>[A complex combination of organic compounds produced by cold acid unit extraction of saturated and unsaturated aliphatic hydrocarbons usually ranging in carbon numbers from $C_3$ through $C_6$, predominantly pentanes and amylenes. It consists predominantly of saturated and unsaturated hydrocarbons having carbon numbers in the range of $C_4$ through $C_6$, predominantly $C_5$.] | 270-741-4 | 68477-61-2 | Carc. Cat. 2; R45<br>Xn; R65 | T<br>R: 45-65<br>S: 53-45 | | H P |
| 649-363-00-2 | Distillates (petroleum), depentanizer overheads;<br>Low boiling point naphtha — unspecified;<br>[A complex combination of hydrocarbons obtained from a catalytic cracked gas stream. It consists of aliphatic hydrocarbons having carbon numbers predominantly in the range of $C_4$ through $C_6$.] | 270-771-8 | 68477-89-4 | Carc. Cat. 2; R45<br>Xn; R65 | T<br>R: 45-65<br>S: 53-45 | | H P |
| 649-364-00-8 | Residues (petroleum), butane splitter bottoms;<br>Low boiling point naphtha — unspecified;<br>[A complex residuum from the distillation of butane stream. It consists of aliphatic hydrocarbons having carbon numbers predominantly in the range of $C_4$through $C_6$.] | 270-791-7 | 68478-12-6 | Carc. Cat. 2; R45<br>Xn; R65 | T<br>R: 45-65<br>S: 53-45 | | H P |
| 649-365-00-3 | Residual oils (petroleum), deisobutanizer tower;<br>Low boiling point naphtha — unspecified;<br>[A complex residuum from the atmospheric distillation of the butane-butylene stream. It consists of aliphatic hydrocarbons having carbon numbers predominantly in the range of $C_4$ through $C_6$.] | 270-795-9 | 68478-16-0 | Carc. Cat. 2; R45<br>Xn; R65 | T<br>R: 45-65<br>S: 53-45 | | H P |

| Индекс № | Международна химична идентификация | ЕО № | CAS № | Класификация | Етикетиране | Пределни концентрации | Бележки |
|---|---|---|---|---|---|---|---|
| 649-366-00-9 | Naphtha (petroleum), full-range coker;<br>Low boiling point naphtha — unspecified;<br>[A complex combination of hydrocarbons produced by the distillation of products from a fluid coker. It consists predominantly of unsaturated hydrocarbons having carbon numbers predominantly in the range of $C_4$ through $C_{15}$ and boiling in the range of approximately 43 °C to 250 °C (110°F to 500°F).] | 270-991-4 | 68513-02-0 | Carc. Cat. 2; R45<br>Xn; R65 | T<br>R: 45-65<br>S: 53-45 | | H P |
| 649-367-00-4 | Naphtha (petroleum), steam-cracked middle arom.;<br>Low boiling point naphtha — unspecified;<br>[A complex combination of hydrocarbons produced by the distillation of products from a steam-cracking process. It consists predominantly of aromatic hydrocarbons having carbon numbers predominantly in the range of $C_7$ through $C_{12}$ and boiling in the range of approximately 130 °C to 220 °C (266°F to 428°F).]] | 271-138-9 | 68516-20-1 | Carc. Cat. 2; R45<br>Xn; R65 | T<br>R: 45-65<br>S: 53-45 | | H P |
| 649-368-00-X | Naphtha (petroleum), clay-treated full-range straight-run;<br>Low boiling point naphtha — unspecified;<br>[A complex combination of hydrocarbons resulting from treatment of full-range straight-run naphtha with natural or modified clay, usually in a percolation process to remove the trace amounts of polar compounds and impurities present. It consists of hydrocarbons having carbon numbers predominantly in the range of $C_4$ through $C_{11}$ and boiling in the range of approximately - 20 °C to 220 °C (-4°F to 429°F).] | 271-262-3 | 68527-21-9 | Carc. Cat. 2; R45<br>Xn; R65 | T<br>R: 45-65<br>S: 53-45 | | H P |
| 649-369-00-5 | Naphtha (petroleum), clay-treated light straight-run;<br>Low boiling point naphtha — unspecified;<br>[A complex combination of hydrocarbons resulting from treatment of light straight-run naphtha with a natural or modified clay, usually in a percolation process to remove the trace amounts of polar compounds and impurities, present. It consists of hydro-carbons having carbon numbers predominantly in the range of $C_7$ through $C_{10}$ and boiling in the range of approximately 93 °C to 180 °C (200°F to 356°F.] | 271-263-9 | 68527-22-0 | Carc. Cat. 2; R45<br>Xn; R65 | T<br>R: 45-65<br>S: 53-45 | | H P |
| 649-370-00-0 | Naphtha (petroleum), light steam-cracked arom.;<br>Low boiling point naphtha — unspecified;<br>[A complex combination of hydrocarbons produced by distillation of products from a steam-cracking process. It consists predominantly of aromatic hydrocarbons having carbon numbers predominantly in the range of $C_7$ through $C_9$ and boiling in the range of approximately 110 °C to 165 °C (230°F to 329°F).] | 271-264-4 | 68527-23-1 | Carc. Cat. 2; R45<br>Xn; R65 | T<br>R: 45-65<br>S: 53-45 | | H P |

| Индекс № | Международна химична идентификация | ЕО № | CAS № | Класификация | Етикетиране | Пределни концентрации | Бележки |
|---|---|---|---|---|---|---|---|
| 649-371-00-6 | Naphtha (petroleum), light steam-cracked, debenzenized;<br>Low boiling point naphtha — unspecified;<br>[A complex combination of hydrocarbons produced by distillation of products from a steam-cracking process. It consists predominantly of hydrocarbons having carbon numbers predominantly in the range of $C_4$ through $C_{12}$ and boiling in the range of approximately 80 °C to 218 °C (176°F to 424°F).] | 271-266-5 | 68527-26-4 | Carc. Cat. 2; R45<br>Xn; R65 | T<br>R: 45-65<br>S: 53-45 | | H P |
| 649-372-00-1 | Naphtha (petroleum), arom.-contg.;<br>Low boiling point naphtha — unspecified | 271-635-0 | 68603-08-7 | Carc. Cat. 2; R45<br>Xn; R65 | T<br>R: 45-65<br>S: 53-45 | | H P |
| 649-373-00-7 | Gasoline, pyrolysis, debutanizer bottoms;<br>Low boiling point naphtha — unspecified;<br>[A complex combination of hydrocarbons obtained from the fractionation of depropanizer bottoms. It consists of hydrocarbons having carbon numbers predominantly greater than $C_5$.] | 271-726-5 | 68606-10-0 | Carc. Cat. 2; R45<br>Xn; R65 | T<br>R: 45-65<br>S: 53-45 | | H P |
| 649-374-00-2 | Naphtha (petroleum), light, sweetened;<br>Low boiling point naphtha — unspecified;<br>[A complex combination of hydrocarbons obtained by subjecting a petroleum distillate to a sweetening process to convert mercaptans or to remove acidic impurities. It consists predominantly of saturated and unsaturated hydrocarbons having carbon numbers predominantly in the range of $C_3$ through $C_6$ and boiling in the range of approximately - 20 °C to 100 °C (-4°F to 212°F).] | 272-206-0 | 68783-66-4 | Carc. Cat. 2; R45<br>Xn; R65 | T<br>R: 45-65<br>S: 53-45 | | H P |
| 649-375-00-8 | Natural gas condensates;<br>Low boiling point naphtha — unspecified;<br>[A complex combination of hydrocarbons separated and/or condensed from natural gas during transportation and collected at the wellhead and/or from the production, gathering, transmission, and distribution pipelines in deeps, scrubbers, etc. It consists predominantly of hydrocarbons having carbon numbers predominantly in the range of $C_2$ through $C_8$.] | 272-896-3 | 68919-39-1 | Carc. Cat. 2; R45<br>Xn; R65 | T<br>R: 45-65<br>S: 53-45 | | H J |
| 649-376-00-3 | Distillates (petroleum), naphtha unifiner stripper;<br>Low boiling point naphtha — unspecified;<br>[A complex combination of hydrocarbons produced by stripping the products from the naphtha unifiner. It consists of saturated aliphatic hydrocarbons having carbon numbers predominantly in the range of $C_2$ through $C_6$.] | 272-932-8 | 68921-09-5 | Carc. Cat. 2; R45<br>Xn; R65 | T<br>R: 45-65<br>S: 53-45 | | H P |

| Индекс № | Международна химична идентификация | ЕО № | CAS № | Класификация | Етикетиране | Пределни концентрации | Бележки |
|---|---|---|---|---|---|---|---|
| 649-377-00-9 | Naphtha (petroleum), catalytic reformed light, arom.-free fraction;<br>Low boiling point naphtha — unspecified;<br>[A complex combination of hydrocarbons remaining after removal of aromatic compounds from catalytic reformed light naphtha in a selective absorption process. It consists predominantly of paraffinic and cyclic compounds having carbon numbers predominantly in the range of $C_5$ to $C_8$ and boiling in the range of approximately 66 °C to 121 °C (151°F to 250°F).] | 285-510-3 | 85116-59-2 | Carc. Cat. 2; R45<br>Xn; R65 | T<br>R: 45-65<br>S: 53-45 | | H P |
| 649-378-00-4 | Gasoline;<br>Low boiling point naphtha — unspecified;<br>[A complex combination of hydrocarbons consisting primarily of paraffins, cycloparaffins, aromatic and olefinic hydrocarbons having carbon numbers predominantly greater than $C_3$ and boiling in the range of 30 °C to 260 °C (86°F to 500°F).] | 289-220-8 | 86290-81-5 | Carc. Cat. 2; R45<br>Xn; R65 | T<br>R: 45-65<br>S: 53-45 | | H P |
| 649-379-00-X | Aromatic hydrocarbons, $C_{7-8}$, dealkylation products, distn. residues;<br>Low boiling point naphtha — unspecified | 292-698-0 | 90989-42-7 | Carc. Cat. 2; R45<br>Xn; R65 | T<br>R: 45-65<br>S: 53-45 | | H P |
| 649-380-00-5 | Hydrocarbons, $C_{4-6}$, depentanizer lights, arom. hydrotreater;<br>Low boiling point naphtha — unspecified;<br>[A complex combination of hydrocarbons obtained as first runnings from the depentanizer column before hydrotreatment of the aromatic charges. It consists predominantly of hydrocarbons having carbon numbers predominantly in the range of $C_4$ through $C_6$, predominantly pentanes and pentenes, and boiling in the range of approximately 25 °C to 40 °C (77°F to 104°F).] | 295-298-4 | 91995-38-9 | Carc. Cat. 2; R45<br>Xn; R65 | T<br>R: 45-65<br>S: 53-45 | | H P |
| 649-381-00-0 | Distillates (petroleum), heat-soaked steam-cracked naphtha, $C_5$-rich;<br>Low boiling point naphtha — unspecified;<br>[A complex combination of hydrocarbons obtained by distillation of heat-soaked steam-cracked naphtha. It consists predominantly of hydrocarbons having carbon numbers in the range of $C_4$ through $C_6$, predominantly $C_5$.] | 295-302-4 | 91995-41-4 | Carc. Cat. 2; R45<br>Xn; R65 | T<br>R: 45-65<br>S: 53-45 | | H P |
| 649-382-00-6 | Extracts (petroleum), catalytic reformed light naphtha solvent;<br>Low boiling point naphtha — unspecified;<br>[A complex combination of hydrocarbons obtained as the extract from the solvent extraction of a catalytically reformed petroleum cut. It consists predominantly of aromatic hydrocarbons having carbon numbers predominantly in the range of $C_7$ through $C_8$ and boiling in the range of approximately 100 °C to 200 °C (212°F to 392°F).] | 295-331-2 | 91995-68-5 | Carc. Cat. 2; R45<br>Xn; R65 | T<br>R: 45-65<br>S: 53-45 | | H P |

| Индекс № | Международна химична идентификация | ЕО № | CAS № | Класификация | Етикетиране | Пределни концентрации | Бележки |
|---|---|---|---|---|---|---|---|
| 649-383-00-1 | Naphtha (petroleum), hydrodesulfurized light, dearomatized; Low boiling point naphtha — unspecified; [A complex combination of hydrocarbons obtained by distillation of hydrodesulfurized and dearomatized light petroleum fractions. It consists predominantly of $C_7$ paraffins and cycloparaffins boiling in a range of approximately 90 °C to 100 °C (194°F to 212°F).] | 295-434-2 | 92045-53-9 | Carc. Cat. 2; R45<br>Xn; R65 | T<br>R: 45-65<br>S: 53-45 | | H P |
| 649-384-00-7 | Naphtha (petroleum), light, $C_5$-rich, sweetened; Low boiling point naphtha — unspecified; [A complex combination of hydrocarbons obtained by subjecting a petroleum naphtha to a sweetening process to convert mercaptans or to remove acidic impurities. It consists of hydrocarbons having carbon numbers predominantly in the range of $C_4$ through $C_5$, predominantly $C_5$, and boiling in the range of approximately minus 10 °C to 35 °C (14°F to 95°F).] | 295-442-6 | 92045-60-8 | Carc. Cat. 2; R45<br>Xn; R65 | T<br>R: 45-65<br>S: 53-45 | | H P |
| 649-385-00-2 | Hydrocarbons, $C_{8-11}$, naphtha-cracking, toluene cut; Low boiling point naphtha — unspecified; [A complex combination of hydrocarbons obtained by distillation from prehydrogenated cracked naphtha. It consists predominantly of hydrocarbons having carbon numbers predominantly in the range of $C_8$ through $C_{11}$ and boiling in the range of approximately 130 °C to 205 °C (266°F to 401°F).] | 295-444-7 | 92045-62-0 | Carc. Cat. 2; R45<br>Xn; R65 | T<br>R: 45-65<br>S: 53-45 | | H P |
| 649-386-00-8 | Hydrocarbons, $C_{4-11}$, naphtha-cracking, arom.-free; Low boiling point naphtha — unspecified; [A complex combination of hydrocarbons obtained from prehydrogenated cracked naphtha after distillative separation of benzene- and toluene-containing hydrocarbon cuts and a higher boiling fraction. It consists predominantly of hydrocarbons having carbon numbers predominantly in the range $C_4$ through $C_{11}$ and boiling in the range of approximately 30 °C to 205 °C (86°F to 401°F).] | 295-445-2 | 92045-63-1 | Carc. Cat. 2; R45<br>Xn; R65 | T<br>R: 45-65<br>S: 53-45 | | H P |
| 649-387-00-3 | Naphtha (petroleum), light heat-soaked, steam-cracked; Low boiling point naphtha — unspecified; [A complex combination of hydrocarbons obtained by the fractionation of steam cracked naphtha after recovery from a heat soaking process. It consists predominantly of hydrocarbons having a carbon numbers predominantly in the range of $C_4$ through $C_6$ and boiling in the range of approximately 0 °C to 80 °C (32°F to 176°F.] | 296-028-8 | 92201-97-3 | Carc. Cat. 2; R45<br>Xn; R65 | T<br>R: 45-65<br>S: 53-45 | | H P |

| Индекс № | Международна химична идентификация | ЕО № | CAS № | Класификация | Етикетиране | Пределни концентрации | Бележки |
|---|---|---|---|---|---|---|---|
| 649-388-00-9 | Distillates (petroleum), $C_6$-rich;<br>Low boiling point naphtha — unspecified;<br>[A complex combination of hydrocarbons obtained from the distillation of a petroleum feedstock. It consists predominantly of hydrocarbons having carbon numbers of $C_5$ through $C_7$, rich in $C_6$, and boiling in the range of approximately 60 °C to 70 °C (140°F to 158°F).] | 296-903-4 | 93165-19-6 | Carc. Cat. 2; R45<br>Xn; R65 | T<br>R: 45-65<br>S: 53-45 | | H P |
| 649-389-00-4 | Gasoline, pyrolysis, hydrogenated;<br>Low boiling point naphtha-unspecified;<br>[A distillation fraction from the hydrogenation of pyrolysis gasoline boiling in the range of approximately 20 °C to 200 °C (68°F to 392°F).] | 302-639-3 | 94114-03-1 | Carc. Cat. 2; R45<br>Xn; R65 | T<br>R: 45-65<br>S: 53-45 | | H P |
| 649-390-00-X | Distillates (petroleum), steam-cracked, $C_{8-12}$ fraction, polymd., distn. lights;<br>Low boiling point naphtha — unspecified;<br>[A complex combination of hydrocarbons obtained by distillation of the polymerized $C_8$ through $C_{12}$ fraction from steam-cracked petroleum distillates. It consists predominantly of aromatic hydrocarbons having carbon numbers predominantly in the range of $C_8$ through $C_{12}$.] | 305-750-5 | 95009-23-7 | Carc. Cat. 2; R45<br>Xn; R65 | T<br>R: 45-65<br>S: 53-45 | | H P |
| 649-391-00-5 | Extracts (petroleum) heavy naphtha solvent, clay-treated;<br>Low boiling point naphtha — unspecified;<br>[A complex combination of hydrocarbons obtained by the treatment of heavy naphthic solvent petroleum extract with bleaching earth. It consists predominantly of hydrocarbons having carbon numbers predominantly in the range of $C_6$ through $C_{18}$ and boiling in the range of approximately 80 °C to 180 °C (175°F to 356°F).] | 308-261-5 | 97926-43-7 | Carc. Cat. 2; R45<br>Xn; R65 | T<br>R: 45-65<br>S: 53-45 | | H P |
| 649-392-00-0 | Naphtha (petroleum), light steam-cracked, debenzenized, thermally treated;<br>Low boiling point naphtha — unspecified;<br>[A complex combination of hydrocarbons obtained by the treatment and distillation of debenzenized light steam-cracked petroleum naphtha. It consists predominantly of hydrocarbons having carbon numbers predominantly in the range of $C_7$ through $C_{12}$ and boiling in the range of approximately 95 °C to 200 °C (203°F to 392°F).] | 308-713-1 | 98219-46-6 | Carc. Cat. 2; R45<br>Xn; R65 | T<br>R: 45-65<br>S: 53-45 | | H P |

| Индекс № | Международна химична идентификация | ЕО № | CAS № | Класификация | Етикетиране | Пределни концентрации | Бележки |
|---|---|---|---|---|---|---|---|
| 649-393-00-6 | Naphtha (petroleum), light steam-cracked, thermally treated;<br>Low boiling point naphtha — unspecified;<br>[A complex combination of hydrocarbons obtained by the treatment and distillation of light steam-cracked petroleum naphtha. It consists predominantly of hydrocarbons having carbon numbers predominantly in the range of $C_5$ through $C_6$ and boiling in the range of approximately 35 °C to 80 °C (95°F to 176°F).] | 308-714-7 | 98219-47-7 | Carc. Cat. 2; R45<br>Xn; R65 | T<br>R: 45-65<br>S: 53-45 | | H P |
| 649-394-00-1 | Distillates (petroleum), $C_{7-9}$, $C_8$-rich, hydrodesulfurized dearomatized;<br>Low boiling point naphtha — unspecified;<br>[A complex combination of hydrocarbons obtained by the distillation of petroleum light fraction, hydrodesulfurized and dearomatized. It consists predominantly of hydrocarbons having carbon numbers in the range of $C_7$ through $C_9$, predominantly $C_8$ paraffins and cycloparaffins, boiling in the range of approximately 120 °C to 130 °C (248°F to 266°F).] | 309-862-5 | 101316-56-7 | Carc. Cat. 2; R45<br>Xn; R65 | T<br>R: 45-65<br>S: 53-45 | | H P |
| 649-395-00-7 | Hydrocarbons, $C_{6-8}$, hydrogenated sorption-dearomatized, toluene raffination;<br>Low boiling point naphtha — unspecified;<br>[A complex combination of hydrocarbons obtained during the sorptions of toluene from a hydrocarbon fraction from cracked gasoline treated with hydrogen in the presence of a catalyst. It consists predominantly of hydrocarbons having carbon numbers predominantly in the range of $C_6$ through $C_8$ and boiling in the range of approximately 80 °C to 135 °C (176°F to 275°F).] | 309-870-9 | 101316-66-9 | Carc. Cat. 2; R45<br>Xn; R65 | T<br>R: 45-65<br>S: 53-45 | | H P |
| 649-396-00-2 | Naphtha (petroleum), hydrodesulfurized full-range coker;<br>Low boiling point naphtha — unspecified;<br>[A complex combination of hydrocarbons obtained by fractionation from hydrodesulfurized coker distillate. It consists predominantly of hydrocarbons having carbon numbers predominantly in the range of $C_5$ to $C_{11}$ and boiling in the range of approximately 23 °C to 196 °C (73°F to 385°F).] | 309-879-8 | 101316-76-1 | Carc. Cat. 2; R45<br>Xn; R65 | T<br>R: 45-65<br>S: 53-45 | | H P |
| 649-397-00-8 | Naphtha (petroleum), sweetened light;<br>Low boiling point naphtha — unspecified;<br>[A complex combination of hydrocarbons obtained by subjecting a petroleum naphtha to a sweetening process to convert mercaptans or to remove acidic impurities. It consists predominantly of hydrocarbons having carbon numbers predominantly in the range of $C_5$ through $C_8$ and boiling in the range of approximately 20 °C to 130 °C (68°F to 266°F).] | 309-976-5 | 101795-01-1 | Carc. Cat. 2; R45<br>Xn; R65 | T<br>R: 45-65<br>S: 53-45 | | H P |

| Индекс № | Международна химична идентификация | ЕО № | CAS № | Класификация | Етикетиране | Пределни концентрации | Бележки |
|---|---|---|---|---|---|---|---|
| 649-398-00-3 | Hydrocarbons, $C_{3-6}$, $C_5$-rich, steam-cracked naphtha;<br>Low boiling point naphtha — unspecified;<br>[A complex combination of hydrocarbons obtained by distillation of steam-cracked naphtha. It consists predominantly of hydrocarbons having carbon numbers in the range of $C_3$ through $C_6$, predominantly $C_5$.] | 310-012-0 | 102110-14-5 | Carc. Cat. 2; R45<br>Xn; R65 | T<br>R: 45-65<br>S: 53-45 | | H P |
| 649-399-00-9 | Hydrocarbons, $C_5$-rich, dicyclopentadiene-contg.;<br>Low boiling point naphtha — unspecified;<br>[A complex combination of hydrocarbons obtained by distillation of the products from a stream-cracking process. It consists predominantly of hydrocarbons having carbon numbers of $C_5$ and dicyclopentadiene and boiling in the range of approximately 30 °C to 170 °C (86°F to 338°F).] | 310-013-6 | 102110-15-6 | Carc. Cat. 2; R45<br>Xn; R65 | T<br>R: 45-65<br>S: 53-45 | | H P |
| 649-400-00-2 | Residues (petroleum), steam-cracked light, arom.;<br>Low boiling point naphtha — unspecified;<br>[A complex combination of hydrocarbons obtained by the distillation of the products of steam cracking or similar processes after taking off the very light products resulting in a residue starting with hydrocarbons having carbon numbers greater than $C_5$. It consists predominantly of aromatic hydrocarbons having carbon numbers greater than $C_5$ and boiling above approximately 40 °C (104°F).] | 310-057-6 | 102110-55-4 | Carc. Cat. 2; R45<br>Xn; R65 | T<br>R: 45-65<br>S: 53-45 | | H P |
| 649-401-00-8 | Hydrocarbons, $C \geq 5$, $C_{5-6}$-rich;<br>Low boiling point naphtha — unspecified | 270-690-8 | 68476-50-6 | Carc. Cat. 2; R45<br>Xn; R65 | T<br>R: 45-65<br>S: 53-45 | | H P |
| 649-402-00-3 | Hydrocarbons, $C_5$-rich;<br>Low boiling point naphtha — unspecified | 270-695-5 | 68476-55-1 | Carc. Cat. 2; R45<br>Xn; R65 | T<br>R: 45-65<br>S: 53-45 | | H P |
| 649-403-00-9 | Aromatic hydrocarbons, $C_{8-10}$;<br>Low boiling point naphtha — unspecified | 292-695-4 | 90989-39-2 | Carc. Cat. 2; R45<br>Xn; R65 | T<br>R: 45-65<br>S: 53-45 | | H P |
| 649-404-00-4 | Kerosine (petroleum);<br>Straight run kerosine;<br>[A complex combination of hydrocarbons produced by the distillation of crude oil. It consists of hydrocarbons having carbon numbers predominantly in the range of $C_9$ through $C_{16}$ and boiling in the range of approximately 150 °C to 290 °C (320°F to 554°F).] | 232-366-4 | 8008-20-6 | Xn; R65 | Xn<br>R: 65<br>S: (2-)23-24-62 | | H |

| Индекс № | Международна химична идентификация | ЕО № | CAS № | Класификация | Етикетиране | Пределни концентрации | Бележки |
|---|---|---|---|---|---|---|---|
| 649-405-00-X | Solvent naphtha (petroleum), medium aliph.;<br>Straight run kerosine;<br>[A complex combination of hydrocarbons obtained from the distillation of crude oil or natural gasoline. It consists predominantly of saturated hydrocarbons having carbon numbers predominantly in the range of $C_9$ through $C_{12}$ and boiling in the range of approximately 140 °C to 220 °C (284°F to 428°F).] | 265-191-7 | 64742-88-7 | Xn; R65 | Xn<br>R: 65<br>S: (2-)23-24-62 | | H |
| 649-406-00-5 | Solvent naphtha (petroleum) heavy aliph.;<br>Straight run kerosine;<br>[A complex combination of hydrocarbons obtained from the distillation of crude oil or natural gasoline. It consists predominantly of saturated hydrocarbons having carbon numbers predominantly in the range of $C_{11}$ through $C_{16}$ and boiling in the range of approximately 190 °C to 290 °C (374°F to 554°F).] | 265-200-4 | 64742-96-7 | Xn; R65 | Xn<br>R: 65<br>S: (2-)23-24-62 | | H |
| 649-407-00-0 | Kerosine (petroleum), straight-run wide-cut;<br>Straight run kerosine;<br>[A complex combination of hydrocarbons obtained as a wide cut hydrocarbon fuel cut from atmospheric distillation and boiling in the range of approximately 70 °C to 220 °C (158°F to 428°F).] | 295-418-5 | 92045-37-9 | Xn; R65 | Xn<br>R: 65<br>S: (2-)23-24-62 | | H |
| 649-408-00-6 | Distillates (petroleum), steam-cracked;<br>Cracked kerosine;<br>[A complex combination of hydrocarbons obtained by the distillation of the products from a steam cracking process. It consists predominantly of unsaturated hydrocarbons having carbon numbers predominantly in the range of $C_7$ through $C_{16}$ and boiling in the range of approximately 90 °C to 290 °C (190°F to 554°F).] | 265-194-3 | 64742-91-2 | Xn; R65 | Xn<br>R: 65<br>S: (2-)23-24-62 | | H |
| 649-409-00-1 | Distillates (petroleum), cracked stripped steam-cracked petroleum distillates, $C_{8-10}$ fraction;<br>Cracked kerosine;<br>[A complex combination of hydrocarbons obtained by distilling cracked stripped steam-cracked distillates. It consists of hydro-carbons having carbon numbers in the range of $C_8$ through $C_{10}$ and boiling in the range of approximately 129 °C to 194 °C (264°F to 382°F).] | 270-728-3 | 68477-39-4 | Xn; R65 | Xn<br>R: 65<br>S: (2-)23-24-62 | | H |

| Индекс № | Международна химична идентификация | ЕО № | CAS № | Класификация | Етикетиране | Пределни концентрации | Бележки |
|---|---|---|---|---|---|---|---|
| 649-410-00-7 | Distillates (petroleum), cracked stripped steam-cracked petroleum distillates, $C_{10-12}$ fraction;<br>Cracked kerosine;<br>[A complex combination of hydrocarbons obtained by distilling cracked stripped steam-cracked distillates. It consists predominantly of aromatic hydrocarbons having carbon numbers in the range of $C_{10}$ through $C_{12}$.] | 270-729-9 | 68477-40-7 | Xn; R65 | Xn<br>R: 65<br>S: (2-)23-24-62 | | H |
| 649-411-00-2 | Distillates (petroleum), steam-cracked, $C_{8-12}$ fraction;<br>Cracked kerosine;<br>[A complex combination of organic compounds obtained by the distillation of products from a steam cracking process. It consists predominantly of unsaturated hydrocarbons having carbon numbers predominantly in the range of $C_8$ through $C_{12}$.] | 270-737-2 | 68477-54-3 | Xn; R65 | Xn<br>R: 65<br>S: (2-)23-24-62 | | H |
| 649-412-00-8 | Kerosine (petroleum), hydrodesulfurized thermal cracked;<br>Cracked kerosine;<br>[A complex combination of hydrocarbons obtained by fractionation from hydrodesulfurized thermal cracker distillate. It consists predominantly of hydrocarbons predominantly in the range of $C_8$ to $C_{16}$ and boiling in the range of approximately 120 °C to 283 °C (284°F to 541°F).] | 285-507-7 | 85116-55-8 | Xn; R65 | Xn<br>R: 65<br>S: (2-)23-24-62 | | H |
| 649-413-00-3 | Aromtic hydrocarbons, $C_{\geq 10}$, steam-cracking, hydrotreated;<br>Cracked kerosine;<br>[A complex combination of hydrocarbons produced by the distillation of the products from a steam cracking process treated with hydrogen in the presence of a catalyst. It consists predominantly of aromatic hydrocarbons having carbon numbers predominantly greater than $C_{10}$ and boiling in the range of approximately 150 °C to 320 °C (302°F to 608°F).] | 292-621-0 | 90640-98-5 | Xn; R65 | Xn<br>R: 65<br>S: (2-)23-24-62 | | H |
| 649-414-00-9 | Naphtha (petroleum), steam-cracked, hydrotreated, $C_{9-10}$-arom.-rich;<br>Cracked kerosine;<br>[A complex combination of hydrocarbons produced by the distillation of the products from a steam cracking process thereafter treated with hydrogen in the presence of a catalyst. It consists predominantly of aromatic hydrocarbons having carbon numbers in the range of $C_9$ through $C_{10}$ and boiling in the range of approximately 140 °C to 200 °C (284°F to 392°F).] | 292-637-8 | 90641-13-7 | Xn; R65 | Xn<br>R: 65<br>S: (2-)23-24-62 | | H |

| Индекс № | Международна химична идентификация | ЕО № | CAS № | Класификация | Етикетиране | Пределни концентрации | Бележки |
|---|---|---|---|---|---|---|---|
| 649-415-00-4 | Distillates (petroleum), thermal-cracked, alkylarom. hydrocarbon-rich;<br>Cracked kerosine;<br>[A complex combination of hydrocarbons obtained by distillation of thermal-cracking heavy tars. It consists predominantly of highly alkylated aromatic hydrocarbons boiling in the range of approximately 100 °C to 250 °C (212°F to 482°F.] | 309-866-7 | 101316-61-4 | Xn; R65 | Xn<br>R: 65<br>S: (2-)23-24-62 | | H |
| 649-416-00-X | Distillates (petroleum), catalytic cracked heavy tar light;<br>Cracked kerosine;<br>[A complex combination of hydrocarbons obtained by distillation of catalytic cracking heavy tars. It consists predominantly of highly alkylated aromatic hydrocarbons boiling in the range of approximately 100 °C to 250 °C (212°F to 482°F).] | 309-938-8 | 101631-13-4 | Xn; R65 | Xn<br>R: 65<br>S: (2-)23-24-62 | | H |
| 649-417-00-5 | Solvent naphtha (petroleum), hydrocracked heavy arom.;<br>Cracked kerosine;<br>[A complex combination of hydrocarbons obtained by the distillation of hydrocracked petroleum distillate. It consists predominantly of hydrocarbons having carbon numbers predominantly in the range of $C_9$ through $C_{16}$ and boiling in the range of approximately 235 °C to 290 °C (455°F to 554°F).] | 309-881-9 | 101316-80-7 | Xn; R65 | Xn<br>R: 65<br>S: (2-)23-24-62 | | H |
| 649-418-00-0 | Distillates (petroleum), steam-cracked heavy tar light;<br>Cracked kerosine;<br>[A complex combination of hydrocarbons obtained by distillation of steam cracking heavy tars. It consists predominantly of highly alkylated aromatic hydrocarbons boiling in the range of approximately 100 °C to 250 °C (212°F to 482°F).] | 309-940-9 | 101631-15-6 | Xn; R65 | Xn<br>R: 65<br>S: (2-)23-24-62 | | H |
| 649-419-00-6 | Distillates (petroleum), alkylate;<br>Kerosine — unspecified;<br>[A complex combination of hydrocarbons produced by distillation of the reaction products of isobutane with monoolefinic hydrocarbons usually ranging in carbon numbers from $C_3$ through $C_5$. It consists of predominantly branched chain saturated hydro-carbons having carbon numbers predominantly in the range of $C_{11}$ through $C_{17}$ and boiling in the range of approximately 205 °C to 320 °C (401°F to 608°F).] | 265-074-0 | 64741-73-7 | Xn; R65 | Xn<br>R: 65<br>S: (2-)23-24-62 | | H |

| Индекс № | Международна химична идентификация | ЕО № | CAS № | Класификация | Етикетиране | Пределни концентрации | Бележки |
|---|---|---|---|---|---|---|---|
| 649-420-00-1 | Extracts (petroleum), heavy naphtha solvent;<br>Kerosine — unspecified;<br>[A complex combination of hydrocarbons obtained as the extract from a solvent extraction process. It consists predominantly of aromatic hydrocarbons having carbon numbers predominantly in the range of $C_7$ through $C_{12}$ and boiling in the range of approximately 90 °C to 220 °C (194°F to 428°F).] | 265-099-7 | 64741-98-6 | Xn; R65 | Xn<br>R: 65<br>S: (2-)23-24-62 | | H |
| 649-421-00-7 | Distillates (petroleum), chemically neutralized light;<br>Kerosine — unspecified;<br>[A complex combination of hydrocarbons produced by a treating process to remove acidic materials. It consists of hydrocarbons having carbon numbers predominantly in the range of $C_9$ through $C_{16}$ and boiling in the range of approximately 150 °C to 290 °C (302°F to 554°F).] | 265-132-5 | 64742-31-0 | Xn; R65 | Xn<br>R: 65<br>S: (2-)23-24-62 | | H |
| 649-422-00-2 | Distillates (petroleum), hydrotreated light;<br>Kerosine — unspecified;<br>[A complex combination of hydrocarbons obtained by treating a petroleum fraction with hydrogen in the presence of a catalyst. It consists of hydrocarbons having carbon numbers predominantly in the range of $C_9$ through $C_{16}$ and boiling in the range of approximately 150 °C to 290 °C (302°F to 554°F).] | 265-149-8 | 64742-47-8 | Xn; R65 | Xn<br>R: 65<br>S: (2-)23-24-62 | | H |
| 649-423-00-8 | Kerosine (petroleum), hydrodesulfurized;<br>Kerosine — unspecified;<br>[A complex combination of hydrocarbons obtained from a petroleum stock by treating with hydrogen to convert organic sulfur to hydrogen sulfide which is removed. It consists of hydrocarbons having carbon numbers predominantly in the range of $C_9$ through $C_{16}$ and boiling in the range of approximately 150 °C to 290 °C (302°F to 554°F).] | 265-184-9 | 64742-81-0 | Xn; R65 | Xn<br>R: 65<br>S: (2-)23-24-62 | | H |
| 649-424-00-3 | Solvent naphtha (petroleum), heavy arom.; Kerosine — unspecified;<br>[A complex combination of hydrocarbons obtained from distillation of aromatic streams. It consists predominantly of aromatic hydrocarbons having carbon numbers predominantly in the range of $C_9$ through $C_{16}$ and boiling in the range of approximately 165 °C to 290 °C (330°F to 554°F).] | 265-198-5 | 64742-94-5 | Xn; R65 | Xn<br>R: 65<br>S: (2-)23-24-62 | | H |
| 649-425-00-9 | Naphtha (petroleum), heavy coker;<br>Kerosine — unspecified;<br>[A complex combination of hydrocarbons from the distillation of products from a fluid coker. It consists predominantly of unsaturated hydrocarbons having carbon numbers predominantly in the range of $C_6$ through $C_{15}$ and boiling in the range of approximately 157 °C to 288 °C (315°F to 550°F).] | 269-778-9 | 68333-23-3 | Xn; R65 | Xn<br>R: 65<br>S: (2-)23-24-62 | | H |

| Индекс № | Международна химична идентификация | ЕО № | CAS № | Класификация | Етикетиране | Пределни концентрации | Бележки |
|---|---|---|---|---|---|---|---|
| 649-426-00-4 | Naphtha (petroleum), catalytic reformed hydrodesulfurized heavy, arom. fraction;<br>Kerosine — unspecified;<br>[A complex combination of hydrocarbons produced by fractionation from catalytically reformed hydrodesulfurized naphtha. It consists predominantly of aromatic hydrocarbons having carbon numbers predominently in the range of $C_7$ to $C_{13}$ and boiling in the range of approximately 98 °C to 218 °C (208°F to 424°F).] | 285-508-2 | 85116-57-0 | Xn; R65 | Xn<br>R: 65<br>S: (2-)23-24-62 | | H |
| 649-427-00-X | Kerosine (petroleum), sweetened;<br>Kerosine — unspecified;<br>[A complex combination of hydrocarbons obtained by subjecting a petroleum distillate to a sweetening process to convert mercaptans or to remove acidic impurities. It consists predominantly of hydrocarbons having carbon numbers predominantly in the range of $C_9$ through $C_{16}$ and boiling in the range of 130 °C to 290 °C (266°F to 554°F).] | 294-799-5 | 91770-15-9 | Xn; R65 | Xn<br>R: 65<br>S: (2-)23-24-62 | | H |
| 649-428-00-5 | Kerosine (petroleum), solvent-refined sweetened;<br>Kerosine — unspecified;<br>[A complex combination of hydrocarbons obtained from a petroleum stock by solvent refining and sweetening and boiling in the range of approximately 150 °C to 260 °C (302°F to 500°F).] | 295-416-4 | 92045-36-8 | Xn; R65 | Xn<br>R: 65<br>S: (2-)23-24-62 | | H |
| 649-429-00-0 | Hydrocarbons, $C_{9-16}$, hydrotreated, dearomatized;<br>Kerosine — unspecified;<br>[A complex combination of hydrocarbons obtained as solvents which have been subjected to hydrotreatment in order to convert aromatics to naphthenes by catalytic hydrogenation.] | 297-854-1 | 93763-35-0 | Xn; R65 | Xn<br>R: 65<br>S: (2-)23-24-62 | | H |
| 649-430-00-6 | Kerosine (petroleum), solvent-refined hydrodesulfurized;<br>Kerosine — unspecified | 307-033-2 | 97488-94-3 | Xn; R65 | Xn<br>R: 65<br>S: (2-)23-24-62 | | H |
| 649-431-00-1 | Distillates (petroleum), hydrodesulfurized full-range middle coker;<br>Kerosine — unspecified;<br>[A complex combination of hydrocarbons obtained by fractionation from hydrodesulfurized coker distillate. It consists predominantly of hydrocarbons having carbon numbers predominantly in the range of $C_8$ through $C_{16}$ and boiling in the range of approximately 120 °C to 283 °C (248°F to 541°F).] | 309-864-6 | 101316-58-9 | Xn; R65 | Xn<br>R: 65<br>S: (2-)23-24-62 | | H |

| Индекс № | Международна химична идентификация | ЕО № | CAS № | Класификация | Етикетиране | Пределни концентрации | Бележки |
|---|---|---|---|---|---|---|---|
| 649-432-00-7 | Solvent naphtha (petroleum), hydrodesulfurized heavy arom.;<br>Kerosine — unspecified;<br>[A complex combination of hydrocarbons obtained by the catalytic hydrodesulfurization of a petroleum fraction. It consists predominantly of hydrocarbons having carbon numbers predominantly in the range of $C_{10}$ through $C_{13}$ and boiling in the range of approximately 180 °C to 240 °C (356°F to 464°F).] | 309-882-4 | 101316-81-8 | Xn; R65 | Xn<br>R: 65<br>S: (2-)23-24-62 | | H |
| 649-433-00-2 | Solvent naphtha (petroleum), hydrodesulfurized medium;<br>Kerosine — unspecified;<br>[A complex combination of hydrocarbons obtained by the catalytic hydrodesulfurization of a petroleum fraction. It consists predominantly of hydrocarbons having carbon numbers predominantly in the range of $C_{10}$ through $C_{13}$ and boiling in the range of approximately 175 °C to 220 °C (347°F to 428°F).] | 309-884-5 | 101316-82-9 | Xn; R65 | Xn<br>R: 65<br>S: (2-)23-24-62 | | H |
| 649-434-00-8 | Kerosine (petroleum), hydrotreated;<br>Kerosine — unspecified;<br>[A complex combination of hydrocarbons obtained from the distillation of petroleum and subsequent hydrotreatment. It consists predominantly of alkanes, cycloalkanes and alkylbenzenes having carbon numbers predominantly in the range of $C_{12}$ through $C_{16}$ and boiling in the range of approximately 230 °C to 270 °C (446°F to 518°F).] | 309-944-0 | 101631-19-0 | Xn; R65 | Xn<br>R: 65<br>S: (2-)23-24-62 | | H |
| 649-435-00-3 | Distillates (petroleum), light catalytic cracked;<br>Cracked gasoil;<br>[A complex combination of hydrocarbons produced by the distillation of products from a catalytic cracking process. It consists of hydrocarbons having carbon numbers predominantly in the range of $C_9$ through $C_{25}$ and boiling in the range of approximately 150 °C to 400 °C (302°F to 752°F). It contains a relatively large proportion of bicyclic aromatic hydrocarbons.] | 265-060-4 | 64741-59-9 | Carc. Cat. 2; R45 | T<br>R: 45<br>S: 53-45 | | H |
| 649-436-00-9 | Distillates (petroleum), intermediate catalytic cracked;<br>Cracked gasoil;<br>[A complex combination of hydrocarbons produced by the distillation of products from a catalytic cracking process. It consists of hydrocarbons having carbon numbers predominantly in the range of $C_{11}$ through $C_{30}$ and boiling in the range of approximately 205 °C to 450 °C (401°F to 842°F). It contains a relatively large proportion of tricyclic aromatic hydrocarbons.] | 265-062-5 | 64741-60-2 | Carc. Cat. 2; R45 | T<br>R: 45<br>S: 53-45 | | H |

| Индекс № | Международна химична идентификация | ЕО № | CAS № | Класификация | Етикетиране | Пределни концентрации | Бележки |
|---|---|---|---|---|---|---|---|
| 649-437-00-4 | Distillates (petroleum), light hydrocracked;<br>Cracked gasoil;<br>[A complex combination of hydrocarbons from distillation of the products from a hydrocracking process. It consists predominantly of saturated hydrocarbons having carbon numbers predominantly in the range of $C_{10}$ through $C_{18}$ and boiling in the range of approximately 160 °C to 320 °C (320°F to 608°F).] | 265-078-2 | 64741-77-1 | Carc. Cat. 3; R40 | Xn<br>R: 40<br>S: (2-)36/37 | | H |
| 649-438-00-X | Distillates (petroleum), light thermal cracked;<br>Cracked gasoil;<br>[A complex combination of hydrocarbons from the distillation of the products from a thermal cracking process. It consists predominantly of unsaturated hydrocarbons having carbon numbers predominantly in the range of $C_{10}$ through $C_{22}$ and boiling in the range of approximately 160 °C to 370 °C (320°F to 698°F).] | 265-084-5 | 64741-82-8 | Carc. Cat. 2; R45 | T<br>R: 45<br>S: 53-45 | | H |
| 649-439-00-5 | Distillates (petroleum), hydrodesulfurized light catalytic cracked;<br>Cracked gasoil;<br>[A complex combination of hydrocarbons obtained by treating light catalytic cracked distillates with hydrogen to convert organic sulfur to hydrogen sulfide which is removed. It consists of hydrocarbons having carbon numbers predominantly in the range of $C_9$ through $C_{25}$ and boiling in the range of approximately 150 °C to 400 °C (302°F to 752°F). It contains a relatively large proportion of bicyclic aromatic hydrocarbons.] | 269-781-5 | 68333-25-5 | Carc. Cat. 2; R45 | T<br>R: 45<br>S: 53-45 | | H |
| 649-440-00-0 | Distillates (petroleum), light steam-cracked naphtha;<br>Cracked gasoil;<br>[A complex combination of hydrocarbons from the multiple distillation of products from a steam cracking process. It consists of hydrocarbons having carbon numbers predominantly in the range of $C_{10}$ through $C_{18}$.] | 270-662-5 | 68475-80-9 | Carc. Cat. 2; R45 | T<br>R: 45<br>S: 53-45 | | H |
| 649-441-00-6 | Distillates (petroleum), cracked steam-cracked petroleum distillates;<br>Cracked gasoil;<br>[A complex combination of hydrocarbons produced by distilling cracked steam cracked distillate and/or its fractionation products. It consists of hydrocarbons having carbon numbers predominently in the range of $C_{10}$ to low molecular weight polymers.] | 270-727-8 | 68477-38-3 | Carc. Cat. 2; R45 | T<br>R: 45<br>S: 53-45 | | H |

| Индекс № | Международна химична идентификация | ЕО № | CAS № | Класификация | Етикетиране | Пределни концентрации | Бележки |
|---|---|---|---|---|---|---|---|
| 649-442-00-1 | Gas oils (petroleum), steam-cracked;<br>Cracked gasoil;<br>[A complex combination of hydrocarbons produced by distillation of the products from a steam cracking process. It consists of hydrocarbons having carbon numbers predominantly greater than $C_9$ and boiling in the range of from approximately 205 °C to 400 °C (400°F to 752°F).] | 271-260-2 | 68527-18-4 | Carc. Cat. 2; R45 | T<br>R: 45<br>S: 53-45 | | H |
| 649-443-00-7 | Distillates (petroleum), hydrodesulfurized thermal cracked middle;<br>Cracked gasoil;<br>[A complex combination of hydrocarbons obtained by fractionation from hydrodesulfurized themal cracker distillate stocks. It consists predominantly of hydrocarbons having carbon numbers predominantly in the range of $C_{11}$ to $C_{25}$ and boiling in the range of approximately 205 °C to 400 °C (401°F to 752°F).] | 285-505-6 | 85116-53-6 | Carc. Cat. 2; R45 | T<br>R: 45<br>S: 53-45 | | H |
| 649-444-00-2 | Gas oils (petroleum), thermal-cracked, hydrodesulfurized;<br>Cracked gasoil | 295-411-7 | 92045-29-9 | Carc. Cat. 2; R45 | T<br>R: 45<br>S: 53-45 | | H |
| 649-445-00-8 | Residues (petroleum), hydrogenated steam-cracked naphtha;<br>Cracked gasoil;<br>[A complex combination of hydrocarbons obtained as a residual fraction from the distillation of hydrotreated steam-cracked naphtha. It consists predominantly of hydrocarbons boiling in the range of approximately 200 °C to 350 °C (32°F to 662°F).] | 295-514-7 | 92062-00-5 | Carc. Cat. 2; R45 | T<br>R: 45<br>S: 53-45 | | H |
| 649-446-00-3 | Residues (petroleum), steam-cracked naphtha distn.;<br>Cracked gasoil;<br>[A complex combination of hydrocarbons obtained as a column bottom from the separation of effluents from steam cracking naphtha at a high temperature. It boils in the range of approximately 147 °C to 300 °C (297°F to 572°F) and produces a finished oil having a viscosity of 18cSt at 50 °C.] | 295-517-3 | 92062-04-9 | Carc. Cat. 2; R45 | T<br>R: 45<br>S: 53-45 | | H |
| 649-447-00-9 | Distillates (petroleum), light catalytic cracked, thermally degraded;<br>Cracked gasoil;<br>[A complex combination of hydrocarbons produced by the distillation of products from a catalytic cracking process which has been used as a heat transfer fluid. It consists predominantly of hydrocarbons boiling in the range of approximately 190 °C to 340 °C (374°F to 644°F). This stream is likely to contain organic sulfur compounds.] | 295-991-1 | 92201-60-0 | Carc. Cat. 2; R45 | T<br>R: 45<br>S: 53-45 | | H |

| Индекс № | Международна химична идентификация | ЕО № | CAS № | Класификация | Етикетиране | Пределни концентрации | Бележки |
|---|---|---|---|---|---|---|---|
| 649-448-00-4 | Residues (petroleum), steam-cracked heat-soaked naphtha;<br>Cracked gasoil;<br>[A complex combination of hydrocarbons obtained as residue from the distillation of steam cracked heat soaked naphtha and boiling in the range of approximately 150 °C to 350 °C (302°F to 662°F).] | 297-905-8 | 93763-85-0 | Carc. Cat. 2; R45 | T<br>R: 45<br>S: 53-45 | | H |
| 649-449-00-X | Hydrocarbons, $C_{16-20}$, solvent-dewaxed hydrocracked paraffinic distn. residue;<br>Cracked gasoil;<br>[A complex combination of hydrocarbons obtained by solvent dewaxing of a distillation residue from a hydrocracked paraffinic distillate. It consists predominantly of hydrocarbons having carbon numbers predominantly in the range of $C_{16}$ through $C_{20}$ and boiling in the range of approximately 360 °C to 500 °C (680 °F to 932 °F). It produces a finished oil having a viscosity of 4,5 cSt at approximately 100 °C (212 °F).] | 307-662-2 | 97675-88-2 | Carc. Cat. 3; R40 | Xn<br>R: 40<br>S: (2-)36/37 | | H |
| 649-450-00-5 | Gas oils (petroleum), light vacuum, thermal-cracked hydrodesulfurized;<br>Cracked gasoil;<br>[A complex combination of hydrocarbons obtained by catalytic dehydrosulfurization of thermal-cracked light vacuum petroleum. It consists predominantly of hydrocarbons having carbon numbers predominantly in the range of $C_{14}$ through $C_{20}$ and boiling in the range of approximately 270 °C to 370 °C (518°F to 698°F).] | 308-278-8 | 97926-59-5 | Carc. Cat. 2; R45 | T<br>R: 45<br>S: 53-45 | | H |
| 649-451-00-0 | Distillates (petroleum), hydrodesulfurized middle coker;<br>Cracked gasoil;<br>[A complex combination of hydrocarbons by fractionation from hydrodesulfurised coker distillate stocks. Is consists of hydro-carbons having carbon numbers predominantly in the range of $C_{12}$ through $C_{21}$ and boiling in the range of approximately 200 °C to 360 °C (392°F to 680°F).] | 309-865-1 | 101316-59-0 | Carc. Cat. 2; R45 | T<br>R: 45<br>S: 53-45 | | H |
| 649-452-00-6 | Distillates (petroleum), heavy steam-cracked;<br>Cracked gasoil;<br>[A complex combination of hydrocarbons obtained by distillation of steam cracking heavy residues. It consists predominantly of highly alkylated heavy aromatic hydrocarbons boiling in the range of approximately 250 °C to 400 °C (482°F to 752°F).] | 309-939-3 | 101631-14-5 | Carc. Cat. 2; R45 | T<br>R: 45<br>S: 53-45 | | H |

| Индекс № | Международна химична идентификация | ЕО № | CAS № | Класификация | Етикетиране | Пределни концентрации | Бележки |
|---|---|---|---|---|---|---|---|
| 649-453-00-1 | Distillates (petroleum), heavy hydrocracked;<br>Baseoil — unspecified;<br>[A complex combination of hydrocarbons from the distillation of the products from a hydrocracking process. It consists predominantly of saturated hydrocarbons having carbon numbers in the range of $C_{15}$-$C_{39}$ and boiling in the range of approximately 260 °C to 600 °C (500°F to 1112°F).] | 265-077-7 | 64741-76-0 | Carc. Cat. 2;<br>R45 | T<br>R: 45<br>S: 53-45 | | H L |
| 649-454-00-7 | Distillates (petroleum), solvent-refined heavy paraffinic;<br>Baseoil — unspecified;<br>[A complex combination of hydrocarbons obtained as the raffinate from a solvent extraction process. It consists predominantly of saturated hydrocarbons having carbon numbers predominantly in the range of $C_{20}$ through $C_{50}$ and produces a finished oil with a viscosity of at least 100 SUS at 100°F (19cSt at 40 °C).] | 265-090-8 | 64741-88-4 | Carc. Cat. 2;<br>R45 | T<br>R: 45<br>S: 53-45 | | H L |
| 649-455-00-2 | Distillates (petroleum), solvent-refined light paraffinic;<br>Baseoil — unspecified;<br>[A complex combination of hydrocarbons obtained as the raffinate from a solvent extraction process. It consists predominantly of saturated hydrocarbons having carbon numbers predominantly in the range of $C_{15}$ through $C_{30}$ and produces a finished oil with a viscosity of less than 100 SUS at 100°F (19cSt at 40 °C).] | 265-091-3 | 64741-89-5 | Carc. Cat. 2;<br>R45 | T<br>R: 45<br>S: 53-45 | | H L |
| 649-456-00-8 | Residual oils (petroleum), solvent deasphalted;<br>Baseoil — unspecified;<br>[A complex combination of hydrocarbons obtained as the solvent soluble fraction from $C_3$-$C_4$ solvent deasphalting of a residuum. It consists of hydrocarbons having carbon numbers predominantly higher than $C_{25}$ and boiling above approximately 400 °C (752°F).] | 265-096-0 | 64741-95-3 | Carc. Cat. 2;<br>R45 | T<br>R: 45<br>S: 53-45 | | H L |
| 649-457-00-3 | Distillates (petroleum), solvent-refined heavy naphthenic;<br>Baseoil — unspecified;<br>[A complex combination of hydrocarbons obtained as the raffinate from a solvent extraction process. It consists of hydrocarbons having carbon numbers predominantly in the range of $C_{20}$ through $C_{50}$ and produces a finished oil with a viscosity of at least 100 SUS at 100°F (19cSt a 40 °C). It contains relatively few normal paraffins.] | 265-097-6 | 64741-96-4 | Carc. Cat. 2;<br>R45 | T<br>R: 45<br>S: 53-45 | | H L |

| Индекс № | Международна химична идентификация | ЕО № | CAS № | Класификация | Етикетиране | Пределни концентрации | Бележки |
|---|---|---|---|---|---|---|---|
| 649-458-00-9 | Distillates (petroleum), solvent-refined light naphthenic;<br>Baseoil — unspecified;<br>[A complex combination of hydrocarbons obtained as the raffinate from a solvent extraction process. It consists of hydrocarbons having carbon numbers predominantly in the range of $C_{15}$ through $C_{30}$ and produces a finished oil with a viscosity of less than 100 SUS at 100°F (19cSt at 40 °C). It contains relatively few normal paraffins.] | 265-098-1 | 64741-97-5 | Carc. Cat. 2;<br>R45 | T<br>R: 45<br>S: 53-45 | | H L |
| 649-459-00-4 | Residual oils (petroleum,) solvent-refined;<br>Baseoil — unspecified;<br>[A complex combination by hydrocarbons obtained as the solvent insoluble fraction from solvent refining of a residuum using a polar organic solvent such as phenol or furfural. It consists of hydrocarbons having carbon numbers predominantly higher than $C_{25}$ and boiling above approximately 400 °C (752°F).] | 265-101-6 | 64742-01-4 | Carc. Cat. 2;<br>R45 | T<br>R: 45<br>S: 53-45 | | H L |
| 649-460-00-X | Distillates (petroleum), clay-treated paraffinic;<br>Baseoil — unspecified;<br>[A complex combination of hydrocarbons resulting from treatment of a petroleum fraction with natural or modified clay in either a contacting or percolation process to remove the trace amounts of polar compounds and impurities present. It consists of hydrocarbons having carbon numbers predominantly in the range of $C_{20}$ through $C_{50}$ and produces a finished oil with a viscosity of at least 100 SUS at 100°F (19cSt at 40 °C). It contains a relatively large proportion of saturated hydrocarbons.] | 265-137-2 | 64742-36-5 | Carc. Cat. 2;<br>R45 | T<br>R: 45<br>S: 53-45 | | H L |
| 649-461-00-5 | Distillates (petroleum), clay-treated light paraffinic;<br>Baseoil — unspecified;<br>[A complex combination of hydrocarbons resulting from treatment of a petroleum fraction with natural or modified clay in either a contacting or percolation process to remove the trace amounts of polar compounds and impurities present. It consists of hydrocarbons having carbon numbers predominantly in the range of $C_{15}$ through $C_{30}$ and produces a finished oil with a viscosity of less than 100 SUS at 100°F (19cSt at 40 °C). It contains a relatively large proportion of saturated hydrocarbons.] | 265-138-8 | 64742-37-6 | Carc. Cat. 2;<br>R45 | T<br>R: 45<br>S: 53-45 | | H L |

| Индекс № | Международна химична идентификация | ЕО № | CAS № | Класификация | Етикетиране | Пределни концентрации | Бележки |
|---|---|---|---|---|---|---|---|
| 649-462-00-0 | Residual oils (petroleum), clay-treated;<br>Baseoil — unspecified;<br>[A complex combination of hydrocarbons obtained by treatment of a residual oil with a natural or modified clay in either a contacting or percolation process to remove the trace amounts of polar compounds and impurities present. It consists of hydro-carbons having carbon numbers predominantly higher than $C_{25}$ and boiling above approximately 400 °C (752°F).] | 265-143-5 | 64742-41-2 | Carc. Cat. 2; R45 | T<br>R: 45<br>S: 53-45 | | H L |
| 649-463-00-6 | Distillates (petroleum), clay-treated heavy naphthenic;<br>Baseoil — unspecified;<br>[A complex combination of hydrocarbons resulting from treatment of a petroleum fraction with natural or modified clay in either a contacting or percolation process to remove the trace amounts of polar compounds and impurities present. It consists of hydrocarbons having carbon numbers predominantly in the range of $C_{20}$ through $C_{50}$ and produces a finished oil with a viscosity of at least 100 SUS at 100°F (19cSt at 40 °C). It contains relatively few normal paraffins.] | 265-146-1 | 64742-44-5 | Carc. Cat. 2; R45 | T<br>R: 45<br>S: 53-45 | | H L |
| 649-464-00-1 | Distillates (petroleum), clay-treated light naphthenic;<br>Baseoil — unspecified;<br>[A complex combination of hydrocarbons resulting from treatment of a petroleum fraction with natural or modified clay in either a contacting or percolation process to remove the trace amounts of polar compounds and impurities present. It consists of hydrocarbons having carbon numbers predominantly in the range of $C_{15}$ through $C_{30}$ and produces a finished oil with a viscosity of less than 100 SUS at 100°F (19cSt at 40 °C). It contains relatively few normal paraffins.] | 265-147-7 | 64742-45-6 | Carc. Cat. 2; R45 | T<br>R: 45<br>S: 53-45 | | H L |
| 649-465-00-7 | Distillates (petroleum), hydrotreated heavy naphthenic;<br>Baseoil — unspecified;<br>[A complex combination of hydrocarbons obtained by treating a petroleum fraction with hydrogen in the presence of a catalyst. It consists of hydrocarbons having carbon numbers predominantly in the range of $C_{20}$ through $C_{50}$ and produces a finished oil of at least 100 SUS at 100°F (19cSt at 40 °C). It contains relatively few normal paraffins.] | 265-155-0 | 64742-52-5 | Carc. Cat. 2; R45 | T<br>R: 45<br>S: 53-45 | | H L |
| 649-466-00-2 | Distillates (petroleum), hydrotreated light naphthenic;<br>Baseoil — unspecified;<br>[A complex combination of hydrocarbons obtained by treating a petroleum fraction with hydrogen in the presence of a catalyst. It consists of hydrocarbons having carbon numbers predominantly in the range of $C_{15}$ through $C_{30}$ and produces a finished oil with a viscosity of less than 100 SUS at 100°F (19cSt at 40 °C). It contains relatively few normal paraffins.] | 265-156-6 | 64742-53-6 | Carc. Cat. 2; R45 | T<br>R: 45<br>S: 53-45 | | H L |

| Индекс № | Международна химична идентификация | ЕО № | CAS № | Класификация | Етикетиране | Пределни концентрации | Бележки |
|---|---|---|---|---|---|---|---|
| 649-467-00-8 | Distillates (petroleum), hydrotreated heavy paraffinic;<br>Baseoil — unspecified;<br>[A complex combination of hydrocarbons obtained by treating a petroleum fraction with hydrogen in the presence of a catalyst. It consists of hydrocarbons having carbon numbers predominantly in the range of $C_{20}$ through $C_{50}$ and produces a finished oil of at least 100 SUS at 100°F (19cSt at 40 °C). It contains a relatively large proportion of saturated hydrocarbons.] | 265-157-1 | 64742-54-7 | Carc. Cat. 2; R45 | T<br>R: 45<br>S: 53-45 | | H L |
| 649-468-00-3 | Distillates (petroleum), hydrotreated light paraffinic;<br>Baseoil — unspecified;<br>[A complex combination of hydrocarbons obtained by treating a petroleum fraction with hydrogen in the presence of a catalyst. It consists of hydrocarbons having carbon numbers predominantly in the range of $C_{15}$ through $C_{30}$ and produces a finished oil with a viscosity of less than 100 SUS at 100°F (19cSt at 40 °C). It contains a relatively large proportion of saturated hydrocarbons.] | 265-158-7 | 64742-55-8 | Carc. Cat. 2; R45 | T<br>R: 45<br>S: 53-45 | | H L |
| 649-469-00-9 | Distillates (petroleum), solvent-dewaxed light paraffinic;<br>Baseoil — unspecified;<br>[A complex comination of hydrocarbons obtained by removal of normal paraffins from a petroleum fraction by solvent crystallization. It consists predominantly of hydrocarbons having carbon numbers predominantly in the range of $C_{15}$ through $C_{30}$ and produces a finished oil with a viscosity of less than 100 SUS at 100°F (19cSt at 40 °C).] | 265-159-2 | 64742-56-9 | Carc. Cat. 2; R45 | T<br>R: 45<br>S: 53-45 | | H L |
| 649-470-00-4 | Residual oils (petroleum), hydrotreated;<br>Baseoil — unspecified;<br>[A complex combination of hydrocarbons obtained by treating a petroleum fraction with hydrogen in the presence of a catalyst. It consists of hydrocarbons having carbon numbers predominantly greater than $C_{25}$ and boiling above approximately 400 °C (752°F).] | 265-160-8 | 64742-57-0 | Carc. Cat. 2; R45 | T<br>R: 45<br>S: 53-45 | | H L |
| 649-471-00-X | Residual oils (petroleum), solvent-dewaxed;<br>Baseoil — unspecified;<br>[A complex combination of hydrocarbons obtained by removal of long, branched chain hydrocarbons from a residual oil by solvent crystallization. It consists of hydrocarbons having carbon numbers predominantly greater than $C_{25}$ and boiling above approximately 400 °C (752°F).] | 265-166-0 | 64742-62-7 | Carc. Cat. 2; R45 | T<br>R: 45<br>S: 53-45 | | H L |

| Индекс № | Международна химична идентификация | ЕО № | CAS № | Класификация | Етикетиране | Пределни концентрации | Бележки |
|---|---|---|---|---|---|---|---|
| 649-472-00-5 | Distillates (petroleum), solvent-dewaxed heavy naphthenic; Baseoil — unspecified; [A complex combination of hydrocarbons obtained by removal of normal paraffins from a petroleum fraction by solvent crystallization. It consists of hydrocarbons having carbon numbers predominantly in the range of $C_{20}$ through $C_{50}$ and produces a finished oil of not less than 100 SUS at 100°F (19cSt at 40 °C). It contains relatively few normal paraffins.] | 265-167-6 | 64742-63-8 | Carc. Cat. 2; R45 | T<br>R: 45<br>S: 53-45 | | H L |
| 649-473-00-0 | Distillates (petroleum), solvent-dewaxed light naphthenic; Baseoil — unspecified; [A complex combination of hydrocarbons obtained by removal of normal paraffins from a petroleum fraction by solvent crystallization. It consists of hydrocarbons having carbon numbers predominantly in the range $C_{15}$ through $C_{30}$ and produces a finished oil with a viscosity of less than 100 SUS at 100°F (19cSt at 40 °C). It contains relatively few normal paraffins.] | 265-168-1 | 64742-64-9 | Carc. Cat. 2; R45 | T<br>R: 45<br>S: 53-45 | | H L |
| 649-474-00-6 | Distillates (petroleum), solvent-dewaxed heavy paraffinic; Baseoil — unspecified; [A complex combination of hydrocarbons obtained by removal of normal paraffins from a petroleum fraction by solvent crystallization. It consists predominantly of hydrocarbons having carbon numbers predominantly in the range of $C_{20}$ through $C_{50}$ and produces a finished oil with a viscosity not less than 100 SUS at 100°F (19cSt at 40 °C).] | 265-169-7 | 64742-65-0 | Carc. Cat. 2; R45 | T<br>R: 45<br>S: 53-45 | | H L |
| 649-475-00-1 | Naphthenic oils (petroleum), catalytic dewaxed heavy; Baseoil — unspecified; [A complex combination of hydrocarbons obtained from a catalytic dewaxing process. It consists predominantly of hydrocarbons having carbon numbers predominantly in the range of $C_{20}$ through $C_{50}$ and produces a finished oil with a viscosity of at least 100 SUS at 100°F (19cSt at 40 °C). It contains relatively few normal paraffins.] | 265-172-3 | 64742-68-3 | Carc. Cat. 2; R45 | T<br>R: 45<br>S: 53-45 | | H L |
| 649-476-00-7 | Naphthenic oils (petroleum), catalytic dewaxed light; Baseoil — unspecified; [A complex combination of hydrocarbons obtained from a catalytic dewaxing process. It consists of hydrocarbons having carbon numbers predominantly in the range of $C_{15}$ through $C_{30}$ and produces a finished oil with a viscosity less than 100 SUS at 100°F (19cSt at 40 °C). It contains relatively few normal paraffins.] | 265-173-9 | 64742-69-4 | Carc. Cat. 2; R45 | T<br>R: 45<br>S: 53-45 | | H L |

| Индекс № | Международна химична идентификация | ЕО № | CAS № | Класификация | Етикетиране | Пределни концентрации | Бележки |
|---|---|---|---|---|---|---|---|
| 649-477-00-2 | Paraffin oils (petroleum), catalytic dewaxed heavy;<br>Baseoil — unspecified;<br>[A complex combination of hydrocarbons obtained from a catalytic dewaxing process. It consists predominantly of hydrocarbons having carbon numbers predominantly in the range of $C_{20}$ through $C_{50}$ and produces a finished oil with a viscosity of at least 100 SUS at 100°F (19cSt at 40 °C).] | 265-174-4 | 64742-70-7 | Carc. Cat. 2; R45 | T<br>R: 45<br>S: 53-45 | | H L |
| 649-478-00-8 | Paraffin oils (petroleum), catalytic dewaxed light;<br>Baseoil — unspecified;<br>[A complex combination of hydrocarbons obtained from a catalytic dewxing process. It consists predominantly of hydrocarbons having carbon numbers predominantly in the range of $C_{15}$ through $C_{30}$ and produces a finished oil with a viscosity of less than 100 SUS at 100°F (19cSt at 40 °C).] | 265-176-5 | 64742-71-8 | Carc. Cat. 2; R45 | T<br>R: 45<br>S: 53-45 | | H L |
| 649-479-00-3 | Naphthenic oils (petroleum), complex dewaxed heavy;<br>Baseoil — unspecified;<br>[A complex combination of hydrocarbons obtained by removing straight chain paraffin hydrocarbons as a solid by treatment with an agent such as urea. It consists of hydrocarbons having carbon numbers predominantly in the range of $C_{20}$ through $C_{50}$ and produces a finished oil having a viscosity of at least 100 SUS at 100°F (19cSt at 40 °C). It contains relatively few normal paraffins.] | 265-179-1 | 64742-75-2 | Carc. Cat. 2; R45 | T<br>R: 45<br>S: 53-45 | | H L |
| 649-480-00-9 | Naphthenic oils (petroleum), complex dewaxed light;<br>Baseoil — unspecified;<br>[A complex combination of hydrocarbons obtained from a catalytic dewaxing process. It consists of hydrocarbons having carbon numbers predominantly in the range of $C_{15}$ through $C_{30}$ and produces a finished oil having a viscosity less than 100 SUS at 100°F (19cSt at 40 °C). It contains relatively few normal paraffins.] | 265-180-7 | 64742-76-3 | Carc. Cat. 2; R45 | T<br>R: 45<br>S: 53-45 | | H L |
| 649-481-00-4 | Lubricating oils (petroleum), $C_{20-50}$, hydrotreated neutral oil-based, high-viscosity;<br>Baseoil — unspecified;<br>[A complex combination of hydrocarbons obtained by treating light vacuum gas oil, heavy vacuum gas oil, and solvent deasphalted residual oil with hydrogen in the presence of a catalyst in a two stage process with dewaxing being carried out between the two stages. It consists predominantly of hydrocarbons having carbon numbers predominantly in the range of $C_{20}$ through $C_{50}$ and produces a finished oil having a viscosity of approximately 112cSt at 40 °C. It contains a relatively large proportion of saturated hydrocarbons.] | 276-736-3 | 72623-85-9 | Carc. Cat. 2; R45 | T<br>R: 45<br>S: 53-45 | | H L |

| Индекс № | Международна химична идентификация | ЕО № | CAS № | Класификация | Етикетиране | Пределни концентрации | Бележки |
|---|---|---|---|---|---|---|---|
| 649-482-00-X | Lubricating oils (petroleum), $C_{15-30}$, hydrotreated neutral oil-based;<br>Baseoil — unspecified;<br>[A complex combination of hydrocarbons obtained by treating light vacuum gas oil and heavy vacuum gas oil with hydrogen in the presence of a catalyst in a two stage process with dewaxing being carried out between the two stages. It consists predominantly of hydrocarbons having carbon numbers predominantly in the range of $C_{15}$ through $C_{30}$ and produces a finished oil having a viscosity of approximately 15cSt at 40 °C. It contains a relatively large proportion of saturated hydrocabons.] | 276-737-9 | 72623-86-0 | Carc. Cat. 2; R45 | T<br>R: 45<br>S: 53-45 | | H L |
| 649-483-00-5 | Lubricating oils (petroleum), $C_{20-50}$, hydrotreated neutral oil-based;<br>Baseoil — unspecified;<br>[A complex combination of hydrocarbons obtained by treating light vacuum gas oil, heavy vacuum gas oil and solvent deasphalted residual oil with hydrogen in the presence of a catalyst in a two stage process with dewaxing being carried out between the two stages. It consists predominantly of hydrocarbons having carbon numbers predominantly in the range of $C_{20}$ through $C_{50}$ and produces a finished oil with a viscosity of approximately 32cSt at 40 °C. It contains a relatively large proportion of saturated hydrocarbons.] | 276-738-4 | 72623-87-1 | Carc. Cat. 2; R45 | T<br>R: 45<br>S: 53-45 | | H L |
| 649-484-00-0 | Lubricating oils;<br>Baseoil — unspecified;<br>[A complex combination of hydrocarbons obtained from solvent extraction and dewaxing processes. It consists predominantly of saturated hydrocarbons having carbon numbers in the range $C_{15}$ through $C_{50}$.] | 278-012-2 | 74869-22-0 | Carc. Cat. 2; R45 | T<br>R: 45<br>S: 53-45 | | H L |
| 649-485-00-6 | Distillates (petroleum), complex dewaxed heavy paraffinci;<br>Baseoil — unspecified;<br>[A complex combination of hydrocarbons obtained by dewaxing heavy paraffinic distillate. It consists predominantly of hydrocarbons having carbon numbers predominantly in the range of $C_{20}$ through $C_{50}$ and produces a finished oil with a viscosity of equal to or greater than 100 SUS at 100°F (19cSt at 40 °C). It contains relatively few normal paraffins.] | 292-613-7 | 90640-91-8 | Carc. Cat. 2; R45 | T<br>R: 4<br>S: 53-45 | | H L |
| 649-486-00-1 | Distillates (petroleum), complex dewaxed light paraffinic;<br>Baseoil — unspecified;<br>[A complex combination of hydrocarbons obtained by dewaxing light paraffinic distillate. It consists predominantly of hydrocarbons having carbon numbers predominantly in the range of $C_{12}$ through $C_{30}$ and produces a finished oil with a viscosity of less than 100 SUS at 100°F (19cSt at 40 °C). It contains relatively few normal paraffins.] | 292-614-2 | 90640-92-9 | Carc. Cat. 2; R45 | T<br>R: 45<br>S: 53-45 | | H L |

| Индекс № | Международна химична идентификация | ЕО № | CAS № | Класификация | Етикетиране | Пределни концентрации | Бележки |
|---|---|---|---|---|---|---|---|
| 649-487-00-7 | Distillates (petroleum), solvent dewaxed heavy paraffinic, clay-treated;<br>Baseoil — unspecified;<br>[A complex combination of hydrocarbons obtained by treating dewaxed heavy paraffinic distillate with neutral or modified clay in either a contacting or percolation process. It consists predominantly of hydrocarbons having carbon numbers predominantly in the range of $C_{20}$ through $C_{50}$.] | 292-616-3 | 90640-94-1 | Carc. Cat. 2; R45 | T<br>R: 45<br>S: 53-45 | | H L |
| 649-488-00-2 | Hydrocarbons, $C_{20-50}$, solvent dewaxed heavy paraffinic, hydrotreated;<br>Baseoil — unspecified;<br>[A complex combination of hydrocarbons produced by treating dewaxed heavy paraffinic distillate with hydrogen in the presence of a catalyst. It consists predominantly of hydrocarbons having carbon numbers predominantly in the range of $C_{20}$ through $C_{50}$.] | 292-617-9 | 90640-95-2 | Carc. Cat. 2; R45 | T<br>R: 45<br>S: 53-45 | | H L |
| 649-489-00-8 | Distillates (petroleum), solvent dewaxed light paraffinic, clay-treated;<br>Baseoil — unspecified;<br>[A complex combination of hydrocarbons resulting from treatment of dewaxed light paraffinic distillate with natural or modified clay in either a contacting or percolation process. It consists predominantly of hydrocarbons having carbon numbers predominantly in the range of $C_{15}$ through $C_{30}$.] | 292-618-4 | 90640-96-3 | Carc. Cat. 2; R45 | T<br>R: 45<br>S: 53-45 | | H L |
| 649-490-00-3 | Distillates (petroleum), solvent dewaxed light paraffinic, hydrotreated;<br>Baseoil — unspecified;<br>[A complex combination of hydrocarbons produced by treating a dewaxed light paraffinic distillate with hydrogen in the presence of a catalyst. It consists predominantly of hydrocarbons having carbon numbers predominantly in the range of $C_{15}$ through $C_{30}$.] | 292-620-5 | 90640-97-4 | Carc. Cat. 2; R45 | T<br>R: 45<br>S: 53-45 | | H L |
| 649-491-00-9 | Residual oils (petroleum), hydrotreated solvent dewaxed;<br>Baseoil — unspecified | 292-656-1 | 90669-74-2 | Carc. Cat. 2; R45 | T<br>R: 45<br>S: 53-45 | | H L |
| 649-492-00-4 | Residual oils (petroleum), catalytic dewaxed;<br>Baseoil — unspecified | 294-843-3 | 91770-57-9 | Carc. Cat. 2; R45 | T<br>R: 45<br>S: 53-45 | | H L |

| Индекс № | Международна химична идентификация | ЕО № | CAS № | Класификация | Етикетиране | Пределни концентрации | Бележки |
|---|---|---|---|---|---|---|---|
| 649-493-00-X | Distillates (petroleum), dewaxed heavy paraffinic, hydrotreated;<br>Baseoil — unspecified;<br>[A complex combination of hydrocarbons obtained from an intensive treatment of dewaxed distillate by hydrogenation in the presence of a catalyst. It consists predominantly of saturated hydrocarbons having carbon numbers predominantly in the range of $C_{25}$ through $C_{39}$ and produces a finished oil with a viscosity of approximately 44 cSt at 50 °C.] | 295-300-3 | 91995-39-0 | Carc. Cat. 2; R45 | T<br>R: 45<br>S: 53-45 | | H L |
| 649-494-00-5 | Distillates (petroleum), dewaxed light paraffinic, hydrotreated;<br>Baseoil — unspecified;<br>[A complex combination of hydrocarbons obtained from an intensive treatment of dewaxed distillate by hydrogenation in the presence of a catalyst. It consists predominantly of saturated hydrocarbons having carbon numbers predominantly in the range of $C_{21}$ through $C_{29}$ and produces a finished oil with a viscosity of approximately 13 cSt at 50 °C.] | 295-301-9 | 91995-40-3 | Carc. Cat. 2; R45 | T<br>R: 45<br>S: 53-45 | | H L |
| 649-495-00-0 | Distillates (petroleum), hydrocracked solvent-refined, dewaxed;<br>Baseoil — unspecified;<br>[A complex combination of liquid hydrocarbons obtained by recrystallization of dewaxed hydrocracked solvent-refined petroleum distillates.] | 295-306-6 | 91995-45-8 | Carc. Cat. 2; R45 | T<br>R: 45<br>S: 53-45 | | H L |
| 649-496-00-6 | Distillates (petroleum), solvent-refined light naphthenic, hydrotreated;<br>Baseoil — unspecified;<br>[A complex combination of hydrocarbons obtained by treating a petroleum fraction with hydrogen in the presence of a catalyst and removing the aromatic hydrocarbons by solvent extraction. It consists predominantly of naphthenic hydrocarbons having carbon numbers predominantly in the range of $C_{15}$ through $C_{30}$ and produces a finished oil with a viscosity of between 13-15cSt at 40 °C.] | 295-316-0 | 91995-54-9 | Carc. Cat. 2; R45 | T<br>R: 45<br>S: 53-45 | | H L |
| 649-497-00-1 | Lubricating oils (petroleum), $C_{17-35}$, solvent-extd., dewaxed, hydrotreated;<br>Baseoil — unspecified | 295-423-2 | 92045-42-6 | Carc. Cat. 2; R45 | T<br>R: 45<br>S: 53-45 | | H L |
| 649-498-00-7 | Lubricating oils (petroleum), hydrocracked nonarom. solvent-deparaffined;<br>Baseoil — unspecified | 295-424-8 | 92045-43-7 | Carc. Cat. 2; R45 | T<br>R: 45<br>S: 53-45 | | H L |

| Индекс № | Международна химична идентификация | ЕО № | CAS № | Класификация | Етикетиране | Пределни концентрации | Бележки |
|---|---|---|---|---|---|---|---|
| 649-499-00-2 | Residual oils (petroleum), hydrocracked acid-treated solvent-dewaxed;<br>Baseoil — unspecified;<br>[A complex combination of hydrocarbons produced by solvent removal of paraffins from the residue of the distillation of acid-treated, hydrocracked heavy paraffins and boiling approximately above 380 °C (716°F).] | 295-499-7 | 92061-86-4 | Carc. Cat. 2; R45 | T<br>R: 45<br>S: 53-45 | | H L |
| 649-500-00-6 | Paraffin oils (petroleum), solvent-refined dewaxed heavy;<br>Baseoil — unspecified;<br>[A complex combination of hydrocarbons obtained from sulfur-containing paraffinic crude oil. It consists predominantly of a solvent refined deparaffinated lubricating oil with a viscosity of 65cSt at 50 °C.] | 295-810-6 | 92129-09-4 | Carc. Cat. 2; R45 | T<br>R: 45<br>S: 53-45 | | H L |
| 649-501-00-1 | Lubricating oils (petroleum), base oils, paraffinic;<br>Baseoil — unspecified;<br>[A complex combination of hydrocarbons obtained by refining of crude oil. It consists predominantly of aromatics, naphthenics and paraffinics and produces a finished oil with a viscosity of 120 SUS at 100°F (23cSt at 40 °C).] | 297-474-6 | 93572-43-1 | Carc. Cat. 2; R45 | T<br>R: 45<br>S: 53-45 | | H L |
| 649-502-00-7 | Hydrocarbons, hydrocracked paraffinic distn. residues, solvent-dewaxed;<br>Baseoil — unspecified | 297-857-8 | 93763-38-3 | Carc. Cat. 2; R45 | T<br>R: 45<br>S: 53-45 | | H L |
| 649-503-00-2 | Hydrocarbons, $C_{20-50}$, residual oil hydrogenation vacuum distillate;<br>Baseoil — unspecified | 300-257-1 | 93924-61-9 | Carc. Cat. 2; R45 | T<br>R: 45<br>S: 53-45 | | H L |
| 649-504-00-8 | Distillates (petroleum), solvent-refined hydrotreated heavy, hydrogenated;<br>Baseoil — unspecified | 305-588-5 | 94733-08-1 | Carc. Cat. 2; R45 | T<br>R: 45<br>S: 53-45 | | H L |
| 649-505-00-3 | Distillates (petroleum), solvent-refined hydrocracked light;<br>Baseoil — unspecified;<br>[A complex combination of hydrocarbons obtained by solvent dearomatization of the residue of hydrocracked petroleum. It consists predominantly of hydrocarbons having carbon numbers predominantly in the range of $C_{18}$ through $C_{27}$ and boiling in the range of approximately 370 °C to 450 °C (698°F to 842°F).] | 305-589-0 | 94733-09-2 | Carc. Cat. 2; R45 | T<br>R: 45<br>S: 53-45 | | H L |

| Индекс № | Международна химична идентификация | ЕО № | CAS № | Класификация | Етикетиране | Пределни концентрации | Бележки |
|---|---|---|---|---|---|---|---|
| 649-506-00-9 | Lubricating oils (petroleum), $C_{18-40}$, solvent-dewaxed hydrocracked distillate-based;<br>Baseoil — unspecified;<br>[A complex combination of hydrocarbons obtained by solvent deparaffination of the distillation residue from hydrocracked petroleum. It consists predominantly of hydrocarbons having carbon numbers predominantly in the range of $C_{18}$ through $C_{40}$ and boiling in the range of approximately 370 °C to 550 °C (698°F to 1022°F).] | 305-594-8 | 94733-15-0 | Carc. Cat. 2; R45 | T<br>R: 45<br>S: 53-45 | | H L |
| 649-507-00-4 | Lubricating oils (petroleum), $C_{18-40}$, solvent-dewaxed hydrogenated raffinate-based;<br>Baseoil — unspecified;<br>[A complex combination of hydrocarbons obtained by solvent deparaffination of the hydrogenated raffinate obtained by solvent extraction of a hydrotreated petroleum distillate. It consists predominantly of hydrocarbons having carbon numbers predominantly in the range of $C_{18}$ through $C_{40}$ and boiling in the range of approximately 370 °C to 550 °C (698°F to 1022°F).] | 305-595-3 | 94733-16-1 | Carc. Cat. 2; R45 | T<br>R: 45<br>S: 53-45 | | H L |
| 649-508-00-X | Hydrocarbons, $C_{13-30}$, arom.-rich, solvent-extd. naphthenic distillate;<br>Baseoil — unspecified | 305-971-7 | 95371-04-3 | Carc. Cat. 2; R45 | T<br>R: 45<br>S: 53-45 | | H L |
| 649-509-00-5 | Hydrocarbons, $C_{16-32}$, arom. rich, solvent-extd. naphthenic distillate;<br>Baseoil — unspecified | 305-972-2 | 95371-05-4 | Carc. Cat. 2; R45 | T<br>R: 45<br>S: 53-45 | | H L |
| 649-510-00-0 | Hydrocarbons, $C_{37-68}$, dewaxed deasphalted hydrotreated vacuum distn. residues;<br>Baseoil — unspecified | 305-974-3 | 95371-07-6 | Carc. Cat. 2; R45 | T<br>R: 45<br>S: 53-45 | | H L |
| 649-511-00-6 | Hydrocarbons, $C_{37-65}$, hydrotreated deasphalted vacuum distn. residues;<br>Baseoil — unspecified | 305-975-9 | 95371-08-7 | Carc. Cat. 2; R45 | T<br>R: 45<br>S: 53-45 | | H L |
| 649-512-00-1 | Distillates (petroleum), hydrocracked solvent-refined light;<br>Baseoil — unspecified;<br>[A complex combination of hydrocarbons obtained by the solvent treatment of a distillate from hydrocracked petroleum distillates. It consists predominantly of hydrocarbons having carbon numbers predominantly in the range of $C_{18}$ through $C_{27}$ and boiling in the range of approximately 370 °C to 450 °C (698°F to 842°F.] | 307-010-7 | 97488-73-8 | Carc. Cat. 2; R45 | T<br>R: 45<br>S: 53-45 | | H L |

| Индекс № | Международна химична идентификация | ЕО № | CAS № | Класификация | Етикетиране | Пределни концентрации | Бележки |
|---|---|---|---|---|---|---|---|
| 649-513-00-7 | Distillates (petroleum), solvent-refined hydrogenated heavy;<br>Baseoil — unspecified;<br>[A complex combination of hydrocarbons, obtained by the treatment of a hydrogenated petroleum distillate with a solvent. It consists predominantly of hydrocarbons having carbon numbers predominantly in the range of $C_{19}$ through $C_{40}$ and boiling in the range of approximately 390 °C to 550 °C (734°F to 1022°F).] | 307-011-2 | 97488-74-9 | Carc. Cat. 2; R45 | T<br>R: 45<br>S: 53-45 | | H L |
| 649-514-00-2 | Lubricating oils (petroleum), $C_{18-27}$, hydrocracked solvent-dewaxed;<br>Baseoil — unspecified | 307-034-8 | 97488-95-4 | Carc. Cat. 2; R45 | T<br>R: 45<br>S: 53-45 | | H L |
| 649-515-00-8 | Hydrocarbons, $C_{17-30}$, hydrotreated solvent-deasphalted atm. distn. residue, distn. lights;<br>Baseoil — unspecified;<br>[A complex combination of hydrocarbons obtained as first runnings from the vacuum distillation of effluents from the treatment of a solvent deasphalted short residue with hydrogen in the presence of a catalyst. It consists predominantly of hydrocarbons having carbon numbers predominantly in the range of $C_{17}$ through $C_{30}$ and boiling in the range of approximately 300 °C to 400 °C (572°F to 752°F). It produces a finished oil having a viscosity of 4cSt at approximately 100 °C (212°F).] | 307-661-7 | 97675-87-1 | Carc. Cat. 2; R45 | T<br>R: 45<br>S: 53-45 | | H L |
| 649-516-00-3 | Hydrocarbons, $C_{17-40}$, hydrotreated solvent-deasphalted distn. residue, vacuum distn. lights;<br>Baseoil — unspecified;<br>[A complex combination of hydrocarbons obtained as first runnings from the vacuum distillation of effluents from the catalytic hydrotreatment of a solvent deasphalted short residue having a viscosity of 8cSt at approximately 100 °C (212°F). It consists predominantly of hydrocarbons having carbon numbers predominantly in the range of $C_{17}$ through $C_{40}$ and boiling in the range of approximately 300 °C to 500 °C (592°F to 932°F).] | 307-755-8 | 97722-06-0 | Carc. Cat. 2; R45 | T<br>R: 45<br>S: 53-45 | | H L |
| 649-517-00-9 | Hydrocarbons, $C_{13-27}$, solvent-extd. light naphthenic;<br>Baseoil — unspecified;<br>[A complex combination of hydrocarbons obtained by extraction of the aromatics from a light naphthenic distillate having a viscosity of 9.5cSt at 40 °C (104°F). It consists predominantly of hydrocarbons having carbon numbers predominantly in the range of $C_{13}$ through $C_{27}$ and boiling in the range of approximately 240 °C to 400 °C (464°F to 752°F.] | 307-758-4 | 97722-09-3 | Carc. Cat. 2; R45 | T<br>R: 45<br>S: 53-45 | | H L |

| Индекс № | Международна химична идентификация | ЕО № | CAS № | Класификация | Етикетиране | Пределни концентрации | Бележки |
|---|---|---|---|---|---|---|---|
| 649-518-00-4 | Hydrocarbons, $C_{14-29}$, solvent-extd. light naphthenic;<br>Baseoil — unspecified;<br>[A complex combination of hydrocarbons obtained by extraction of the aromatics from a light naphthenic distillate having a viscosity of 16cSt at 40 °C (104°F). It consists predominantly of hydrocarbons having carbon numbers predominantly in the range of $C_{14}$ through $C_{29}$ and boiling in the range of approximately 250 °C to 425 °C (482°F to 797°F).] | 307-760-5 | 97722-10-6 | Carc. Cat. 2;<br>R45 | T<br>R: 45<br>S: 53-45 | | H L |
| 649-519-00-X | Hydrocarbons, $C_{27-42}$, dearomatized;<br>Baseoil — unspecified | 308-131-8 | 97862-81-2 | Carc. Cat. 2;<br>R45 | T<br>R: 45<br>S: 53-45 | | H L |
| 649-520-00-5 | Hydrocarbons, $C_{17-30}$, hydrotreated distillates, distn. lights;<br>Baseoil — unspecified | 308-132-3 | 97862-82-3 | Carc. Cat. 2;<br>R45 | T<br>R: 45<br>S: 53-45 | | H L |
| 649-521-00-0 | Hydrocarbons, $C_{27-45}$, naphthenic vacuum distn.;<br>Baseoil — unspecified | 308-133-9 | 97862-83-4 | Carc. Cat. 2;<br>R45 | T<br>R: 45<br>S: 53-45 | | H L |
| 649-522-00-6 | Hydrocarbons, $C_{27-45}$, dearomatized;<br>Baseoil — unspecified | 308-287-7 | 97926-68-6 | Carc. Cat. 2;<br>R45 | T<br>R: 45<br>S: 53-45 | | H L |
| 649-523-00-1 | Hydrocarbons, $C_{20-58}$, hydrotreated;<br>Baseoil — unspecified | 308-289-8 | 97926-70-0 | Carc. Cat. 2;<br>R45 | T<br>R: 45<br>S: 53-45 | | H L |
| 649-524-00-7 | Hydrocarbons, $C_{27-42}$, naphthenic;<br>Baseoil — unspecified | 308-290-3 | 97926-71-1 | Carc. Cat. 2;<br>R45 | T<br>R: 45<br>S: 53-45 | | H L |
| 649-525-00-2 | Residual oils (petroleum), carbon-treated solvent-dewaxed;<br>Baseoil — unspecified;<br>[A complex combination of hydrocarbons obtained by the treatment of solvent-dewaxed petroleum residual oils with activated charcoal for the removal of trace polar constituents and impurities.] | 309-710-8 | 100684-37-5 | Carc. Cat. 2;<br>R45 | T<br>R: 45<br>S: 53-45 | | H L |

| Индекс № | Международна химична идентификация | ЕО № | CAS № | Класификация | Етикетиране | Пределни концентрации | Бележки |
|---|---|---|---|---|---|---|---|
| 649-526-00-8 | Residual oils (petroleum), clay-treated solvent-dewaxed;<br>Baseoil — unspecified;<br>[A complex combination of hydrocarbons obtained by treatment of solvent-dewaxed petroleum residual oils with bleaching earth for the removal of trace polar constituents and impurities.] | 309-711-3 | 100684-38-6 | Carc. Cat. 2; R45 | T<br>R: 45<br>S: 53-45 | | H L |
| 649-527-00-3 | Lubricating oils (petroleum), $C_{>25}$, solvent-extd., deasphalted, dewaxed, hydrogenated;<br>Baseoil — unspecified;<br>[A complex combination of hydrocarbons obtained by solvent extraction and hydrogenation of vacuum distillation residues. It consists predominantly of hydrocarbons having carbon numbers predominantly greater than $C_{25}$ and produces a finished oil with a viscosity in the order of 32cSt to 37cSt at 100 °C (212°F).] | 309-874-0 | 101316-69-2 | Carc. Cat. 2; R45 | T<br>R: 45<br>S: 53-45 | | H L |
| 649-528-00-9 | Lubricating oils (petroleum), $C_{17-32}$, solvent-extd., dewaxed, hydrogenated;<br>Baseoil — unspecified;<br>[A complex combination of hydrocarbons obtained by solvent extraction and hydrogenation of atmospheric distillation residues. It consists predominantly of hydrocarbons having carbon numbers predominantly in the range of $C_{17}$ through $C_{32}$ and produced a finished oil with a viscosity in the order of 17cSt to 23cSt at 40 °C (104°F.] | 309-875-6 | 101316-70-5 | Carc. Cat. 2; R45 | T<br>R: 45<br>S: 53-45 | | H L |
| 649-529-00-4 | Lubricating oils (petroleum), $C_{20-35}$, solvent-extd., dewaxed, hydrogenated;<br>Baseoil — unspecified;<br>[A complex combination of hydrocarbons obtained by solvent extraction and hydrogenation of atmospheric distillation residues. It consists predominantly of hydrocarbons having carbon numbers predominantly in the range of $C_{20}$ through $C_{35}$ and produces a finished oil with a viscosity in the order of 37cSt to 44cSt at 40 °C (104°F).] | 309-876-1 | 101316-71-6 | Carc. Cat. 2; R45 | T<br>R: 45<br>S: 53-45 | | H L |
| 649-530-00-X | Lubricating oils (petroleum), $C_{24-50}$, solvent-extd., dewaxed, hydrogenated;<br>Baseoil — unspecified;<br>[A complex combination of hydrocarbons obtained by solvent extraction and hydrogenation of atmospheric distillation residues. It consists predominantly of hydrocarbons having carbon numbers predominantly in the range of $C_{24}$ through $C_{50}$ and produces a finished oil with a viscosity in the order of 16cSt to 75cSt at 40 °C (104°F).] | 309-877-7 | 101316-72-7 | Carc. Cat. 2; R45 | T<br>R: 45<br>S: 53-45 | | H L |

| Индекс № | Международна химична идентификация | ЕО № | CAS № | Класификация | Етикетиране | Пределни концентрации | Бележки |
|---|---|---|---|---|---|---|---|
| 649-531-00-5 | Extracts (petroleum), heavy naphthenic distillate solvent, arom. conc.;<br>Distillate aromatic extract (treated);<br>[An aromatic concentrate produced by adding water to heavy naphthenic distillate solvent extract and extraction solvent.] | 272-175-3 | 68783-00-6 | Carc. Cat. 2; R45 | T<br>R: 45<br>S: 53-45 | | H L |
| 649-532-00-0 | Extracts (petroleum), solvent-refined heavy paraffinic distillate solvent;<br>Distillate aromatic extract (treated);<br>[A complex combination of hydrocarbons obtained as the extract from the re-extraction of solvent-refined heavy paraffinic distillate. It consists of saturated and aromatic hydrocarbons having carbon numbers predominantly in the range of $C_{20}$ through $C_{50}$.] | 272-180-0 | 68783-04-0 | Carc. Cat. 2; R45 | T<br>R: 45<br>S: 53-45 | | H L |
| 649-533-00-6 | Extracts (petroleum), heavy paraffinic distillates, solvent-deasphalted;<br>Distillate aromatic extract (treated);<br>[A complex combination of hydrocarbons obtained as the extract from a solvent extraction of heavy paraffinic distillate.] | 272-342-0 | 68814-89-1 | Carc. Cat. 2; R45 | T<br>R: 45<br>S: 53-45 | | H L |
| 649-534-00-1 | Extracts (petroleum), heavy naphthenic distillate solvent, hydrotreated;<br>Distillate aromatic extract (treated);<br>[A complex combination of hydrocarbons obtained by treating a heavy naphthenic distillate solvent extract with hydrogen in the presence of a catalyst. It consists predominantly of aromatic hydrocarbons having carbon numbers predominantly in the range of $C_{20}$ through $C_{50}$ and produces a finished oil of at least 19cSt at 40 °C (100 SUS at 100°F).] | 292-631-5 | 90641-07-9 | Carc. Cat. 2; R45 | T<br>R: 45<br>S: 53-45 | | H L |
| 649-535-00-7 | Extracts (petroleum), heavy paraffinic distillate solvent, hydrotreated;<br>Distillate aromatic extract (treated);<br>[A complex combination of hydrocarbons produced by treating a heavy paraffinic distillate solvent extract with hydrogen in the presence of a catalyst. It consists predominantly of hydrocarbons having carbon numbers predominantly in the range of $C_{21}$ through $C_{33}$ and boiling in the range of approximately 350 °C to 480 °C (662°F to 896°F). | 292-632-0 | 90641-08-0 | Carc. Cat. 2; R45 | T<br>R: 45<br>S: 53-45 | | H L |

| Индекс № | Международна химична идентификация | ЕО № | CAS № | Класификация | Етикетиране | Пределни концентрации | Бележки |
|---|---|---|---|---|---|---|---|
| 649-536-00-2 | Extracts (petroleum), light paraffinic distillate solvent, hydrotreated;<br>Distillate aromatic extract (treated);<br>[A complex combination of hydrocarbons produced by treating a light paraffinic distillate solvent extract with hydrogen in the presence of a catalyst. It consists predominantly of hydrocarbons having carbon numbers predominantly in the range of $C_{17}$ through $C_{26}$ and boiling in the range of approximately 280 °C to 400 °C (536°F to 752°F).] | 292-633-6 | 90641-09-1 | Carc. Cat. 2; R45 | T<br>R: 45<br>S: 53-45 | | H L |
| 649-537-00-8 | Extracts (petroleum), hydrotreated light paraffinic distillate solvent;<br>Distillate aromatic extract (treated);<br>[A complex combination of hydrocarbons obtained as the extract from solvent extraction of intermediate paraffinic top solvent distillate that is treated with hydrogen in the presence of a catalyst. It consists predominantly of aromatic hydrocarbons having carbon numbers predominantly in the range of $C_{16}$ through $C_{36}$.] | 295-335-4 | 91995-73-2 | Carc. Cat. 2; R45 | T<br>R: 45<br>S: 53-45 | | H L |
| 649-538-00-3 | Extracts (petroleum), light naphthenic distillate solvent, hydrodesulfurized;<br>Distillate aromatic extract (treated);<br>[A complex combination of hydrocarbons obtained by treating the extract, obtained from a solvent extraction process, with hydrogen in the presence of a catalyst under conditions primarily to remove sulfur compounds. It consists predominantly of aromatic hydrocarbons having carbon numbers predominantly in the range of $C_{15}$ through $C_{30}$. This stream is likely to contain 5 wt.% or more of 4- to 6-membered condensed ring aromatic hydrocarbons.] | 295-338-0 | 91995-75-4 | Carc. Cat. 2; R45 | T<br>R: 45<br>S: 53-45 | | H L |
| 649-539-00-9 | Extracts (petroleum), light paraffinic distillate solvent, acid-treated;<br>Distillate aromatic extract (treated);<br>[A complex combination of hydrocarbons obtained as a fraction of the distillation of an extract from the solvent extraction of light paraffinic top petroleum distillates that is subjected to a sulfuric acid refining. It consists predominantly of aromatic hydrocarbons having carbon numbers predominantly in the range of $C_{16}$ through $C_{32}$.] | 295-339-6 | 91995-76-5 | Carc. Cat. 2; R45 | T<br>R: 45<br>S: 53-45 | | H L |

| Индекс № | Международна химична идентификация | ЕО № | CAS № | Класификация | Етикетиране | Пределни концентрации | Бележки |
|---|---|---|---|---|---|---|---|
| 649-540-00-4 | Extracts (petroleum), light paraffinic distillate solvent, hydro-desulfurized;<br>Distillate aromatic extract (treated);<br>[A complex combination of hydrocarbons obtained by solvent extraction of a light paraffin distillate and treated with hydrogen to convert the organic sulfur to hydrogen sulfide which is eliminated. It consists predominantly of hydrocarbons having carbon numbers predominantly in the range of $C_{15}$ through $C_{40}$ and produces a finished oil with a viscosity of greater than 10cSt at 40 °C.] | 295-340-1 | 91995-77-6 | Carc. Cat. 2; R45 | T<br>R: 45<br>S: 53-45 | | H L |
| 649-541-00-X | Extracts (petroleum), light vacuum gas oil solvent, hydro-treated;<br>Distillate aromatic extract (treated);<br>[A complex combination of hydrocarbons, obtained by solvent extraction from light vacuum petroleum gas oils and treated with hydrogen in the presence of a catalyst. It consists predominantly of aromatic hydrocarbons having carbon numbers predominantly in the range of $C_{13}$ through $C_{30}$.] | 295-342-2 | 91995-79-8 | Carc. Cat. 2; R45 | T<br>R: 45<br>S: 53-45 | | H L |
| 649-542-00-5 | Extracts (petroleum), heavy paraffinic distillate solvent, clay-treated;<br>Distillate aromatic extract (treated);<br>[A complex combination of hydrocarbons resulting from treatment of a petroleum fraction with natural or modified clay in either a contact or percolation process to remove the trace amounts of polar compounds and impurities present. It consists predominantly of aromatic hydrocarbons having carbon numbers predominantly in the range of $C_{20}$ through $C_{50}$. This stream is likely to contain 5 wt.% or more 4-6 membered ring aromatic hydrocarbons.] | 296-437-1 | 92704-08-0 | Carc. Cat. 2; R45 | T<br>R: 45<br>S: 53-45 | | H L |
| 649-543-00-0 | Extracts (petroleum), heavy naphthenic distillate solvent, hydrodesulfurized;<br>Distillate aromatic extract (treated);<br>[A complex combination of hydrocarbons obtained from a petroleum stock by treating with hydrogen to convert organic sulfur to hydrogen sulfide which is removed. It consists predominantly of hydrocarbons having carbon numbers predominantly in the range of $C_{15}$ through $C_{50}$ and produces a finished oil with a viscosity of greater than 19cSt at 40 °C.] | 297-827-4 | 93763-10-1 | Carc. Cat. 2; R45 | T<br>R: 45<br>S: 53-45 | | H L |

| Индекс № | Международна химична идентификация | ЕО № | CAS № | Класификация | Етикетиране | Пределни концентрации | Бележки |
|---|---|---|---|---|---|---|---|
| 649-544-00-6 | Extracts (petroleum), solvent-dewaxed heavy paraffinic distillate solvent, hydrodesulfurized;<br>Distillate aromatic extract (treated);<br>[A complex combination of hydrocarbons obtained from a solvent dewaxed petroleum stock by treating with hydrogen to convert organic sulfur to hydrogen sulfide which is removed. It consists predominantly of hydrocarbons having carbon numbers predominantly in the range of $C_{15}$ through $C_{50}$ and produces a finished oil with a viscosity of greater than 19cSt at 40 °C.] | 297-829-5 | 93763-11-2 | Carc. Cat. 2; R45 | T<br>R: 45<br>S: 53-45 | | H L |
| 649-545-00-1 | Extracts (petroleum), light paraffinic distillate solvent, carbon-treated;<br>Distillate aromatic extract (treated);<br>[A complex combination of hydrocarbons obtained as a fraction from distillation of an extract recovered by solvent extraction of light paraffinic top petroleum distillate treated with activated charcoal to remove traces of polar constituents and impurities. It consists predominantly of aromatic hydrocarbons having carbon numbers predominantly in the range of $C_{16}$ through $C_{32}$.] | 309-672-2 | 100684-02-4 | Carc. Cat. 2; R45 | T<br>R: 45<br>S: 53-45 | | H L |
| 649-546-00-7 | Extracts (petroleum), light paraffinic distillate solvent, clay-treated;<br>Distillate aromatic extract (treated);<br>[A complex combination of hydrocarbons obtained as a fraction from distillation of an extract recovered by solvent extraction of light paraffinic top petroleum distillates treated with bleaching earth to remove traces of polar constituents and impurities. It consists predominantly of aromatic hydrocarbons having carbon numbers predominantly in the range of $C_{16}$ through $C_{32}$.] | 309-673-8 | 100684-03-5 | Carc. Cat. 2; R45 | T<br>R: 45<br>S: 53-45 | | H L |
| 649-547-00-2 | Extracts (petroleum), light vacuum, gas oil solvent, carbon-treated;<br>Distillate aromatic extract (treated);<br>[A complex combination of hydrocarbons obtained by solvent extraction of light vacuum petroleum gas oil treated with activated charcoal for the removal of trace polar constituents and impurities. It consists predominantly of aromatic hydrocarbons having carbon numbers predominantly in the range of $C_{13}$ through $C_{30}$.] | 309-674-3 | 100684-04-6 | Carc. Cat. 2; R45 | T<br>R: 45<br>S: 53-45 | | H L |
| 649-548-00-8 | Extracts (petroleum), light vacuum gas oil solvent, clay-treated;<br>Distillate aromatic extract (treated);<br>[A complex combination of hydrocarbons obtained by solvent extraction of light vacuum petroleum gas oils treated with bleaching earth for removal of trace polar constituents and impurities. It consists predominantly of aromatic hydrocarbons having carbon numbers predominantly in the range of $C_{13}$ through $C_{30}$.] | 309-675-9 | 100684-05-7 | Carc. Cat. 2; R45 | T<br>R: 45<br>S: 53-45 | | H L |

| Индекс № | Международна химична идентификация | ЕО № | CAS № | Класификация | Етикетиране | Пределни концентрации | Бележки |
|---|---|---|---|---|---|---|---|
| 649-549-00-3 | Foots oil (petroleum);<br>Foots oil;<br>[A complex combination of hydrocarbons obtained as the oil fraction from a solvent deoiling or a wax sweating process. It consists predominantly of branched chain hydrocarbons having carbon numbers predominantly in the range of $C_{20}$ through $C_{50}$.] | 265-171-8 | 64742-67-2 | Carc. Cat. 2; R45 | T<br>R: 45<br>S: 53-45 | | H L |
| 649-550-00-9 | Foots oil (petroleum), hydrotreated;<br>Foots oil | 295-394-6 | 92045-12-0 | Carc. Cat. 2; R45 | T<br>R: 45<br>S: 53-45 | | H L |
| 650-002-00-6 | turpentine, oil | 232-350-7 | 8006-64-2 | R10<br>Xn; R20/21/22-65<br>Xi; R36/38<br>R43<br>N; R51-53 | Xn; N<br>R: 10-20/21/22-36/38-43-51/53-65<br>S: (2-)36/37-46-61-62 | | |
| 650-003-00-1 | fenson (ISO);<br>4-chlorophenyl benzenesulphonate; | 201-274-6 | 80-38-6 | Xn; R22<br>Xi; R36<br>N; R51-53 | Xn; N<br>R: 22-36-51/53<br>S: (2-)24-26-61 | | |
| 650-004-00-7 | norbormide (ISO);<br>5-(α-hydroxy-α-2-pyridylbenzyl)-7-(α-2-pyridylbenzylidene) bicyclo [2.2.1] hept-5-ene-2,3-dicarboximide | 213-589-6 | 991-42-4 | Xn; R22 | Xn<br>R: 22<br>S: (2-) | | |
| 650-005-00-2 | (2*R*,6a*S*,12a*S*)-1,2,6,6a,12,12a-hexahydro-2-isopropenyl-8,9-dimethoxychromeno[3,4-b]furo[2,3-h]chromen-6-one, rotenone | 201-501-9 | 83-79-4 | T; R25<br>Xi; R36/37/38<br>N; R50-53 | T; N<br>R: 25-36/37/38-50/53<br>S: (1/2-)22-24/25-36-45-60-61 | | |
| 650-006-00-8 | benquinox (ISO);<br>*p*-benzoquinone 1-benzoylhydrazone 4-oxime | 207-807-9 | 495-73-8 | T; R25<br>Xn; R21 | T<br>R: 21-25<br>S: (1/2-)36/37-45 | | |
| 650-007-00-3 | chlordimeform (ISO);<br>$N_2$-(4-chloro-*o*-tolyl)-$N_1$,$N_1$-dimethylformamidine | 228-200-5 | 6164-98-3 | Carc. Cat. 3; R40<br>Xn; R21/22<br>N; R50-53 | Xn; N<br>R: 21/22-40-50/53<br>S: (2-)22-36/37-60-61 | | |
| 650-008-00-9 | drazoxolon (ISO);<br>4-(2-chlorophenylhydrazone)-3-methyl-5-isoxazolone | 227-197-8 | 5707-69-7 | T; R25<br>N; R50-53 | T; N<br>R: 25-50/53<br>S: (1/2-)22-24-36/37-45-60-61 | | |

| Индекс № | Международна химична идентификация | ЕО № | CAS № | Класификация | Етикетиране | Пределни концентрации | Бележки |
|---|---|---|---|---|---|---|---|
| 650-009-00-4 | chlordimeform hydrochloride;<br>*N'*-(4-chloro-*o*-tolyl)-*N*,*N*-dimethylformamidine monohydrochloride;<br>$N^2$-(4-chloro-*o*-tolyl)-$N^1$,$N^1$-dimethylformamidine hydorchloride | 243-269-1 | 19750-95-9 | Carc. Cat. 3; R40<br>Xn; R22<br>N; R50-53 | Xn; N<br>R: 22-40-50/53<br>S: (2-)22-36/37-60-61 | | |
| 650-010-00-X | benzyl violet 4B; α-[4-(4-dimethylamino-α-{4-[ethyl(3-sodiosulphonatobenzyl)amino] phenyl}benzylidene)cyclohexa-2,5-dienylidene(ethyl)ammonio]toluene-3-sulphonate | 216-901-9 | 1694-09-3 | Carc. Cat. 3; R40 | Xn<br>R: 40<br>S: (2-)36/37 | | |
| 650-012-00-0 | erionite | — | 12510-42-8 | Carc. Cat. 1; R45 | T<br>R: 45<br>S: 53-45 | | |
| 650-013-00-6 | asbestos | —<br>—<br>—<br>—<br>—<br>—<br>— | 12001-28-4<br>132207-32-0<br>12172-73-5<br>77536-66-4<br>77536-68-6<br>77536-67-5<br>12001-29-5 | Carc. Cat. 1; R45<br>T; R48/23 | T<br>R: 45-48/23 S: 53-45 | | E |
| 650-014-00-1 | diethyl 2,4-dihydroxycyclodisiloxane-2,4-diylbis(trimethylene) diphosphonate, tetrasodium salt, reaction products with disodium metasilicate | 401-770-4 | — | C; R34<br>Xn; R22 | C<br>R: 22-34<br>S: (1/2-)26-36/37/39-45 | | |
| 650-015-00-7 | rosin; colophony | 232-475-7<br>232-484-6<br>277-299-1 | 8050-09-7<br>8052-10-6<br>73138-82-6 | R43 | Xi<br>R: 43<br>S: (2-)24-37 | | |
| 650-016-00-2 | Mineral wool, with the exception of those specified elsewhere in this Annex;<br>[Man-made vitreous (silicate) fibres with random orientation with alkaline oxide and alkali earth oxide ($Na_2O$+$K_2O$+CaO +MgO+BaO) content greater than 18 % by weight] | — | — | Carc. Cat. 3; R40<br>Xi; R38 | Xn<br>R: 38-40<br>S: (2-)36/37 | | AQR |
| 650-017-00-8 | Refractory Ceramic Fibres;<br>Special Purpose Fibres, with the exception of those specified elsewhere in this Annex;<br>[Man-made vitreous (silicate) fibres with random orientation with alkaline oxide and alkali earth oxide ($Na_2O$+$K_2O$+CaO+ MgO+BaO) content less or equal to 18 % by weight] | — | — | Carc. Cat. 2; R49<br>Xi; R38 | T<br>R: 49-38<br>S: 53-45 | | A R |

| Индекс № | Международна химична идентификация | ЕО № | CAS № | Класификация | Етикетиране | Пределни концентрации | Бележки |
|---|---|---|---|---|---|---|---|
| 650-018-00-3 | reaction product of: acetophenone, formaldehyde, cyclohexylamine, methanol and acetic acid | 406-230-1 | — | R10<br>Carc. Cat. 3; R40<br>C; R34<br>Xn; R20<br>R43<br>N; R50-53 | C; N<br>R: 10-20-34-40-43-50/53<br>S: (1/2-)26-36/37/39-45-60-61 | | |
| 650-031-00-4 | bis(4-hydroxy-*N*-methylanilinium) sulphate | 200-237-1 | 55-55-0 | Xn; R22-48/22<br>R43<br>N; R50-53 | Xn; N<br>R: 22-43-48/22-50/53<br>S: (2-)36/37-46-60-61 | | |
| 650-032-00-X | cyproconazole (ISO);<br>(2*RS*,3*RS*;2*RS*,3*SR*)-2-(4-chlorophenyl)-3-cyclopropyl-1-(1*H*—1,2,4-triazol-1-yl)butan-2-ol | — | 94361-06-5 | Repr. Cat. 3; R63<br>Xn; R22<br>N; R50-53 | Xn; N<br>R: 22-50/53-63<br>S: (2-)36/37-60-61 | | |
| 650-033-00-5 | (*S*)-α-cyano-3-phenoxybenzyl-(*S*)-2-(4-chlorophenyl)-3-methylbutyrate; esfenvalerate | — | 66230-04-4 | T; R23/25<br>R43<br>N; R50-53 | T; N<br>R: 23/25-43-50/53<br>S: (1/2-)24-36/37/39-45-60-61 | | |
| 650-041-00-9 | triasulfuron (ISO);<br>1-[2-(2-chloroethoxy)phenylsulfonyl]-3-(4-methoxy-6-methyl-1,3,5-triazin-2-yl)urea | — | 82097-50-5 | N; R50-53 | N<br>R: 50/53<br>S: 60-61 | | |
| 650-042-00-4 | reaction product of: polyethylene-polyamine-($C_{16}$-$C_{18}$)-alkylamides with monothio-($C_2$)-alkyl phosphonates | 417-450-2 | — | Xi; R36/38<br>R43<br>R52-53 | Xi<br>R: 36/38-43-52/53<br>S: (2-)24-26-37-61 | | |
| 650-043-00-X | reaction product of: 3,5-bis-*tert*-butylsalicylic acid and aluminiumsulfate | 420-310-3 | — | Xn; R22<br>N; R50-53 | Xn; N<br>R: 22-50/53<br>S: (2-)22-56-60-61 | | |
| 650-044-00-5 | mixed linear and branched $C_{14-15}$ alcohols ethoxylated, reaction product with epichlorohydrin | 420-480-9 | 158570-99-1 | Xi; R38<br>R43<br>N; R50-53 | Xi; N<br>R: 38-43-50/53<br>S: (2-)24-37-60-61 | | |
| 650-045-00-0 | reaction product of: 1,2,3-propanetricarboxylic acid, 2-hydroxy, diethyl ester, 1-propanol and zirconium tetra-n-propanolate | 417-110-3 | — | F; R11<br>Xi; R38-41<br>N; R51-53 | F; Xi; N<br>R: 11-38-41-51/53<br>S: (2-)9-16-26-37/39-61 | | |

| Индекс № | Международна химична идентификация | ЕО № | CAS № | Класификация | Етикетиране | Пределни концентрации | Бележки |
|---|---|---|---|---|---|---|---|
| 650-046-00-6 | di(tetramethylammonium)(29*H*,31*H*-phthalocyanin-*N*29, *N*30,*N*31,*N*32)disulfonamide disulfonate, cuprate(2-)complex, derivates | 416-180-2 | 12222-04-7 | Xn; R22-48/22<br>N; R51-53 | Xn; N<br>R: 22-48/22-51/53<br>S: (2-)22-36-61 | | |
| 650-047-00-1 | dibenzylphenylsulfonium hexafluoroantimonate | 417-760-8 | 134164-24-2 | T; R48/25<br>Xn; R22<br>Xi; R41<br>R43<br>N; R51-53 | T; N<br>R: 22-41-43-48/25-51/53<br>S: (1/2-)22-26-36/37/39-45-61 | | |
| 650-048-00-7 | reaction product of: borax, hydrogen peroxide, acetic acid anhydride and acetic acid | 420-070-1 | — | O; R7<br>Xn; R20/21/22<br>C; R35<br>N; R50 | O; C; N<br>R: 7-20/21/22-35-50<br>S: (1/2-)3/7-14-26-36/37/39-45-61 | | |
| 650-049-00-2 | 2-alkoyloxyethyl hydrogen maleate, where alkoyl represents (by weight) 70 to 85 % unsaturated octadecoyl, 0.5 to 10 % saturated octadecoyl, and 2 to 18 % saturated hexadecoyl | 417-960-5 | — | Xi; R38-41<br>R43<br>N; R50-53 | Xi; N<br>R: 38-41-43-50/53<br>S: (2-)24-26-37/39-60-61 | | |
| 650-050-00-8 | reaction mass of: 1-methyl-3-hydroxypropyl 3,5-[1,1-dimethylethyl]-4-hydroxydihydro-cinnamate and/or 3-hydroxybutyl 3,5-[1,1-dimethylethyl]-4-hydroxydihydrocinnamate;<br>1,3-butanediol bis[3-(3'-(1,1-dimethylethyl)4'-hydroxy-phenyl)propionate] isomers;<br>1,3-butanediol bis[3-(3',5'-(1,1-dimethylethyl)-4'-hydroxyphenyl)propionate] isomers | 423-600-8 | — | N; R51-53 | N<br>R: 51/53<br>S: 61 | | |
| 650-055-00-5 | silver sodium zirconium hydrogenphosphate | 422-570-3 | 155925-27-2 | N; R50-53 | N<br>R: 50/53<br>S: 60-61 | | |

*ПРИЛОЖЕНИЕ VII*

**Таблица за преобразуване от класификацията съгласно Директива 67/548/ЕИО към класификацията съгласно настоящия регламент**

Настоящото приложение включва таблица с оглед улесняване преобразуването на класификация, изготвена за вещество или смес съгласно Директиви 67/548/ЕИО или 1999/45/ЕО, съответно, в съответната класификация, изготвена съобразно настоящия регламент. Когато са налице данни за веществото или сместа, се извършва оценка и класификация в съответствие с членове 9—13 от настоящия регламент.

## 1. Таблица за преобразуване

Използваните кодове са представени в Таблица 1.1 и раздел 1.1.2.2 на приложение VI.

*Таблица 1.1*

**Преобразуване между класификацията съгласно Директива 67/548/ЕИО, и класификацията съгласно настоящия регламент**

| Класификация съгласно Директива 67/548/ЕИО | Физично състояние на веществото, когато е необходимо | Класификация съгласно настоящия регламент | | Бележка |
|---|---|---|---|---|
| | | Клас и категория на опасност | Предупреждение за опасност | |
| E; R2 | | Не е възможно пряко преобразуване. | | |
| E; R3 | | Не е възможно пряко преобразуване. | | |
| O; R7 | | Org. Perox. CD | H242 | |
| | | Org. Perox. EF | H242 | |
| O; R8 | газ | Ox. Gas 1 | H270 | |
| O; R8 | течност, твърдо вещество | Не е възможно пряко преобразуване. | | |
| O; R9 | течност | Ox. Liq. 1 | H271 | |
| O; R9 | твърдо вещество | Ox. Sol. 1 | H271 | |
| R10 | течност | Не е възможно пряко преобразуване.<br>Правилно преобразуване на R10, течност е:<br>— Flam. Liq. 1, H224, ако пламната температура е < 23 °C и началната точка на кипене е ≤ 35 °C<br>— Flam. Liq. 2, H225, ако пламната температура е < 23 °C и началната точка на кипене е > 35 °C<br>— Flam. Liq. 3, H226, ако пламната температура е ≥ 23 °C | | |
| F; R11 | течност | Не е възможно пряко преобразуване.<br>Правилното преобразуване на F; R11, течност е:<br>— Flam. Liq. 1, H224, ако началната точка на кипене е ≤ 35 °C<br>— Flam. Liq. 2, H225, ако началната точка на кипене е > 35 °C | | |
| F; R11 | твърдо вещество | Не е възможно пряко преобразуване. | | |
| F+; R12 | газ | Не е възможно пряко преобразуване.<br>Правилно преобразуване на F+; R12, газообразни резултати или в Flam. Gas 1, H220 или Flam. Gas 2, H221. | | |
| F+; R12 | течност | Flam. Liq. 1 | H224 | |
| F+; R12 | течност | Self-react. CD | H242 | |
| | | Self-react. EF | H242 | |
| | | Self-react. G | няма | |
| F; R15 | | Не е възможно преобразуване. | | |
| F; R17 | течност | Pyr. Liq. 1 | няма | |
| F; R17 | твърдо вещество | Pyr. Sol. 1 | H250 | |

| Класификация съгласно Директива 67/548/ЕИО | Физично състояние на веществото, когато е необходимо | Класификация съгласно настоящия регламент | | Бележка |
|---|---|---|---|---|
| | | Клас и категория на опасност | Предупреждение за опасност | |
| Xn; R20 | газ | Acute Tox. 4 | H332 | (1) |
| Xn; R20 | пари | Acute Tox. 4 | H332 | (1) |
| Xn; R20 | прах/мъгла | Acute Tox. 4 | H332 | |
| Xn; R21 | | Acute Tox. 4 | H312 | (1) |
| Xn; R22 | | Acute Tox. 4 | H302 | (1) |
| T; R23 | газ | Acute Tox. 3 | H331 | (1) |
| T; R23 | пари | Acute Tox. 2 | H330 | |
| T; R23 | прах/мъгла | Acute Tox. 3 | H331 | (1) |
| T; R24 | | Acute Tox. 3 | H311 | (1) |
| T; R25 | | Acute Tox. 3 | H301 | (1) |
| T+; R26 | газ | Acute Tox. 2 | H330 | (1) |
| T+; R26 | пари | Acute Tox. 1 | H330 | |
| T+; R26 | прах/мъгла | Acute Tox. 2 | H330 | (1) |
| T+; R27 | | Acute Tox. 1 | H310 | |
| T+; R28 | | Acute Tox. 2 | H300 | (1) |
| R33 | | STOT RE. 2 | H373 | (3) |
| C; R34 | | Skin Corr. 1B | H314 | (2) |
| C; R35 | | Skin Corr. 1A | H314 | |
| Xi; R36 | | Eye Irrit. 2 | H319 | |
| Xi; R37 | | STOT SE 3 | H335 | |
| Xi; R38 | | Skin Irrit. 2 | H315 | |
| T; R39/23 | | STOT SE 1 | H370 | (3) |
| T; R39/24 | | STOT SE 1 | H370 | (3) |
| T; R39/25 | | STOT SE 1 | H370 | (3) |
| T+; R39/26 | | STOT SE 1 | H370 | (3) |
| T+; R39/27 | | STOT SE 1 | H370 | (3) |
| T+; R39/28 | | STOT SE 1 | H370 | (3) |
| Xi; R41 | | Eye Dam. 1 | H318 | |
| R42 | | Resp. Sens. 1 | H334 | |
| R43 | | Skin Sens. 1 | H317 | |
| Xn; R48/20 | | STOT RE 2 | H373 | (3) |
| Xn; R48/21 | | STOT RE 2 | H373 | (3) |
| Xn; R48/22 | | STOT RE 2 | H373 | (3) |
| T; R48/23 | | STOT RE 1 | H372 | (3) |
| T; R48/24 | | STOT RE 1 | H372 | (3) |
| T; R48/25 | | STOT RE 1 | H372 | (3) |

| Класификация съгласно Директива 67/548/ЕИО | Физично състояние на веществото, когато е необходимо | Класификация съгласно настоящия регламент | | Бележка |
|---|---|---|---|---|
| | | Клас и категория на опасност | Предупреждение за опасност | |
| R64 | | Lact. | H362 | |
| Xn; R65 | | Asp. Tox. 1 | H304 | |
| R67 | | STOT SE 3 | H336 | |
| Xn; R68/20 | | STOT SE 2 | H371 | (3) |
| Xn; R68/21 | | STOT SE 2 | H371 | (3) |
| Xn; R68/22 | | STOT SE 2 | H371 | (3) |
| Carc. Cat. 1; R45 | | Carc. 1A | H350 | |
| Carc. Cat. 2; R45 | | Carc. 1B | H350 | |
| Carc. Cat. 1; R49 | | Carc. 1A | H350i | |
| Carc. Cat. 2; R49 | | Carc. 1B | H350i | |
| Carc. Cat. 3; R40 | | Carc. 2 | H351 | |
| Muta. Cat. 2; R46 | | Muta. 1B | H340 | |
| Muta. Cat. 3; R68 | | Muta. 2 | H341 | |
| Repr. Cat. 1; R60 | | Repr. 1A | H360F | (4) |
| Repr. Cat. 2; R60 | | Repr. 1B | H360F | (4) |
| Repr. Cat. 1; R61 | | Repr. 1A | H360D | (4) |
| Repr. Cat. 2; R61 | | Repr. 1B | H360D | (4) |
| Repr. Cat. 3; R62 | | Repr. 2 | H361f | (4) |
| Repr. Cat. 3; R63 | | Repr. 2 | H361d | (4) |
| Repr. Cat. 1; R60—61 | | Repr. 1A | H360FD | |
| Repr. Cat. 1; R60<br>Repr. Cat. 2; R61 | | Repr. 1A | H360FD | |
| Repr. Cat. 2; R60<br>Repr. Cat. 1; R61 | | Repr. 1A | H360FD | |
| Repr. Cat. 2; R60—61 | | Repr. 1B | H360FD | |
| Repr. Cat. 3; R62—63 | | Repr. 2 | H361fd | |
| Repr. Cat. 1; R60<br>Repr. Cat. 3; R63 | | Repr. 1A | H360Fd | |
| Repr. Cat. 2; R60<br>Repr. Cat. 3; R63 | | Repr. 1B | H360Fd | |
| Repr. Cat. 1; R61<br>Repr. Cat. 3; R62 | | Repr. 1A | H360Df | |
| Repr. Cat. 2; R61<br>Repr. Cat. 3; R62 | | Repr. 1B | H360Df | |
| N; R50 | | Aquatic. Acute 1 | H400 | |
| N; R50—53 | | Aquatic Acute 1<br>Aquatic Chronic 1 | H400<br>H410 | |
| N; R51—53 | | Aquatic Chronic 2 | H411 | |
| R52—53 | | Aquatic Chronic 3 | H412 | |

| Класификация съгласно Директива 67/548/ЕИО | Физично състояние на веществото, когато е необходимо | Класификация съгласно настоящия регламент | | Бележка |
|---|---|---|---|---|
| | | Клас и категория на опасност | Предупреждение за опасност | |
| R53 | | Aquatic Chronic 4 | H413 | |
| N; R59 | | Ozone | EUH059 | |

*Бележка 1*

За тези класове е възможно да се използва препоръчаната минимална класификация, както е определена в раздел 1.2.1.1 на приложение VI. Може да са налице данни или друга информация, които показват, че е уместно прекласифициране в по-висока категория.

*Бележка 2*

Препоръчва се да се класифицира в категория 1B, дори и да е възможно за определени случаи прилагането на 1C. Връщането към първоначалните данни не позволява непременно възможността за разграничение между категория 1B или 1C, тъй като продължителността на експозицията нормално е могло да достигне 4 часа в съответствие с Регламент (ЕО) № 440/2008. При все това в бъдеще, когато данните произтичат от изпитвания в резултат на поетапен подход, какъвто е предвиден в Регламент (ЕО) № 440/2008, се разглежда възможността за класифициране в категория 1C.

*Бележка 3*

Пътят на експозицията би могъл да се добави към предупреждението за опасност, ако бъде убедително доказано, че друг път на експозиция не причинява опасността.

*Бележка 4*

Предупрежденията за опасност H360 и H361 посочват обща загриженост едновременно за репродуктивните свойства, свързани с оплодителната способност, и ефектите върху развитието; „Може да увреди/Предполага се, че уврежда оплодителната способност или плода“. Съгласно критериите за класифициране (приложение I, раздел 3.7), общото предупреждение за опасност може да бъде заменено с предупреждението за опасност, посочващо само свойството, което предизвиква безпокойство, когато ефектите върху оплодителната способност или върху развитието са доказано незначителни.

*Таблица 1.2*

**Преобразуване между рисковите фрази съгласно Директива 67/548/ЕИО и допълнителните изисквания за етикетиране съгласно настоящия регламент**

| Директива 67/548/ЕИО | Настоящия регламент |
|---|---|
| R1 | EUH001 |
| R6 | EUH006 |
| R14 | EUH014 |
| R18 | EUH018 |
| R19 | EUH019 |
| R44 | EUH044 |
| R29 | EUH029 |
| R31 | EUH031 |
| R32 | EUH032 |
| R66 | EUH066 |
| R39—41 | EUH070 |